

[คำนำ]

สำ สำนักบริหารแรงงานต่างด้าว กรมการจัดหางาน ได้จัดทำรายงานผลการปฏิบัติงาน ประจำปีงบประมาณ 2548 ซึ่งสาระสำคัญแบ่งเป็น 2 ส่วน ประกอบด้วยส่วนที่เป็นความรู้เกี่ยวกับกฎหมาย ระเบียบ ข้อบังคับต่าง ๆ ที่เกี่ยวข้อง ได้แก่ พระราชบัญญัติการทำงานของคนต่างด้าว พ.ศ. 2521 ระเบียบกรมการจัดหางาน ว่าด้วยหลักเกณฑ์และเงื่อนไขในการพิจารณาอนุญาตการทำงานของคนต่างด้าว พ.ศ. 2547 ระเบียบว่าด้วยการรับจ้างงานอันจำเป็นเร่งด่วน พ.ศ. 2546 กฎหมายกำหนดค่าธรรมเนียมการทำงานของคนต่างด้าว พ.ศ. 2545 และ (ฉบับที่ 2) พ.ศ. 2547 กฎหมายที่เกี่ยวข้อง ได้แก่ พระราชบัญญัติข้อมูลข่าวสารของราชการ พ.ศ. 2540 ส่วนที่สองเป็นข้อมูลสถิติต่าง ๆ โดยมีวัตถุประสงค์เพื่อเผยแพร่ความรู้เกี่ยวกับการควบคุมการทำงานของคนต่างด้าว และใช้เป็นข้อมูลทางสถิติ

สำนักบริหารแรงงานต่างด้าว หวังเป็นอย่างยิ่งว่ารายงานฉบับนี้จะเป็นประโยชน์แก่หน่วยงานราชการและผู้สนใจทั่วไป

สำนักบริหารแรงงานต่างด้าว
กรมการจัดหางาน

www.doe.go.th/workpermit/index.html

สารบัญ

	หน้า
คำนำ	ก
สาระน่ารู้เกี่ยวกับกฎหมาย กฎ ระเบียบ ที่เกี่ยวข้องกับการทำงาน ของคนต่างด้าวในประเทศไทย	
• การบริหารจัดการแรงงานต่างด้าวในประเทศไทย	11
• โครงสร้าง อำนาจและหน้าที่	18
• แบบยื่นคำขอใบอนุญาตทำงาน	21
• การอุทธรณ์	23
• ระเบียบกรมการจัดหางานว่าด้วยหลักเกณฑ์การพิจารณาอนุญาตทำงาน ของคนต่างด้าว พ.ศ. 2547	25
• บัญชีท้ายพระราชกฤษฎีกากำหนดงานในอาชีพและวิชาชีพที่ห้ามคนต่างด้าวทำ พ.ศ. 2522	29
• ระเบียบกรมการจัดหางานว่าด้วยการรับจ้างงานอันจำเป็นและเร่งด่วน พ.ศ. 2546	31
• กฎกระทรวงกำหนดค่าธรรมเนียมการทำงานของคนต่างด้าว พ.ศ. 2545	33
• กฎกระทรวงกำหนดค่าธรรมเนียมการทำงานของคนต่างด้าว (ฉบับที่ 2) พ.ศ. 2547	35
• ระเบียบคณะกรรมการพิจารณาการดำเนินงานขององค์การเอกชนต่างประเทศ	36
• พระราชบัญญัติข้อมูลข่าวสารของราชการ พ.ศ. 2540	44
สรุปผลการดำเนินการพิจารณาอนุญาตการเข้ามาดำเนินงานขององค์การเอกชนต่างประเทศ	
• สรุปประเภทจำนวนองค์การเอกชนต่างประเทศ	59
สรุปผลการดำเนินการพิจารณาอนุญาตการทำงานของคนต่างด้าว ที่เข้าเมืองถูกต้องตามกฎหมาย สำนักบริหารแรงงานต่างด้าว ประจำปีงบประมาณ พ.ศ. 2548 (ตุลาคม 2547 - กันยายน 2548)	
• สรุปผลการดำเนินการออกใบอนุญาตทำงานและต่ออายุทำงานให้คนต่างด้าว ที่เข้าเมืองถูกต้องตามกฎหมาย ประจำปีงบประมาณ 2548	67

สถิติแรงงานต่างด้าวที่เข้าเมืองถูกต้องตามกฎหมาย สำนักบริหารแรงงานต่างด้าว

ประจำปีงบประมาณ พ.ศ. 2548 (ตุลาคม พ.ศ. 2547 - กันยายน พ.ศ. 2548)

ตารางที่ 1	สถิติการยื่นขอและอนุญาตให้คนต่างด้าวทำงาน สำนักบริหารแรงงานต่างด้าว	83
ตารางที่ 2	จำนวนคนต่างด้าวที่ได้รับอนุญาตให้ทำงาน ประเภทชั่วคราว สำนักบริหารแรงงานต่างด้าว (ไม่รวมศูนย์บริการวีซ่าและใบอนุญาตทำงาน)	84
ตารางที่ 3	จำนวนคนต่างด้าวที่ได้รับอนุญาตให้ทำงาน ประเภทชั่วคราว ศูนย์บริการวีซ่าและใบอนุญาตทำงาน	85
ตารางที่ 4	จำนวนคนต่างด้าวที่ได้รับอนุญาตให้ทำงาน ประเภทชั่วคราว สำนักบริหารแรงงานต่างด้าว	86
ตารางที่ 5	จำนวนคนต่างด้าวที่ได้รับอนุญาตให้ทำงาน ประเภทส่งเสริมการลงทุน ศูนย์บริการวีซ่าและใบอนุญาตทำงาน	87
ตารางที่ 6	จำนวนคนต่างด้าวที่ได้รับอนุญาตให้ทำงาน ประเภทชั่วคราวและ ประเภทส่งเสริมการลงทุน สำนักบริหารแรงงานต่างด้าว	88
แผนภูมิที่ 1	เปรียบเทียบการพิจารณาอนุญาตและการแจ้งออกคืนใบอนุญาตของคนต่างด้าว สำนักบริหารแรงงานต่างด้าว (เดือนตุลาคม 2547 ถึง เดือนกันยายน 2548)	89
แผนภูมิที่ 2	เปรียบเทียบจำนวนคนต่างด้าวที่ได้รับอนุญาต ปีงบประมาณ 2542 – 2548 สำนักบริหารแรงงานต่างด้าว	90
ตารางที่ 7	จำนวนคนต่างด้าวที่ได้รับอนุญาตให้ทำงาน ประเภทชั่วคราว สำนักบริหารแรงงานต่างด้าว (ไม่รวมศูนย์บริการวีซ่าและใบอนุญาตทำงาน)	91
ตารางที่ 8	จำนวนคนต่างด้าวที่ได้รับอนุญาตให้ทำงาน ประเภทชั่วคราว ศูนย์บริการวีซ่าและใบอนุญาตทำงาน	92
ตารางที่ 9	จำนวนคนต่างด้าวที่ได้รับอนุญาตให้ทำงาน ประเภทส่งเสริมการลงทุน ศูนย์บริการวีซ่าและใบอนุญาตทำงาน	93
ตารางที่ 10	จำนวนคนต่างด้าวที่ได้รับอนุญาตให้ทำงาน ประเภทชั่วคราวและ ประเภทส่งเสริมการลงทุน สำนักบริหารแรงงานต่างด้าว	94
ตารางที่ 11	จำนวนคนต่างด้าวที่ได้รับอนุญาตให้ทำงาน ประเภทชั่วคราวและ ประเภทส่งเสริมการลงทุน สำนักบริหารแรงงานต่างด้าว	95
ตารางที่ 12	แสดงจำนวนคนต่างด้าวที่ได้รับอนุญาตทำงานมาก 5 ลำดับ จำแนกตามสัญชาติและประเภทชั่วคราวและประเภทส่งเสริมการลงทุน สำนักบริหารแรงงานต่างด้าว ปี 2538–2548	96
ตารางที่ 13	สถิติการยื่นขอและอนุญาตให้คนต่างด้าวต่ออายุใบอนุญาตทำงาน สำนักบริหารแรงงานต่างด้าว	97
ตารางที่ 14	จำนวนคนต่างด้าวที่ได้รับอนุญาตให้ต่ออายุใบอนุญาตทำงานประเภทชั่วคราว สำนักบริหารแรงงานต่างด้าว (ไม่รวมศูนย์บริการวีซ่าและใบอนุญาตทำงาน)	98

ตารางที่ 15	จำนวนคนต่างด้าวที่ได้รับอนุญาตให้ต่ออายุใบอนุญาตทำงานประเภทชั่วคราว ศูนย์บริการวีซ่าและใบอนุญาตทำงาน	99
ตารางที่ 16	จำนวนคนต่างด้าวที่ได้รับอนุญาตให้ต่ออายุใบอนุญาตทำงานประเภทชั่วคราว สำนักบริหารแรงงานต่างด้าว	100
ตารางที่ 17	จำนวนคนต่างด้าวที่รับการขยายระยะเวลาการทำงาน ประเภทส่งเสริมการลงทุน ศูนย์บริการวีซ่าและใบอนุญาตทำงาน จำแนกตามสัญชาติและอาชีพ	101
ตารางที่ 18	รายงานผลการปฏิบัติงาน ควบคุมการทำงานคนต่างด้าว สำนักบริหารแรงงานต่างด้าว(ไม่รวมศูนย์บริการวีซ่าและใบอนุญาตทำงาน) ปีงบประมาณ 2548 (ตุลาคม 2547 – กันยายน 2548)	102
ตารางที่ 19	รายงานผลการปฏิบัติงาน ควบคุมการทำงานคนต่างด้าว ศูนย์บริการวีซ่าและใบอนุญาตทำงาน ปีงบประมาณ 2548 (ตุลาคม 2547 – กันยายน 2548)	103
ตารางที่ 20	รายงานผลการปฏิบัติงาน ควบคุมการทำงานคนต่างด้าว สำนักบริหารแรงงานต่างด้าว ปีงบประมาณ 2548 (ตุลาคม 2547 – กันยายน 2548)	104
ตารางที่ 21	รายงานผลการปฏิบัติงาน ควบคุมการทำงานคนต่างด้าว สำนักจัดหางานกรุงเทพ 10 เขตพื้นที่ ปีงบประมาณ 2548 (ตุลาคม 2547 – กันยายน 2548)	105
ตารางที่ 22	รายงานผลการปฏิบัติงาน ควบคุมการทำงานคนต่างด้าวกรุงเทพมหานคร ปีงบประมาณ 2548 (ตุลาคม 2547 – กันยายน 2548)	106
ตารางที่ 23	รายงานผลการปฏิบัติงาน ควบคุมการทำงานคนต่างด้าว ภูมิภาค ปีงบประมาณ 2548 (ตุลาคม 2547 – กันยายน 2548)	107
ตารางที่ 24	รายงานผลการปฏิบัติงาน ควบคุมการทำงานคนต่างด้าว ทวีราชอาณาจักร ปีงบประมาณ 2548 (ตุลาคม 2547 – กันยายน 2548)	108
ตารางที่ 25	จำนวนคนต่างด้าวที่ยื่นคำขอและได้รับอนุญาตให้ทำงาน ทวีราชอาณาจักร ปีงบประมาณ 2546 – 2548	109
ตารางที่ 26	จำนวนคนต่างด้าวประเภทชั่วคราวที่ได้รับอนุญาตให้ทำงาน ทวีราชอาณาจักร จำแนกตามอาชีพและสัญชาติ (ตุลาคม 2547 – กันยายน 2548)	110
ตารางที่ 27	จำนวนคนต่างด้าวประเภทมาตรา 12 ที่ได้รับอนุญาตให้ทำงาน ทวีราชอาณาจักร จำแนกตามอาชีพและสัญชาติ (ตุลาคม 2547 – กันยายน 2548)	111
ตารางที่ 28	จำนวนคนต่างด้าวประเภทส่งเสริมการลงทุน ที่ได้รับอนุญาตให้ทำงาน ทวีราชอาณาจักร จำแนกตามอาชีพและสัญชาติ(ตุลาคม 2547-กันยายน 2548)	112
ตารางที่ 29	จำนวนคนต่างด้าวรวมทุกประเภท ที่ได้รับอนุญาตให้ทำงาน ทวีราชอาณาจักร จำแนกตามอาชีพและสัญชาติ (ตุลาคม 2547 – กันยายน 2548)	113

ตารางที่ 30	จำนวนคนต่างด้าวประเภทชั่วคราวที่ได้รับอนุญาตให้ทำงาน ทวีราชอาณาจักร จำแนกตามสัญชาติและตำแหน่งงาน ที่เข้ามาทำงานมากที่สุด 10 อันดับแรก เดือนตุลาคม 2547 ถึง เดือนกันยายน 2548	114
ตารางที่ 31	จำนวนคนต่างด้าวประเภทส่งเสริมการลงทุนที่ได้รับอนุญาตให้ทำงาน ทวีราชอาณาจักร จำแนกตามสัญชาติและตำแหน่งงาน ที่เข้ามาทำงานมากที่สุด 10 อันดับแรก เดือนตุลาคม 2547 ถึง เดือนกันยายน 2548	115
ตารางที่ 32	จำนวนคนต่างด้าวประเภทมาตรา 12 ที่ได้รับอนุญาตให้ทำงานทวีราชอาณาจักร จำแนกตามสัญชาติและตำแหน่งงาน เข้ามาทำงานมากที่สุด 10 อันดับแรก เดือนตุลาคม 2547 ถึง เดือนกันยายน 2548	116
ตารางที่ 33	จำนวนคนต่างด้าวรวมทุกประเภท ที่ได้รับอนุญาตให้ทำงาน ทวีราชอาณาจักร จำแนกตามสัญชาติและตำแหน่งงาน ที่เข้ามาทำงานมากที่สุด 10 อันดับแรก เดือนตุลาคม 2547 ถึง เดือนกันยายน 2548	117
ตารางที่ 34	จำนวนคนต่างด้าวประเภทชั่วคราวที่ได้รับอนุญาตให้ทำงาน ทวีราชอาณาจักร จำแนกตามสัญชาติและกิจการ ที่เข้ามาทำงานมากที่สุด 10 อันดับแรก เดือนตุลาคม 2547 ถึง เดือนกันยายน 2548	118
ตารางที่ 35	จำนวนคนต่างด้าวประเภทส่งเสริมการลงทุนที่ได้รับอนุญาตให้ทำงาน ทวีราชอาณาจักร จำแนกตามสัญชาติและกิจการ ที่เข้ามาทำงานมากที่สุด 10 อันดับแรก เดือนตุลาคม 2547 ถึง เดือนกันยายน 2548	119
ตารางที่ 36	จำนวนคนต่างด้าวประเภทมาตรา 12 ที่ได้รับอนุญาตให้ทำงาน ทวีราชอาณาจักร จำแนกตามสัญชาติและกิจการ ที่เข้ามาทำงานมากที่สุด 10 อันดับแรก เดือนตุลาคม 2547 ถึง เดือนกันยายน 2548	120
ตารางที่ 37	จำนวนคนต่างด้าวรวมทุกประเภท ที่ได้รับอนุญาตให้ทำงาน ทวีราชอาณาจักร จำแนกตามสัญชาติและกิจการ ที่เข้ามาทำงานมากที่สุด 10 อันดับแรก เดือนตุลาคม 2547 ถึง เดือนกันยายน 2548	121
ตารางที่ 38	จำนวนคนต่างด้าวที่ยื่นคำขอและได้รับอนุญาตให้ทำงาน ทวีราชอาณาจักร ปี 2542 – 2548	122
ตารางที่ 39	จำนวนคนต่างด้าวที่ยื่นคำขอและได้รับการต่อใบอนุญาตทำงาน ทวีราชอาณาจักร ปี 2542 – 2548	123
ตารางที่ 40	จำนวนคนต่างด้าวที่ได้รับอนุญาตต่ออายุใบอนุญาตทำงาน ทวีราชอาณาจักร ประเภทชั่วคราว จำแนกตามสัญชาติและอาชีพ	124
ตารางที่ 41	จำนวนคนต่างด้าวที่ได้รับการขยายระยะเวลาการทำงานทวีราชอาณาจักร ประเภทส่งเสริมการลงทุน จำแนกตามสัญชาติและอาชีพ	125

ตารางที่ 42	เปรียบเทียบจำนวนแรงงานต่างด้าวที่เข้าเมืองถูกต้องตามกฎหมายที่ได้รับอนุญาตให้ทำงานในประเทศไทย จำแนกตามหมวดอาชีพ และประเภทการยื่นขอ บังคับประมาณ 2548 (ต.ค. 2547 ถึง ก.ย. 2548)	126
ตารางที่ 43	จำนวนแรงงานต่างด้าวที่เข้าเมืองถูกต้องตามกฎหมายที่ทำงานอยู่ในประเทศไทย	127
แผนภูมิที่ 3	จำนวนแรงงานต่างด้าวที่เข้าเมืองถูกต้องตามกฎหมายที่ทำงานอยู่ในประเทศไทย	128
ตารางที่ 44	จำนวนแรงงานต่างด้าวที่เข้าเมืองถูกต้องตามกฎหมายที่ทำงานอยู่ในประเทศไทย และสถานประกอบการ ณ เดือนกันยายน 2548	129
ตารางที่ 45	จำนวนคนต่างด้าวเข้าเมืองถูกต้องตามกฎหมายที่ทำงานอยู่ในประเทศไทย ประเภทชั่วคราว จำแนกตามสัญชาติและตำแหน่งงานมากที่สุด 10 อันดับ เดือนกันยายน 2548	133
ตารางที่ 46	จำนวนคนต่างด้าวเข้าเมืองถูกต้องตามกฎหมายที่ทำงานอยู่ในประเทศไทย ประเภทส่งเสริมการลงทุน จำแนกตามสัญชาติและตำแหน่งงานมากที่สุด 10 อันดับ เดือนกันยายน 2548	134
ตารางที่ 47	จำนวนคนต่างด้าวเข้าเมืองถูกต้องตามกฎหมายที่ทำงานอยู่ในประเทศไทย ประเภทมาตรา 12 จำแนกตามสัญชาติและตำแหน่งงานมากที่สุด 10 อันดับ เดือนกันยายน 2548	135
ตารางที่ 48	จำนวนคนต่างด้าวเข้าเมืองถูกต้องตามกฎหมายที่ทำงานอยู่ในประเทศไทย รวมทุกประเภท จำแนกตามสัญชาติและตำแหน่งงานมากที่สุด 10 อันดับ เดือนกันยายน 2548	136
ตารางที่ 49	จำนวนแรงงานต่างด้าวเข้าเมืองถูกต้องตามกฎหมายที่ทำงานอยู่ในประเทศไทย เดือนธันวาคม ตั้งแต่ปี พ.ศ. 2540 - 2548	137
ตารางที่ 50	จำนวนแรงงานต่างด้าวเข้าเมืองถูกต้องตามกฎหมายที่ทำงานอยู่ในประเทศไทย ปี พ.ศ. 2540- 2548 จำแนกตามอาชีพ ประเภทชั่วคราวและส่งเสริมการลงทุน	138
ตารางที่ 51	จำนวนแรงงานต่างด้าวเข้าเมืองถูกต้องตามกฎหมายที่ทำงานอยู่ในประเทศไทย ปี พ.ศ. 2540- 2548 ประเภทชั่วคราวและส่งเสริมการลงทุน จำแนกตามสัญชาติที่น่าสนใจ	139
ตารางที่ 52	จำนวนแรงงานต่างด้าวเข้าเมืองถูกต้องตามกฎหมายที่ทำงานอยู่ในประเทศไทย ปี พ.ศ. 2540- 2548 จำแนกตามภาคหรือพื้นที่	140
ตารางที่ 53	การจัดเก็บค่าธรรมเนียมบังคับประมาณ 2538 - 2548 ทัวราชอาณาจักร	140
ตารางที่ 54	รายได้ค่าธรรมเนียมการทำงานของคนต่างด้าวบังคับประมาณ 2538 - 2548 ทัวราชอาณาจักร	141
ตารางที่ 55	รายได้ค่าธรรมเนียมการทำงานของคนต่างด้าว ส่วนกลางและส่วนภูมิภาค เดือนตุลาคม 2547 ถึง เดือนกันยายน 2548	141

**ผลการดำเนินการพิจารณาอนุญาตการทำงานของคนต่างด้าวหลบหนีเข้าเมือง
ตามมติคณะรัฐมนตรี ปี 2548**

- การบริหารจัดการแรงงานต่างด้าวหลบหนีเข้าเมือง 145

ตารางสรุปผลการดำเนินการตามแนวทางการบริหารแรงงานต่างด้าวทั้งระบบ (พม่า ลาว และกัมพูชา) 148
ตามมติคณะรัฐมนตรีเมื่อวันที่ 2 มีนาคม 27 เมษายน และ 14 กันยายน 2547 จำแนกรายกิจกรรม

แบบรายงานผลความต้องการจ้างแรงงานต่างด้าว การพิจารณาจำนวนการอนุญาต (โควตา)
และการพิจารณาออกใบอนุญาตทำงานของคนต่างด้าวหลบหนีเข้าเมือง
สัญชาติ พม่า ลาว และกัมพูชา ปี 2547 ทั่วประเทศ 151

ตารางเปรียบเทียบผลการพิจารณาจำนวนการจ้างแรงงานต่างด้าว (โควตา)
การจัดทำทะเบียนราษฎรผู้ไม่มีสัญชาติไทย การตรวจสุขภาพ และการพิจารณาอนุญาตทำงาน
ของแรงงานต่างด้าวทั่วประเทศ 156

สาระน่ารู้เกี่ยวกับกฎหมาย กฎ ระเบียบ
ที่เกี่ยวข้องกับการทำงานของคนต่างด้าวในประเทศไทย



การบริหารจัดการแรงงานต่างด้าวในประเทศไทย

ความเป็นมา

แรงงานต่างด้าวในประเทศไทยมีมาช้านานในรูปแบบแรงงานเชลยที่ถูกกวาดต้อนมาจากประเทศผู้แพ้สงคราม เพื่อเข้ามาเป็นกำลังแรงงาน ได้แก่ แรงงานจากประเทศเขมร มอญ ลาว และญวน ซึ่งในพระราชพงศาวดาร กล่าวไว้สรุปโดยสังเขปได้ ดังนี้

สมัยรัชกาลที่ 1

ราวปี พ.ศ. 2326 ได้โปรดให้เกณฑ์ไพร่พล ชาวเขมร จำนวน 10,000 คน เข้ามาขุดคูพระนครด้านทิศตะวันออกโดยขุดแยกจากแม่น้ำเจ้าพระยาที่ตำบลบางลำพู จนออกแม่น้ำเจ้าพระยา ที่ข้างวัดสามปลื้มด้านใต้ และให้ขุดคลองมหานาค

สมัยรัชกาลที่ 2 ต่อเนื่องในสมัยรัชกาลที่ 3

ชนชาติจีน หลบหนีภัยธรรมชาติ และความอึดอัดขาดแคลนจากประเทศตนเข้ามาเป็นจำนวนมาก โดยคนจีนเหล่านี้ ส่วนหนึ่งได้เข้ามาอาสารับจ้างทำงาน ขุดคลอง สร้างและซ่อมแซมวัด ซึ่งรัฐบาลได้ว่าจ้าง ขุดคลองท่าแสนแสบถึงบางขุนนนท์ไปออกแม่น้ำเมืองฉะเชิงเทรา และ คลองบางขุนเทียน อีกส่วนหนึ่งซึ่งเป็นคนจีนส่วนใหญ่ทำงานรับจ้างเป็นกุลีแบกหามขนส่งสินค้า และทำงานในเรือเดินทะเล, รับจ้างทำเหมืองทางภาคใต้, ทำไร่ตะวันออกนอกจากนี้คนจีนบางส่วนเริ่มทำการค้าขายทั้งภายในและภายนอกประเทศรวมทั้งค้าขายผูกขาดน้ำตาล

สมัยรัชกาลที่ 4 ต่อเนื่องรัชกาลที่ 5

เศรษฐกิจรุ่งเรืองขึ้น จึงมีการค้าขายกับ ชนชาติตะวันตกหลายชาติ โดยมีคนจีนรับจ้างแบกหามกระสอบข้าว และเป็นกรรมกรในเลื่อยไม้และโรงหีบอ้อย ส่วนฝรั่งชาติตะวันตก เข้ามาเป็นกำลังทางสมอง รัชการราชการทางด้านที่ปรึกษาาราชการแผ่นดิน นอกจากนั้น ยังมีชาวอินเดีย เข้ามารับจ้างทำงานและประกอบการค้าขาย

สมัยรัชกาลที่ 6

พระองค์ทรงเล็งเห็นถึงความสำคัญ ในการควบคุมแรงงานต่างด้าว จึงทรงพระกรุณาโปรดเกล้าให้ตรากฎระเบียบบังคับใช้แก่คนต่างด้าวขึ้น ดังนี้

- พ.ศ. 2454 โปรดให้ตรากฎข้อบังคับเกี่ยวกับการควบคุมแรงงานและสภาพการทำงาน
- พ.ศ. 2459 โปรดให้ตรากฎหมายกำหนดให้กรรมกรลากรถต้อง จดทะเบียนใบอนุญาตทำงาน อัตราฉบับละ 3 สตางค์ โดยมีระเบียบปฏิบัติว่าผู้ประกอบอาชีพนี้ จะต้องมึร่างกายแข็งแรง มีอายุระหว่าง 18 - 40 ปี และพูดภาษาไทยได้ ซึ่งนับเป็นก้าวแรกของการมีกฎหมายกำหนดมาตรฐานการใช้แรงงานและควบคุมอาชีพคนต่างด้าวในประเทศไทย

ต่อเนื่องจากสมัยรัชกาลที่ 6 ถึงรัชกาลปัจจุบัน

รัฐบาลได้มีการแก้ไขปรับปรุงและประกาศใช้กฎหมายบังคับใช้แก่คนต่างด้าวอีกหลายฉบับ ดังนี้

- ▶ **พ.ศ. 2483** ประกาศใช้กฎหมาย และพระราชกฤษฎีกาเกี่ยวกับการสงวนอาชีพสำหรับคนไทย พ.ศ. 2484 ประกาศใช้พระราชบัญญัติช่วยอาชีพและวิชาชีพ พ.ศ. 2484 โดยมีการกำหนดงานห้ามแก่คนต่างด้าว
- ▶ **พ.ศ. 2499** รัฐบาลได้พิจารณาออกพระราชบัญญัติสงเคราะห์อาชีพแก่คนไทย พ.ศ. 2499 โดยมีบทบัญญัติให้เจ้าของกิจการประเภทที่มีคนงานตั้งแต่ 10 คน ขึ้นไป จะต้องจ้างบุคคลสัญชาติไทยทำงาน ไม่น้อยกว่าร้อยละ 50
- ▶ **พ.ศ. 2502** รัฐบาลสมัย จอมพลสฤษดิ์ ธนะรัชต์ เห็นว่ากฎหมายที่ยังใช้บังคับ เกี่ยวกับคนต่างด้าว ไม่เหมาะสมกับ ภาวะเศรษฐกิจของประเทศ จึงมอบหมายให้ กองแรงงาน ซึ่งสังกัดกรมประชาสงเคราะห์ พิจารณาปรับปรุง โดยได้มีการพิจารณาร่างกฎหมายใหม่แต่ ปรากฏว่ามีอุปสรรคขัดข้อง จึงทำให้การพิจารณาร่างกฎหมายฉบับนั้นล่าช้า
- ▶ **พ.ศ. 2515** ได้มีการประกาศใช้ฉบับใช้กฎหมายควบคุมการทำงานของคนต่างด้าวในรูปของของประกาศคณะปฏิวัติ ฉบับที่ 322 ลงวันที่ 13 ธันวาคม 2515 และให้ยกเลิก พ.ร.บ. ช่วยอาชีพ และวิชาชีพ พ.ศ. 2484

ในการประกาศคณะปฏิวัติ ฉบับที่ 322 ลงวันที่ 13 ธันวาคม 2515 นี้

รัฐบาลมีเจตนารมณ์ในการกำหนดขอบเขตการทำงานของคนต่างด้าว เพื่อคุ้มครองให้คนไทยได้มีงานทำ โดยเน้นหลักการสำคัญ ดังนี้

1. การสงวนอาชีพที่คนไทยทำได้ไว้ให้แก่คนไทย ซึ่งได้ตราพระราชกฤษฎีกา พ.ศ. 2516 กำหนดอาชีพ และวิชาชีพที่ห้ามคนต่างด้าว ทำ 39 อาชีพ

2. เปิดโอกาสให้คนต่างด้าวเข้ามาทำงานเฉพาะกรณีเห็นว่าคนต่างด้าวมีความรู้ ความสามารถเหมาะสมกับความต้องการของประเทศ และงานนั้นจะเป็นประโยชน์ต่อคนไทย ที่จะได้เพิ่มความรู้ ความสามารถในวิทยากร และประสบการณ์ใหม่ อีกทั้งจะเป็นประโยชน์ในการยกระดับฝีมือในการทำงานและเนื่องจากได้มีคนต่างด้าวเข้ามาอยู่ในประเทศไทยเป็นเวลายาวนานแล้ว จึงจำเป็นจะต้องคำนึงถึง หลักศีลธรรมและมนุษยธรรม ประกอบกับหลักผลประโยชน์โดยรวมของประเทศ ประกาศคณะปฏิวัติฉบับที่ 322 จึงได้กำหนดวิธีปฏิบัติแก่คนต่างด้าวที่ประสงค์ทำงานในประเทศไทยไว้ โดยได้จำแนกคนต่างด้าวออกเป็น 3 ประเภทกล่าวคือ

ประเภทที่ 1 คนต่างด้าวที่มีถิ่นที่อยู่ราชอาณาจักรและทำงานอยู่ก่อนวันที่ประกาศของคณะปฏิวัติฉบับที่ 322 ใช้บังคับ (ก่อนวันที่ 14 มีนาคม 2516) ซึ่งส่วนใหญ่เป็นคนสัญชาติจีนอาศัยอยู่ในประเทศไทยเป็นเวลานานกำหนดให้ “ออกใบอนุญาตทำงานตลอดชีพ” แต่หากมีการเปลี่ยนแปลงงานหรือเปลี่ยนอาชีพในภายหลังสิทธิพิเศษที่ได้รับจะหมดไป

ประเภทที่ 2 คนต่างด้าวที่เข้ามาทำงานในราชอาณาจักรโดยได้สิทธิพิเศษตามกฎหมายว่าด้วยการส่งเสริมการลงทุน หรือตามกฎหมายอื่น ที่มีบทบัญญัติเกี่ยวกับคนต่างด้าวในลักษณะเดียวกัน เช่น พระราชบัญญัติปิโตรเลียม พระราชบัญญัติการนิคมอุตสาหกรรม

ประเภทที่ 3 คนต่างด้าวที่เดินทางเข้ามาหลังจากวันที่ประกาศของคณะปฏิวัติฉบับที่ 322 ใช้บังคับและประสงค์จะทำงาน จะต้องยื่นขอใบอนุญาตทำงานภายใต้หลักเกณฑ์ว่า จะต้องเป็นบุคคลที่มีความรู้ความสามารถอย่างแท้จริง และเป็นอาชีพที่คนไทยยังทำไม่ได้ดีพอ หรือมีจำนวนจำกัดไม่เพียงพอต่อความต้องการของตลาดแรงงาน

โดยกำหนดให้คนต่างด้าวที่ประสงค์จะทำงานยื่นรับใบอนุญาตทำงาน ณ กองงานคนต่างด้าว กรมแรงงาน ขอยโรงปุ๋ย ถนนดินแดง เขตพญาไท กรุงเทพฯ ฯ

- พ.ศ. 2521 รัฐบาลประกาศใช้ “พระราชบัญญัติการทำงานของคนต่างด้าว”

พระราชบัญญัติการทำงานของคนต่างด้าว พ.ศ. 2521

รัฐบาลประกาศใช้ “พระราชบัญญัติการทำงานของคนต่างด้าว พ.ศ. 2521” ซึ่งแก้ไขปรับปรุงประกาศของคณะปฏิวัติ ฉบับที่ 322 ลงวันที่ 13 ธันวาคม 2521 โดยได้ประกาศในราชกิจจานุเบกษา ฉบับพิเศษ เล่มที่ 95 ตอน 73 วันที่ 22 กรกฎาคม 2521 สืบเนื่องมาจากฉบับปัจจุบัน ซึ่งถือเป็นกฎหมายหลักที่ใช้ในการควบคุมการทำงานของคนต่างด้าว สาระสำคัญสรุปได้ ดังนี้

สรุปสาระสำคัญ พระราชบัญญัติการทำงานของคนต่างด้าว พ.ศ. 2521

พระราชบัญญัติการทำงานของคนต่างด้าว พ.ศ. 2521 (เริ่มใช้บังคับวันที่ 22 กรกฎาคม 2521) ได้กำหนดไว้ว่า คนต่างด้าวจะทำงานได้เมื่อได้รับอนุญาตจากอธิบดีกรมการจัดหางานหรือเจ้าพนักงานซึ่งอธิบดีมอบหมายเท่านั้น

คนต่างด้าว หมายถึง บุคคลธรรมดาซึ่งไม่มีสัญชาติไทย

ทำงาน หมายถึง การทำงานโดยใช้กำลังกายหรือความรู้ด้วยประสงค์ว่าจ้างหรือประโยชน์อื่นใด หรือไม่ก็ตาม

พระราชบัญญัตินี้ไม่ใช้บังคับแก่คนต่างด้าวที่เข้ามาทำงานในราชอาณาจักร ดังต่อไปนี้

1. บุคคลในคณะผู้แทนทางทูต
2. บุคคลในคณะผู้แทนทางกงสุล
3. ผู้แทนของประเทศสมาชิก และพนักงานขององค์การสหประชาชาติ และทบวงการชำนานาพิเศษ
4. คนรับใช้ส่วนตัว ซึ่งเดินทางจากต่างประเทศเพื่อมาทำงานประจำอยู่กับบุคคลในข้อ 1, 2, 3
5. บุคคลซึ่งปฏิบัติหน้าที่หรือภารกิจตามความตกลงที่รัฐบาลไทยทำไว้กับรัฐบาลต่างประเทศหรือองค์การระหว่างประเทศ
6. บุคคลซึ่งปฏิบัติหน้าที่หรือภารกิจเพื่อประโยชน์ในทางการศึกษา วัฒนธรรม ศิลปการกีฬา หรือกิจการอื่น (พระราชกฤษฎีกากำหนด ให้คนต่างด้าวซึ่งปฏิบัติหน้าที่หรือภารกิจบางประการในราชอาณาจักรไม่ต้องอยู่ภายใต้บังคับแห่งพระราชบัญญัติการทำงานของคนต่างด้าว พ.ศ. 2521)
7. บุคคลซึ่งรัฐบาลอนุญาต ให้เข้ามาปฏิบัติหน้าที่หรือภารกิจอย่างหนึ่งอย่างใด

คนต่างด้าวที่มีสิทธิขออนุญาตทำงานได้ แบ่งออกเป็น 4 ประเภท

1. **ประเภทชั่วคราว** คือ *คนต่างด้าวทั่วไป* (ตามมาตรา 7) หมายถึง
 - คนต่างด้าวซึ่งมีถิ่นที่อยู่ในราชอาณาจักร
 - คนต่างด้าวที่ได้รับอนุญาตให้เข้ามาในราชอาณาจักรเป็นการชั่วคราว (NON-IMMIGRANT VISA)
2. **ประเภทส่งเสริมการลงทุน** คือ คนต่างด้าวที่ได้รับอนุญาตให้เข้ามาทำงานในราชอาณาจักรตามกฎหมายว่าด้วย

การส่งเสริมการลงทุน หรือตามกฎหมายอื่นที่มีบทบัญญัติเกี่ยวกับคนต่างด้าวในลักษณะเดียวกัน เช่น พระราชบัญญัติปิโตรเลียม พระราชบัญญัติการนิคมอุตสาหกรรม (ตามมาตรา 10)

3. **ประเภทมาตรา 12** คือ *คนต่างด้าวตามมาตรา 12* ซึ่งมี 4 กรณี คือ

3.1 คนต่างด้าวที่ถูกเนรเทศตามกฎหมายว่าด้วยการเนรเทศ ซึ่งได้รับการผ่อนผันให้ไปประกอบอาชีพ ณ ที่แห่งใดแทนการเนรเทศหรืออยู่ในระหว่างรอการเนรเทศ

3.2 คนต่างด้าวที่เข้ามาอยู่ในราชอาณาจักร โดยไม่ได้รับอนุญาตตามกฎหมายว่าด้วยคนเข้าเมือง และอยู่ในระหว่างรอการส่งกลับออกนอกราชอาณาจักร เช่น พวกญวนอพยพ ลาวอพยพ เนปาลอพยพ พม่าพลัดถิ่น หรือคนต่างด้าวตามมติคณะรัฐมนตรีเมื่อวันที่ 29 สิงหาคม 2543

3.3 คนต่างด้าวที่เกิดในราชอาณาจักร แต่ไม่ได้รับสัญชาติไทย ตามประกาศคณะปฏิวัติ ฉบับที่ 337 ลงวันที่ 13 ธันวาคม 2515 หรือตามกฎหมายอื่น เช่น บุคคลที่เกิดภายหลังวันที่ 13 ธันวาคม 2515 ซึ่งเป็นวันที่ประกาศของคณะปฏิวัติฉบับดังกล่าวมีผลบังคับใช้

3.4 คนต่างด้าวโดยผลของการถูกถอนสัญชาติ ตามประกาศของคณะปฏิวัติ ฉบับที่ 337 ลงวันที่ 13 ธันวาคม 2515

4. ประเภทตลอดชีพ หมายถึง คนต่างด้าวผู้ซึ่งได้รับอนุญาตทำงานตามประกาศคณะปฏิวัติ ฉบับที่ 322 ข้อ 10 (1) มีสาระสำคัญว่าใบอนุญาตที่ออกให้แก่คนต่างด้าวซึ่งมีถิ่นที่อยู่ในราชอาณาจักรตามกฎหมายว่าด้วยคนเข้าเมืองและทำงานอยู่แล้วก่อนวันที่ 13 ธันวาคม 2515 ให้ใช้ได้ตลอดชีวิตของคนต่างด้าวนั้น เว้นแต่คนต่างด้าวจะเปลี่ยนอาชีพใหม่

การยื่นคำขออนุญาตทำงาน

คนต่างด้าวที่ยังไม่ได้เดินทางเข้ามาในราชอาณาจักร คนต่างด้าวที่ประสงค์จะทำงาน ให้ปฏิบัติดังนี้

ติดต่อสถานทูตหรือสถานกงสุลไทยประจำประเทศที่คนต่างด้าวอาศัยอยู่ เพื่อขอคำแนะนำและขออนุญาตเข้ามาในราชอาณาจักรเป็นการชั่วคราว (NON-IMMIGRANT VISA) ให้นายจ้างในราชอาณาจักรยื่นขอรับใบอนุญาตทำงานแทน (แบบ ตท.3) และเมื่อได้รับแจ้งการอนุญาตแล้ว คนต่างด้าวจึงเดินทางเข้ามาในราชอาณาจักรเพื่อรับใบอนุญาตและทำงานได้

คนต่างด้าวเดินทางเข้ามาในราชอาณาจักรแล้ว คนต่างด้าวที่ประสงค์จะทำงาน ต้องปฏิบัติดังนี้

คนต่างด้าวที่จะขออนุญาตทำงานตามกฎหมายว่าด้วยการส่งเสริมการลงทุน หรือตามกฎหมายอื่น เช่น พระราชบัญญัติปิโตรเลียม พระราชบัญญัติการนิคมอุตสาหกรรม ต้องยื่นขอรับใบอนุญาตทำงาน (แบบ ตท. 1) ภายใน 30 วัน นับแต่วันที่เข้ามาในราชอาณาจักรหรือ 30 วัน นับแต่วันที่ทราบการได้รับอนุญาตให้ทำงานตามกฎหมายนั้น ๆ โดยในระหว่างขอรับใบอนุญาตให้ผู้ยื่นคำขอทำงานไปพลางก่อนได้ ผู้ฝ่าฝืนมีโทษปรับไม่เกิน 1,000 บาท (มาตรา 35)

คนต่างด้าวซึ่งมีถิ่นที่อยู่ในราชอาณาจักรหรือได้รับอนุญาตให้เข้ามาในราชอาณาจักรเป็นการชั่วคราว ตามกฎหมายว่าด้วยคนเข้าเมือง โดยมีชื่อได้รับอนุญาตให้เข้ามาในฐานะนักท่องเที่ยว หรือผู้เดินทางผ่าน และไม่เป็นบุคคลที่ขาดคุณสมบัติ หรือต้องห้ามตามเงื่อนไขที่รัฐมนตรีประกาศกำหนด จะทำงานได้ต่อเมื่อได้รับ ใบอนุญาตทำงานแล้วเท่านั้น โดยยื่นขอรับใบอนุญาตทำงานตามแบบ ตท. 2 (มาตรา 7, 11) ผู้ฝ่าฝืนมีโทษจำคุกไม่เกิน 3 เดือน หรือปรับไม่เกิน 5,000 บาท หรือทั้งจำทั้งปรับ (มาตรา 34)

คุณสมบัติหรือลักษณะต้องห้าม กำหนดโดยประกาศกระทรวงมหาดไทย เรื่องกำหนดคุณสมบัติหรือลักษณะต้องห้ามและเงื่อนไขของคนต่างด้าว ซึ่งจะขอรับใบอนุญาตทำงาน ลงวันที่ 5 กุมภาพันธ์ 2522 มีดังนี้

- มีความรู้และความสามารถในการทำงานตามที่ขอรับใบอนุญาต
- ไม่เป็นบุคคลวิกลจริต หรือมีจิตฟั่นเฟือนไม่สมประกอบ
- ไม่เป็นผู้เจ็บป่วยด้วยโรคเรื้อน วัณโรคในระยะอันตราย โรคเท้าช้างในระยะปรากฏอาการอันเป็นที่รังเกียจแก่สังคม โรคติดยาเสพติดให้โทษอย่างร้ายแรง หรือโรคพิษสุราเรื้อรัง
- ไม่เคยต้องโทษจำคุกในความผิดตามกฎหมายว่าด้วยคนเข้าเมือง หรือกฎหมายว่าด้วยการทำงานของคนต่างด้าว ภายในระยะเวลาหนึ่งปีก่อนวันขอรับใบอนุญาต

- คนต่างด้าวที่เข้ามาในราชอาณาจักรเป็นการชั่วคราวตามกฎหมายว่าด้วยคนเข้าเมืองเพื่อทำงานอันจำเป็นและเร่งด่วน มีระยะเวลาการทำงานไม่เกิน 15 วัน จะทำงานได้เมื่อได้มีหนังสือแจ้งให้อธิบดี หรือเจ้าพนักงานซึ่งอธิบดีมอบหมายทราบ (มาตรา 7)

งานอันจำเป็นและเร่งด่วน ออกโดยระเบียบกรมการจัดหางานว่าด้วยหลักเกณฑ์ในการพิจารณาคำขออนุญาตทำงานของคนต่างด้าว พ.ศ. 2537 ลงวันที่ 30 พฤษภาคม 2537 จะอนุญาตให้ คนต่างด้าวทำงานในหมวดอาชีพต่าง ๆ แต่ไม่เกิน 15 วัน ดังนี้

- งานบริหารงานและวิชาการ
- งานด้านเทคนิค
- งานจัดหางานต่างประเทศ
- งานเบ็ดเตล็ด
- งานที่อธิบดี หรือเจ้าพนักงานซึ่งอธิบดีมอบหมาย เห็นควรรับแจ้งเป็นกรณีพิเศษตามความจำเป็นในขณะนั้น

3. คนต่างด้าวตามมาตรา 12 ส่วนใหญ่เป็นการขออนุญาตตามมาตรา 12 (2) คือ คนต่างด้าวที่เข้ามาอยู่ในราชอาณาจักร โดยไม่ได้รับอนุญาตตามกฎหมายว่าด้วยคนเข้าเมือง และอยู่ในระหว่างรอการส่งกลับออกนอกราชอาณาจักร ต้องปฏิบัติดังนี้

- กรณีประสงค์จะทำงานภายในเขตจังหวัดให้ยื่นคำขอตามแบบ ตท. 8 พร้อมบัตรอนุญาตออกโดยกระทรวงมหาดไทย
- กรณีขออนุญาตออกนอกพื้นที่ คนต่างด้าวต้องยื่นขออนุญาตต่อผู้ว่าราชการจังหวัดที่ตนอยู่ เพื่ออนุญาตออกนอกเขตจังหวัด และหากจะทำงานคนต่างด้าวจะต้องขอรับใบอนุญาตทำงาน (แบบ ตท. 8) จึงจะทำงานได้

ปัจจุบันคนต่างด้าวตามมาตรา 12 ทำงานได้รวม 27 อาชีพ ตามประกาศกระทรวงแรงงานและสวัสดิการสังคม เรื่องกำหนดงานที่ให้คนต่างด้าวทำมาตรา 17 แห่งพระราชบัญญัติการทำงานของคนต่างด้าว พ.ศ. 2521 ทำได้ฉบับที่ 22 พฤษภาคม 2539

ระยะเวลาการอนุญาต

คนต่างด้าวที่ได้รับอนุญาตให้อยู่ในราชอาณาจักรเป็นการชั่วคราว (NON-IMMIGRANT VISA) จะพิจารณาให้ตามความจำเป็น แต่ไม่เกิน 1 ปี และให้มีอายุเท่าระยะเวลาที่คนต่างด้าวได้รับอนุญาตให้อยู่ในราชอาณาจักรในขณะออกใบอนุญาต

ใบอนุญาตทำงานตามกฎหมายว่าด้วยการส่งเสริมการลงทุน หรือตามกฎหมายอื่น (มาตรา 10) จะได้รับอนุญาตตามระยะเวลาซึ่งหน่วยงานที่เกี่ยวข้องอนุญาต

ใบอนุญาตทำงานของคนต่างด้าว ตามมาตรา 12 ซึ่งสามารถทำงานได้ 27 อาชีพตามที่รัฐมนตรีกำหนดมีระยะเวลาไม่เกิน 1 ปี

กรณีคนต่างด้าวได้รับอนุญาตให้เข้ามาในราชอาณาจักรเป็นการชั่วคราวโดยไม่มีกำหนดเวลาแน่นอน ให้มีอายุสามสิบวันนับแต่วันออกใบอนุญาต

หลักเกณฑ์ในการพิจารณาอนุญาต

- เป็นการส่งเสริมการพัฒนาเศรษฐกิจและการจ้างงาน หรือไม่
- กิจการนั้นส่งเสริมการนำรายได้เข้าประเทศหรือไม่ เช่น กิจการส่งออก หรือการท่องเที่ยว
- มีการนำวิทยาการสมัยใหม่เข้ามาใช้ และถ่ายทอดให้คนไทย
- เป็นงานที่คนไทยยังทำไม่ได้หรือขาดแคลน
- ไม่เป็นอาชีพที่ห้ามคนต่างด้าวทำตามพระราชกฤษฎีกากำหนดงานในอาชีพและวิชาชีพที่ห้ามคนต่างด้าวทำ พ.ศ. 2522 จำนวน 39 อาชีพ
- ปฏิบัติตามระเบียบกรมการจัดหางาน ว่าด้วยหลักเกณฑ์ในการพิจารณาคำขออนุญาตทำงานของคนต่างด้าว พ.ศ. 2537
- คนต่างด้าวผู้ใดฝ่าฝืนทำงานต้องห้าม 39 อาชีพ หรือคนต่างด้าวตามมาตรา 12 ถ้าทำงานนอกเหนือจากกำหนด 27 อาชีพ มีความผิด จำคุกไม่เกิน 5 ปี หรือปรับตั้งแต่ 2,000 บาท ถึง 100,000 บาท หรือทั้งจำทั้งปรับ

การต่ออายุใบอนุญาต

- คนต่างด้าวจะต้องยื่นเรื่องขอต่ออายุใบอนุญาตก่อนที่ใบอนุญาตจะหมดอายุ
- ถ้าหากคนต่างด้าวยื่นภายในกำหนดเวลาแล้ว สามารถทำงานไปพลางก่อนได้จนกว่านายทะเบียนจะแจ้งผลการพิจารณาต่อใบอนุญาตหรือไม่อนุญาต
- การต่ออายุใบอนุญาตจะได้รับการพิจารณาครั้งละไม่เกิน 1 ปี กรณีคนต่างด้าวทำงานเมื่อใบอนุญาตสิ้นอายุแล้ว โดยไม่ได้ยื่นคำขอต่ออายุใบอนุญาตก่อนใบอนุญาตสิ้นอายุหรือได้ยื่นคำขอแล้วแต่นายทะเบียนมีคำสั่งไม่อนุญาตให้ต่ออายุ ใบอนุญาต และมีไดุ้ทธธรณ์ หรืออุทธธรณ์แล้วแต่รัฐมนตรีมี คำวินิจฉัยไม่อนุญาต มีความผิดจำคุกไม่เกิน 3 เดือน หรือปรับไม่เกิน 5,000 บาท หรือทั้งจำทั้งปรับ

สิทธิการอุทธรณ์

- เมื่อยื่นขอรับใบอนุญาตทำงานและไม่ได้รับอนุญาต หรือไม่ได้รับการต่ออายุใบอนุญาต หรือไม่อนุญาตให้ทำงานอื่น หรือไม่ให้ เปลี่ยนท้องที่ หรือสถานที่ทำงาน ผู้ขอมีสิทธิอุทธรณ์ โดยทำเป็นหนังสือยื่นต่ออธิบดีกรมการจัดหางาน ภายใน 30 วัน นับแต่วันที่ได้ทราบคำสั่งไม่อนุญาตเมื่อได้รับอุทธรณ์แล้ว ให้ผู้รับอุทธรณ์นำส่งคณะกรรมการพิจารณาการทำงานของคนต่างด้าว (รัฐมนตรีเป็นผู้แต่งตั้งตามมาตรา 24, 25, 26, 27, 28, 29) ภายใน 15 วันโดยคณะกรรมการฯ ต้องพิจารณาเสนอความเห็นต่อรัฐมนตรี ภายใน 15 วัน และให้รัฐมนตรีวินิจฉัยคำอุทธรณ์ภายใน 30 วัน คำวินิจฉัยของรัฐมนตรีให้เป็นที่ยุติการขอรับใบอนุญาตทำงานในการยื่นคำขอรับ ใบอนุญาตทำงานการขอต่ออายุใบอนุญาตทำงานการขอรับใบแทนใบอนุญาตทำงานและการขออนุญาตเปลี่ยนการทำงานหรือเปลี่ยนท้องที่ หรือสถานที่ในการทำงานให้ยื่นคำขอ ณ จังหวัดที่เป็นที่ตั้งสถานที่ทำงาน หรือสำนักงานของคนต่างด้าวผู้ยื่นคำขอ ดังนี้
- ในเขตกรุงเทพมหานคร ให้ยื่น ณ สำนักบริหารแรงงานต่างด้าว กรมการจัดหางาน กระทรวงแรงงาน ศูนย์ควบคุมแรงงานต่างชาติ หรือศูนย์บริการวิซ่า แล้วแต่กรณี
- เมื่อใบอนุญาตทำงานชำรุดในสาระสำคัญหรือสูญหาย ต้องยื่นขอใบแทนใบอนุญาตภายใน 15 วัน นับแต่วันที่ทราบการชำรุด หรือสูญหาย (มาตรา 19) ผู้ฝ่าฝืนมีโทษปรับไม่เกิน 500 บาท ตามมาตรา 36

- เมื่อเลิกทำงานต้องคืนใบอนุญาตทำงานให้แก่นายทะเบียนในท้องที่จังหวัดที่ตั้งสถานที่ทำงานภายใน 7 วัน นับแต่วันเลิกทำงาน (มาตรา 20) ผู้ฝ่าฝืนมีโทษปรับไม่เกิน 1,000 บาท ตามมาตรา 35 ต้องทำงานตามที่ได้รับอนุญาตเท่านั้น หากประสงค์จะทำงานอื่น หรือเปลี่ยนท้องที่ หรือสถานที่ในการทำงานต้องได้รับอนุญาตจากนายทะเบียนก่อน (มาตรา 21) ผู้ฝ่าฝืนมีโทษจำคุกไม่เกิน 1 เดือน หรือปรับไม่เกิน 2,000 บาท หรือทั้งจำทั้งปรับ ตามมาตรา 38
- คนต่างด้าวที่ได้รับการขยายระยะเวลาการทำงานตามกฎหมายว่าด้วยการส่งเสริมการลงทุน หรือตามกฎหมายอื่นต้องแจ้ง ภายใน 30 วัน นับแต่วันที่ได้รับการขยายระยะเวลา (มาตรา 14) ผู้ฝ่าฝืนมีโทษปรับไม่เกิน 500 บาท ตามมาตรา 36
- ก่อนใบอนุญาตสิ้นอายุ และประสงค์จะทำงานต้องยื่นคำขอต่ออายุใบอนุญาตทำงานต่อนายทะเบียนก่อน โดยผู้ขอต่ออายุใบอนุญาตสามารถทำงานไปพลางก่อนได้จนกว่านายทะเบียน จะมีคำสั่งไม่อนุญาตให้ต่ออายุ (มาตรา 15) ผู้ฝ่าฝืนทำงานเมื่อใบอนุญาตสิ้นอายุแล้ว มีโทษจำคุกไม่เกิน 3 เดือน หรือปรับไม่เกิน 5,000 บาท หรือทั้งจำทั้งปรับ ตามมาตรา 37
- กรณีการเปลี่ยน ชื่อ นามสกุล สัญชาติ ที่อยู่อาศัยของคนต่างด้าว หรือชื่อสถานที่ทำงาน ต้องยื่นคำร้องขอแก้ไขโดยไม่ชักช้า

นายจ้างที่จะจ้างคนต่างด้าวทำงานต้องปฏิบัติดังนี้

- ห้ามรับคนต่างด้าวที่ไม่มีใบอนุญาตทำงาน หรือรับคนต่างด้าวเข้าทำงานที่มีลักษณะงานหรือเงื่อนไขต่างไปจากที่กำหนดไว้ในใบอนุญาต (มาตรา 22) ผู้ฝ่าฝืนมีโทษจำคุกไม่เกิน 3 ปี หรือปรับไม่เกิน 60,000 บาท หรือทั้งจำทั้งปรับ ตามมาตรา 39
- นายจ้างที่รับคนต่างด้าวเข้าทำงานหรือให้ย้ายไปทำงานที่อื่นนอกจากที่ระบุไว้ในใบอนุญาตหรือออกจากงานต้องแจ้งนายทะเบียน ภายใน 15 วัน นับแต่วันที่เข้ารับทำงาน หรือย้ายออกจากงาน หรือย้ายออกจากงาน (มาตรา 23) ผู้ฝ่าฝืนมีโทษปรับไม่เกิน 1,000 บาท ตามมาตรา 40

สรุปสาระสำคัญ ประกาศของคณะปฏิวัติ ฉบับที่ 322 พ.ศ. 2515 ในส่วนที่ว่าด้วยคนต่างด้าวประเภทตลอดชีพ

พระราชบัญญัติการทำงานของคนต่างด้าว พ.ศ. 2521 มาตรา 43 มีสาระสำคัญว่าใบอนุญาตทำงานที่ออกให้ตามประกาศของคณะปฏิวัติฉบับที่ 322 ลงวันที่ 13 ธันวาคม 2515 ให้ใช้ต่อไปได้ตราบเท่าที่ใบอนุญาตยังไม่สิ้นอายุและผู้รับใบอนุญาตยังทำงานที่ได้รับอนุญาตนั้น และมาตรา 46 กำหนดว่าบรรดาพระราชกฤษฎีกา กฎกระทรวง และประกาศหรือคำสั่งของรัฐมนตรีหรืออธิบดี หรือใบอนุญาตซึ่งออกหรือสั่งโดยอาศัยอำนาจตามประกาศของคณะปฏิวัติฉบับที่ 322 เท่าที่ไม่ขัดหรือแย้งกับบทแห่งพระราชบัญญัติการทำงานของคนต่างด้าว พ.ศ. 2521 ให้ใช้บังคับต่อไป และให้ถือเสมือนเป็นพระราชกฤษฎีกา กฎกระทรวง และประกาศหรือคำสั่งของรัฐมนตรีหรืออธิบดี หรือใบอนุญาตที่ออกตามพระราชบัญญัติการทำงานของคนต่างด้าว พ.ศ. 2521 ตามบทเฉพาะกาลของพระราชบัญญัติการทำงานของคนต่างด้าว พ.ศ. 2521 ประกาศคณะปฏิวัติฉบับที่ 322 พ.ศ. 2515 กรณี ข้อ 10(1) คนต่างด้าวซึ่งมีถิ่นที่อยู่ในราชอาณาจักรตามกฎหมายว่าด้วยคนเข้าเมืองและทำงานอยู่ก่อนวันที่ 13 ธันวาคม 2515 สามารถใช้ใบอนุญาตทำงานได้ตลอดชีวิตของคนต่างด้าวนั้น เว้นแต่คนต่างด้าวจะเปลี่ยนอาชีพใหม่ การขอเปลี่ยนหรือเพิ่มสถานที่ทำงานหรือท้องที่การทำงาน ให้ใช้แบบคำร้องของการเปลี่ยนแปลงรายการ ตท. 6 (ใบแทนใบอนุญาตทำงาน) ตท. 7 (การเปลี่ยนหรือเพิ่มสถานที่ทำงานหรือท้องที่การทำงาน) ที่ออกตามความในพระราชบัญญัติการทำงานของคนต่างด้าว พ.ศ. 2521

โครงสร้าง อำนาจหน้าที่

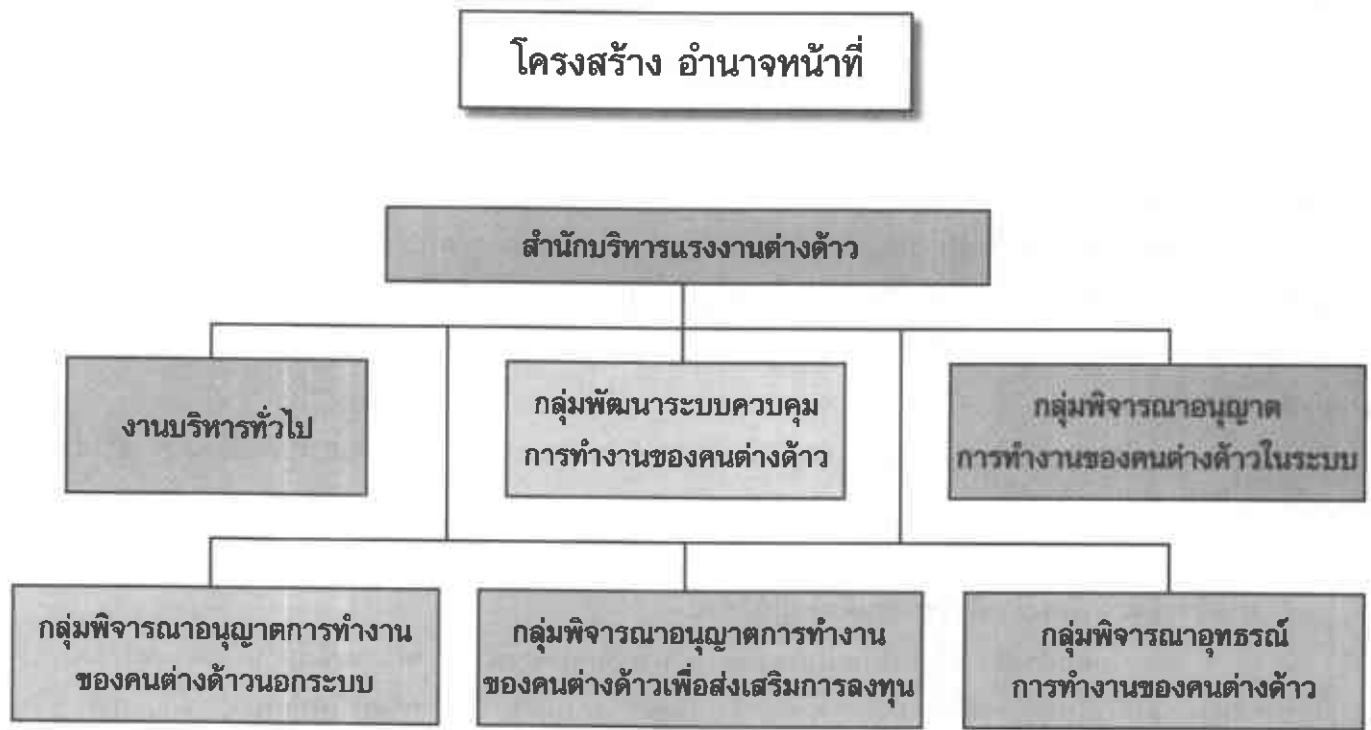

งานบริหารทั่วไป

มีหน้าที่ในการปฏิบัติงานสารบรรณของสำนักบริหารแรงงานต่างด้าว งานการเงิน บัญชีงบประมาณ งานพัสดุ และยานพาหนะ งานบุคคล และงานช่วยอำนวยความสะดวกต่างๆ ของสำนักฯ และงานอื่นๆที่ได้รับมอบหมาย

กลุ่มพัฒนาระบบควบคุมการทำงานของคนต่างด้าว

มีอำนาจหน้าที่ศึกษาวิเคราะห์และเสนอแนะนโยบายด้านแรงงานต่างด้าว พัฒนาระบบรูปแบบ และกระบวนการพิจารณาอนุญาตการทำงานของคนต่างด้าว จัดทำทะเบียนคนต่างด้าวและเครือข่ายสารสนเทศแรงงานต่างด้าว ที่ขออนุญาตทำงาน ดำเนินการเกี่ยวกับเลขานุการของคณะกรรมการ คณะอนุกรรมการ และคณะทำงานซึ่งได้รับแต่งตั้งขึ้นเพื่อแก้ไขปัญหาการทำงานของคนต่างด้าวตามกฎหมายว่าด้วยการทำงานของคนต่างด้าว

กลุ่มพิจารณาอนุญาตการทำงานของคนต่างด้าวในระบบ

มีหน้าที่รับผิดชอบ ประชาสัมพันธ์เผยแพร่ข้อมูลเกี่ยวกับระเบียบและขั้นตอนการขออนุญาตทำงานของคนต่างด้าว การรับคำขออนุญาตทำงานของคนต่างด้าว รับแจ้งการทำงานอันจำเป็นและเร่งด่วน และการจ่ายใบอนุญาตทำงาน

กลุ่มพิจารณาอนุญาตการทำงานของคนต่างด้าวนอกระบบ

ปฏิบัติหน้าที่เกี่ยวกับ การจัดทำทะเบียนแรงงานต่างด้าวที่ได้รับอนุญาต การจัดทำทะเบียนนายจ้างที่จ้างแรงงานต่างด้าวหลบหนีเข้าเมือง การให้บริการสืบค้นข้อมูลทะเบียนแรงงานต่างด้าวหลบหนีเข้าเมือง การรับคำขอเปลี่ยนแปลงแก้ไขทะเบียนแรงงานต่างด้าวหลบหนีเข้าเมือง การรับคำขอเปลี่ยนแปลงแก้ไขทะเบียนแรงงานต่างด้าว

หลบหนีเข้าเมือง การแจ้งเข้า - แจ้งออกจากงาน การขอใบแทนใบอนุญาตทำงาน การจัดทำสถิติต่าง ๆ เพื่อประชาสัมพันธ์และรายงานหน่วยงานที่เกี่ยวข้อง

กลุ่มพิจารณาอนุญาตการทำงานของคนต่างด้าวเพื่อส่งเสริมการลงทุน

พิจารณาอนุญาตการทำงานของคนต่างด้าวที่เข้ามาในราชอาณาจักรตามกฎหมายว่าด้วยการส่งเสริมการลงทุน กฎหมายว่าด้วยการบีโตรเลียม กฎหมายว่าด้วยการนิคมอุตสาหกรรมแห่งประเทศไทยและกฎหมายว่าด้วยคนเข้าเมือง เฉพาะคนต่างด้าวที่ประสงค์จะทำงานในตำแหน่งระดับผู้บริหาร ผู้ชำนาญการหรือผู้เชี่ยวชาญ และสื่อมวลชนที่ได้รับอนุญาตจากทางราชการ รวมทั้งการรับแจ้งการทำงานอันจำเป็นและเร่งด่วนมีระยะเวลาการทำงานไม่เกิน 15 วัน งานเปิดเสรีการค้าบริการ

กลุ่มพิจารณาอุทธรณ์การทำงานของคนต่างด้าว

กลุ่มพิจารณาอุทธรณ์การทำงานของคนต่างด้าว มีหน้าที่ความรับผิดชอบในการพิจารณา พระราชกฤษฎีกา กฎกระทรวง ระเบียบ ประกาศ คำสั่ง และแก้ไขปรับปรุงกฎหมายที่อยู่ในความรับผิดชอบของสำนักบริหารแรงงานต่างด้าว ได้แก่ พระราชบัญญัติการทำงานของคนต่างด้าว พ.ศ. 2521 พระราชบัญญัติสงเคราะห์ท้ออาชีพแก่คนไทย พ.ศ. 2499 ระเบียบกระทรวงแรงงานและสวัสดิการสังคมว่าด้วยการเข้ามาดำเนินงานของเอกชนต่างประเทศในประเทศไทย พ.ศ. 2541 พระราชบัญญัติอื่น ๆ ที่เกี่ยวข้อง เช่นพระราชบัญญัติวิธีปฏิบัติราชการทางปกครอง พ.ศ. 2539 พระราชบัญญัติข้อมูลข่าวสารของราชการ พ.ศ. 2540 พระราชบัญญัติจัดตั้งศาลปกครอง และวิธีพิจารณาคดีปกครอง พ.ศ. 2543 ให้คำปรึกษาตอบข้อหารือและชี้แจงกฎหมายที่อยู่ในความรับผิดชอบของสำนักบริหารแรงงานต่างด้าว เผยแพร่ความรู้ทางกฎหมายโดยการบรรยายและจัดทำเอกสาร ตลอดจนคู่มือในการปฏิบัติงาน เผยแพร่ให้กับกลุ่มงานต่างๆ ของสำนักประชาชนและผู้ที่เกี่ยวข้อง และงานอื่นๆตามที่กรมการจัดหางานหรือผู้อำนวยการสำนักบริหารแรงงานต่างด้าว มอบหมาย และงานเลขานุการคณะกรรมการพิจารณาการทำงานของคนต่างด้าว

คณะกรรมการบริหารแรงงานต่างด้าวหลบหนีเข้าเมือง

รัฐบาลตระหนักดีว่า ปัญหาแรงงานต่างด้าวหลบหนีเข้าเมืองเป็นปัญหาสำคัญที่จำเป็นต้องได้รับการแก้ไข ปัญหาอย่างเร่งด่วน จึงได้ออกระเบียบสำนักนายกรัฐมนตรีว่าด้วยการบริหารแรงงานต่างด้าวหลบหนีเข้าเมือง พ.ศ. 2544 และระเบียบสำนักนายกรัฐมนตรีว่าด้วยการบริหารแรงงานต่างด้าวหลบหนีเข้าเมือง (ฉบับที่ 2) พ.ศ. 2546 แต่งตั้ง "คณะกรรมการบริหารแรงงานต่างด้าวหลบหนีเข้าเมือง" เรียกโดยย่อว่า "กบร." ขึ้น ประกอบด้วยนายกรัฐมนตรีหรือผู้ที่นายกรัฐมนตรีมอบหมาย เป็นประธานกรรมการ โดยมีรัฐมนตรีว่าการกระทรวงแรงงาน เป็นรองประธาน อธิบดีกรมการจัดหางาน เป็นกรรมการและเลขานุการ ประกอบด้วยผู้แทนจากหน่วยงานที่เกี่ยวข้องและผู้ทรงคุณวุฒิ รวมทั้งสิ้น 27 คน มีหน้าที่โดยสรุป คือ พิจารณากำหนดนโยบาย แนวทาง แผนงาน และมาตรการในการบริหารจัดการ และแก้ไขปัญหาแรงงานต่างด้าวหลบหนีเข้าเมืองทั้งในระยะสั้นและระยะยาว รวมทั้งการป้องกันปราบปรามและดำเนินการอื่นที่จำเป็นในการบริหารแรงงานต่างด้าวหลบหนีเข้าเมือง

การแต่งตั้งคณะอนุกรรมการในคณะกรรมการบริหารแรงงานต่างด้าวหลบหนีเข้าเมือง

คณะกรรมการบริหารแรงงานต่างด้าวหลบหนีเข้าเมือง ได้ประชุมครั้งที่ 2 / 2547 เมื่อวันที่ 14 มิถุนายน 2547 มีมติเห็นชอบให้ยกเลิกคณะอนุกรรมการที่แต่งตั้งไว้ในปี 2546 จำนวน 5 คณะ และให้แต่งตั้งคณะอนุกรรมการชุดใหม่เพื่อดำเนินการให้สอดคล้องกับยุทธศาสตร์การบริหารแรงงานต่างด้าวทั้งระบบ จำนวน 7 คณะ ประกอบด้วย

1. คณะอนุกรรมการอำนวยการบริหารแรงงานต่างด้าวทั้งระบบ ผู้ช่วยรัฐมนตรีประจำกระทรวงแรงงาน เป็นประธานอนุกรรมการ ปลัดกระทรวงแรงงาน เป็นรองประธานอนุกรรมการ และอธิบดีกรมการจัดหางาน เป็นอนุกรรมการและเลขานุการ
2. คณะอนุกรรมการสกัดกั้นแรงงานต่างด้าวลักลอบเข้ามาทำงาน เสนาธิการทหาร เป็นประธานอนุกรรมการ รองเสนาธิการทหารบก (1) และรองเสนาธิการทหารเรือ เป็นรองประธานอนุกรรมการ และผู้อำนวยการสำนักนโยบายและแผน หรือผู้แทนกรมยุทธการทหาร เป็นอนุกรรมการและเลขานุการ
3. คณะอนุกรรมการจัดระบบและกำหนดมาตรฐานการจ้างแรงงานต่างด้าว หัวหน้ากลุ่มภารกิจด้านส่งเสริมขีดความสามารถในการแข่งขันของประเทศ กระทรวงแรงงาน เป็นประธานอนุกรรมการ อธิบดีกรมการจัดหางานและอธิบดีกรมสวัสดิการและคุ้มครองแรงงาน เป็นรองประธานอนุกรรมการ และผู้อำนวยการสำนักบริหารแรงงานต่างด้าว เป็นอนุกรรมการและเลขานุการ
4. คณะอนุกรรมการประชาสัมพันธ์การจัดระบบการจ้างแรงงานต่างด้าว ปลัดสำนักนายกรัฐมนตรี เป็นประธานอนุกรรมการ อธิบดีกรมประชาสัมพันธ์ เป็นรองประธานอนุกรรมการ และผู้อำนวยการสำนักพัฒนานโยบายและแผนการประชาสัมพันธ์ กรมประชาสัมพันธ์ เป็นอนุกรรมการและเลขานุการ
5. คณะอนุกรรมการปราบปรามจับกุม ดำเนินคดีแรงงานต่างด้าวลักลอบทำงาน พลตำรวจเอกสมชาย วาณิชเสณี เป็นที่ปรึกษา รองผู้บัญชาการตำรวจแห่งชาติ (ฝ่ายกิจการพิเศษ) สำนักงานตำรวจแห่งชาติ เป็นประธานอนุกรรมการ ผู้ช่วยผู้บัญชาการตำรวจแห่งชาติ (ฝ่ายกิจการพิเศษ) เป็นรองประธานอนุกรรมการ และผู้บังคับการกองแผนงาน 1 สำนักงานตำรวจแห่งชาติ เป็นอนุกรรมการและเลขานุการ
6. คณะอนุกรรมการผลักดันและส่งกลับแรงงานต่างด้าว ผู้บัญชาการสำนักงานตรวจคนเข้าเมือง สำนักงานตำรวจแห่งชาติ เป็นประธานอนุกรรมการ และผู้บังคับการอำนวยการ สำนักงานตรวจคนเข้าเมือง เป็นอนุกรรมการและเลขานุการ
7. คณะอนุกรรมการติดตามและประเมินผลแรงงานต่างด้าวหลบหนีเข้าเมือง ปลัดกระทรวงแรงงาน เป็นประธานอนุกรรมการ หัวหน้ากลุ่มภารกิจด้านส่งเสริมขีดความสามารถในการแข่งขันของประเทศ กระทรวงแรงงาน เป็นรองประธานอนุกรรมการ และผู้อำนวยการสำนักบริหารแรงงานต่างด้าว เป็นอนุกรรมการและเลขานุการ

แบบยื่นคำขอใบอนุญาตทำงาน

ตท.1 ตามมาตรา 10

ใช้ในกรณีขอรับใบอนุญาต ทำงานของคนต่างด้าวที่ได้รับสิทธิพิเศษตามกฎหมายอื่น ดังนี้

1. พระราชบัญญัติส่งเสริมการลงทุน พ.ศ. 2520
2. พระราชบัญญัติปิโตรเลียม พ.ศ. 2514
3. พระราชบัญญัติการนิคมอุตสาหกรรมแห่งประเทศไทย พ.ศ. 2522

โดยยื่นแบบหรือติดต่อได้ที่ศูนย์บริการวีซ่าและใบอนุญาตทำงาน อาคารกฤษฎาพลาซ่า ถ.รัชดาภิเษก ดินแดง กรุงเทพฯ โทร. 0-26939333 และสำนักงานจัดหางานจังหวัดที่บริษัทตั้งอยู่

ตท.2 คำขอรับใบอนุญาตทำงาน ตามมาตรา 7

ใช้ในกรณีขออนุญาตทำงานครั้งแรก หรือเมื่อใบอนุญาตเดิมขาดต่ออายุจึงต้องขอใหม่ คนต่างด้าวต้องมีถิ่นที่อยู่ในราชอาณาจักร หรือได้รับอนุญาตให้เข้ามาในราชอาณาจักรเป็นการชั่วคราวตามกฎหมายว่าด้วยคนเข้าเมือง (NON-IMMIGRANT) โดยมีเซได้รับอนุญาตให้เข้ามาในฐานะนักท่องเที่ยวหรือผู้เดินทางผ่าน (TOURIST/TRANSIT)

ตท.3 คำขอรับใบอนุญาตทำงานแทนคนต่างด้าว

ใช้ในกรณีคนต่างด้าวยังไม่ได้เดินทางเข้ามาในราชอาณาจักรโดยนายจ้างเป็นผู้ยื่นคำขอรับใบอนุญาตทำงานแทนคนต่างด้าว

มาตรา 8

ใช้ในกรณีที่ยื่นแบบคำขอรับใบอนุญาตทำงานตามแบบ ตท.3 แล้วได้รับการอนุญาตให้ทำงานตามที่ยื่นขอ โดยให้ยื่นแสดงความจำนงภายใน 30 วัน นับจากวันที่รับหนังสือแจ้งผลการพิจารณาอนุญาตให้เข้ามาทำงาน

ตท.4 ใบอนุญาตทำงาน

ตท.5 คำขอต่ออายุใบอนุญาตทำงาน ตามมาตรา 15

ใช้ในกรณีคนต่างด้าวที่ได้รับใบอนุญาตทำงาน (ตท.4) แล้วใบอนุญาตทำงานใกล้จะครบกำหนดอายุการอนุญาตและมีความประสงค์จะทำงานตามที่ได้รับอนุญาตต่อไป โดยแบ่งออกเป็น 2 ลักษณะ ดังนี้

1. การยื่นขอต่ออายุตามกำหนดวีซ่า ระยะเวลาที่ได้รับอนุญาตยังไม่ครบรอบการอนุญาต แต่ต้องต่อใบอนุญาตตามกำหนดวีซ่า ต้องติดต่อที่สำนักงานจัดหางานกรุงเทพ
2. การยื่นขอต่ออายุตามกำหนดการครบรอบการอนุญาต ให้ติดต่อที่สำนักบริหารแรงงานต่างด้าว กระทรวงแรงงาน ถ.มิตรไมตรี ดินแดง กรุงเทพฯ

หมายเหตุ การกำหนดอายุการอนุญาตในแต่ละครั้งจะกำหนดให้ตามวีซ่า

ตท.6 คำขอรับใบอนุญาตทำงาน ตามมาตรา 19

ใช้ในกรณีใบอนุญาตทำงานชำรุดในสาระสำคัญ หรือสูญหายโดยให้ยื่นคำขอใบอนุญาตทำงานภายใน 15 วัน นับแต่วันที่ทราบการชำรุดหรือสูญหาย

ตท.7 คำขออนุญาตเปลี่ยนการทำงานหรือเปลี่ยนท้องที่ หรือสถานที่ในการทำงาน ตามมาตรา 21

ใช้ในกรณีคนต่างด้าวที่ได้รับใบอนุญาตทำงานแล้วประสงค์จะขอเปลี่ยน และ/หรือเพิ่มการทำงาน สถานที่ และ/หรือท้องที่ในการทำงาน

ตท.10 แบบแจ้งการรับเข้าทำงาน และการออกจากงานของคนต่างด้าว ตามมาตรา 23

ใช้ในกรณีนายจ้างแจ้งการรับคนต่างด้าวเข้ามาทำงานใหม่หรือมีคนต่างด้าวออกจากงาน บังคับแจ้งภายใน 15 วัน นับแต่วันที่รับคนต่างด้าวเข้ามาทำงานหรือออกจากงาน

ตท.11 แบบหนังสือแจ้งการเข้ามาทำงานอันจำเป็นและเร่งด่วน ตามมาตรา 7

ใช้ในกรณีคนต่างด้าวที่เดินทางเข้ามาในราชอาณาจักรเพื่อทำงานอันจำเป็นและเร่งด่วนมีระยะเวลาไม่เกิน 15 วัน แบบแจ้งการได้รับอนุญาตให้ขยายระยะเวลา ตามมาตรา 14

ตท.12 แบบแจ้งการได้รับอนุญาตให้ขยายระยะเวลา ตามมาตรา 14

ใช้ในกรณีคนต่างด้าวตามมาตรา 10 ซึ่งได้รับใบอนุญาตทำงานจากกรมการจัดหางานแล้ว และได้รับอนุญาตให้ขยายระยะเวลาการทำงานตามกฎหมายอื่น เช่น พ.ร.บ. ส่งเสริมการลงทุน พ.ศ. 2520 พ.ร.บ. พิโตรเลียม พ.ศ. 2514 พ.ร.บ. การนิคมอุตสาหกรรมแห่งประเทศไทย พ.ศ. 2522 โดยยื่นแบบหรือติดต่อที่ศูนย์บริการวีซ่าและใบอนุญาตทำงาน อาคารกฤษฎาพลาซ่า ถ.รัชดาภิเษก ดินแดง กรุงเทพฯและสำนักงานจัดหางานจังหวัดที่บริษัทตั้งอยู่

คำร้องขอแก้ไขเปลี่ยนแปลงรายการในใบอนุญาตทำงาน

กรณีคนต่างด้าวซึ่งได้รับอนุญาตทำงานแล้ว ประสงค์จะขอเปลี่ยนแปลงรายการต่อไปนี้ในใบอนุญาตทำงาน คือ เปลี่ยนแปลงชื่อ, ชื่อสกุล, สัญชาติ ที่อยู่อาศัยของคนต่างด้าว หรือชื่อของสถานประกอบการ

แบบหนังสือรับรองการจ้าง

แบบหนังสือรับรองวุฒิการศึกษาและประสบการณ์การทำงาน

แบบถ่ายถอดความรู้หรือรายงานการฝึกสอนพนักงานคนไทย

แบบบัญชีรายชื่อคนต่างด้าวทำงาน

แบบหนังสือมอบอำนาจ

การอุทธรณ์

คนต่างด้าวที่ไม่ได้รับใบอนุญาตทำงานหรือไม่ได้รับการต่ออายุใบอนุญาตทำงาน ท้องที่หรือสถานที่ทำงาน มีสิทธิอุทธรณ์ต่อรัฐมนตรีว่าการกระทรวงแรงงาน ภายใน 30 วัน นับแต่วันที่ได้รับทราบคำสั่งไม่อนุญาต โดยยื่นหนังสืออุทธรณ์พร้อมเอกสารประกอบการอุทธรณ์ จำนวน 25 ชุด ได้ที่ฝ่ายคณะกรรมการพิจารณาการทำงานของคนต่างด้าว สำนักบริหารแรงงานต่างด้าว

การอุทธรณ์ ตามมาตรา 17

กรณีที่ใช้

1. อธิบดีหรือเจ้าพนักงานซึ่งอธิบดีมอบหมายไม่ออกใบอนุญาตทำงานหรือไม่อนุญาตตาม มาตรา 7 (แบบ ตท.2) มาตรา 8 (แบบ ตท.3) มาตรา 10 (แบบตท.1) และมาตรา 12 (แบบ ตท.8)
2. นายทะเบียนไม่ต่ออายุใบอนุญาตทำงานให้ ตามมาตรา 15 (แบบ ตท.5)
3. นายทะเบียนไม่อนุญาตให้เปลี่ยนการทำงาน/เปลี่ยนท้องที่ทำงาน/เปลี่ยนสถานที่ทำงาน ตามมาตรา 21 (แบบ ตท.7)

การยื่นหนังสืออุทธรณ์

1. คนต่างด้าวหรือนายจ้างซึ่งยื่นคำขอรับใบอนุญาตแทนคนต่างด้าว มีสิทธิยื่นอุทธรณ์ ในกรณีไม่ออกใบอนุญาตทำงาน หรือไม่อนุญาตตามมาตรา 7 มาตรา 8 มาตรา 10 และมาตรา 12 ไม่ต่ออายุใบอนุญาตให้ตามมาตรา 15 และไม่อนุญาตให้เปลี่ยนการทำงาน/เปลี่ยนท้องที่ทำงาน/เปลี่ยนสถานที่ทำงาน ตามมาตรา 21 เป็นการอุทธรณ์ต่อรัฐมนตรีว่าการกระทรวงแรงงาน โดยให้ทำเป็นหนังสือยื่นต่ออธิบดี หรือเจ้าพนักงานซึ่งอธิบดีมอบหมาย หรือนายทะเบียนแล้วแต่กรณี
2. การยื่นอุทธรณ์จะต้องยื่นภายใน 30 วัน นับแต่วันที่ได้รับคำสั่งไม่อนุญาต
3. กรณีอุทธรณ์ตามคำขอที่ไม่ออกใบอนุญาตทำงานหรือไม่อนุญาตตามมาตรา 7 มาตรา 8 มาตรา 10 มาตรา 12 และคำขอที่ไม่อนุญาตให้เปลี่ยนการทำงาน/เปลี่ยนท้องที่ทำงาน/เปลี่ยนสถานที่ทำงาน ให้ตามมาตรา 21 คนต่างด้าวไม่มีสิทธิทำงาน
4. กรณีอุทธรณ์ตามคำขอที่ไม่อนุญาตให้ต่ออายุ ตามมาตรา 15 คนต่างด้าวมีสิทธิทำงานไปพลางก่อนได้จนกว่าจะมีคำวินิจฉัยอุทธรณ์ของรัฐมนตรีว่าการกระทรวงแรงงาน
5. คำวินิจฉัยของรัฐมนตรีว่าการกระทรวงแรงงานให้เป็นที่สุด

หลักฐานและเอกสารที่ต้องยื่นพร้อมหนังสืออุทธรณ์

1. สำเนาหนังสือที่กรมการจัดหางานตอบปฏิเสธการขออนุญาตทำงาน
2. หนังสืออุทธรณ์ (ตามตัวอย่างหนังสืออุทธรณ์)
3. ประวัติรายละเอียดเกี่ยวกับคนต่างด้าว (ตามแบบที่กำหนด)
4. รายละเอียดเกี่ยวกับสถานประกอบการ (ตามแบบที่กำหนด) :
5. สำเนาการจดทะเบียนนิติบุคคล และสำเนาบัญชีผู้ถือหุ้น

6. สำเนาใบอนุญาตตั้งโรงงานหรือใบอนุญาตประกอบการ
 7. หลักฐานการเสียภาษีให้แก่รัฐบาลไทยในระยะ 3 ปีที่ผ่านมา (เช่น ภาษีเงินได้, ภาษีการค้า, ภาษีอื่น ๆ ถ้ามี เป็นต้น)
 8. คำอธิบายกรรมวิธีการผลิตพร้อมด้วยผังการผลิต (PROCESS CHART) กรณีที่สถานประกอบการเป็นโรงงาน
 9. หลักฐานแสดงปริมาณงานของสถานประกอบการในระยะ 3 ปีที่ผ่านมา
 10. หลักฐานอื่นที่เกี่ยวข้อง (ถ้ามี)
- เอกสารหมายเลข 1-10 นั้น บางกรณีอาจจะยื่นไม่ครบตามที่กำหนดไว้ทั้ง 10 ข้อก็ได้ ทั้งนี้ ให้เจ้าหน้าที่พิจารณาตามประเภทของสถานประกอบการนั้น ๆ แต่ต้องยื่นอย่างละ 25 ชุด



**ระเบียบกรมการจัดหางาน
ว่าด้วยหลักเกณฑ์การพิจารณาอนุญาตทำงานของคนต่างด้าว
พ.ศ. ๒๕๔๗**

เพื่อให้การพิจารณาอนุญาตการทำงานของคนต่างด้าวตามมาตรา ๗ และมาตรา ๘ แห่งพระราชบัญญัติการทำงานของคนต่างด้าว พ.ศ. ๒๕๒๐ เป็นไปโดยรอบคอบตรงตามเจตนารมณ์ของกฎหมาย สมควรกำหนดหลักเกณฑ์การพิจารณาอนุญาตการทำงานของคนต่างด้าว

อาศัยอำนาจตามความในมาตรา ๓๒ แห่งพระราชบัญญัติระเบียบบริหารราชการแผ่นดิน พ.ศ. ๒๕๓๔ ซึ่งแก้ไขเพิ่มเติมโดยพระราชบัญญัติระเบียบบริหารราชการแผ่นดิน (ฉบับที่ ๕) พ.ศ. ๒๕๔๕ อธิบดีกรมการจัดหางาน จึงวางระเบียบไว้ ดังต่อไปนี้

ข้อ ๑ ระเบียบนี้เรียกว่า “ระเบียบกรมการจัดหางาน ว่าด้วยหลักเกณฑ์การพิจารณาอนุญาตการทำงานของคนต่างด้าว พ.ศ. ๒๕๔๗”

ข้อ ๒ ระเบียบนี้ให้ใช้บังคับตั้งแต่วันที่ ๔ ตุลาคม พ.ศ. ๒๕๔๗ เป็นต้นไป

ข้อ ๓ ให้ยกเลิก

(๑) ระเบียบกรมการจัดหางาน ว่าด้วยหลักเกณฑ์และเงื่อนไขในการพิจารณาอนุญาตการทำงานของคนต่างด้าว พ.ศ. ๒๕๔๕ ลงวันที่ ๒๒ พฤษภาคม พ.ศ. ๒๕๔๕

(๒) ระเบียบกรมการจัดหางาน ว่าด้วยหลักเกณฑ์และเงื่อนไขในการพิจารณาอนุญาตการทำงานของคนต่างด้าว (ฉบับที่ ๒) พ.ศ. ๒๕๔๕ ลงวันที่ ๑๑ กรกฎาคม พ.ศ. ๒๕๔๕

(๓) ระเบียบกรมการจัดหางาน ว่าด้วยหลักเกณฑ์และเงื่อนไขในการพิจารณาอนุญาตทำงานของคนต่างด้าว (ฉบับที่ ๓) พ.ศ. ๒๕๔๖ ลงวันที่ ๕ กุมภาพันธ์ พ.ศ. ๒๕๔๖

ข้อ ๔ การออกใบอนุญาตให้กับคนต่างด้าวตามมาตรา ๗ และมาตรา ๘ ให้พิจารณาอนุญาตตามความจำเป็นและความเหมาะสมโดยคำนึงถึง

(๑) ความมั่นคงภายในราชอาณาจักรด้านการเมือง ศาสนา เศรษฐกิจและสังคม

(๒) การปกป้องมิให้คนต่างด้าวเข้ามาแย่งอาชีพที่คนไทยมีความรู้ความสามารถที่จะทำได้ และมีจำนวนเพียงพอต่อความต้องการของตลาดแรงงานภายในราชอาณาจักร

(๓) ประโยชน์จากการอนุญาตให้คนต่างด้าวทำงานในตำแหน่งงานนั้นก่อให้เกิดการนำเงินตราต่างประเทศเข้ามาลงทุนหรือใช้จ่ายในประเทศเป็นจำนวนมาก ก่อให้เกิดการจ้างงานคนไทยจำนวนมาก หรือเป็นตำแหน่งที่ต้องใช้ความรู้ความชำนาญในวิทยาการสมัยใหม่ที่เป็นประโยชน์ต่อการพัฒนาเศรษฐกิจของประเทศ และมีการถ่ายทอดให้คนไทย

(๔) การพัฒนาทักษะฝีมือที่คนไทยจะได้รับจากการที่คนต่างด้าวซึ่งได้รับอนุญาตให้ทำงานได้ถ่ายทอดความรู้ ความเข้าใจ วิธีการ รายละเอียดที่เกี่ยวข้องของเครื่องจักร เครื่องมือ และความรู้ความชำนาญในวิทยาการสมัยใหม่ให้แก่คนไทยในงานนั้น

(๕) หลักมนุษยธรรม

ข้อ ๕ การพิจารณาออกใบอนุญาตตามข้อ ๔ ให้อนุญาตได้ตามหลักเกณฑ์ ดังต่อไปนี้

(๑) คนต่างด้าวเข้ามาปฏิบัติงานในสถาบันการเงินในการกำกับดูแลของธนาคารแห่งประเทศไทยหรือกระทรวงการคลัง หรือหน่วยงานของรัฐซึ่งกำกับดูแลสถาบันการเงิน โดยมีหนังสือรับรองจากธนาคารแห่งประเทศไทยหรือกระทรวงการคลัง หรือหน่วยงานของรัฐซึ่งกำกับดูแลสถาบันการเงิน ให้อนุญาตตามจำนวนที่กำหนดไว้ในหนังสือรับรอง

(๒) คนต่างด้าวตามที่มีหนังสือรับรองจากราชการส่วนกลาง ราชการส่วนภูมิภาค ราชการส่วนท้องถิ่น รัฐวิสาหกิจ และองค์การมหาชนตามกฎหมายว่าด้วยองค์การมหาชน ที่เกี่ยวข้องซึ่งระบุชื่อตำแหน่งงาน และระยะเวลาการทำงานของคนต่างด้าวนั้น

(๓) คนต่างด้าวทำงานกับนายจ้างที่มีขนาดการลงทุนจากทุนจดทะเบียนชำระแล้วไม่ต่ำกว่าสองล้านบาท โดยทุก ๆ สองล้านบาทให้อนุญาตได้หนึ่งคน หรือนายจ้างจดทะเบียนนิติบุคคลในต่างประเทศและเข้ามาดำเนินธุรกิจในประเทศไทยที่มีขนาดของการลงทุนจากเงินที่นำเข้ามาจากต่างประเทศไม่ต่ำกว่าสามล้านบาทโดยทุก ๆ สามล้านบาทให้อนุญาตได้หนึ่งคน หรือสถานประกอบการที่จดทะเบียนนิติบุคคลในต่างประเทศและเข้ามาดำเนินธุรกิจในประเทศไทย ก่อนวันที่ ๓๐ ตุลาคม พ.ศ. ๒๕๔๕ ที่ไม่มีหลักฐานการนำเงินเข้ามาจากต่างประเทศให้พิจารณาจากขนาดของการลงทุนจากจำนวนเงินคงเหลือตามที่ปรากฏในรายการเคลื่อนไหวทางบัญชีของธนาคารย้อนหลังหกเดือน จำนวนตั้งแต่สามล้านบาทขึ้นไป โดยทุก ๆ สามล้านบาทให้อนุญาตได้หนึ่งคน เว้นแต่คนต่างด้าวมีคู่สมรสเป็นคนไทยซึ่งจดทะเบียนสมรสโดยถูกต้องตามกฎหมายและอยู่กินร่วมกันฉันท์สามีภรรยาโดยเปิดเผย ขนาดของการลงทุนตามที่กำหนดไว้ให้ลดลงกึ่งหนึ่ง ทั้งนี้ให้อนุญาตได้ไม่เกินสิบคนเว้นแต่การพิจารณาอนุญาตตามความเหมาะสมในกรณีหนึ่งกรณีใดดังต่อไปนี้

(ก) ทำงานกับนายจ้างที่ได้ชำระภาษีเงินได้ให้แก่รัฐในรอบปีที่ผ่านมาไม่น้อยกว่าสามล้านบาท

(ข) ทำงานกับนายจ้างที่ดำเนินธุรกิจส่งออกสินค้าไปต่างประเทศและนำเงินตราต่างประเทศเข้าประเทศไม่น้อยกว่าสามสิบล้านบาทขึ้นไปในปีที่ผ่านมา

(ค) ทำงานกับนายจ้างที่ดำเนินธุรกิจท่องเที่ยว ซึ่งนำชาวต่างประเทศเข้ามาท่องเที่ยวในประเทศไทยไม่น้อยกว่าห้าพันคนในรอบปีที่ผ่านมา

(ง) ทำงานกับนายจ้างที่มีการจ้างงานคนไทยไม่น้อยกว่าหนึ่งร้อยคน

(๔) คนต่างด้าวทำงานกับนายจ้างที่มีขนาดของการลงทุนจากทุนจดทะเบียนชำระแล้วไม่ต่ำกว่าสองล้านบาท หรือนายจ้างจดทะเบียนนิติบุคคลในต่างประเทศและเข้ามาดำเนินธุรกิจในประเทศไทยที่มีขนาดของการลงทุนจากเงินที่นำเข้ามาจากต่างประเทศไม่ต่ำกว่าสามล้านบาท ในลักษณะหนึ่งลักษณะใดดังต่อไปนี้ มิให้นำข้อจำกัดในเรื่องจำนวนคนต่างด้าวตามความในข้อ ๕(๓) มาใช้บังคับ

(ก) คนต่างด้าวทำงานที่ใช้เทคโนโลยีซึ่งคนไทยยังทำไม่ได้ หรือมีจำนวนไม่เพียงพอต่อความต้องการของตลาดแรงงานภายในประเทศ โดยให้มีการถ่ายทอดให้แก่คนไทยอย่างน้อยสองคน ภายในระยะเวลาที่กำหนด

(ข) คนต่างด้าวทำงานโดยใช้ความรู้ความชำนาญเฉพาะทางเพื่อให้งานสำเร็จภายใต้โครงการที่มีระยะเวลาแน่นอน

(ค) คนต่างด้าวทำงานในกิจการบันเทิง มหรสพ ดนตรี ซึ่งมีลักษณะการจ้างงานเป็นครั้งคราว มีระยะเวลากำหนดไว้แน่นอน

(ง) คนต่างด้าวทำงานในมูลนิธิ สมาคม หรือองค์การอื่นที่มีวัตถุประสงค์ไม่แสวงหากำไรในทางเศรษฐกิจหรือเป็นประโยชน์ต่อสังคมโดยส่วนรวม มิให้นำหลักเกณฑ์ในข้อ ๕ (๓) มาใช้บังคับ

(๖) คนต่างด้าวที่เข้ามาประจำสำนักงานผู้แทนนิติบุคคลต่างประเทศในธุรกิจการค้าระหว่างประเทศ ซึ่งเข้ามาให้คำแนะนำในด้านต่าง ๆ เกี่ยวกับสินค้าของสำนักงานใหญ่ที่จำหน่ายแก่ตัวแทนจำหน่ายหรือผู้ใช้สินค้า การเผยแพร่ข้อมูลข่าวสารต่าง ๆ เกี่ยวกับสินค้าหรือบริการใหม่ของสำนักงานใหญ่ และการรายงานความเคลื่อนไหวทางธุรกิจในประเทศไทยให้สำนักงานใหญ่ทราบให้อนุญาตได้ไม่เกินสองคน คนต่างด้าวที่เข้ามาหาแหล่งจัดซื้อสินค้าหรือบริการในประเทศไทยให้สำนักงานใหญ่ การตรวจสอบและควบคุมคุณภาพและปริมาณของสินค้าที่สำนักงานใหญ่ซื้อหรือจ้างผลิตในประเทศไทยให้อนุญาตได้ไม่เกินห้าคน เว้นแต่สำนักงานผู้แทนนั้นสามารถหาแหล่งจัดซื้อสินค้าหรือบริการในประเทศไทยให้สำนักงานใหญ่ และสำนักงานใหญ่ได้สั่งซื้อสินค้าหรือบริการจากผู้ผลิตในประเทศไทยมีมูลค่าการสั่งซื้อสินค้าหรือบริการในรอบปีที่ผ่านมามีไม่น้อยกว่าหนึ่งร้อยล้านบาท

(๗) คนต่างด้าวที่เข้ามาประจำสำนักงานภูมิภาคของนิติบุคคลที่ตั้งขึ้นตามกฎหมายของต่างประเทศและเข้าไปดำเนินธุรกิจในประเทศอื่น เพื่อให้บริการในด้านต่าง ๆ ได้แก่ การติดต่อประสานงานและการกำกับดำเนินงานของสาขาหรือบริษัทในเครือที่ตั้งอยู่ในภูมิภาคเดียวกันแทนสำนักงานใหญ่ การให้คำปรึกษาหรือบริการในการจัดการฝึกอบรมและพัฒนาบุคคล การจัดการด้านการเงินการควบคุมการตลาดและวางแผนส่งเสริมการขาย การพัฒนาผลิตภัณฑ์ และการวิจัยและพัฒนาโดยไม่มีรายได้จากการให้บริการนั้นและไม่มีอำนาจรับคำสั่งหรือเสนอขาย หรือเจรจาทำธุรกิจกับบุคคลหรือนิติบุคคลในประเทศที่เข้าไปตั้ง ทั้งนี้โดยได้รับเงินค่าใช้จ่ายในสำนักงานจากสำนักงานใหญ่เท่านั้น ให้อนุญาตได้ไม่เกินห้าคน เว้นแต่สำนักงานภูมินั้นนำเงินเข้ามาใช้จ่ายในประเทศไทยในรอบปีที่ผ่านมามีไม่น้อยกว่าสิบล้านบาท

ข้อ ๖ การพิจารณาออกใบอนุญาตตามข้อ ๔ ให้กับคนต่างด้าวซึ่งขออนุญาตทำงานกับนายจ้างที่เป็นบุคคลธรรมดาซึ่งมิใช่ นายจ้างที่มีลักษณะตามข้อ ๕ ให้อนุญาตได้ตามหลักเกณฑ์ ดังต่อไปนี้

(๑) คนต่างด้าวทำงานกับนายจ้างที่มีรายได้จากการประกอบกิจการในรอบปีที่ผ่านมามีหรือปีปัจจุบันทุก ๆ เจ็ดแสนบาทให้อนุญาตได้หนึ่งคน ทั้งนี้ไม่เกินสามคน

(๒) คนต่างด้าวทำงานกับนายจ้างที่ได้ชำระเงินภาษีเงินได้ให้แก่รัฐในรอบปีที่ผ่านมามีทุก ๆ ห้าหมื่นบาทให้อนุญาตได้หนึ่งคน ทั้งนี้ไม่เกินสามคน

(๓) คนต่างด้าวทำงานกับนายจ้างที่มีการจ้างลูกจ้างคนไทยทุกสี่คนให้อนุญาตได้หนึ่งคน ทั้งนี้ไม่เกินสามคน

หลักเกณฑ์ตามความในวรรคหนึ่งให้ลดลงกึ่งหนึ่งในกรณีที่คนต่างด้าวผู้ขอใบอนุญาตมีคู่สมรสเป็นคนไทย ซึ่งจดทะเบียนสมรสโดยถูกต้องตามกฎหมายและอยู่กินร่วมกันฉันท์สามีภรรยาโดยเปิดเผย

ข้อ ๗ การพิจารณาออกใบอนุญาตตามข้อ ๔ ให้กับคนต่างด้าวซึ่งขออนุญาตทำงานให้บริการทางกฎหมายหรืออรรถคดี ให้อนุญาตได้ตามจำนวนที่คู่กรณีตกลงกันในงานดังต่อไปนี้

(๑) งานปฏิบัติหน้าที่อนุญาตอุตสาหกรรม

(๒) งานว่าต่างแก้ต่างในชั้นอนุญาตอุตสาหกรรม ถ้ากฎหมายซึ่งใช้บังคับแก้ข้อพิพาทที่พิจารณาโดยอนุญาตอุตสาหกรรมนั้นมีใช้กฎหมายไทย หรือเป็นกรณีที่ไม่ต้องขอบังคับชี้ขาดของอนุญาตอุตสาหกรรมนั้น ในราชอาณาจักรไทย

ข้อ ๘ การพิจารณาอนุญาตนอกเหนือจากกรณีหรือหลักเกณฑ์ที่กำหนดไว้ในระเบียบนี้ ให้เป็นอำนาจของอธิบดี

ข้อ ๙ บรรดาคำขอที่เจ้าหน้าที่ได้รับไว้ก่อนวันที่ระเบียบนี้ใช้บังคับ ให้ปฏิบัติตามระเบียบกรมการจัดหางาน ว่าด้วยหลักเกณฑ์และเงื่อนไขในการพิจารณาอนุญาตการทำงานของคนต่างด้าว พ.ศ. ๒๕๔๕ ลงวันที่ ๒๒ พฤษภาคม พ.ศ. ๒๕๔๕ ระเบียบกรมการจัดหางาน ว่าด้วยหลักเกณฑ์และเงื่อนไขในการพิจารณาอนุญาตการทำงานของคนต่างด้าว (ฉบับที่ ๒) พ.ศ. ๒๕๔๕ ลงวันที่ ๑๐ กรกฎาคม พ.ศ. ๒๕๔๕ และระเบียบกรมการจัดหางาน ว่าด้วยหลักเกณฑ์และเงื่อนไขในการพิจารณาอนุญาตทำงานของคนต่างด้าว (ฉบับที่ ๓) พ.ศ. ๒๕๔๖ ลงวันที่ ๕ กุมภาพันธ์ พ.ศ. ๒๕๔๖

ข้อ ๑๐ ให้อธิบดีกรมการจัดหางานเป็นผู้รักษาการตามระเบียบนี้

ให้ไว้ ณ วันที่ ๓๐ กันยายน พ.ศ. ๒๕๔๗



(นายจุฑารวัช อินทรสุขศรี)

อธิบดีกรมการจัดหางาน

บัญชีท้ายพระราชกฤษฎีกา
กำหนดงานในอาชีพและวิชาชีพที่ห้ามคนต่างด้าวทำ
พ.ศ. 2522

- (1) งานกรรมกร (ยกเล็ก)
- (2) งานกลกรรม งานเลี้ยงสัตว์ งานป่าไม้ หรืองานประมง ยกเว้น งานที่ใช้ความชำนาญ งานเฉพาะสาขา หรืองานควบคุมดูแลฟาร์ม (ยกเล็ก)
- (3) งานก่อสร้าง งานช่างไม้ หรืองานก่อสร้างอื่น
- (4) งานแกะสลักไม้
- (5) งานขับขี่ยานยนต์ หรืองานขับขี่ยานพาหนะที่ไม่ใช้เครื่องจักรหรือเครื่องกล ยกเว้นงาน ขับขี่เครื่องบิน ระหว่างประเทศ
- (6) งานขายของหน้าร้าน
- (7) งานขายทอดตลาด
- (8) งานควบคุม ตรวจสอบหรือให้บริการทางบัญชี ยกเว้น งานตรวจสอบภายในเป็นครั้งคราว
- (9) งานเจียรระโน หรือขัดเพชรหรือพลอย
- (10) งานตัดผม งานตัดผม หรืองานเสริมสวย
- (11) งานทอผ้าด้วยมือ
- (12) งานทอเสื่อหรืองานทำเครื่องใช้ด้วยกก หวาย ปอ ฟาง หรือเยื่อไม้ไผ่
- (13) งานทำกระดาษสาด้วยมือ
- (14) งานทำเครื่องเขิน
- (15) งานทำเครื่องดนตรีไทย
- (16) งานทำเครื่องถม
- (17) งานทำเครื่องทอง เครื่องเงิน หรือเครื่องนาก
- (18) งานทำเครื่องลงหิน
- (19) งานทำตุ๊กตาไทย
- (20) งานทำที่นอนหรือผ้าห่มนวม
- (21) งานทำบาตร
- (22) งานทำผลิตภัณฑ์จากผ้าไหมด้วยมือ
- (23) งานทำพระพุทธรูป
- (24) งานทำมีด
- (25) งานทำร่มกระดาษหรือผ้า
- (26) งานทำรองเท้า

- (27) งานทำหมวก
- (28) งานนายหน้าหรืองานตัวแทน ยกเว้น งานนายหน้าหรืองานตัวแทนในธุรกิจการค้าระหว่างประเทศ
- (29) งานในวิชาชีพวิศวกรรม สาขาวิศวกรรมโยธาที่เกี่ยวกับงานออกแบบและคำนวณ จัดระบบ วิจัย วางโครงการ ทดสอบ ควบคุมการก่อสร้างหรือให้คำแนะนำ ทั้งนี้ไม่รวมงานที่ต้องใช้ความชำนาญพิเศษ
- (30) งานในวิชาชีพสถาปัตยกรรมที่เกี่ยวกับงานออกแบบ เขียนแบบ ประมาณราคา อำนวยการก่อสร้าง หรือให้คำแนะนำ
- (31) งานประดิษฐ์เครื่องแต่งกาย
- (32) งานปั้นหรือทำเครื่องปั้นดินเผา
- (33) งานมวนบุหรี่ด้วยมือ
- (34) งานมัดคุเทศก์ หรืองานจัดนำเที่ยว
- (35) งานเร่ขายสินค้า
- (36) งานเรียงตัวพิมพ์อักษรไทยด้วยมือ
- (37) งานสาวและบิดเกลียวไหมด้วยมือ
- (38) งานเสมียนพนักงานหรืองานเลขานุการ
- (39) งานให้บริการทางกฎหมายหรืออรรถคดี (ยกเล็ก)



**ระเบียบกรมการจัดหางาน
ว่าด้วยการรับจ้างงานอันจำเป็นและเร่งด่วน
พ.ศ. ๒๕๔๖**

เพื่อให้การรับจ้างงานอันจำเป็นและเร่งด่วนของคนต่างด้าว ตามมาตรา ๗ แห่งพระราชบัญญัติการทำงานของคนต่างด้าว พ.ศ. ๒๕๒๑ เป็นไปด้วยความเหมาะสม สะดวกและรวดเร็ว

อาศัยอำนาจตามความในมาตรา ๓๒ แห่งพระราชบัญญัติระเบียบบริหารราชการแผ่นดิน พ.ศ. ๒๕๓๔ ซึ่งแก้ไขเพิ่มเติมโดยพระราชบัญญัติระเบียบบริหารราชการแผ่นดิน (ฉบับที่ ๕) พ.ศ.๒๕๔๕ อธิบดีกรมการจัดหางานจึงวางระเบียบไว้ ดังต่อไปนี้

ข้อ ๑ ระเบียบนี้เรียกว่า “ระเบียบกรมการจัดหางานว่าด้วยการรับจ้างงานอันจำเป็นและเร่งด่วน พ.ศ. ๒๕๔๖”

ข้อ ๒ ระเบียบนี้ให้ใช้บังคับตั้งแต่วันถัดจากวันประกาศในราชกิจจานุเบกษาเป็นต้นไป

ข้อ ๓ ให้ยกเลิกระเบียบกรมการจัดหางาน ว่าด้วยการรับจ้างงานอันจำเป็นและเร่งด่วน พ.ศ. ๒๕๔๕

ข้อ ๔ งานอันจำเป็นและเร่งด่วนดังต่อไปนี้ คนต่างด้าวที่เข้ามาในราชอาณาจักร เป็นการชั่วคราว เพื่อทำงานอันจำเป็นและเร่งด่วน ซึ่งมีระยะเวลาการทำงานไม่เกินสิบห้าวัน ให้คนต่างด้าวแจ้งต่ออธิบดีหรือเจ้าพนักงานซึ่งอธิบดีมอบหมายตามแบบหนังสือแจ้งการเข้ามาทำงานอัน จำเป็นและเร่งด่วนตามมาตรา ๗ (แบบ ตท.๑๐) ท้ายระเบียบนี้

(ก) งานบริหารงานและวิชาการ

- (๑) งานประชุม ทหารเรือ สัมมนา หรือเยี่ยมชมธุรกิจ
- (๒) งานตรวจสอบภายในเป็นครั้งคราว
- (๓) งานบรรยายพิเศษ และวิชาการ
- (๔) งานอำนวยความสะดวก

(ข) งานด้านเทคนิค

- (๑) งานช่างตรวจสอบติดตามผลและแก้ไขปัญหาด้านเทคนิค
- (๒) งานประชุมเกี่ยวกับการติดตั้งเครื่องจักรและด้านเทคนิค
- (๓) งานวิศวกรเครื่องปั้น งานช่างเครื่องปั้น
- (๔) งานช่างซ่อมหรือติดตั้งเครื่องจักรกล
- (๕) งานช่างเทคนิคด้านปิโตรเลียม
- (๖) งานสาริตและทดสอบเครื่องมือกล

- (๗) งานอบรมและสัมมนาทางด้านเทคนิค
- (๘) งานถ่ายทำภาพยนตร์และภาพนิ่ง
- (ค) งานจัดหางานต่างประเทศ
 - (๑) งานคัดเลือกคนงาน
 - (๒) งานทดสอบฝีมือช่าง
- (ง) งานให้บริการทางกฎหมายหรืองานอรรถคดี
 - (๑) งานปฏิบัติหน้าที่อนุญาตโตตุลาการ
 - (๒) งานว่าต่างแก้ต่างในชั้นอนุญาตโตตุลาการ ถ้ากฎหมายซึ่งบังคับใช้แก่ข้อพิพาทที่พิจารณาโดยอนุญาตโตตุลาการนั้นมีใช้กฎหมายไทย หรือเป็นกรณีไม่ต้องขอบังคับคำชี้ขาดของอนุญาตโตตุลาการนั้นในราชอาณาจักรไทย
- (จ) งานเบ็ดเตล็ด
 - (๑) งานจัดซื้อสินค้า
 - (๒) งานประสานงานการท่องเที่ยว
 - (๓) งานสาธารณกุศลที่ไม่มีวัตถุประสงค์ทางการค้า หรือแสวงหากำไรทางเศรษฐกิจ
- (ฉ) งานอื่นที่อธิบดีหรือเจ้าพนักงานซึ่งอธิบดีมอบหมายเห็นสมควร
 - (๑) งานจัดซื้อสินค้า
 - (๒) งานประสานงานการท่องเที่ยว
 - (๓) งานสาธารณกุศลที่ไม่มีวัตถุประสงค์ทางการค้า หรือแสวงหากำไรทางเศรษฐกิจ

ประกาศ ณ วันที่ ๒๕ พฤษภาคม พ.ศ. ๒๕๔๖



(นายนคร ศิลปอาชา)
อธิบดีกรมการจัดหางาน

ประกาศในราชกิจจานุเบกษา ฉบับประกาศทั่วไป เล่ม ๑๒๐ ตอนพิเศษ ๙๗ ง วันที่ ๒๙ สิงหาคม ๒๕๔๖



**กฎกระทรวง
กำหนดค่าธรรมเนียมการทำงานของคนต่างด้าว
พ.ศ. ๒๕๔๕**

อาศัยอำนาจตามความในมาตรา 47 แห่งพระราชบัญญัติการทำงานของคนต่างด้าว พ.ศ. 2520 รัฐมนตรีว่าการกระทรวงแรงงานและสวัสดิการสังคม ออกกฎกระทรวงไว้ดังต่อไปนี้

ข้อ 1 ให้ยกเลิก

- (1) กฎกระทรวง ฉบับที่ 3 (พ.ศ.2527) ออกตามความในพระราชบัญญัติการทำงานของคนต่างด้าว พ.ศ. 2521
- (2) กฎกระทรวงกำหนดค่าธรรมเนียมการทำงานของคนต่างด้าวสัญชาติพม่า ลาว และกัมพูชา พ.ศ. 2544

ข้อ 2 ค่าธรรมเนียมการทำงานของคนต่างด้าว สำหรับสาขาอาชีพรับจ้างทำงานโดยใช้กำลังกายเป็นหลักหรือรับจ้างทำงานในบ้าน ให้เรียกเก็บในอัตรา ดังต่อไปนี้

(1) ใบอนุญาต

(ก) ใบอนุญาตที่มีอายุไม่เกินสามเดือน	ฉบับละ	450	บาท
(ข) ใบอนุญาตที่มีอายุเกินสามเดือนแต่ไม่เกินหกเดือน	ฉบับละ	900	บาท
(ค) ใบอนุญาตที่มีอายุเกินหกเดือนแต่ไม่เกินหนึ่งปี	ฉบับละ	1,800	บาท

(2) การต่ออายุใบอนุญาต

(ก) การต่ออายุใบอนุญาตไม่เกินสามเดือน	ครั้งละ	450	บาท
(ข) การต่ออายุใบอนุญาตเกินสามเดือนแต่ไม่เกินหกเดือน	ครั้งละ	900	บาท
(ค) การต่ออายุใบอนุญาตเกินหกเดือนแต่ไม่เกินหนึ่งปี	ครั้งละ	1,800	บาท

(3) ใบแทนใบอนุญาต

(4) การอนุญาตให้ทำงานอื่น

(5) การอนุญาตให้เปลี่ยนท้องที่หรือสถานที่ในการทำงาน

ฉบับละ 150 บาท

ครั้งละ 150 บาท

ครั้งละ 150 บาท

ข้อ 3 ค่าธรรมเนียมในการทำงานของคนต่างด้าวสำหรับสาขาอาชีพอื่นนอกจากสาขาอาชีพที่กำหนดไว้ในข้อ 2 ให้เรียกเก็บในอัตราดังต่อไปนี้

(1) โบนัส			
(ก)	โบนัสที่มีอายุไม่เกินสามเดือน	ฉบับละ	750 บาท
(ข)	โบนัสที่มีอายุเกินสามเดือนแต่ไม่เกินหกเดือน	ฉบับละ	1,500 บาท
(ค)	โบนัสที่มีอายุเกินหกเดือนแต่ไม่เกินหนึ่งปี	ฉบับละ	3,000 บาท
(ง)	โบนัสที่มีอายุเกินหนึ่งปีให้เก็บค่า ธรรมเนียม สำหรับระยะเวลาที่เกินหนึ่งปี เพิ่มขึ้นตามอัตราใน (ก) (ข) หรือ (ค)		
(2) การต่ออายุใบอนุญาตหรือการขยายระยะเวลาการทำงาน			
(ก)	การต่ออายุใบอนุญาตหรือการขยายระยะเวลา การทำงานไม่เกินสามเดือน	ฉบับละ	750 บาท
(ข)	การต่ออายุใบอนุญาตหรือการขยายระยะเวลา การทำงานเกินสามเดือนแต่ไม่เกินหกเดือน	ครั้งละ	1,500 บาท
(ค)	การต่ออายุใบอนุญาตหรือการขยายระยะเวลา การทำงานเกินหกเดือนแต่ไม่เกินหนึ่งปี	ครั้งละ	3,000 บาท
(ง)	การต่ออายุใบอนุญาตหรือการขยายระยะเวลา การทำงานเกินหนึ่งปีให้เก็บค่าธรรมเนียม สำหรับระยะเวลาที่เกินหนึ่งปีเพิ่มขึ้นตามอัตราใน (ก) (ข) หรือ (ค)		
(3)	ใบแทนใบอนุญาต	ฉบับละ	150 บาท
(4)	การอนุญาตให้ทำงานอื่น	ครั้งละ	150 บาท
(5)	การอนุญาตให้เปลี่ยนท้องที่หรือสถานที่ในการทำงาน	ครั้งละ	150 บาท

ให้ไว้ ณ วันที่ 6 กันยายน พ.ศ. 2545

(นายเดช บุญ-หลง)

รัฐมนตรีว่าการกระทรวงแรงงานและสวัสดิการสังคม



กฎกระทรวง
กำหนดค่าธรรมเนียมการทำงานของคนต่างด้าว (ฉบับที่ ๒)
พ.ศ. ๒๕๔๗

อาศัยอำนาจตามความในมาตรา ๔๗ แห่งพระราชบัญญัติการทำงานของคนต่างด้าว พ.ศ. ๒๕๒๑ อันเป็นพระราชบัญญัติที่มีบทบัญญัติบางประการเกี่ยวกับการจำกัดสิทธิและเสรีภาพของบุคคล ซึ่งมาตรา ๒๙ ประกอบกับมาตรา ๓๑ มาตรา ๓๕ และมาตรา ๕๐ ของรัฐธรรมนูญแห่งราชอาณาจักรไทยบัญญัติให้กระทำได้ โดยอาศัยอำนาจตามบทบัญญัติแห่งกฎหมาย รัฐมนตรีว่าการกระทรวงแรงงานออกกฎกระทรวงไว้ ดังต่อไปนี้

ให้เพิ่มความต่อไปนี้เป็น ข้อ ๑/๑ ของกฎกระทรวงกำหนดอัตราค่าธรรมเนียมการทำงานของคนต่างด้าว พ.ศ. ๒๕๔๕

ข้อ ๑/๑ ค่าธรรมเนียมการยื่นคำขอ

ฉบับละ ๑๐๐ บาท

ให้ไว้ ณ วันที่ ๖ กรกฎาคม พ.ศ. ๒๕๔๗

อุไรวรรณ เทียนทอง

(นางอุไรวรรณ เทียนทอง)
รัฐมนตรีว่าการกระทรวงแรงงาน

ระเบียบคณะกรรมการพิจารณาการดำเนินงาน

ขององค์การเอกชนต่างประเทศ

ว่าด้วยหลักเกณฑ์การพิจารณาและข้อปฏิบัติเกี่ยวกับการเข้ามาดำเนินงาน

ขององค์การเอกชนต่างประเทศในประเทศไทยและการจัดตั้ง

สำนักงานภูมิภาคในประเทศไทย พ.ศ. ๒๕๔๓

อาศัยอำนาจตามระเบียบกระทรวงแรงงานและสวัสดิการสังคมว่าด้วยการเข้ามาดำเนินงานขององค์การเอกชนต่างประเทศในประเทศไทย พ.ศ. ๒๕๔๑ ข้อ ๙ (๖) คณะกรรมการพิจารณาการดำเนินงานขององค์การเอกชนต่างประเทศ จึงออกระเบียบ เพื่อกำหนดหลักเกณฑ์และข้อปฏิบัติเพื่อความสะดวกในการพิจารณาดังต่อไปนี้

ข้อ ๑ ระเบียบนี้เรียกว่า “ระเบียบคณะกรรมการพิจารณาการดำเนินงานขององค์การเอกชนต่างประเทศว่าด้วยหลักเกณฑ์การพิจารณาและข้อปฏิบัติเกี่ยวกับการเข้ามาดำเนินงานขององค์การเอกชนต่างประเทศในประเทศไทย และการจัดตั้งสำนักงานภูมิภาคในประเทศไทย พ.ศ. ๒๕๔๓”

ข้อ ๒ ระเบียบนี้ให้ใช้บังคับตั้งแต่วันถัดจากวันประกาศในราชกิจจานุเบกษา เป็นต้นไป

ข้อ ๓ ให้ยกเลิกหลักเกณฑ์การพิจารณาและข้อปฏิบัติเกี่ยวกับการเข้ามาดำเนินงานขององค์การเอกชนต่างประเทศในประเทศไทยและการจัดตั้งสำนักงานภูมิภาคในประเทศไทย ลงวันที่ ๑๔ กันยายน ๒๕๓๕

ข้อ ๔ ในระเบียบนี้

“คณะกรรมการ” หมายถึง คณะกรรมการพิจารณาการดำเนินงานขององค์การเอกชนต่างประเทศ

“เลขานุการ” หมายถึง เลขานุการคณะกรรมการพิจารณาการดำเนินงานขององค์การเอกชนต่างประเทศ

ข้อ ๕ ให้ปลัดกระทรวงแรงงานและสวัสดิการสังคม เป็นผู้รักษาการตามระเบียบนี้

หมวด ๑

องค์การเอกชนต่างประเทศที่ขอเข้ามาดำเนินงาน
ในประเทศไทยและขอจัดตั้งสำนักงานภูมิภาค

ข้อ ๖ คุณสมบัติ

(๑) เป็นนิติบุคคลตามกฎหมายของประเทศนั้น หรือมีการจดทะเบียนถูกต้องตามกฎหมายของประเทศภูมิลำเนา

(๒) ไม่มีวัตถุประสงค์ในการแสวงหากำไร หรือมุ่งหวังผลทางการเมือง

(๓) มีกิจกรรมและการดำเนินงาน ซึ่งไม่เป็นภัยต่อความมั่นคง ไม่ขัดต่อความสงบเรียบร้อยหรือศีลธรรมอันดีของประชาชน

(๔) ไม่มีประวัติพฤติกรรม หรือมี/เสนอโครงการดำเนินกิจกรรมในประเทศไทยที่จะส่งผลกระทบต่อความสัมพันธ์อันดีระหว่างประเทศไทยกับประเทศอื่น ๆ

(๕) มีวัตถุประสงค์ในด้านการให้ความช่วยเหลือทางเศรษฐกิจ สังคม และวิชาการแก่ประเทศไทย ซึ่งมีแนวทางให้ความช่วยเหลือที่สอดคล้องกับนโยบายการพัฒนา และความมั่นคงของรัฐบาลไทย ทั้งนี้ จะเป็นการให้ความช่วยเหลือภาครัฐบาลหรือเอกชนของไทยด้วยก็ได้

(๖) อำนวยประโยชน์อย่างแท้จริงและคุ้มค่าแก่ประเทศไทย ทั้งนี้จะต้องการแสดงฐานะการเงินอันหมายถึง งบประมาณ รายได้และแหล่งที่มา รวมทั้งงบประมาณความช่วยเหลือที่จะจัดสรรสำหรับการดำเนินงานในประเทศไทย

(๗) ยอมรับและปฏิบัติตามระเบียบข้อบังคับของรัฐบาลไทย และอยู่ภายใต้กฎหมายไทย ทั้งนี้ในการนำข้อมูลต่าง ๆ ของประเทศไทยไปใช้ประโยชน์ หรือเผยแพร่ในต่างประเทศจะต้องได้รับอนุญาตจากหน่วยงานที่เกี่ยวข้องก่อน

ข้อ ๗ ให้กำหนดระยะเวลาการอนุญาตดำเนินการในประเทศไทยเมื่อยื่นขอครั้งแรก ๑ ปี และหากมีการขอขยายระยะเวลาการดำเนินงานให้พิจารณาจากผลการดำเนินงานของปีที่ผ่านมา ฐานะทางการเงินและแผนการดำเนินงานจากสำนักงานใหญ่ ให้ขยายระยะเวลาการอนุญาตการดำเนินงานครั้งละไม่เกิน ๒ ปี หากมิได้มีการขอขยายระยะเวลาการดำเนินงาน ก่อนสิ้นสุดการอนุญาตการดำเนินงาน ให้ระยะเวลาการอนุญาตสิ้นสุดลงเมื่อครบกำหนดการอนุญาต

ข้อ ๘ การประสานระหว่างหน่วยงาน

(๑) กระทรวงการต่างประเทศ เป็นผู้พิจารณาข้อมูลด้านสถานภาพขององค์การเอกชนต่างประเทศ และความเหมาะสมด้านการต่างประเทศที่จะขอให้องค์การเอกชนต่างประเทศเข้ามาดำเนินงานให้ความช่วยเหลือแก่ประเทศไทย

(๒) สำนักงานสภาความมั่นคงแห่งชาติเป็นผู้พิจารณาด้านนโยบายเกี่ยวกับความมั่นคงภายใน สำนักข่าวกรองแห่งชาติ ศูนย์รักษาความปลอดภัย กองบัญชาการทหารสูงสุด และสำนักงานตำรวจสันติบาล เป็นผู้พิจารณาด้านความมั่นคงภายใน และดูแลพฤติกรรมขององค์การเอกชนต่างประเทศ และคนต่างด้าวซึ่งได้รับอนุญาตให้ดำเนินงานในประเทศไทย

(๓) หนังสือรับรองหรือแสดงความเห็นจากหน่วยงานที่เกี่ยวข้อง คือ

(ก) หน่วยงานที่องค์การเอกชนต่างประเทศจะให้ความช่วยเหลือ เช่น กรมประชาสงเคราะห์ กรมควบคุมโรคติดต่อ เป็นต้น และหน่วยงานอื่นในสาขาที่เกี่ยวข้องกับการขออนุญาตดำเนินงานขององค์การเอกชนต่างประเท่นั้น ๆ

(ข) หน่วยงานในพื้นที่จังหวัดที่องค์การเอกชนต่างประเทศให้ความช่วยเหลือ

(ค) หน่วยงานที่มีลักษณะการให้ความช่วยเหลือไปเกี่ยวข้องด้วย เช่น มูลนิธิ สมาคม โรงเรียน ธนาคาร กลุ่มบุคคล หรือบุคคลในประเทศ

ข้อ ๙ การขอเข้ามาดำเนินงานและจัดตั้งสำนักงานภูมิภาค ให้ยื่นหลักฐานพร้อมแบบคำขอ ดังนี้

(๑) หลักฐานหรือหนังสือรับรองสถานภาพการเป็นนิติบุคคลจากประเทศนั้นหรือจากสถานทูตหรือสถานกงสุลของประเทศนั้น

(๒) หนังสือรับรองจากหน่วยงานหรือสถาบันที่องค์การเอกชนต่างประเทศผู้ขออนุญาตมีแผนงานจะให้ความช่วยเหลือแก่ประเทศไทย

(๓) หนังสือแสดงความคิดเห็นของหัวหน้าหน่วยงานประจำจังหวัด กรณีที่องค์การเอกชนต่างประเทศผู้ขออนุญาตมีแผนงานที่จะดำเนินงานในพื้นที่จังหวัดนั้น ๆ

(๔) รายงานประจำปีย้อนหลัง ๓ ปี

(๕) หนังสือมอบอำนาจปิดอากรแสตมป์ ๓๐ บาท

(๖) รูปถ่ายขนาด ๒ x ๒.๕ นิ้วของ

- ผู้ขออนุญาต จำนวน ๔ รูป
- ผู้รับมอบอำนาจ จำนวน ๔ รูป
- ผู้ร่วมดำเนินการ จำนวน ๒ รูป

(๗) รายละเอียดโครงการที่ขออนุญาตดำเนินงานในประเทศไทย งบประมาณดำเนินงานตามเอกสารที่กำหนด ได้แก่ อช.๑ - ๕ อช.๔ และ อช.๙

(๘) หากองค์การเอกชนต่างประเทศขอจัดตั้งสำนักงานภูมิภาค และดำเนินงานในประเทศอื่น ๆ ให้เสนอรายละเอียดโครงการที่จะดำเนินงานในประเทศที่ได้รับความช่วยเหลือ พร้อมหนังสือรับรองจากหน่วยงานที่ได้รับความช่วยเหลือ และให้ยื่นแบบ อช.ก. ๑ - ๖ ทั้งนี้ องค์การเอกชนต่างประเทศต้องประสานความเห็นชอบโครงการกับประเทศนั้น ๆ รวมทั้งไม่ใช่ประเทศไทยเป็นฐานในการแทรกแซงกิจการภายในของประเทศอื่น

(๙) แผนที่ที่ตั้งขององค์การเอกชนต่างประเทศในประเทศไทย

(๑๐) หลักฐานตามข้อ ๙ (๑) - (๙) ให้จัดทำเป็นรูปเล่ม จำนวน 30 เล่ม

ข้อ ๑๐ เมื่อระยะเวลาการอนุญาตได้สิ้นสุดลงและองค์การเอกชนต่างประเทศ มีความประสงค์จะขยายเวลาการดำเนินงาน ให้ยื่นขอขยายระยะเวลาการดำเนินงานต่อเลขานุการก่อนสิ้นสุดระยะเวลาการอนุญาตไม่น้อยกว่าเก้าสิบวัน

(๑) องค์การเอกชนต่างประเทศขอขยายระยะเวลาการดำเนินงานในประเทศไทย ให้ยื่นหลักฐาน ดังนี้

(ก) แบบรายงานผลการดำเนินงานในรอบปีที่ผ่านมา โดยใช้แบบ อช. ๑๐

(ข) แบบแผนการดำเนินงานในปีที่ขอขยายระยะเวลา โดยใช้แบบ อช. ๑๑

(ค) ถ้าองค์การจะขอเพิ่มโครงการอื่นอีกในการให้ความช่วยเหลือ ให้ยื่นแบบ อช. ๕

(ง) หนังสือรับรองจากหน่วยงานต่าง ๆ ที่องค์การเอกชนต่างประเทศให้ความช่วยเหลือ

(๒) องค์การเอกชนต่างประเทศขอขยายระยะเวลาการดำเนินงานในประเทศอื่น ๆ ให้อยู่พื้นฐาน
ดังนี้

- (ก) แบบรายงานผลการดำเนินงานในรอบปีที่ผ่านมา โดยใช้แบบ อชก. ๙
- (ข) แบบแผนการดำเนินงานในปีที่ขอขยายระยะเวลา โดยใช้แบบ อชก. ๑๐
- (ค) ถ้าองค์การเอกชนต่างประเทศจะขอเพิ่มโครงการอื่นอีกในการให้ความช่วยเหลือให้อยู่

แบบ อชก. ๕

- (ง) หนังสือรับรองจากหน่วยงานต่าง ๆ ที่องค์การให้ความช่วยเหลือ

ข้อ ๑๑ การดำเนินการของฝ่ายเลขานุการเพื่อเสนอประกอบการพิจารณาของคณะกรรมการกรณีองค์การ
เอกชนต่างประเทศขอเข้ามาดำเนินงานและจัดตั้งสำนักงานภูมิภาค

(๑) ให้ฝ่ายเลขานุการตรวจสอบหลักฐานและรายละเอียดโครงการ และแจ้งเรื่องให้กระทรวงการ
ต่างประเทศพิจารณาถึงข้อมูลด้านสภาพขององค์การเอกชนต่างประเทศและความเหมาะสมด้านการต่างประเทศที่
จะให้องค์การเอกชนต่างประเทศนั้น ๆ เข้ามาดำเนินงาน แจ้งเรื่องให้สำนักงานสภาความมั่นคงแห่งชาติ สำนักข่าวกรอง
แห่งชาติ ศูนย์รักษาความปลอดภัย กองบัญชาการทหารสูงสุด สำนักงานตำรวจสันติบาล พิจารณาในแง่ความมั่นคง
ภายใน รวมทั้งสอบถามไปยังหน่วยงานอื่น ๆ ที่องค์การเอกชนต่างประเทศเกี่ยวข้องด้วย

(๒) เมื่อกระทรวงการต่างประเทศและหน่วยงานด้านความมั่นคง ได้แก่ สำนักงานสภาความมั่นคง
แห่งชาติ สำนักข่าวกรองแห่งชาติ ศูนย์รักษาความปลอดภัย กองบัญชาการทหารสูงสุด และสำนักงานตำรวจสันติบาล
ตั้งแต่ ๒ หน่วยงานขึ้นไปได้เสนอความเห็นมาแล้ว ให้ฝ่ายเลขานุการประมวลความเห็นจากหน่วยงานต่าง ๆ และ
นำเสนอคณะกรรมการ

(๓) ให้ฝ่ายเลขานุการตรวจเยี่ยมองค์การเอกชนต่างประเทศและ/หรือโครงการที่องค์การเอกชนต่าง
ประเทศดำเนินงานเพื่อเสนอความเห็นเบื้องต้นต่อคณะกรรมการ

ข้อ ๑๒ การดำเนินการของฝ่ายเลขานุการเพื่อเสนอประกอบการพิจารณาของคณะกรรมการกรณีองค์การ
เอกชนต่างประเทศขอขยายระยะเวลาการดำเนินงาน

- (๑) องค์การเอกชนต่างประเทศใด ประสงค์จะขอขยายระยะเวลาการดำเนินงานให้ดำเนินการตาม

ข้อ ๑๐

(๒) ให้ฝ่ายเลขานุการตรวจเยี่ยมองค์การเอกชนต่างประเทศและ หรือโครงการที่องค์การเอกชน
ต่างประเทศดำเนินงานเพื่อเสนอความเห็นเบื้องต้นต่อคณะกรรมการ

(๓) ให้สอบถามหน่วยงานในจังหวัดซึ่งเป็นพื้นที่ที่องค์การเอกชนต่างประเทศให้ความช่วยเหลือและ
ขอความเห็นจากหน่วยงานที่ลักษณะการให้ความช่วยเหลือหรือกิจกรรมขององค์การเอกชนต่างประเทศไปเกี่ยวข้องด้วย

(๔) ให้ประสานกับหน่วยงานด้านความมั่นคง ได้แก่ สำนักข่าวกรองแห่งชาติ สำนักงานตำรวจ
สันติบาล และศูนย์รักษาความปลอดภัยกองบัญชาการทหารสูงสุด ในการตรวจสอบพฤติกรรมขององค์การเอกชน
ต่างประเทศ และคนต่างด้าวที่ทำงานในองค์การเอกชนต่างประเทศ

- (๕) ให้ฝ่ายเลขานุการสรุปและทำความเข้าใจเสนอคณะกรรมการ

ข้อ ๑๓ การพิจารณาผู้แทนและเจ้าหน้าที่ซึ่งองค์การเอกชนต่างประเทศแต่งตั้งเพื่อเข้ามาดำเนินงาน
ในประเทศไทย ให้อยู่พื้นฐาน ดังนี้

(๑) แบบ อช. ๓/อชก. ๓ อช. ๔/อชก. ๔ อช. ๕/อชก. ๕.๑ จำนวน ๓๐ ชุด โดยระบุเหตุผลและ
ความจำเป็นในการให้คนต่างด้าวทำงานโดยที่ไม่ใช่คนไทย รวมทั้งระบุตำแหน่งและลักษณะงานที่ทำให้ละเอียดชัดเจน

- (๒) แผนที่ที่ตั้งองค์การเอกชนต่างประเทศในประเทศไทย
- (๓) แผนภูมิขององค์การเอกชนต่างประเทศ (Organiaztion Chart) ระบุชื่อและตำแหน่งให้ชัดเจน
- (๔) สำเนาวุฒิการศึกษา (กรณีเป็นวิชาชีพเฉพาะให้แนบใบอนุญาตประกอบวิชาชีพ เช่น ใบอนุญาตให้ประกอบโรคศิลปะ เป็นต้น)

ข้อ ๑๔ การดำเนินการของฝ่ายเลขานุการเพื่อเสนอประกอบการพิจารณาขอคณะกรรมการ

(๑) ส่งตรวจสอบพฤติการณ์ของคนต่างด้าวที่จะเข้ามาทำงานในองค์การเอกชนต่างประเทศ โดยประสานให้หน่วยงานด้านความมั่นคงได้แก่สำนักข่าวกรองแห่งชาติ สำนักงานตำรวจสันติบาล และศูนย์รักษาความปลอดภัย กองบัญชาการทหารสูงสุด ดำเนินการตรวจสอบและรายงานผลให้คณะกรรมการ เพื่อประกอบการพิจารณา

(๒) สรุปหลักฐานตามข้อ ๑๓ (๑) - (๔) เสนอคณะกรรมการเพื่อพิจารณาต่อไป

ข้อ ๑๕ หลักเกณฑ์การอนุญาตของคณะกรรมการ

(๑) ให้อนุญาตคนต่างด้าวเข้ามาทำงานในองค์การเอกชนต่างประเทศ ได้คราวละ ๑ ปี ในจำนวนที่เหมาะสมต่อความจำเป็นของโครงการ เช่น ตำแหน่งผู้บริหารโครงการ ที่ปรึกษา ผู้เชี่ยวชาญให้เหมาะสมกับงบประมาณที่องค์การเอกชนต่างประเทศให้ความช่วยเหลือและเจ้าหน้าที่คนไทย แต่ต้องไม่เกิน ๕ คน

(๒) ถ้าองค์การเอกชนต่างประเทศสามารถแสดงหลักฐานการส่งเงินจากต่างประเทศมายังองค์การเอกชนต่างประเทศในประเทศไทยเพื่อใช้จ่ายในโครงการที่ให้ความช่วยเหลือเกินกว่า ๕๐ ล้านบาทต่อปี ให้คณะกรรมการอนุญาตคนต่างด้าวได้เกินกว่า ๕ คน ทั้งนี้ จะต้องพิจารณาถึงความมั่นคงปลอดภัยและผลประโยชน์ของประเทศที่ได้รับ ทั้งทางตรงและทางอ้อมเป็นหลัก

(๓) ให้คนต่างด้าวซึ่งได้รับอนุญาตจากคณะกรรมการดำเนินการขอรับใบอนุญาตทำงานตามพระราชบัญญัติการทำงานของคนต่างด้าว พ.ศ. ๒๕๒๑ ต่อไป

หมวด ๒

องค์การเอกชนต่างประเทศให้ความช่วยเหลือทางการเงินหรืออื่น ๆ

ข้อ ๑๖ คุณสมบัติผู้ให้ความช่วยเหลือ

(๑) เป็นนิติบุคคลตามกฎหมายของประเทศนั้นหรือมีการจดทะเบียนถูกต้องตามกฎหมายของประเทศภูมิลำเนา

(๒) ไม่มีวัตถุประสงค์ในการแสวงหากำไร หรือมุ่งหวังผลทางการเมือง

(๓) มีกิจกรรมและการดำเนินงานเป็นประโยชน์ต่อสังคมโดยรวม และไม่เป็นภัยต่อความมั่นคงไม่ขัดต่อความสงบเรียบร้อยหรือศีลธรรมอันดีของประชาชน

(๔) มีวัตถุประสงค์ในด้านการให้ความช่วยเหลือทางเศรษฐกิจ สังคมและวิชาการแก่ประเทศไทย โดยให้ความช่วยเหลือทางการเงินหรืออื่น ๆ ซึ่งสอดคล้องกับนโยบายการพัฒนาประเทศและความมั่นคงของรัฐบาลไทย

(๕) อำนวยประโยชน์อย่างแท้จริงและคุ้มค่าแก่ประเทศไทย ทั้งนี้ต้องแสดงฐานะการเงิน อันหมายถึงงบประมาณรายได้รวมทั้งแหล่งที่มาและหลักฐานการโอนเงินเข้ามา และงบประมาณความช่วยเหลือที่จะจัดสรรสำหรับแผนงานหรือโครงการที่ผู้รับความช่วยเหลือร้องขอ

ข้อ ๑๗ คุณสมบัติผู้รับความช่วยเหลือ

(๑) เป็นผู้ที่มีสัญชาติไทย มีถิ่นฐานในประเทศไทย หรือหากเป็นกลุ่มบุคคลจะต้องเป็นนิติบุคคล หรือจดทะเบียนถูกต้องตามกฎหมาย ระเบียบของประเทศไทย

(๒) มีการดำเนินงานที่ไม่มีวัตถุประสงค์ในการแสวงหากำไรหรือมุ่งหวังผลทางการเมือง

(๓) กิจกรรมและการดำเนินงานต้องไม่เป็นภัยต่อความมั่นคงไม่ขัดต่อความสงบเรียบร้อยหรือศีลธรรมอันดีของประชาชน

(๔) มีกิจกรรมและการดำเนินงานที่เป็นการช่วยเหลือและพัฒนาสังคม เพื่อความเป็นอยู่ที่ดีขึ้นของกลุ่มเป้าหมายในประเทศไทย

(๕) เงินหรือผลประโยชน์อื่น ๆ ที่ได้รับความช่วยเหลือต้องใช้จ่ายให้ตรงตามวัตถุประสงค์และอยู่ในกรอบของแผนงานและโครงการเท่านั้น

ข้อ ๑๘ ให้กำหนดระยะเวลาการอนุญาตเท่ากับแผนงาน/โครงการที่ให้ความช่วยเหลือ แต่ไม่เกินครั้งละ ๒ ปี

ข้อ ๑๙ การประสานงานระหว่างหน่วยงาน

(๑) กระทรวงการต่างประเทศเป็นผู้พิจารณาข้อมูลด้านสถานภาพของผู้ให้ความช่วยเหลือและความเหมาะสมด้านการต่างประเทศที่จะรับความช่วยเหลือจากองค์การเอกชนต่างประเทสนั้น ๆ

(๒) หนังสือชี้แจงเหตุผลและความจำเป็นของผู้รับความช่วยเหลือ

(๓) หลักฐานหรือหนังสือรับรองสถานภาพของผู้รับความช่วยเหลือ และหนังสือรับรองเพื่อแสดงว่ามีการดำเนินงานตามที่ต้องการความช่วยเหลือ

(๔) เอกสารแสดงฐานะทางการเงินของผู้ให้ความช่วยเหลือและรายงานประจำปีฉบับล่าสุด

(๕) รูปถ่ายของผู้รับความช่วยเหลือ ขนาด ๒ x ๒.๕ นิ้ว

(๖) รายละเอียดแผนงาน/โครงการที่เสนอขอความช่วยเหลือ ซึ่งได้รับอนุมัติจากผู้ให้ความช่วยเหลือ

(๗) แผนที่ที่ตั้งองค์การผู้ได้รับความช่วยเหลือ

(๘) แบบ อช.๒๑ อช.๒๒ อช.๒๔ อช.๒๔.๑ และ อช.๒๘

ข้อ ๒๐ หากมีการขยายระยะเวลาให้ความช่วยเหลือ ให้ผู้รับความช่วยเหลือแจ้งต่อเลขานุการทันทีที่ได้รับการอนุมัติจากผู้ให้ความช่วยเหลือ กรณีไม่มีการขยายระยะเวลาให้ความช่วยเหลือต่อไปให้ผู้รับความช่วยเหลือแจ้งเป็นหนังสือให้เลขานุการทราบ

เมื่อผู้ได้รับความช่วยเหลือได้รับการขยายระยะเวลาการให้ความช่วยเหลือจากผู้ให้ความช่วยเหลือให้ดำเนินการขอขยายระยะเวลาการดำเนินงานโดยยื่นเอกสาร ดังนี้

(๑) แบบรายงานผลการดำเนินงานในรอบปีที่ผ่านมา แบบ อช. ๒๑๐

(๒) แผนงาน/โครงการที่เสนอขอความช่วยเหลือในปีที่ขอขยายระยะเวลาที่ได้รับอนุมัติจากผู้ให้ความช่วยเหลือ แบบ อช. ๒๑๐

(๓) หนังสือรับรองจากหน่วยงานหรือกลุ่มเป้าหมาย

ข้อ ๒๑ การดำเนินงานของฝ่ายเลขานุการ กรณีขอรับความช่วยเหลือและขอขยายระยะเวลาการให้ความช่วยเหลือ

(๑) กรณีขอรับความช่วยเหลือ

(ก) องค์การเอกชนต่างประเทศซึ่งให้ความช่วยเหลือทางการเงินหรืออื่น ๆ โดยมีได้เข้ามาในประเทศไทย ให้ผู้ซึ่งได้รับความช่วยเหลือยื่นขออนุญาตแทนได้โดยแนบรายละเอียดตามข้อ ๒๐

(ข) ให้ฝ่ายเลขานุการตรวจสอบหลักฐานและรายละเอียดแผนงาน/โครงการ และให้กระทรวงการต่างประเทศพิจารณาถึงข้อมูลด้านสถานภาพขององค์การเอกชนต่างประเทศและความเหมาะสมด้านการต่างประเทศที่จะได้รับความช่วยเหลือจากองค์การเอกชนต่างประเทศนั้น ๆ

(ค) ให้ฝ่ายเลขานุการตรวจเยี่ยมกิจกรรม/โครงการขององค์การผู้ได้รับความช่วยเหลือ

(ง) นำเสนอคณะกรรมการเพื่อพิจารณาต่อไป

(๒) กรณีขอขยายระยะเวลาได้รับความช่วยเหลือ

(ก) เมื่อองค์การเอกชนต่างประเทศประสงค์จะขอขยายระยะเวลาการให้ความช่วยเหลือให้ผู้รับการช่วยเหลือยื่นหลักฐานตามที่กำหนดไว้ในข้อ ๒๐ วรรคสอง ทันทีที่ได้รับอนุมัติจากผู้ให้ความช่วยเหลือ

(ข) ให้ฝ่ายเลขานุการตรวจเยี่ยมโครงการที่ได้รับความช่วยเหลือ

(ค) ให้สอบถามหน่วยงานในพื้นที่ที่มีการดำเนินงานตามแผนงาน/โครงการที่ได้รับความช่วยเหลือ และขอความเห็นจากกลุ่มเป้าหมาย หรือหน่วยงานที่ลักษณะการให้ความช่วยเหลือไปเกี่ยวข้องด้วย

(ง) นำเสนอคณะกรรมการเพื่อพิจารณาต่อไป

ข้อ ๒๒ การพิจารณาคณะต่างดาวเข้าทำงานในองค์การที่ได้รับความช่วยเหลือ

ให้องค์การผู้ได้รับความช่วยเหลือหรือคนต่างดาวดำเนินการขอรับใบอนุญาตทำงานตามพระราชบัญญัติการทำงานของคนต่างดาว พ.ศ. ๒๕๒๐ ต่อไป

หมวด ๓

องค์การเอกชนต่างประเทศที่ขอเข้ามาดำเนินงาน จัดประชุมสัมมนาในประเทศไทย

ข้อ ๒๓ คุณสมบัติ

(๑) เป็นนิติบุคคล หรือจดทะเบียนถูกต้องตามกฎหมายของประเทศภูมิลำเนา

(๒) ไม่มีวัตถุประสงค์ในการแสวงหากำไร หรือมุ่งหวังผลทางการเมือง

(๓) กิจกรรมและการดำเนินงานต้องไม่เป็นภัยต่อความมั่นคง ไม่ขัดต่อความสงบเรียบร้อย หรือศีลธรรมอันดีของประชาชน ไม่แทรกแซงกิจการภายในของประเทศอื่นอันอาจส่งผลกระทบต่อความสัมพันธ์อันดีระหว่างประเทศไทยกับประเทศอื่น และให้ใช้บังคับโดยอนุโลมกับกรณีองค์การเอกชนต่างประเทศไม่ได้จัดประชุมสัมมนาเอง แต่ให้ความช่วยเหลือทางการเงินหรืออื่น ๆ ในการจัดประชุมสัมมนาด้วย

ข้อ ๒๔ หลักฐานที่ต้องยื่นพร้อมแบบคำขอ

(๑) คำขออนุญาต ซึ่งชี้แจงเหตุผลและความจำเป็นในการจัดประชุมสัมมนาในประเทศไทย

(๒) หลักฐานหรือหนังสือรับรองสถานภาพการเป็นนิติบุคคล หรือการจดทะเบียนที่ถูกต้องจากสถานทูตหรือสถานกงสุลของประเทศที่เป็นภูมิลำเนาขององค์การเอกชนต่างประเทศนั้น

(๓) โครงการจัดประชุมสัมมนา (Proposal)

(๔) รายชื่อวิทยากรและผู้เข้าร่วมประชุมสัมมนา

(๕) กำหนดการประชุมและสถานที่ที่จะใช้จัดประชุมสัมมนา

(๖) งบประมาณในการจัดประชุมสัมมนา

ข้อ ๒๕ การดำเนินการของฝ่ายเลขานุการ

(๑) องค์การเอกชนต่างประเทศที่ประสงค์จะขอเข้ามาดำเนินการจัดประชุมสัมมนาในประเทศไทย หรือเพียงแต่ให้ความช่วยเหลือทางการเงินหรืออื่น ๆ ในการจัดประชุมสัมมนาให้องค์การเอกชนต่างประเทศหรือ ผู้ซึ่งได้รับความช่วยเหลือยื่นขออนุญาตแทนได้พร้อมหลักฐานเอกสารตามข้อ ๒๕ ล่วงหน้าก่อนวันประชุมสัมมนา ไม่น้อยกว่า ๓๐ วัน

(๒) นำเสนอคณะกรรมการเพื่อพิจารณาต่อไป

(๓) แจ้งผลการพิจารณาของคณะกรรมการ และแจ้งหน่วยงานที่เกี่ยวข้องในการเข้ามาในราชอาณาจักร

เพื่อทราบ

ประกาศ ณ วันที่ ๒๖ กันยายน พ.ศ. ๒๕๔๓

อิระวัชร จันทระประเสริฐ

ปลัดกระทรวงแรงงานและสวัสดิการสังคม

ประธานคณะกรรมการพิจารณาการดำเนินงาน

ขององค์การเอกชนต่างประเทศ



พระราชบัญญัติ
ข้อมูลข่าวสารของราชการ
พ.ศ.2540

ภูมิพลอดุลยเดช ป.ร.
ให้ไว้ ณ วันที่ ๒ กันยายน พ.ศ.๒๕๔๐
เป็นปีที่ ๕๒ ในรัชกาลปัจจุบัน

พระบาทสมเด็จพระปรมินทรมหาภูมิพลอดุลยเดช มีพระบรมราชโองการโปรดเกล้าฯ ให้ประกาศว่า โดยที่เป็นการสมควรให้มีกฎหมายว่าด้วยข้อมูลข่าวสารของราชการ

จึงทรงพระกรุณาโปรดเกล้าฯ ให้ตราพระราชบัญญัติขึ้นไว้โดยคำแนะนำและยินยอมของรัฐสภาดังต่อไปนี้

มาตรา ๑ พระราชบัญญัตินี้เรียกว่า “พระราชบัญญัติข้อมูลข่าวสารของราชการ พ.ศ.๒๕๔๐”

มาตรา ๒ พระราชบัญญัตินี้ให้ใช้บังคับเมื่อพ้นกำหนดเก้าสิบวันนับแต่วันประกาศในราชกิจจานุเบกษา เป็นต้นไป

มาตรา ๓ บรรดากฎหมาย กฎ ระเบียบ และข้อบังคับอื่น ในส่วนที่บัญญัติไว้แล้วในพระราชบัญญัตินี้ หรือ ซึ่งขัดหรือแย้งกับบทแห่งพระราชบัญญัตินี้ให้ใช้พระราชบัญญัตินี้แทน

มาตรา ๔ ในพระราชบัญญัตินี้

“ข้อมูลข่าวสาร” หมายความว่า สิ่งที่สื่อความหมายให้รู้เรื่องราวข้อเท็จจริง ข้อมูล หรือสิ่งใด ๆ ไม่ว่าการสื่อความหมายนั้นจะทำได้โดยสภาพของสิ่งนั่นเองหรือโดยผ่านวิธีการใดๆ และไม่ว่าจะได้จัดทำไว้ในรูปของเอกสาร แฟ้ม รายงาน หนังสือ แผ่นพับ แผนที่ ภาพวาด ภาพถ่าย ฟิล์ม การบันทึกภาพหรือเสียง การบันทึกโดยเครื่องคอมพิวเตอร์ หรือวิธีอื่นใดที่ทำให้สิ่งนั้นบันทึกไว้ปรากฏได้

“ข้อมูลข่าวสารของราชการ” หมายความว่า ข้อมูลข่าวสารที่อยู่ในความครอบครองหรือควบคุมดูแลของหน่วยงานของรัฐ ไม่ว่าจะ เป็นข้อมูลข่าวสารเกี่ยวกับการดำเนินงานของรัฐหรือข้อมูลข่าวสารเกี่ยวกับเอกชน

“หน่วยงานของรัฐ” หมายความว่า ราชการส่วนกลาง ราชการส่วนภูมิภาค ราชการส่วนท้องถิ่น รัฐวิสาหกิจ ส่วนราชการสังกัดรัฐสภา ศาลเฉพาะในส่วนที่ไม่เกี่ยวกับการพิจารณาพิพากษาคดี องค์การควบคุมการประกอบวิชาชีพ หน่วยงานอิสระของรัฐและหน่วยงานอื่นตามที่กำหนดในกฎกระทรวง

“เจ้าหน้าที่ของรัฐ” หมายความว่า ผู้ซึ่งปฏิบัติงานให้แก่หน่วยงานของรัฐ

“ข้อมูลข่าวสารส่วนบุคคล” หมายความว่า ข้อมูลข่าวสารเกี่ยวกับสิ่งเฉพาะตัวของบุคคล เช่น การศึกษา ฐานะการเงิน ประวัติสุขภาพ ประวัติอาชญากรรม หรือประวัติการทำงาน บรรดาที่มีชื่อของผู้นั้นหรือมีเลขหมาย รหัส หรือสิ่งบอกลักษณะอื่นที่ทำให้รู้ตัวผู้นั้นได้ เช่น ลายพิมพ์นิ้วมือ แผ่นบันทึกลักษณะเสียงของคนหรือรูปถ่าย และให้หมายความรวมถึงข้อมูลข่าวสารเกี่ยวกับสิ่งเฉพาะตัวของผู้ที่ถึงแก่กรรมแล้วด้วย

“คณะกรรมการ” หมายความว่า คณะกรรมการข้อมูลข่าวสารของราชการ

“คนต่างด้าว” หมายความว่า บุคคลธรรมดาที่ไม่มีสัญชาติไทยและไม่มีถิ่นที่อยู่ในประเทศไทย และนิติบุคคลดังต่อไปนี้

(๑) บริษัทหรือห้างหุ้นส่วนที่มีทุนเกินกึ่งหนึ่งเป็นของคนต่างด้าว ใบหุ้นชนิดออกให้แก่ผู้ถือ ให้ถือว่าใบหุ้นนั้นคนต่างด้าวเป็นผู้ถือ

(๒) สมาคมที่มีสมาชิกเกินกึ่งหนึ่งเป็นคนต่างด้าว

(๓) สมาคมหรือมูลนิธิที่มีวัตถุประสงค์เพื่อประโยชน์ของคนต่างด้าว

(๔) นิติบุคคลตาม (๑) (๒) (๓) หรือนิติบุคคลอื่นใดที่มีผู้จัดการหรือกรรมการเกินกึ่งหนึ่งเป็นคนต่างด้าว

นิติบุคคลตามวรรคหนึ่ง ถ้าเข้าไปเป็นผู้จัดการหรือกรรมการ สมาชิก หรือมีทุนในนิติบุคคลอื่น ให้ถือว่าผู้จัดการหรือกรรมการ หรือสมาชิก หรือเจ้าของทุนดังกล่าวเป็นคนต่างด้าว

มาตรา ๕ ให้นายกรัฐมนตรีรักษาการตามพระราชบัญญัตินี้ และมีอำนาจออกกฎกระทรวง เพื่อปฏิบัติตามพระราชบัญญัตินี้

กฎกระทรวงนั้น เมื่อประกาศในราชกิจจานุเบกษาแล้วให้ใช้บังคับได้

มาตรา ๖ ให้จัดตั้งสำนักงานคณะกรรมการข้อมูลข่าวสารของราชการขึ้นในสังกัดสำนักงานปลัดสำนักนายกรัฐมนตรี มีหน้าที่ปฏิบัติงานเกี่ยวกับงานวิชาการและธุรการให้แก่คณะกรรมการและคณะกรรมการวินิจฉัยการเปิดเผยข้อมูลข่าวสาร ประสานงานกับหน่วยงานของรัฐ และให้คำปรึกษาแก่เอกชนเกี่ยวกับการปฏิบัติตามพระราชบัญญัตินี้

หมวด ๑

การเปิดเผยข้อมูลข่าวสาร

มาตรา ๗ หน่วยงานของรัฐต้องส่งข้อมูลข่าวสารของราชการอย่างน้อยดังต่อไปนี้ลงพิมพ์ในราชกิจจานุเบกษา

(๑) โครงสร้างและการจัดองค์กรในการดำเนินงาน

(๒) สรุปอำนาจหน้าที่ที่สำคัญและวิธีการดำเนินงาน

(๓) สถานที่ติดต่อเพื่อขอรับข้อมูลข่าวสาร หรือคำแนะนำในการติดต่อกับหน่วยงานของรัฐ

(๔) กฎ มติคณะรัฐมนตรี ข้อบังคับ คำสั่ง หนังสือเวียน ระเบียบ แบบแผน นโยบาย หรือการตีความ ทั้งนี้ เฉพาะที่จัดให้มีขึ้นโดยมีสภาพอย่างกฎ เพื่อให้มีผลเป็นการทั่วไปต่อเอกชนที่เกี่ยวข้อง

(๕) ข้อมูลข่าวสารอื่นตามที่คณะกรรมการกำหนด

ข้อมูลข่าวสารใดที่ได้มีการจัดพิมพ์เพื่อให้แพร่หลายตามจำนวนพอสมควรแล้ว ถ้ามีการลงพิมพ์ในราชกิจจานุเบกษา โดยอ้างอิงถึงสิ่งพิมพ์นั้นก็ให้ถือว่าเป็นการปฏิบัติตามบทบัญญัติวรรคหนึ่งแล้ว

ให้หน่วยงานของรัฐรวบรวมและจัดให้มีข้อมูลข่าวสารตามวรรคหนึ่งไว้เผยแพร่เพื่อขายหรือจำหน่ายแจก ณ ที่ทำการของหน่วยงานของรัฐแห่งนั้นตามที่เห็นสมควร

มาตรา ๘ ข้อมูลข่าวสารที่ต้องลงพิมพ์ตามมาตรา ๗ (๔) ถ้ายังไม่ได้ลงพิมพ์ในราชกิจจานุเบกษา จะนำมาใช้บังคับในทางที่ไม่เป็นคุณแก่ผู้ใดไม่ได้ เว้นแต่ผู้นั้นจะรู้ถึงข้อมูลข่าวสารนั้นตามความเป็นจริงมาก่อนแล้วเป็นเวลาพอสมควร

มาตรา ๙ ภายใต้บังคับมาตรา ๑๔ และมาตรา ๑๕ หน่วยงานของรัฐต้องจัดให้มีข้อมูลข่าวสารของราชการอย่างน้อยดังต่อไปนี้ไว้ให้ประชาชนเข้าตรวจดูได้ ทั้งนี้ ตามหลักเกณฑ์และวิธีการที่คณะกรรมการกำหนด

(๑) ผลการพิจารณาหรือคำวินิจฉัยที่มีผลโดยตรงต่อเอกชน รวมทั้งความเห็นแย้งและคำสั่งที่เกี่ยวข้องในการพิจารณาวินิจฉัยดังกล่าว

(๒) นโยบายหรือการตีความที่ไม่เข้าข่ายต้องลงพิมพ์ในราชกิจจานุเบกษา ตามมาตรา ๗ (๔)

(๓) แผนงาน โครงการ และงบประมาณรายจ่ายประจำปีของปีที่กำลังดำเนินการ

(๔) คู่มือหรือคำสั่งเกี่ยวกับวิธีปฏิบัติงานของเจ้าหน้าที่ของรัฐ ซึ่งมีผลกระทบต่อสิทธิหน้าที่ของเอกชน

(๕) สิ่งพิมพ์ที่ได้มีการอ้างอิงถึงตามมาตรา ๗ วรรคสอง

(๖) สัญญาสัมปทาน สัญญาที่มีลักษณะเป็นการผูกขาดตัดตอนหรือสัญญาร่วมกับเอกชนในการจัดทำบริการสาธารณะ

(๗) มติคณะรัฐมนตรี หรือมติคณะกรรมการที่แต่งตั้งโดยกฎหมาย หรือโดยมติคณะรัฐมนตรี ทั้งนี้ ให้ระบุรายชื่อรายงานทางวิชาการ รายงานข้อเท็จจริง หรือข้อมูลข่าวสารที่นำมาใช้ในการพิจารณาไว้ด้วย

(๘) ข้อมูลข่าวสารอื่นตามที่คณะกรรมการกำหนด

ข้อมูลข่าวสารที่จัดให้ประชาชนเข้าตรวจดูได้ตามวรรคหนึ่ง ถ้ามีส่วนที่ต้องห้ามมิให้เปิดเผยตามมาตรา ๑๔ หรือมาตรา ๑๕ อยู่ด้วย ให้ลบหรือตัดทอนหรือทำโดยประการอื่นใดที่ไม่เป็นการเปิดเผยข้อมูลข่าวสารนั้น

บุคคลไม่ว่าจะมีส่วนได้เสียเกี่ยวข้องหรือไม่ก็ตาม ย่อมมีสิทธิเข้าตรวจดู ขอสำเนาหรือขอสำเนาที่มีคำรับรองถูกต้องของข้อมูลข่าวสารตามวรรคหนึ่งได้ ในกรณีที่สมควรหน่วยงานของรัฐโดยความเห็นชอบของคณะกรรมการ จะวางหลักเกณฑ์เรียกค่าธรรมเนียมในการนั้นก็ได้ ในการนี้ให้คำนึงถึงการช่วยเหลือผู้มีรายได้น้อยประกอบด้วย ทั้งนี้ เว้นแต่จะมีกฎหมายเฉพาะบัญญัติไว้เป็นอย่างอื่น

คนต่างด้าวจะมีสิทธิตามมาตรา นี้เพียงใดให้เป็นไปตามที่กำหนดโดยกฎกระทรวง

มาตรา ๑๐ บทบัญญัติมาตรา ๗ และมาตรา ๙ ไม่กระทบถึงข้อมูลข่าวสารของราชการที่มีกฎหมายเฉพาะกำหนดให้มีการเผยแพร่หรือเปิดเผย ด้วยวิธีการอย่างอื่น

มาตรา ๑๑ นอกจากข้อมูลข่าวสารของราชการที่ลงพิมพ์ในราชกิจจานุเบกษาแล้ว หรือที่จัดไว้ให้ประชาชนเข้าตรวจดูได้แล้ว หรือที่มีการจัดให้ประชาชนได้ค้นคว้าตามมาตรา ๒๖ แล้ว ถ้าบุคคลใดขอข้อมูลข่าวสารอื่นใดของราชการและคำขอของผู้นั้นระบุข้อมูลข่าวสารที่ต้องการในลักษณะที่อาจเข้าใจได้ตามควร ให้หน่วยงานของรัฐผู้รับผิดชอบจัดหาข้อมูลข่าวสารนั้นให้แก่ผู้ขอภายในเวลาอันสมควร เว้นแต่ผู้นั้นขอจำนวนมากหรือบ่อยครั้งโดยไม่มีเหตุผลอันสมควร

ข้อมูลข่าวสารของราชการใดมีสภาพที่อาจบอบสลายง่าย หน่วยงานของรัฐจะขอขยายเวลาในการจัดหาให้หรือจะจัดทำสำเนาให้ในสภาพอย่างหนึ่งอย่างใด เพื่อมิให้เกิดความเสียหายแก่ข้อมูลข่าวสารนั้นก็ได้

ข้อมูลข่าวสารของราชการที่หน่วยงานของรัฐจัดหาให้ตามวรรคหนึ่งต้องเป็นข้อมูลข่าวสารที่มีอยู่แล้วในสภาพที่พร้อมจะให้ได้ มิใช่เป็นการต้องไปจัดทำ วิเคราะห์ จำแนก รวบรวม หรือจัดให้มีขึ้นใหม่ เว้นแต่เป็นการแปรสภาพเป็นเอกสารจากข้อมูลข่าวสารที่บันทึกไว้ในระบบการบันทึกภาพหรือเสียง ระบบคอมพิวเตอร์ หรือระบบอื่นใด ทั้งนี้ ตามที่คณะกรรมการกำหนด แต่ถ้าหน่วยงานของรัฐเห็นว่ากรณีที่ชอบนั้นมิใช่การแสวงหาผลประโยชน์ทางการค้า และเป็นเรื่องที่สำคัญเพื่อปกป้องสิทธิเสรีภาพสำหรับผู้นั้นหรือเป็นเรื่องที่จะเป็นประโยชน์แก่สาธารณะ หน่วยงานของรัฐจะจัดหาข้อมูลข่าวสารนั้นให้ก็ได้

บทบัญญัติวรรคสามไม่เป็นการห้ามหน่วยงานของรัฐที่จะจัดให้มีข้อมูลข่าวสารของราชการใดขึ้นใหม่ให้แก่ผู้ร้องขอ หากเป็นการสอดคล้องด้วยอำนาจหน้าที่ตามปกติของหน่วยงานของรัฐนั้นอยู่แล้ว

ให้นำความในมาตรา ๙ วรรคสอง วรรคสาม และวรรคสี่ มาใช้บังคับแก่การจัดหาข้อมูลข่าวสารให้ตามมาตรา นี้ โดยอนุโลม

มาตรา ๑๒ ในกรณีที่มีผู้อื่นคำขอข้อมูลข่าวสารของราชการตามมาตรา ๑๑ แม้ว่าข้อมูลข่าวสารที่ขอจะอยู่ในความควบคุมดูแลของหน่วยงานส่วนกลาง หรือส่วนสาขาของหน่วยงานแห่งนั้นหรือจะอยู่ในความควบคุมดูแลของหน่วยงานของรัฐแห่งอื่นก็ตาม ให้หน่วยงานของรัฐที่รับคำขอให้คำแนะนำ เพื่อไปยื่นคำขอต่อหน่วยงานของรัฐที่ควบคุมดูแลข้อมูลข่าวสารนั้นโดยไม่ชักช้า

ถ้าหน่วยงานของรัฐผู้รับคำขอเห็นว่าข้อมูลข่าวสารที่มีคำขอเป็นข้อมูลข่าวสารที่จัดทำโดยหน่วยงานของรัฐแห่งอื่น และได้ระงับห้ามการเปิดเผยไว้ตามระเบียบที่กำหนดตามมาตรา ๑๖ ให้ส่งคำขอนั้นให้หน่วยงานของรัฐผู้จัดทำข้อมูลข่าวสารนั้นพิจารณาเพื่อมีคำสั่งต่อไป

มาตรา ๑๓ ผู้ใดเห็นว่าหน่วยงานของรัฐไม่จัดพิมพ์ข้อมูลข่าวสารตามมาตรา ๗ หรือไม่จัดข้อมูลข่าวสารไว้ให้ประชาชนตรวจดูได้ตามมาตรา ๙ หรือไม่จัดหาข้อมูลข่าวสารให้แก่คนตามมาตรา ๑๑ หรือฝ่าฝืน หรือไม่ปฏิบัติตามพระราชบัญญัตินี้ หรือปฏิบัติหน้าที่ล่าช้าหรือเห็นว่าตนไม่ได้รับความสะดวกโดยไม่มีเหตุอันสมควร ผู้นั้นมีสิทธิร้องเรียนต่อคณะกรรมการ เว้นแต่เป็นเรื่องเกี่ยวกับการมีคำสั่งมิให้เปิดเผยข้อมูลข่าวสารตามมาตรา ๑๕ หรือคำสั่งไม่รับฟังคำคัดค้านตามมาตรา ๑๗ หรือคำสั่งไม่แก้ไขเปลี่ยนแปลงหรือลบข้อมูลข่าวสารส่วนบุคคลตามมาตรา ๒๕

ในกรณีที่มีการร้องเรียนต่อคณะกรรมการตามวรรคหนึ่ง คณะกรรมการต้องพิจารณาให้แล้วเสร็จภายในสามสิบวันนับแต่วันที่ได้รับคำร้องเรียน ในกรณีที่มีเหตุจำเป็นให้ขยายเวลาออกไปได้ แต่ต้องแสดงเหตุผลและรวมเวลาทั้งหมดแล้วต้องไม่เกินหกสิบวัน

หมวด ๒

ข้อมูลข่าวสารที่ไม่ต้องเปิดเผย

มาตรา ๑๔ ข้อมูลข่าวสารของราชการที่อาจก่อให้เกิดความเสียหายต่อสถาบันพระมหากษัตริย์จะเปิดเผยมิได้

มาตรา ๑๕ ข้อมูลข่าวสารของราชการที่มีลักษณะอย่างหนึ่งอย่างใดดังต่อไปนี้ หน่วยงานของรัฐหรือเจ้าหน้าที่ของรัฐอาจมีคำสั่งมิให้เปิดเผยก็ได้ โดยคำนึงถึงการปฏิบัติหน้าที่ตามกฎหมายของหน่วยงานของรัฐ ประโยชน์สาธารณะ และประโยชน์ของเอกชนที่เกี่ยวข้องประกอบกัน

(๑) การเปิดเผยจะก่อให้เกิดความเสียหายต่อความมั่นคงของประเทศ ความสัมพันธ์ระหว่างประเทศ และความมั่นคงในทางเศรษฐกิจหรือการคลังของประเทศ

(๒) การเปิดเผยจะทำให้การบังคับใช้กฎหมายเสื่อมประสิทธิภาพ หรือไม่อาจสำเร็จตามวัตถุประสงค์ได้ ไม่ว่าจะเกี่ยวกับการฟ้องคดี การป้องกัน การปราบปราม การทดสอบ การตรวจสอบ หรือการรู้แหล่งที่มาของข้อมูลข่าวสารหรือไม่ก็ตาม

(๓) ความเห็นหรือคำแนะนำภายในหน่วยงานของรัฐในการดำเนินการเรื่องหนึ่งเรื่องใด แต่ทั้งนี้ไม่รวมถึงรายงานทางวิชาการ รายงานข้อเท็จจริง หรือข้อมูลข่าวสารที่นำมาใช้ในการทำความเข้าใจหรือคำแนะนำภายในดังกล่าว

(๔) การเปิดเผยจะก่อให้เกิดอันตรายต่อชีวิตหรือความปลอดภัยของบุคคลหนึ่งบุคคลใด

(๕) รายงานการแพทย์หรือข้อมูลข่าวสารส่วนบุคคลซึ่งการเปิดเผยจะเป็นการรุกรานสิทธิส่วนบุคคลโดยไม่สมควร

(๖) ข้อมูลข่าวสารของราชการที่มีกฎหมายคุ้มครองมิให้เปิดเผย หรือข้อมูลข่าวสารที่มีผู้ให้มาโดยไม่ประสงค์ให้ทางราชการนำไปเปิดเผยต่อผู้อื่น

(๗) กรณีอื่นตามที่กำหนดให้พระราชกฤษฎีกา

คำสั่งมิให้เปิดเผยข้อมูลข่าวสารของราชการจะกำหนดเงื่อนไขอย่างใดก็ได้ แต่ต้องระบุไว้ด้วยว่าที่เปิดเผยไม่ได้ เพราะเป็นข้อมูลข่าวสารประเภทใดและเพราะเหตุใด และให้ถือว่าการมีคำสั่งเปิดเผยข้อมูลข่าวสารของราชการเป็นดุลพินิจโดยเฉพาะของเจ้าหน้าที่ของรัฐตามลำดับสายการบังคับบัญชา แต่ผู้ขออาจอุทธรณ์ต่อคณะกรรมการวินิจฉัยการเปิดเผยข้อมูลข่าวสารได้ตามที่กำหนดในพระราชบัญญัตินี้

มาตรา ๑๖ เพื่อให้เกิดความชัดเจนในทางปฏิบัติว่าข้อมูลข่าวสารของราชการจะเปิดเผยต่อบุคคลใดได้หรือไม่ภายใต้เงื่อนไขเช่นใด และสมควรมีวิธีรักษามิให้รั่วไหลให้หน่วยงานของรัฐกำหนดวิธีการคุ้มครองข้อมูลข่าวสารนั้น ทั้งนี้ ตามระเบียบที่คณะรัฐมนตรีกำหนดว่าด้วยการรักษาความลับของทางราชการ

มาตรา ๑๗ ในกรณีที่เจ้าหน้าที่ของรัฐเห็นว่า การเปิดเผยข้อมูลข่าวสารของราชการใดอาจกระทบถึงประโยชน์ได้เสียของผู้ใด ให้เจ้าหน้าที่ของรัฐแจ้งให้ผู้นั้นเสนอคำคัดค้านภายในเวลาที่กำหนด แต่ต้องให้เวลาอันสมควรที่ผู้นั้นอาจเสนอคำคัดค้านได้ ซึ่งต้องไม่น้อยกว่าสิบห้าวันนับแต่วันที่ได้รับแจ้ง

ผู้ที่ได้รับแจ้งตามวรรคหนึ่ง หรือผู้ที่ทราบว่าการเปิดเผยข้อมูลข่าวสารของราชการใดอาจกระทบถึงประโยชน์ได้เสียของตน มีสิทธิคัดค้านการเปิดเผยข้อมูลข่าวสารนั้นได้โดยทำเป็นหนังสือถึงเจ้าหน้าที่ของรัฐผู้รับผิดชอบ

ในกรณีที่มีการคัดค้าน เจ้าหน้าที่ของรัฐผู้รับผิดชอบต้องพิจารณาคำคัดค้านและแจ้งผลการพิจารณาให้ผู้คัดค้านทราบโดยไม่ชักช้า ในกรณีที่มิได้รับฟังคำคัดค้าน เจ้าหน้าที่ของรัฐจะเปิดเผยข้อมูลข่าวสารนั้นมิได้จนกว่าจะล่วงพ้นกำหนดเวลาอุทธรณ์ตามมาตรา ๑๘ หรือจนกว่าคณะกรรมการวินิจฉัยการเปิดเผยข้อมูลข่าวสารได้มีคำวินิจฉัยให้เปิดเผยข้อมูลข่าวสารนั้นได้ แล้วแต่กรณี

มาตรา ๑๘ ในกรณีที่เจ้าหน้าที่ของรัฐมีคำสั่งมิให้เปิดเผยข้อมูลข่าวสารใดตามมาตรา ๑๔ หรือมาตรา ๑๕ หรือมีคำสั่งไม่รับฟังคำคัดค้านของผู้มีประโยชน์ได้เสียตามมาตรา ๑๗ ผู้นั้นอาจอุทธรณ์ต่อคณะกรรมการวินิจฉัยการเปิดเผยข้อมูลข่าวสารภายในสิบห้าวันนับแต่วันที่ได้รับแจ้งคำสั่งนั้นโดยยื่นคำอุทธรณ์ต่อคณะกรรมการ

มาตรา ๑๙ การพิจารณาเกี่ยวกับข้อมูลข่าวสารที่มีคำสั่งมิให้เปิดเผยนั้นไม่จะเป็นการพิจารณาของคณะกรรมการ คณะกรรมการวินิจฉัยการเปิดเผยข้อมูลข่าวสารหรือศาลก็ได้ จะต้องดำเนินการกระบวนการพิจารณาโดยมิให้ข้อมูลข่าวสารนั้นเปิดเผยแก่บุคคลอื่นใดที่ไม่จำเป็นแก่การพิจารณาและในกรณีที่จำเป็นจะพิจารณาลับหลังคู่กรณีหรือคู่ความฝ่ายใดก็ได้

มาตรา ๒๐ การเปิดเผยข้อมูลข่าวสารใด แม้จะเข้าข่ายต้องมีความรับผิดชอบตามกฎหมายใด ให้ถือว่าเจ้าหน้าที่ของรัฐไม่ต้องรับผิดชอบเป็นการกระทำโดยสุจริตในกรณีดังต่อไปนี้

(๑) ข้อมูลข่าวสารตามมาตรา ๑๕ ถ้าเจ้าหน้าที่ของรัฐได้ดำเนินการโดยถูกต้องตามระเบียบตามมาตรา ๑๖

(๒) ข้อมูลข่าวสารตามมาตรา ๑๕ ถ้าเจ้าหน้าที่ของรัฐในระดับตามที่กำหนดในกฎกระทรวงมีคำสั่งให้เปิดเผยเป็นการทั่วไปหรือเฉพาะแก่บุคคลใด เพื่อประโยชน์อันสำคัญยิ่งกว่าที่เกี่ยวกับประโยชน์สาธารณะ หรือชีวิต ร่างกาย สุขภาพ หรือประโยชน์อื่นของบุคคล และคำสั่งนั้นได้กระทำโดยสมควรแก่เหตุ ในการนี้จะมีการกำหนดข้อจำกัดหรือเงื่อนไขในการใช้ข้อมูลข่าวสารนั้นตามความเหมาะสมก็ได้

การเปิดเผยข้อมูลข่าวสารตามวรรคหนึ่งไม่เป็นเหตุให้หน่วยงานของรัฐพ้นจากความรับผิดชอบตามกฎหมาย หากจะพึงมีในกรณีดังกล่าว

หมวด ๓

ข้อมูลข่าวสารส่วนบุคคล

มาตรา ๒๑ เพื่อประโยชน์แห่งหมวดนี้ “บุคคล” หมายความว่า บุคคลธรรมดาที่มีสัญชาติไทย และบุคคลธรรมดาที่ไม่มีสัญชาติไทยแต่มีถิ่นที่อยู่ในประเทศไทย

มาตรา ๒๒ สำนักข่าวกรองแห่งชาติ สำนักงานสภาความมั่นคงแห่งชาติ และหน่วยงานของรัฐแห่งอื่นตามที่กำหนดในกฎกระทรวง อาจออกระเบียบโดยความเห็นชอบของคณะกรรมการกำหนดหลักเกณฑ์ วิธีการ และเงื่อนไขที่มิให้นำบทบัญญัติวรรคหนึ่ง (๓) ของมาตรา ๒๓ มาใช้บังคับกับข้อมูลข่าวสารส่วนบุคคลที่อยู่ในความควบคุมดูแลของหน่วยงานดังกล่าวก็ได้

หน่วยงานของรัฐแห่งอื่นที่จะกำหนดในกฎกระทรวงตามวรรคหนึ่งนั้น ต้องเป็นหน่วยงานของรัฐซึ่งการเปิดเผยประเภทข้อมูลข่าวสารส่วนบุคคลตามมาตรา ๒๓ วรรคหนึ่ง (๓) จะเป็นอุปสรรคร้ายแรงต่อการดำเนินการของหน่วยงานดังกล่าว

มาตรา ๒๓ หน่วยงานของรัฐต้องปฏิบัติเกี่ยวกับการจัดระบบข้อมูลข่าวสารส่วนบุคคลดังต่อไปนี้

(๑) ต้องจัดให้มีระบบข้อมูลข่าวสารส่วนบุคคลเพียงพอที่เกี่ยวข้อง และจำเป็นเพื่อการดำเนินงานของหน่วยงานของรัฐให้สำเร็จตามวัตถุประสงค์เท่านั้น และยกเลิกการจัดให้มีระบบดังกล่าวเมื่อหมดความจำเป็น

(๒) พยายามเก็บข้อมูลข่าวสารโดยตรงจากเจ้าของข้อมูล โดยเฉพาะอย่างยิ่งในกรณีที่จะกระทบถึงประโยชน์ได้เสียโดยตรงของบุคคลนั้น

(๓) จัดให้มีการพิมพ์ในราชกิจจานุเบกษา และตรวจสอบแก้ไขให้ถูกต้องอยู่เสมอเกี่ยวกับสิ่งดังต่อไปนี้

(ก) ประเภทของบุคคลที่มีการเก็บข้อมูลไว้

(ข) ประเภทของระบบข้อมูลข่าวสารส่วนบุคคล

(ค) ลักษณะการใช้ข้อมูลตามปกติ

(ง) วิธีการขอตรวจดูข้อมูลข่าวสารของเจ้าของข้อมูล

(จ) วิธีการขอให้แก้ไขเปลี่ยนแปลงข้อมูล

(ฉ) แหล่งที่มาของข้อมูล

(๔) ตรวจสอบแก้ไขข้อมูลข่าวสารส่วนบุคคลในความรับผิดชอบให้ถูกต้องอยู่เสมอ

(๕) จัดระบบรักษาความปลอดภัยให้แก่ระบบข้อมูลข่าวสารส่วนบุคคล ตามความเหมาะสม เพื่อป้องกันมิให้มีการนำไปใช้โดยไม่เหมาะสมหรือเป็นผลร้ายต่อเจ้าของข้อมูล

ในกรณีที่เก็บข้อมูลข่าวสารโดยตรงจากเจ้าของข้อมูล หน่วยงานของรัฐต้องแจ้งให้เจ้าของข้อมูลทราบล่วงหน้า หรือพร้อมกับการขอข้อมูลถึงวัตถุประสงค์ที่จะนำข้อมูลมาใช้ ลักษณะการใช้ข้อมูลตามปกติ และกรณีที่ขอข้อมูลนั้น เป็นกรณีที่อาจให้ข้อมูลได้ด้วยความสมัครใจหรือเป็นกรณีกฎหมายบังคับ

หน่วยงานของรัฐต้องแจ้งให้เจ้าของข้อมูลทราบในกรณีมีการจัดส่งข้อมูลข่าวสารส่วนบุคคลไปยังที่ใดซึ่งจะเป็นผลให้บุคคลทั่วไปทราบข้อมูลข่าวสารนั้นได้ เว้นแต่เป็นไปตามลักษณะการใช้ข้อมูลตามปกติ

มาตรา ๒๔ หน่วยงานของรัฐจะเปิดเผยข้อมูลข่าวสารส่วนบุคคลที่อยู่ในความควบคุมดูแลของตนต่อหน่วยงานของรัฐแห่งอื่นหรือผู้อื่น โดยปราศจากความยินยอมเป็นหนังสือของเจ้าของข้อมูลที่ให้ไว้ล่วงหน้าหรือในขณะนั้นมิได้ เว้นแต่เป็นการเปิดเผยดังต่อไปนี้

(๑) ต่อเจ้าหน้าที่ของรัฐในหน่วยงานของตน เพื่อการนำไปใช้ตามอำนาจหน้าที่ของหน่วยงานของรัฐแห่งนั้น

(๒) เป็นการใช้ข้อมูลตามปกติภายในวัตถุประสงค์ของการจัดให้มีระบบข้อมูลข่าวสารส่วนบุคคลนั้น

(๓) ต่อหน่วยงานของรัฐที่ทำงานด้วยการวางแผน หรือการสถิติ หรือสำมะโนต่างๆ ซึ่งมีหน้าที่ต้องรักษาข้อมูลข่าวสารส่วนบุคคลไว้ไม่ให้เปิดเผยต่อไปยังผู้อื่น

(๔) เป็นการให้เพื่อประโยชน์ในการศึกษาวิจัย โดยไม่ระบุชื่อหรือส่วนที่ทำให้รู้ว่าเป็นข้อมูลข่าวสารส่วนบุคคล ที่เกี่ยวกับบุคคลใด

(๕) ต่อหอจดหมายเหตุแห่งชาติ กรมศิลปากร หรือหน่วยงานอื่นของรัฐตามมาตรา ๒๖ วรรคหนึ่ง เพื่อการตรวจดูคุณค่าในการเก็บรักษา

(๖) ต่อเจ้าหน้าที่ของรัฐ เพื่อการป้องกันการฝ่าฝืนหรือไม่ปฏิบัติตามกฎหมาย การสืบสวน การสอบสวน หรือ การฟ้องคดี ไม่ว่าเป็นคดีประเภทใดก็ตาม

(๗) เป็นการให้ซึ่งจำเป็น เพื่อการป้องกันหรือระงับอันตรายต่อชีวิตหรือสุขภาพของบุคคล

(๘) ต่อศาล และเจ้าหน้าที่ของรัฐหรือหน่วยงานของรัฐหรือบุคคลที่มีอำนาจตามกฎหมายที่จะขอข้อเท็จจริง ดังกล่าว

(๙) กรณีอื่นตามที่กำหนดในพระราชกฤษฎีกา

การเปิดเผยข้อมูลข่าวสารส่วนบุคคลตามวรรคหนึ่ง (๓) (๔) (๕) (๖) (๗) (๘) และ (๙) ให้มีการจัดทำบัญชี แสดงการเปิดเผยกำกับไว้กับข้อมูลข่าวสารนั้น ตามหลักเกณฑ์และวิธีการที่กำหนดในกฎกระทรวง

มาตรา ๒๕ ภายใต้บังคับมาตรา ๑๔ และมาตรา ๑๕ บุคคลย่อมมีสิทธิที่จะได้รับรู้ถึงข้อมูลข่าวสารส่วนบุคคล ที่เกี่ยวกับตน และเมื่อบุคคลนั้นมีคำขอเป็นหนังสือ หน่วยงานของรัฐที่ควบคุมดูแลข้อมูลข่าวสารนั้นจะต้องให้บุคคลนั้น หรือผู้กระทำการแทนบุคคลนั้นได้ตรวจดูหรือได้รับสำเนาข้อมูลข่าวสารส่วนบุคคลส่วนที่เกี่ยวกับบุคคลนั้น และให้นำ มาตรา ๙ วรรคสอง และวรรคสาม มาใช้บังคับโดยอนุโลม

การเปิดเผยรายงานการแพทย์ที่เกี่ยวกับบุคคลใด ถ้ากรณีมีเหตุอันควรเจ้าหน้าที่ของรัฐจะเปิดเผยต่อเฉพาะ แพทย์ที่บุคคลนั้นมอบหมายก็ได้

ถ้าบุคคลใดเห็นว่าข้อมูลข่าวสารส่วนบุคคลที่เกี่ยวกับตนส่วนใดไม่ถูกต้องตามที่จริง ให้มีสิทธิยื่นคำขอเป็นหนังสือให้หน่วยงานของรัฐที่ควบคุมดูแลข้อมูลข่าวสารแก้ไขเปลี่ยนแปลงหรือลบข้อมูลข่าวสารส่วนนั้นได้ ซึ่งหน่วยงานของรัฐจะต้องพิจารณาคำขอดังกล่าว และแจ้งให้บุคคลนั้นทราบโดยไม่ชักช้า

ในกรณีที่หน่วยงานของรัฐไม่แก้ไขเปลี่ยนแปลงหรือลบข้อมูลข่าวสารให้ตรงตามที่มีคำขอ ให้ผู้นั้นมีสิทธิอุทธรณ์ต่อคณะกรรมการวินิจฉัยการเปิดเผยข้อมูลข่าวสารภายในสามสิบวันนับแต่วันที่ได้รับแจ้งคำสั่งไม่ยินยอมแก้ไขเปลี่ยนแปลงหรือลบข้อมูลข่าวสาร โดยยื่นคำอุทธรณ์ต่อคณะกรรมการ และไม่ว่ากรณีใดๆ ให้เจ้าของข้อมูลมีสิทธิร้องขอให้หน่วยงานของรัฐหมายเหตุคำขอของตนแนบไว้กับข้อมูลข่าวสารส่วนบุคคลที่เกี่ยวข้องได้

ให้บุคคลตามที่กำหนดในกฎกระทรวงมีสิทธิดำเนินการตามมาตรา ๒๓ มาตรา ๒๔ และมาตรานี้แทนผู้เยาว์ คนไร้ความสามารถ คนเสมือนไร้ความสามารถ หรือเจ้าของข้อมูลถึงแก่กรรมแล้วก็ได้

หมวด ๔

เอกสารประวัติศาสตร์

มาตรา ๒๖ ข้อมูลข่าวสารของราชการที่หน่วยงานของรัฐไม่ประสงค์จะเก็บรักษาหรือมีอายุครบกำหนดตามวรรคสองนับแต่วันที่เสร็จสิ้นการจัดให้มีข้อมูลข่าวสารนั้น ให้หน่วยงานของรัฐส่งมอบให้แก่หอจดหมายเหตุแห่งชาติ กรมศิลปากรหรือหน่วยงานอื่นของรัฐตามที่กำหนดในพระราชกฤษฎีกา เพื่อคัดเลือกไว้ให้ประชาชนได้ศึกษาค้นคว้า

กำหนดเวลาต้องส่งข้อมูลข่าวสารของราชการตามวรรคหนึ่งให้แยกประเภท ดังนี้

(๑) ข้อมูลข่าวสารของราชการตามมาตรา ๑๔ เมื่อครบเจ็ดสิบห้าปี

(๒) ข้อมูลข่าวสารของราชการตามมาตรา ๑๕ เมื่อครบยี่สิบปี

กำหนดเวลาตามวรรคสอง อาจขยายออกไปได้ในกรณีดังต่อไปนี้

(๑) หน่วยงานของรัฐยังจำเป็นต้องเก็บรักษาข้อมูลข่าวสารของราชการไว้เองเพื่อประโยชน์ในการใช้สอย โดยต้องจัดเก็บและจัดให้ประชาชนได้ศึกษาค้นคว้าตามที่จะตกลงกับหอจดหมายเหตุแห่งชาติ กรมศิลปากร

(๒) หน่วยงานของรัฐเห็นว่า ข้อมูลข่าวสารนั้นยังไม่ควรเปิดเผย โดยมีคำสั่งขยายเวลากำกับไว้เป็นการเฉพาะ ราย คำสั่งการขยายเวลานั้นให้กำหนดระยะเวลาไว้ด้วย แต่จะกำหนดเกินคราวละห้าปีไม่ได้

การตรวจสอบหรือทบทวนมิให้มีการขยายเวลาไม่เปิดเผยจนเกินความจำเป็น ให้เป็นไปตามหลักเกณฑ์และวิธีการที่กำหนดในกฎกระทรวง

บทบัญญัติตามมาตรา นี้ มิให้ใช้บังคับกับข้อมูลข่าวสารของราชการที่คณะรัฐมนตรีหรือกระเปาะียบกำหนดให้หน่วยงานของรัฐหรือเจ้าหน้าที่ของรัฐจะต้องทำลายหรืออาจทำลายได้โดยไม่ต้องเก็บรักษา

หมวด ๕ คณะกรรมการข้อมูลข่าวสารของราชการ

มาตรา ๒๗ ให้มีคณะกรรมการข้อมูลข่าวสารของราชการ ประกอบด้วยรัฐมนตรี ซึ่งนายกรัฐมนตรี มอบหมายเป็นประธาน ปลัดสำนักนายกรัฐมนตรี ปลัดกระทรวงกลาโหม ปลัดกระทรวงเกษตรและสหกรณ์ ปลัดกระทรวงการคลัง ปลัดกระทรวงการต่างประเทศ ปลัดกระทรวงมหาดไทย ปลัดกระทรวงพาณิชย์ เลขาธิการคณะกรรมการกฤษฎีกา เลขาธิการคณะกรรมการข้าราชการพลเรือน เลขาธิการสภาความมั่นคงแห่งชาติ เลขาธิการสภาผู้แทนราษฎร ผู้อำนวยการสำนักข่าวกรองแห่งชาติ ผู้อำนวยการสำนักงบประมาณ และผู้ทรงคุณวุฒิอื่นจากภาครัฐ และภาคเอกชน ซึ่งคณะรัฐมนตรีแต่งตั้งอีกเก้าคนเป็นกรรมการ

ให้ปลัดสำนักนายกรัฐมนตรีแต่งตั้งข้าราชการของสำนักงานปลัดสำนักนายกรัฐมนตรีคนหนึ่งเป็นเลขานุการ และอีกสองคนเป็นผู้ช่วยเลขานุการ

มาตรา ๒๘ คณะกรรมการมีอำนาจหน้าที่ ดังต่อไปนี้

(๑) สอดส่องดูแล และให้คำแนะนำเกี่ยวกับการดำเนินงานของเจ้าหน้าที่ของรัฐและหน่วยงานของรัฐในการปฏิบัติตามพระราชบัญญัตินี้

(๒) ให้คำปรึกษาแก่เจ้าหน้าที่ของรัฐหรือหน่วยงานของรัฐ เกี่ยวกับการปฏิบัติตามพระราชบัญญัตินี้ตามที่ ได้รับคำขอ

(๓) เสนอแนะในการตราพระราชกฤษฎีกา และการออกกฎกระทรวง หรือระเบียบของคณะรัฐมนตรีตามพระราชบัญญัตินี้

(๔) พิจารณาและให้ความเห็นเรื่องร้องเรียนตามมาตรา ๑๓

(๕) จัดทำรายงานเกี่ยวกับการปฏิบัติตามพระราชบัญญัตินี้ เสนอคณะรัฐมนตรีเป็นครั้งคราวตามความเหมาะสม แต่อย่างน้อยปีละหนึ่งครั้ง

(๖) ปฏิบัติหน้าที่อื่นตามที่กำหนดในพระราชบัญญัตินี้

(๗) ดำเนินการเรื่องอื่นตามที่คณะรัฐมนตรีหรือนายกรัฐมนตรีมอบหมาย

มาตรา ๒๙ กรรมการผู้ทรงคุณวุฒิซึ่งได้รับแต่งตั้งตามมาตรา ๒๗ มีวาระอยู่ในตำแหน่งคราวละสามปี นับแต่วันที่ได้รับแต่งตั้ง ผู้ที่พ้นจากตำแหน่งแล้วอาจได้รับแต่งตั้งใหม่ได้

มาตรา ๓๐ นอกจากการพ้นจากตำแหน่งตามวาระ กรรมการผู้ทรงคุณวุฒิซึ่งได้รับแต่งตั้งตามมาตรา ๒๗ พ้นจากตำแหน่ง เมื่อ

(๑) ตาย

(๒) ลาออก

(๓) คณะรัฐมนตรีให้ออกเพราะมีความประพฤติเสื่อมเสีย บกพร่อง หรือไม่สุจริตต่อหน้าที่ หรือหย่อนความสามารถ

สามารถ

(๔) เป็นบุคคลล้มละลาย

(๕) เป็นคนไร้ความสามารถหรือคนเสมือนไร้ความสามารถ

(๖) ได้รับโทษจำคุกโดยคำพิพากษาถึงที่สุดให้จำคุก เว้นแต่เป็นโทษสำหรับความผิดที่ได้กระทำโดยประมาท หรือความผิดลหุโทษ

มาตรา ๓๑ การประชุมของคณะกรรมการ ต้องมีกรรมการมาประชุมไม่น้อยกว่ากึ่งหนึ่งของจำนวนกรรมการทั้งหมดจึงจะเป็นองค์ประชุม

ให้ประธานกรรมการเป็นประธานในที่ประชุม ถ้าประธานกรรมการไม่มาประชุมหรือไม่อาจปฏิบัติหน้าที่ได้ ให้กรรมการที่มาประชุมเลือกกรรมการคนหนึ่งเป็นประธานในที่ประชุม

การวินิจฉัยชี้ขาดของที่ประชุมให้ถือเสียงข้างมาก กรรมการคนหนึ่งให้มีเสียงหนึ่งในการลงคะแนน ถ้าคะแนนเสียงเท่ากัน ให้ประธานในที่ประชุมออกเสียงเพิ่มขึ้นอีกเสียงหนึ่งเป็นเสียง ชี้ขาด

มาตรา ๓๒ ให้คณะกรรมการมีอำนาจเรียกให้บุคคลใดมาให้ถ้อยคำหรือให้ส่งวัตถุ เอกสาร หรือพยานหลักฐานมาประกอบการพิจารณาได้

มาตรา ๓๓ ในกรณีที่หน่วยงานของรัฐปฏิเสธว่าไม่มีข้อมูลข่าวสารตามที่มิคำขอไม่ว่าจะเป็นกรณีมาตรา ๑๐ หรือมาตรา ๒๕ ถ้าผู้มีคำขอไม่เชื่อว่าเป็นความจริงและร้องเรียนต่อคณะกรรมการตามมาตรา ๑๓ ให้คณะกรรมการมีอำนาจเข้าดำเนินการตรวจสอบข้อมูลข่าวสารของราชการที่เกี่ยวข้องได้ และแจ้งผลการตรวจสอบให้ผู้ร้องเรียนทราบ

หน่วยงานของรัฐหรือเจ้าหน้าที่ของรัฐต้องยินยอมให้คณะกรรมการหรือผู้ซึ่งคณะกรรมการมอบหมายเข้าตรวจสอบข้อมูลข่าวสารที่อยู่ในความครอบครองของตนได้ ไม่ว่าจะเป็ข้อมูลข่าวสารที่เปิดเผยได้หรือไม่ก็ตาม

มาตรา ๓๔ คณะกรรมการจะแต่งตั้งคณะอนุกรรมการเพื่อพิจารณาหรือปฏิบัติงานอย่างใดอย่างหนึ่งตามที่คณะกรรมการมอบหมายก็ได้และให้นำความในมาตรา ๓๑ มาใช้บังคับโดยอนุโลม

หมวด ๖

คณะกรรมการวินิจฉัยการเปิดเผยข้อมูลข่าวสาร

มาตรา ๓๕ ให้มีคณะกรรมการวินิจฉัยการเปิดเผยข้อมูลข่าวสารสาขาต่าง ๆ ตามความเหมาะสม ซึ่งคณะรัฐมนตรีแต่งตั้งตามข้อเสนอของคณะกรรมการ มีอำนาจหน้าที่พิจารณาวินิจฉัยอุทธรณ์คำสั่งมิให้เปิดเผยข้อมูลข่าวสารตามมาตรา ๑๔ หรือมาตรา ๑๕ หรือคำสั่งไม่รับฟังคำคัดค้านตามมาตรา ๑๗ และคำสั่งไม่แก้ไขเปลี่ยนแปลงหรือลบข้อมูลข่าวสารส่วนบุคคลตามมาตรา ๒๕

การแต่งตั้งคณะกรรมการวินิจฉัยการเปิดเผยข้อมูลข่าวสารตามวรรคหนึ่ง ให้แต่งตั้งตามสาขาความเชี่ยวชาญเฉพาะด้านของข้อมูลข่าวสารของราชการ เช่น ความมั่นคงของประเทศ เศรษฐกิจและการคลังของประเทศ หรือการบังคับใช้กฎหมาย

มาตรา ๓๖ คณะกรรมการวินิจฉัยการเปิดเผยข้อมูลข่าวสาร คณะหนึ่งๆ ประกอบด้วยบุคคลตามความจำเป็น แต่ต้องไม่น้อยกว่าสามคน และให้ข้าราชการที่คณะกรรมการแต่งตั้งปฏิบัติหน้าที่เป็นเลขานุการและผู้ช่วยเลขานุการ

ในกรณีพิจารณาเกี่ยวกับข้อมูลข่าวสารของหน่วยงานของรัฐแห่งใด กรรมการวินิจฉัยการเปิดเผยข้อมูลข่าวสารซึ่งมาจากหน่วยงานของรัฐแห่งนั้นจะเข้าร่วมพิจารณาด้วยไม่ได้

กรรมการวินิจฉัยการเปิดเผยข้อมูลข่าวสาร จะเป็นเลขานุการหรือผู้ช่วยเลขานุการไม่ได้

มาตรา ๓๗ ให้คณะกรรมการพิจารณาส่งคำอุทธรณ์ให้คณะกรรมการวินิจฉัยการเปิดเผยข้อมูลข่าวสาร โดยคำนึงถึงความเชี่ยวชาญเฉพาะด้านของคณะกรรมการวินิจฉัยการเปิดเผยข้อมูลข่าวสารแต่ละสาขาภายในเจ็ดวัน นับแต่วันที่คณะกรรมการได้รับคำอุทธรณ์

คำวินิจฉัยของคณะกรรมการวินิจฉัยการเปิดเผยข้อมูลข่าวสารให้เป็นที่สุด และในการมีคำวินิจฉัยจะมีข้อสังเกตเสนอต่อคณะกรรมการเพื่อให้หน่วยงานของรัฐที่เกี่ยวข้องปฏิบัติเกี่ยวกับกรณีใดตามที่เห็นสมควรก็ได้

ให้นำความในมาตรา ๑๓ วรรคสอง มาใช้บังคับแก่การพิจารณาอุทธรณ์ของคณะกรรมการวินิจฉัยการเปิดเผยข้อมูลข่าวสารโดยอนุโลม

มาตรา ๓๔ อำนาจหน้าที่ของคณะกรรมการวินิจฉัยการเปิดเผยข้อมูลข่าวสาร แต่ละสาขา วิธีพิจารณาและวินิจฉัย และองค์คณะในการพิจารณาและวินิจฉัย ให้เป็นไปตามระเบียบที่คณะกรรมการกำหนดโดยประกาศในราชกิจจานุเบกษา

มาตรา ๓๕ให้นำบทบัญญัติมาตรา ๒๕ มาตรา ๓๐ มาตรา ๓๒ และบทกำหนดโทษที่ประกอบกับบทบัญญัติดังกล่าวมาใช้บังคับกับคณะกรรมการวินิจฉัยการเปิดเผยข้อมูลข่าวสารโดยอนุโลม

หมวด ๗

บทกำหนดโทษ

มาตรา ๔๐ ผู้ใดไม่ปฏิบัติตามคำสั่งของคณะกรรมการที่สั่งตามมาตรา ๓๒ ต้องระวางโทษจำคุกไม่เกินสามเดือน หรือปรับไม่เกินห้าพันบาท หรือทั้งจำทั้งปรับ

มาตรา ๔๑ ผู้ใดฝ่าฝืนหรือไม่ปฏิบัติตามข้อจำกัดหรือเงื่อนไขที่เจ้าหน้าที่ของรัฐกำหนดตามมาตรา ๒๐ ต้องระวางโทษจำคุกไม่เกินหนึ่งปี หรือปรับไม่เกินสองหมื่นบาท หรือทั้งจำทั้งปรับ

บทเฉพาะกาล

มาตรา ๔๒ บทบัญญัติมาตรา ๗ มาตรา ๘ และมาตรา ๙ มิให้ใช้บังคับกับข้อมูลข่าวสารของราชการที่เกิดขึ้นก่อนวันที่พระราชบัญญัตินี้ใช้บังคับ

ให้หน่วยงานของรัฐจัดพิมพ์ข้อมูลข่าวสารตามวรรคหนึ่ง หรือจัดให้มีข้อมูลข่าวสารตามวรรคหนึ่งไว้เพื่อให้ประชาชนเข้าตรวจดูได้ แล้วแต่กรณี ทั้งนี้ ตามหลักเกณฑ์และวิธีการที่คณะกรรมการจะได้อำหนด

มาตรา ๔๓ ให้ระเบียบว่าด้วยการรักษาความปลอดภัยแห่งชาติ พ.ศ.๒๕๑๗ ในส่วนที่เกี่ยวกับข้อมูลข่าวสารของราชการ ยังคงใช้บังคับต่อไปได้เท่าที่ไม่ขัดหรือแย้งต่อพระราชบัญญัตินี้ เว้นแต่ระเบียบที่คณะรัฐมนตรีกำหนดตามมาตรา ๑๖ จะได้อำหนดเป็นอย่างอื่น

ผู้รับสนองพระบรมราชโองการ
พลเอก ชวลิต ยงใจยุทธ
นายกรัฐมนตรี

หมายเหตุ :- เหตุผลในการประกาศใช้พระราชบัญญัติฉบับนี้ คือ ในระบอบประชาธิปไตย การให้ประชาชนมีโอกาสกว้างขวางในการได้รับข้อมูลข่าวสารเกี่ยวกับการดำเนินการต่าง ๆ ของรัฐเป็นสิ่งจำเป็น เพื่อให้ประชาชนจะสามารถแสดงความคิดเห็นและใช้สิทธิทางการเมืองได้โดยถูกต้องกับความเป็นจริง อันเป็นการส่งเสริมให้มีความเป็นรัฐบาลโดยประชาชนมากยิ่งขึ้น สมควรกำหนดให้ประชาชนมีสิทธิได้รับรู้ข้อมูลข่าวสารของราชการ โดยมีข้อยกเว้นอันไม่ต้องเปิดเผยที่แจ้งชัดและจำกัดเฉพาะข้อมูลข่าวสารที่หากเปิดเผยแล้วจะเกิดความเสียหายต่อประเทศชาติหรือต่อประโยชน์ที่สำคัญของเอกชน ทั้งนี้ เพื่อพัฒนาระบอบประชาธิปไตยให้มั่นคงและจะยังผลให้ประชาชนมีโอกาสรู้ถึงสิทธิหน้าที่ของตนอย่างเต็มที่ เพื่อที่จะปกป้องรักษาประโยชน์ของตนได้อีกประการหนึ่งด้วย ประกอบกับสมควรคุ้มครองสิทธิส่วนบุคคลในส่วนที่เกี่ยวข้องกับข้อมูลข่าวสารของราชการไปพร้อมกัน จึงจำเป็นต้องตราพระราชบัญญัตินี้

สรุปผลการดำเนินการพิจารณาอนุญาต
การเข้ามาดำเนินงานขององค์การเอกชนต่างประเทศ
ในประเทศไทย



สรุปประเภทและจำนวนองค์การเอกชนต่างประเทศ

ประเภทของการเข้ามาดำเนินงาน ขององค์การเอกชนต่างประเทศ	จำนวนองค์การ (องค์การ)
องค์การเอกชนต่างประเทศที่ได้รับอนุญาตให้ เข้ามาดำเนินงานในประเทศไทย	26
องค์การเอกชนต่างประเทศที่ได้รับอนุญาตให้ เข้ามาจัดตั้งสำนักงานภูมิภาคในประเทศและดำเนินงานในประเทศอื่น	33
องค์การเอกชนไทยที่ได้รับอนุญาตจาก คณะกรรมการตามระเบียบกระทรวงแรงงาน ข้อ 13(2)	12
รวม	71

ฝ่ายคณะกรรมการพิจารณาการดำเนินงานขององค์การเอกชนต่างประเทศ
กลุ่มพัฒนาระบบควบคุมการทำงานของคนต่างด้าว
สำนักงานบริหารแรงงานต่างด้าว



รายชื่อองค์การเอกชนต่างประเทศ ที่ได้รับอนุญาตให้เข้ามาดำเนินงานใน

1. องค์การสยาม-แคร์ (Siam-Care)
2. องค์การซาโอริ ฮิโรบะ (NPO-Saori Hiroba)
องค์การพันธมิตรแห่งประเทศไทยเพื่อนับสนุนปฏิบัติการกู้ระเบิด (Japan Alliance for Humanitarian Demining Support : JAHDS)
4. ศูนย์อเมริกันเพื่อแรงงานนานาชาติ(American Center for International Labour Solidarity : ACILS)
5. มูลนิธิฟอร์เอเวอร์เลิฟ(Forever Love Foundation :FLF)
6. องค์การคอมมูนิต้า อินคอนโทร(Comunita Incontro)
7. องค์การลา แซน เดอ เลสปัวร์ (La chain de l' Espoir : C.D.E.)
8. องค์การโรงเรียนสำหรับคนตาบอดเพอร์กินส์ (Perkins School for The Blind)
9. องค์การหมู่บ้านเด็กโสสะสากล (Children's Village International : SOS)
10. องค์การแฮนดิแคป อินเตอร์เนชันแนล (Handicap International : HI)
11. องค์การลูเธอรัน เชิร์ช มิสซูรี ซายนอด (Lutheran Church Missouri Synod)
12. องค์การหมอไร้พรมแดน-เบลเยียม (Medecins Sans Frontieres-Beigium (Thailand))
13. องค์การกองทุนสัตว์ป่าโลกสากล (World Wide Fund for Nature International : WWF Inernational)
14. องค์การหมอไร้พรมแดน-ฝรั่งเศส (Medecins Sans Frontieres-France : MSF-F)
15. สมาคมอนุรักษ์สัตว์ป่า (Wildlife Conservation Society : WCS)
16. องค์การยุติธรรมนานาชาติ(International Justice Mission)
17. สมาคม เอ.ที.ดี. โลกที่สี่ เพื่อโลกและมนุษย์ในอนาคต (A.T.D. Quart Monde-Terre et (homme de Demain)
18. คอปเปอร์ ดีเวลอปเม้นท์ เซ็นเตอร์-เซ้าท์ อีสท์ เอเชีย (Copper Development Centre-South East Asia : CDC-SEA)
19. องค์การไทยแลนด์ เซอร์วิส คอร์ปส์ (Thailand Service Corps : TSC)
20. มูลนิธิเรียวไก (ประเทศไทย) (Reiyukai (Thai) Foundation)
21. องค์การแชร์ (SHARE)
22. องค์การแตร์ เด โฮมม์ (Terre Des Homme)
23. องค์การโปรเจค โฮพ แห่งประเทศไทย (Project HOPE Thailand)
24. องค์การหน่วยอาสาสมัครอังกฤษ (Voluntary Service Overseas : VSO)
25. มูลนิธิเฮ็ดวิก แอนด์ โรเบิร์ต แซมมวล(Hedwing and Robert Samuel Foundation)
26. ฮิลฟ์สเวิร์ค ประเทศออสเตรีย (Hilfswerk Austria)

ฝ่ายคณะกรรมการพิจารณาการดำเนินงานขององค์การเอกชนต่างประเทศ

กลุ่มพัฒนาระบบควบคุมการทำงานของคนต่างด้าว

สำนักงานบริหารแรงงานต่างด้าว

รายชื่อองค์การเอกชนต่างประเทศที่ได้รับอนุญาต ให้เข้ามาจัดตั้งสำนักงานภูมิภาคและดำเนินงานในประเทศอื่น

1. องค์การสมาชิกรัฐสภาแห่งเอเชียด้านประชากรและการพัฒนา (Asia Forum of Parliamentarians on Population and Development : AFPPD)
2. องค์การอ็อกแฟม (Oxfam)
3. องค์การแพลน อินเตอร์เนชั่นแนล (PLAN International,luc.)
4. องค์การศุภนิมิตสากล สำนักงานภาคพื้นเอเชียแปซิฟิก (World Vision International-Asia Pacific Regional Office)
องค์การสงเคราะห์เด็กและชุมชน ไอ.ซี.เอส.-เอเชีย (International Child Support : I.C.S.-Asia)
6. มูลนิธิฮันส์ไฮเดล (Hanns Seidel Foundation-indochina Reional Office)
7. องค์การแฟมิลี เฮลท์ อินเตอร์เนชั่นแนล (Family Health International : FHI)
8. สมาคมส่งเสริมการท่องเที่ยวภูมิภาคเอเชียแปซิฟิก (Pacific Asia Travel Association : PATA)
9. องค์การแอ็บิทาท์ ฟอรั ฮิวแมนิตี อินเตอร์เนชั่นแนล ฮิงค์ (Habitat for Humanity International,Inc. : HFHI)
10. องค์การเวิลด์ คอนเซิร์น (World Concern)
11. องค์การเอดดูเคชัน ดีเวลลอปเม้นท์ เซ็นเตอร์, อิงค์ (Education Development Center, Inc.)
12. องค์การคาทอลิกบริการบรรเทาทุกข์ สมาคาคาทอลิก สหรัฐอเมริกา (Catholic Relief Service United States Catholic : CRS-USCC)
13. องค์การกองทุนช่วยเหลือเด็ก (สหรัฐอเมริกา) (Save the Children Federation, Inc.)
14. ครอปไลฟ์ เอเชีย (CropLife Asia)
15. องค์การฟู้ด ฟอรั เดอะ ฮังกรี อินเตอร์เนชั่นแนล (Food for the Hungry International)
16. องค์การช่วยเหลือเด็ก(สหราชอาณาจักร) (Save the Children (UK))
17. องค์การแพลน แพเร้นท์ฮูด เฟดเดอเรชัน แห่งสหรัฐอเมริกา (Planned Parenthood Federation of America-International : PPFA-I)
18. ดิแอสโซซิเอชัน ฟอรั โอเวอร์ซี เทคนิเคิล สกอร์ลาชิพ (The Association for Overseas Technical Scholarship : AOTS)
19. องค์การไดอาโกเนีย (Diakonia)
20. องค์การอินเตอร์แอกต์ (Inter Act)
21. สถาบันนานาชาติเพื่อการประหยัดพลังงาน (International Institute for Energy Conservation : IIEC)
22. องค์การแอ็คชั่นเอด อินเตอร์เนชั่นแนล (ActionAid International)

23. องค์การช่วยเหลือและบรรเทาทุกข์ของคณะอนุชนนานาชาติ (Youth With A Mission Relief and Development : YWAM)
24. องค์การเอเชีย พาร์ทเนอร์ชิป ฟอว์ ฮิวแมน ดีเวลลอปเม้นท์ (Asia Partnership for Human Development : APHD)
25. องค์การเยสุอิตสงเคราะห์ผู้ลี้ภัย เอเชียแปซิฟิก (Jesuit Refugee Service Asia Pacific : JRS-AP)
26. องค์การแคร์ (CARE)
27. องค์การอินสติทิว ฟอว์ ออคคิวแพชั่นแนล เฮลท์ เซฟตี้ แอนด์ เอ็นไวรอนเม้นท์ (Institute for Occupational Health, Safety and Environment : OHSE)
27. องค์การเฮลท์ เอจ อินเตอร์เนชั่นแนล เฮลท์ เซฟตี้ แอนด์ เอ็นไวรอนเม้นท์ (Help Age International)
28. องค์การช่วยเหลือเด็กแห่งสวีเดน (Save the Children Sweden)
29. องค์การสภาการค้าพัฒนาการค้าฮ่องกง (HongKong Trade Development Council)
30. สถาบันภาษาศาสตร์ภาคฤดูร้อน (Summer Institute of Linguistics,Inc.)
31. มูลนิธิเอ็คแพท อินเตอร์เนชั่นแนล (ECPAT International Foundation)
32. มูลนิธิไฮน์ริคเบ็ลล์ (Heinrich Boell Foundation)

ฝ่ายคณะกรรมการพิจารณาการดำเนินงานขององค์การเอกชนต่างประเทศ
กลุ่มพัฒนาระบบควบคุมการทำงานของคนต่างด้าว
สำนักงานบริหารแรงงานต่างด้าว

รายชื่อองค์การเอกชนไทยที่รับอนุญาตจาก คณะกรรมการตามระเบียบกระทรวงแรงงานฯ ข้อ 13(2)

1. มูลนิธิทรัพยากรเอเชีย (Asian Resource Foundation : ARF)
2. สมาคมส่งเสริมเทคโนโลยี ไทย-ญี่ปุ่น (Technology Promotion Association (Thailand-Japan))
3. สมาคมสมาพันธ์สหกรณ์ออมทรัพย์และเครดิตในเอเชีย (Association of Asian Confederation of Credit Unions : ACCU)
4. มูลนิธิศูนย์เตรียมความพร้อมป้องกันภัยพิบัติแห่งเอเชีย (Asian Disaster Preparedness Center Foundation : ADPC)
5. มูลนิธิศูนย์ศึกษาที่อยู่อาศัยแห่งเอเชีย (Asian Coalition for Housing Rights : ACHR)
6. มูลนิธิออยสกา (ประเทศไทย) (Oisca (Thailand))
7. มูลนิธิพัฒนาทรัพยากรมนุษย์ระหว่างประเทศ (Foundation for International Human Resource Development)
8. มูลนิธิคณะธิดาเมตตาธรรมซอนแก่น (Daughters of Charity - Vincent De Paul - Foundation)
9. มูลนิธิพันธกิจสัมพันธ์เมตตา (Compassion of Christ Mission Foundation)
10. มูลนิธิสิกขาเอเชีย (Sikkha Asia Foundation)
11. มูลนิธิเพื่อสันติภาพเขียว(กรีนพีซเอสอีเอ) (Greenpeace SEA Foundation)
12. มูลนิธิศูนย์มิตรภาพมนุษย์ล้อเอเชีย (Wheelchairs and Friendship Center of Asia (Thailand) Foundation)

ฝ่ายคณะกรรมการพิจารณาการดำเนินงานขององค์การเอกชนต่างประเทศ

กลุ่มพัฒนาระบบควบคุมการทำงานของคนต่างด้าว

สำนักงานบริหารแรงงานต่างด้าว



สรุปผลการดำเนินการพิจารณาอนุญาตการทำงาน
ของคนต่างด้าวที่เข้าเมืองถูกต้องตามกฎหมาย
สำนักบริหารแรงงานต่างด้าว
ประจำปีงบประมาณ พ.ศ. 2548
(ตุลาคม 2547 - กันยายน 2548)



สรุปผลการดำเนินการออกใบอนุญาตทำงานและต่ออายุ ใบอนุญาตทำงานให้คนต่างด้าว ที่เข้าเมืองถูกต้องตามกฎหมาย ประจำปีงบประมาณ 2548

1. มีผู้ใช้บริการขออนุญาตการทำงานของคนต่างด้าวจำนวน 109,723 ในจำนวนนี้มีผู้ใช้บริการ ณ สำนักบริหารแรงงานต่างด้าว กรมการจัดหางาน อาคารกระทรวงแรงงาน ชั้น 2 จำนวน 73,073 คน (66.6%) และ
ผู้ใช้บริการ ณ ศูนย์บริการวีซ่าและใบอนุญาตทำงาน จำนวน 36,650 คน (33.4%) จำแนกการให้บริการได้ดังนี้

ประเภทการให้บริการ	ยื่นขอ	อนุญาต	ไม่อนุญาต	อยู่ระหว่างการพิจารณา
1. ขอใบอนุญาตทำงาน	19,538	18,845	28	665
2. ขอต่ออายุใบอนุญาตทำงาน	48,725	48,692	2	31
3. แจ้งเปลี่ยนแปลงการทำงาน / ท้องที่ / สถานที่	5,539	5,503	-	36
4. แจ้งเปลี่ยนแปลงรายการใบอนุญาตทำงาน	2,198	2,171	-	27
5. ขอมีใบแทนใบอนุญาตทำงาน	262	260	-	2
6. แจ้งขอทำงานกรณีเร่งด่วน มาตรา 7	761	757	-	4
7. แจ้งเข้า	19,430	19,368	-	62
8. แจ้งออก	13,270	13,206	-	64
รวม	109,723	108,802	30	891

1.1 การขอใบอนุญาตทำงาน มีคนต่างด้าวยื่นขอใบอนุญาตทำงาน จำนวน 19,538 คน ได้รับการอนุญาตจำนวน 18,845 หรือร้อยละ 96.44 อยู่ระหว่างการพิจารณา จำนวน 665 คน หรือร้อยละ 3.40 ไม่อนุญาตจำนวน 28 คน หรือร้อยละ 0.14 จำแนกได้ดังนี้

(1) คนต่างด้าวยื่นขอใบอนุญาตทำงาน ณ สำนักบริหารแรงงานต่างด้าว กรมการจัดหางาน อาคารกระทรวงแรงงาน ชั้น 2 จำนวน 13,170 คน พิจารณาอนุญาต จำนวน 12,496 คน

(2) คนต่างด้าวยื่นขอใบอนุญาตทำงาน ณ ศูนย์บริการวีซ่าและใบอนุญาตทำงาน จำนวน 6,368 คน พิจารณาอนุญาต จำนวน 6,349 คน

1.2 การขอต่ออายุใบอนุญาตทำงาน มีคนต่างด้าวยื่นขอต่ออายุใบอนุญาตทำงาน จำนวน 48,725 คน ได้รับการอนุญาต จำนวน 48,692 คน หรือร้อยละ 99.2 อยู่ระหว่างการพิจารณา จำนวน 31 คน หรือร้อยละ 0.07 ไม่อนุญาตจำนวน 2 คน หรือร้อยละ 0.01 จำแนกได้ดังนี้

(1) คนต่างด้าวยื่นขอต่ออายุใบอนุญาตทำงาน ณ สำนักบริหารแรงงานต่างด้าว กรมการจัดหางาน อาคารกระทรวงแรงงาน ชั้น 2 จำนวน 33,683 คน พิจารณาอนุญาต จำนวน 33,692 คน

(2) คนต่างด้าวยื่นขอต่ออายุใบอนุญาตทำงาน ณ ศูนย์บริการวีซ่าและใบอนุญาตทำงาน จำนวน 15,042 คน พิจารณาอนุญาต จำนวน 15,000 คน

1.3 แจ้งเปลี่ยนแปลงการทำงาน / ท้องที่ / สถานที่ มีคนต่างด้าวยื่นขอ จำนวน 5,539 คน ได้รับการอนุญาตจำนวน 5,503 คน หรือร้อยละ 99.35 อยู่ระหว่างการพิจารณา จำนวน 35 คน หรือร้อยละ 0.63 จำแนกได้ดังนี้

(1) คนต่างด้าวแจ้งเปลี่ยนแปลงการทำงาน / ท้องที่ / สถานที่ ณ สำนักงานบริหารแรงงานต่างด้าว กรมการจัดหางาน อาคารกระทรวงแรงงาน ชั้น 2 จำนวน 3,327 คน พิจารณาอนุญาต จำนวน 3,310 คน

(2) คนต่างด้าวแจ้งเปลี่ยนแปลงการทำงาน / ท้องที่ / สถานที่ ณ ศูนย์บริการวีซ่าและใบอนุญาตทำงาน จำนวน 2,212 คน พิจารณาอนุญาต จำนวน 2,193 คน

1.4 แจ้งขอเปลี่ยนแปลงรายการใบอนุญาตทำงาน มีคนต่างด้าวยื่นขอ จำนวน 2,198 คน ได้รับการอนุญาตจำนวน 2,171 คน หรือร้อยละ 98.78 อยู่ระหว่างการพิจารณา จำนวน 26 คน หรือร้อยละ 1.19 จำแนกได้ดังนี้

(1) คนต่างด้าวแจ้งขอเปลี่ยนแปลงรายการใบอนุญาตทำงาน ณ สำนักงานบริหารแรงงานต่างด้าว กรมการจัดหางาน อาคารกระทรวงแรงงาน ชั้น 2 จำนวน 1,366 คน พิจารณาอนุญาต จำนวน 1,362 คน

(2) คนต่างด้าวแจ้งขอเปลี่ยนแปลงรายการใบอนุญาตทำงาน ณ ศูนย์บริการวีซ่าและใบอนุญาตทำงาน จำนวน 832 คน พิจารณาอนุญาต จำนวน 809 คน

1.5 แจ้งขอมีใบแทนใบอนุญาตทำงาน มีคนต่างด้าวยื่นขอ จำนวน 262 คน ได้รับการอนุญาต จำนวน 260 คน หรือร้อยละ 99.23 อยู่ระหว่างการพิจารณา จำนวน 2 คน หรือร้อยละ 0.77 จำแนกได้ดังนี้

(1) คนต่างด้าวแจ้งขอมีใบแทนใบอนุญาตทำงาน ณ สำนักงานบริหารแรงงานต่างด้าว กรมการจัดหางาน อาคารกระทรวงแรงงาน ชั้น 2 จำนวน 182 คน พิจารณาอนุญาต จำนวน 181 คน

(2) คนต่างด้าวแจ้งขอมีใบแทนใบอนุญาตทำงาน ณ ศูนย์บริการวีซ่าและใบอนุญาตทำงาน จำนวน 80 คน พิจารณาอนุญาต จำนวน 79 คน

1.6 แจ้งขอทำงานกรณีเร่งด่วน มาตรา 7 มีคนต่างด้าวยื่นขอ จำนวน 761 คนได้รับการอนุญาต จำนวน 757 คน หรือร้อยละ 99.48 อยู่ระหว่างการพิจารณา จำนวน 4 คน หรือร้อยละ 0.52 จำแนกได้ดังนี้

1.7 แจ้งเข้าทำงาน มีคนต่างด้าวยื่นขอ จำนวน 19,430 คน ได้รับการอนุญาต จำนวน 19,368 คน หรือร้อยละ 99.68 อยู่ระหว่างการพิจารณา จำนวน 62 คน หรือ ร้อยละ 0.32 จำแนกได้ดังนี้

(1) คนต่างด้าวแจ้งเข้าทำงาน ณ สำนักงานบริหารแรงงานต่างด้าว กรมการจัดหางาน อาคารกระทรวงแรงงาน ชั้น 2 จำนวน 12,801 คน พิจารณาอนุญาต จำนวน 12,787 คน

(2) คนต่างด้าวแจ้งเข้าทำงาน ณ ศูนย์บริการวีซ่าและใบอนุญาตทำงาน จำนวน 6,629 คน พิจารณาอนุญาต จำนวน 6,581 คน

1.8 แจ้งออกจากการทำงาน มีคนต่างด้าวยื่นขอ จำนวน 13,270 คน ได้รับการอนุญาต จำนวน 13,206 คน หรือ ร้อยละ 99.52 อยู่ระหว่างการพิจารณา จำนวน 64 คน หรือ ร้อยละ 0.48

(1) คนต่างด้าวแจ้งออกจากการทำงาน ณ สำนักงานบริหารแรงงานต่างด้าว กรมการจัดหางาน อาคารกระทรวงแรงงาน ชั้น 2 จำนวน 8,544 คน พิจารณาอนุญาต จำนวน 8,519 คน

(2) คนต่างด้าวแจ้งออกจากการทำงาน ณ ศูนย์บริการวีซ่าและใบอนุญาตทำงาน จำนวน 4,726 คน พิจารณาอนุญาต จำนวน 4,687 คน

2. ผลการพิจารณาออกใบอนุญาตทำงานใหม่ เดือนตุลาคม 2547 ถึง เดือนกันยายน 2548 จำนวน 19,602 คน ตำแหน่งงานที่ได้รับอนุญาตทำงานมากที่สุด คือ ผู้บัญญัติกฎหมาย ข้าราชการระดับอาวุโส, ผู้จัดการ จำนวน 12,827 คน รองลงมาคือผู้ประกอบการวิชาชีพด้านต่าง ๆ จำนวน 4,408 คน ช่างเทคนิคและผู้ปฏิบัติงานที่เกี่ยวข้อง จำนวน 1,663 คน ตำแหน่งงานอื่นๆจำนวน 704 คน สัญชาติที่ออกใบอนุญาตทำงานให้มากที่สุด 10 ลำดับ คือ ญี่ปุ่น อินเดีย จีน อังกฤษ อเมริกาฟิลิปปินส์ ออสเตรเลีย เกาหลีใต้ มาเลเซีย และฝรั่งเศส ในการพิจารณาอนุญาตทำงานใหม่ สามารถจำแนกตามประเภทคำขออนุญาต ดังนี้

2.1 การพิจารณาอนุญาตทำงานใหม่ จำนวน 12,494 คน เป็นประเภทคำขออนุญาตทำงานตามมาตรา 7 คนต่างด้าวที่มีถิ่นที่อยู่ในราชอาณาจักร หรือได้รับอนุญาตให้เข้ามาในราชอาณาจักรเป็นการชั่วคราวตามกฎหมายว่าด้วยคนเข้าเมือง โดยมีใช้ได้รับอนุญาตให้เข้ามาในฐานะนักท่องเที่ยว หรือ ผู้เดินทางผ่าน ซึ่งจะขออนุญาตทำงานครั้งแรกหรือเมื่อใบอนุญาตเดิมขาดอายุจึงขอใหม่ ในการนี้สามารถจำแนกได้ ดังนี้

2.1.1 จำแนกตามสัญชาติและตำแหน่งงาน

คือ (1) ผู้บัญญัติกฎหมาย ข้าราชการระดับอาวุโส, ผู้จัดการ จำนวน 6,347 คน คิดเป็นร้อยละ 50.8 ของการออกใบอนุญาตทำงาน เรียงลำดับตามสัญชาติที่มากที่สุด คือ อินเดีย ญี่ปุ่น จีน

(2) ผู้ประกอบวิชาชีพด้านต่าง ๆ จำนวน 4,233 คน คิดเป็นร้อยละ 33.88 ของการออกใบอนุญาตทำงาน เรียงลำดับตามสัญชาติที่มากที่สุด คือ อเมริกาฟิลิปปินส์ อังกฤษ

(3) ช่างเทคนิคและผู้ปฏิบัติงานที่เกี่ยวข้อง จำนวน 1,273 คน คิดเป็นร้อยละ 10.19 ของการออกใบอนุญาตทำงาน เรียงลำดับตามสัญชาติที่มากที่สุด คือ ฟิลิปปินส์ อังกฤษ จีน

(4) ตำแหน่งงานอื่น จำนวน 641 คน คิดเป็นร้อยละ 5.13 ของการออกใบอนุญาตทำงาน

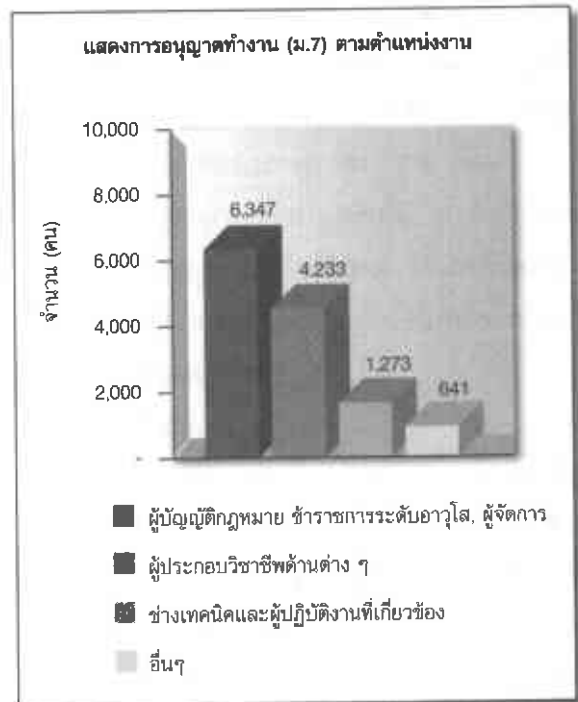

2.2 การพิจารณาอนุญาตใหม่ประเภทส่งเสริมการลงทุน จำนวน 4,127 คน เป็นประเภทคำขออนุญาตตามมาตรา 10 ของคนต่างด้าวที่ได้รับอนุญาตให้เข้ามาทำงานในราชอาณาจักรตามกฎหมายว่าด้วยการส่งเสริมการลงทุนหรือกฎหมายอื่นที่มีบทบัญญัติเกี่ยวกับคนต่างด้าว เช่น พระราชบัญญัติปิโตรเลียมและพระราชบัญญัติการนิคมอุตสาหกรรม จำแนกได้ ดังนี้

2.2.1 จำแนกตามสัญชาติและตำแหน่งงาน

(1) ผู้บัญญัติกฎหมาย ข้าราชการระดับอาวุโส, ผู้จัดการ จำนวน 3,714 คน คิดเป็นร้อยละ 89.99 ของใบอนุญาตทำงานประเภทส่งเสริมการลงทุน เรียงลำดับตามสัญชาติที่มากที่สุด คือ ญี่ปุ่น อินเดีย อังกฤษ

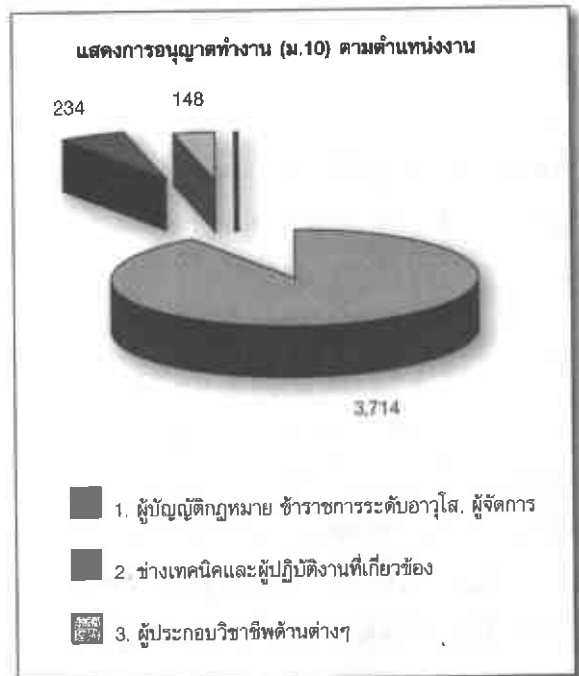

(2) ช่างเทคนิคและผู้ปฏิบัติงานที่เกี่ยวข้อง จำนวน 234 คน คิดเป็นร้อยละ 5.67 ของใบอนุญาตทำงานประเภทส่งเสริมการลงทุน สัญชาติที่มากที่สุดคือ ญี่ปุ่น

(3) ผู้ประกอบวิชาชีพด้านต่างๆ จำนวน 148 คน คิดเป็นร้อยละ 3.59 ของใบอนุญาตทำงานประเภทส่งเสริมการลงทุน

สัญชาติที่ออกใบอนุญาตทำงานตามมาตรา 10 ประเภท ส่งเสริมการลงทุนมาก 10 ลำดับ คือ ญี่ปุ่น อินเดีย อังกฤษ อเมริกัน ออสเตรเลีย สิงคโปร์ จีน ฟิลิปปินส์ มาเลเซีย ฝรั่งเศส

3 ผลการพิจารณาออกใบอนุญาตทำงานใหม่ เดือนมกราคม 2548 ถึง เดือนธันวาคม 2548 จำนวน 20,491 คน ตำแหน่งงานที่ได้รับอนุญาตทำงานมากที่สุด คือ ผู้บัญญัติกฎหมาย ข้าราชการระดับอาวุโส, ผู้จัดการ จำนวน 13,257 คน รองลงมาคือผู้ประกอบวิชาชีพด้านต่าง ๆ จำนวน 4,772 คน ช่างเทคนิคและผู้ปฏิบัติงานที่เกี่ยวข้อง จำนวน 1,626 คน ตำแหน่งงานอื่นๆ จำนวน 836 คน สัญชาติที่ออกใบอนุญาตทำงานให้มาก 10 ลำดับ คือ ญี่ปุ่น จีน อินเดีย อังกฤษ อเมริกัน ฟิลิปปินส์ ออสเตรเลีย เกาหลีใต้ มาเลเซีย และฝรั่งเศส ในการพิจารณาอนุญาตทำงานใหม่สามารถจำแนกตามประเภทคำขออนุญาต ดังนี้

3.1 การพิจารณาอนุญาตทำงานใหม่ จำนวน 17,117 คน เป็นประเภทคำขออนุญาตทำงานตามมาตรา 7 คนต่างด้าวที่มีถิ่นที่อยู่ในราชอาณาจักร หรือได้รับอนุญาตให้เข้ามาในราชอาณาจักรเป็นการชั่วคราวตามกฎหมายว่าด้วยคนเข้าเมือง โดยมีใช้ได้รับอนุญาตให้เข้ามาในฐานะนักท่องเที่ยว หรือ ผู้เดินทางผ่าน ซึ่งจะขออนุญาตทำงานครั้งแรก หรือเมื่อใบอนุญาตเดิมขาดต่ออายุจึงขอใหม่ ในการนี้สามารถจำแนกได้ ดังนี้

3.1.1 จำแนกตามสัญชาติและตำแหน่งงาน คือ

(1) ผู้บัญญัติกฎหมาย ข้าราชการระดับอาวุโส, ผู้จัดการ จำนวน 10,225 คน คิดเป็นร้อยละ 59.70 ของการออกใบอนุญาตทำงาน เรียงลำดับตามสัญชาติที่มากที่สุด คือ อินเดีย ญี่ปุ่น จีน

(3) ผู้ประกอบวิชาชีพด้านต่าง ๆ จำนวน 4,737 คน คิดเป็นร้อยละ 27.68 ของการออกใบอนุญาตทำงาน เรียงลำดับตามสัญชาติที่มากที่สุด คือ อินเดีย อังกฤษ ญี่ปุ่น

(3) ช่างเทคนิคและผู้ปฏิบัติงานที่เกี่ยวข้อง จำนวน 1,351 คน คิดเป็นร้อยละ 7.9 ของการออกใบอนุญาตทำงาน เรียงลำดับตามสัญชาติที่มากที่สุด คือ ญี่ปุ่น อินเดีย จีน

(3) ตำแหน่งงานอื่น จำนวน 804 คน คิดเป็นร้อยละ 4.7 ของการออกใบอนุญาตทำงาน

3.2 การพิจารณาอนุญาตใหม่ประเภทส่งเสริมการลงทุน จำนวน 3,374 คน เป็นประเภทคำขอใบอนุญาตตามมาตรา 10 ของคนต่างด้าวที่ได้รับอนุญาตให้เข้ามาทำงานในราชอาณาจักรตามกฎหมายว่าด้วยการส่งเสริมการลงทุนหรือกฎหมายอื่นที่มีบทบัญญัติเกี่ยวกับคนต่างด้าว เช่น พระราชบัญญัติปิโตรเลียมและพระราชบัญญัติการนิคมอุตสาหกรรม จำแนกได้ ดังนี้

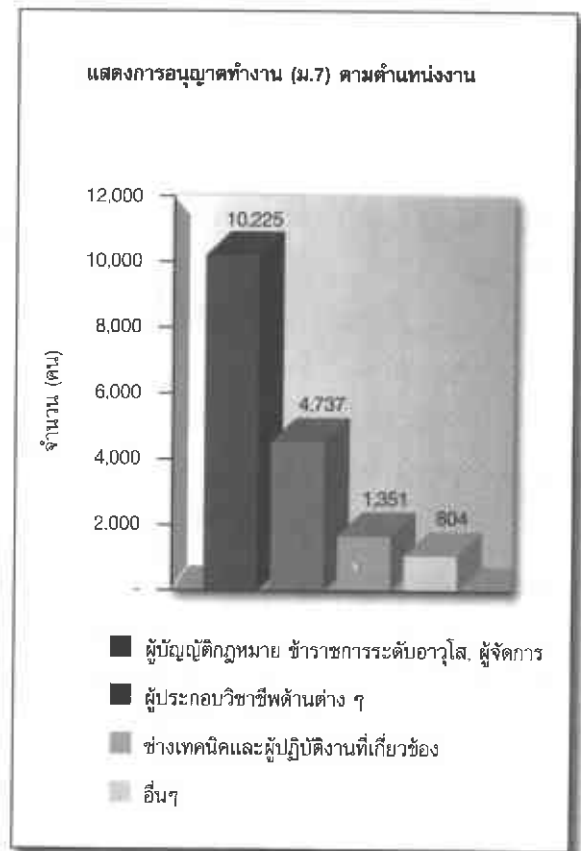

3.2.1 จำแนกตามสัญชาติและตำแหน่งงาน

(1) ผู้บัญญัติกฎหมาย ข้าราชการระดับอาวุโส, ผู้จัดการ จำนวน 3,032 คน คิดเป็นร้อยละ 89.86 ของใบอนุญาตทำงานประเภทส่งเสริมการลงทุน เรียงลำดับตามสัญชาติที่มากที่สุด คือ ญี่ปุ่น อินเดีย จีน

(2) ช่างเทคนิคและผู้ปฏิบัติงานที่เกี่ยวข้อง จำนวน 275 คน คิดเป็นร้อยละ 8.15 ของใบอนุญาตทำงานประเภทส่งเสริมการลงทุน เรียงลำดับตามสัญชาติที่มากที่สุด คือ ญี่ปุ่น

(3) ผู้ประกอบวิชาชีพด้านต่างๆ จำนวน 35 คน คิดเป็นร้อยละ 1.04 ของใบอนุญาตทำงานประเภทส่งเสริมการลงทุน เรียงลำดับตามสัญชาติที่มากที่สุด คือ อินเดีย

(4) พนักงานบริการ พนักงานขายในร้านค้าและตลาด จำนวน 8 คน คิดเป็นร้อยละ 0.24 ของใบอนุญาตทำงานประเภทส่งเสริมการลงทุน เรียงลำดับตามสัญชาติที่มากที่สุดคือ ญี่ปุ่น

แสดงการอนุญาตทำงาน (ม.10) ตามตำแหน่งงาน

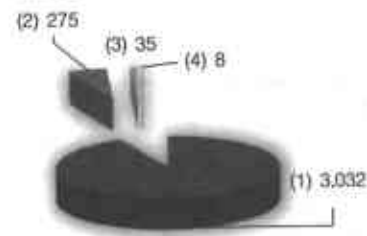

- 1 ผู้บัญญัติกฎหมาย ข้าราชการระดับอาวุโส, ผู้จัดการ
- 2 ช่างเทคนิคและผู้ปฏิบัติงานที่เกี่ยวข้อง
- 3 ผู้ประกอบวิชาชีพด้านต่างๆ
- 4 พนักงานบริการ พนักงานขายในร้านค้าและตลาด

4. การต่ออายุใบอนุญาตทำงาน หมายถึง คนต่างด้าวที่ได้รับใบอนุญาตทำงานแล้ว เมื่อครบกำหนดการอนุญาตมีความประสงค์จะทำงานตามที่ได้รับอนุญาตต่อไปให้ยื่นแบบคำขอ ตท.5 เพื่อต่ออายุใบอนุญาตทำงานตามมาตรา 15 หรือยื่นแบบ ตท.12 แฉงการได้รับอนุญาตให้ขยายระยะเวลาทำงานตามมาตรา 14 ซึ่งผลการพิจารณาอนุญาต มีจำนวน 48,692 คน แยกเป็น ตท. 5 คนต่างด้าวประเภทชั่วคราว จำนวน 43,511 คน ตท.12 คนต่างด้าวตามมาตรา 10 ประเภทส่งเสริมการลงทุน จำนวน 5,181 คน

4.1 พิจารณาอนุญาตให้ต่ออายุใบอนุญาตทำงานประเภทชั่วคราว จำนวน 43,511 คน สามารถจำแนกตามสัญชาติและตำแหน่งงานที่ได้รับอนุญาต คือ

(1) ผู้บัญญัติกฎหมาย ข้าราชการระดับอาวุโส, ผู้จัดการ จำนวน 31,483 คน คิดเป็นร้อยละ 72.35 เรียงลำดับตามสัญชาติที่มากที่สุด คือ ญี่ปุ่น อินเดีย อังกฤษ

(2) ผู้ประกอบวิชาชีพด้านต่าง ๆ จำนวน 7,591 คน คิดเป็นร้อยละ 17.45 เรียงลำดับตามสัญชาติที่มากที่สุด คือ อังกฤษ อเมริกัน ฟิลิปปินส์

(3) ช่างเทคนิคและผู้ปฏิบัติงานที่เกี่ยวข้อง จำนวน 1,752 คน คิดเป็นร้อยละ 4.03 เรียงลำดับตามสัญชาติที่มากที่สุด คือ จีน ฟิลิปปินส์ ญี่ปุ่น

(4) ตำแหน่งงานอื่น จำนวน 2,685 คน คิดเป็นร้อยละ 6.17

สัญชาติของคนต่างด้าวที่ได้รับการต่ออายุใบอนุญาตทำงานมาก 10 ลำดับ คือ ญี่ปุ่น อังกฤษ อินเดีย จีน อเมริกัน ฟิลิปปินส์ จีนไต้หวัน ออสเตรเลีย เกาหลีใต้ และสิงคโปร์

4.2 แฉงการได้รับอนุญาตให้ขยายระยะเวลาทำงาน จำนวน 5,181 คน สามารถจำแนกตามสัญชาติและตำแหน่งงานที่ได้รับอนุญาต คือ

(1) ผู้บัญญัติกฎหมาย ข้าราชการระดับอาวุโส, ผู้จัดการ จำนวน 3,784 คน คิดเป็นร้อยละ 73.03 เรียงลำดับตามสัญชาติที่มาก คือ ญี่ปุ่น จีน อังกฤษ

แสดงข้อมูลการต่ออายุใบอนุญาตทำงาน		
ตำแหน่งงาน	ประเภทคนต่างด้าว	
	ชั่วคราว	ส่งเสริมการลงทุน
1 ผู้บัญญัติกฎหมาย ข้าราชการระดับอาวุโส, ผู้จัดการ	31,483	3,784
2 ผู้ประกอบวิชาชีพด้านต่าง ๆ	7,591	233
3 ช่างเทคนิคและผู้ปฏิบัติงานที่เกี่ยวข้อง	1,752	361
4 อื่นๆ	2,685	803
รวมทั้งหมด (48,692)	43,511	5,181

(2) ผู้ประกอบวิชาชีพด้านต่าง ๆ จำนวน 233 คน คิดเป็นร้อยละ 4.50 เรียงลำดับตามสัญชาติที่มาก คือ ญี่ปุ่น อังกฤษ อเมริกัน

(3) ช่างเทคนิคและผู้ปฏิบัติงานที่เกี่ยวข้อง จำนวน 361 คน คิดเป็นร้อยละ 6.97 เรียงลำดับตามสัญชาติที่มาก คือ ญี่ปุ่น จีน ฟิลิปปินส์

(4) ตำแหน่งงานอื่น จำนวน 803 คน คิดเป็นร้อยละ 15.50

สัญชาติของคนต่างด้าวที่ได้รับอนุญาตให้ขยายระยะเวลาทำงานมาก 10 ลำดับ คือ ญี่ปุ่น จีน ฟิลิปปิน อินเดี ย อังกฤษ อเมริกัน ฟิลิปปิน ออสเตรเลีย มาเลเซีย และฝรั่งเศส

5. จำนวนแรงงานต่างด้าวเข้าเมืองถูกต้องตามกฎหมายคงเหลือที่ทำงานในประเทศไทย ณ บึงบประมาณ 2548 มีจำนวน 1,528,125 คน เพิ่มขึ้นจากสถิติในปีงบประมาณ 2547 ที่มีอยู่จำนวน 1,281,539 คน โดยประเภทชั่วคราว เพิ่มขึ้น จำนวน 117,570 คน ประเภทส่งเสริมการลงทุน เพิ่มขึ้น จำนวน 24,934 ประเภทมาตรา 12 เพิ่มขึ้น จำนวน 104,082 คน ประเภทตลอดชีพ ไม่เปลี่ยนแปลง

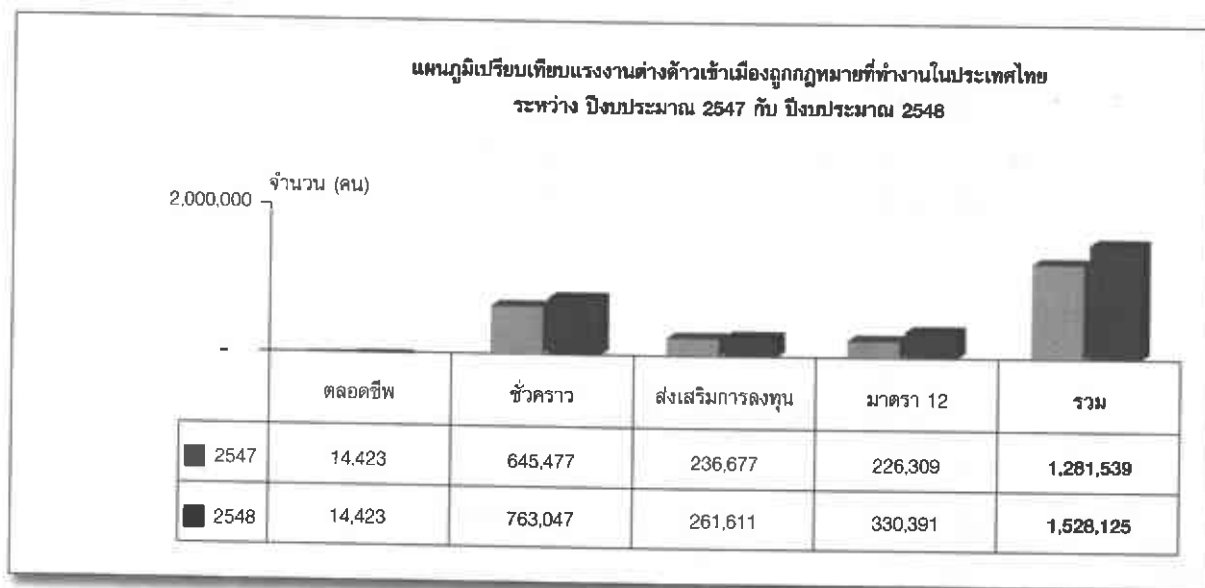

เปรียบเทียบจำนวนแรงงานต่างด้าวที่ได้รับใบอนุญาตใหม่ในปีงบประมาณ 2548 ณ สำนักบริหารแรงงานต่างด้าว ปีงบประมาณ 2547 กับ ปีงบประมาณ 2548 ณ ช่วงเวลาเดียวกันปรากฏว่า จำนวนแรงงานต่างด้าวที่ได้รับใบอนุญาตทำงานใหม่ในปีงบประมาณ 2547 มีจำนวนมากกว่าปีงบประมาณ 2548 จำนวน 2,022 คน

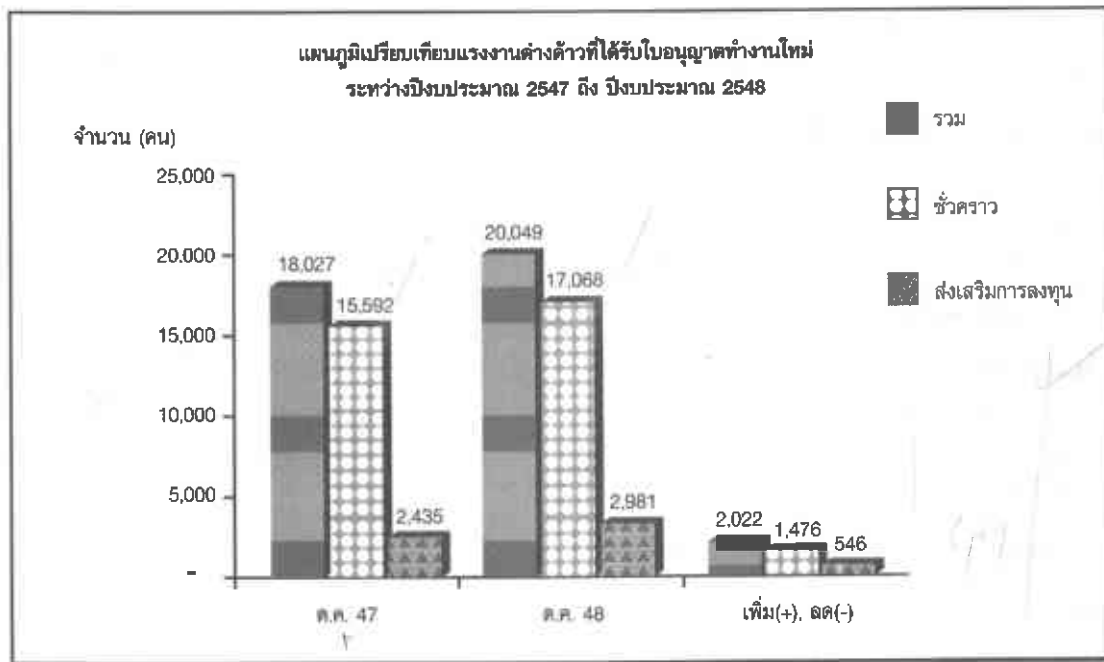

ในส่วนของแรงงานต่างด้าวที่ได้รับใบอนุญาตใหม่ ณ สำนักบริหารแรงงานต่างด้าว ปีงบประมาณ 2548 จำนวน 19,602 คน (สัญชาติญี่ปุ่นมากที่สุด) การแจ้งออกจำนวน 13,206 คน ดังนั้นแรงงานต่างด้าวเพิ่มขึ้นในปีงบประมาณนี้ จำนวน 6,396 คน

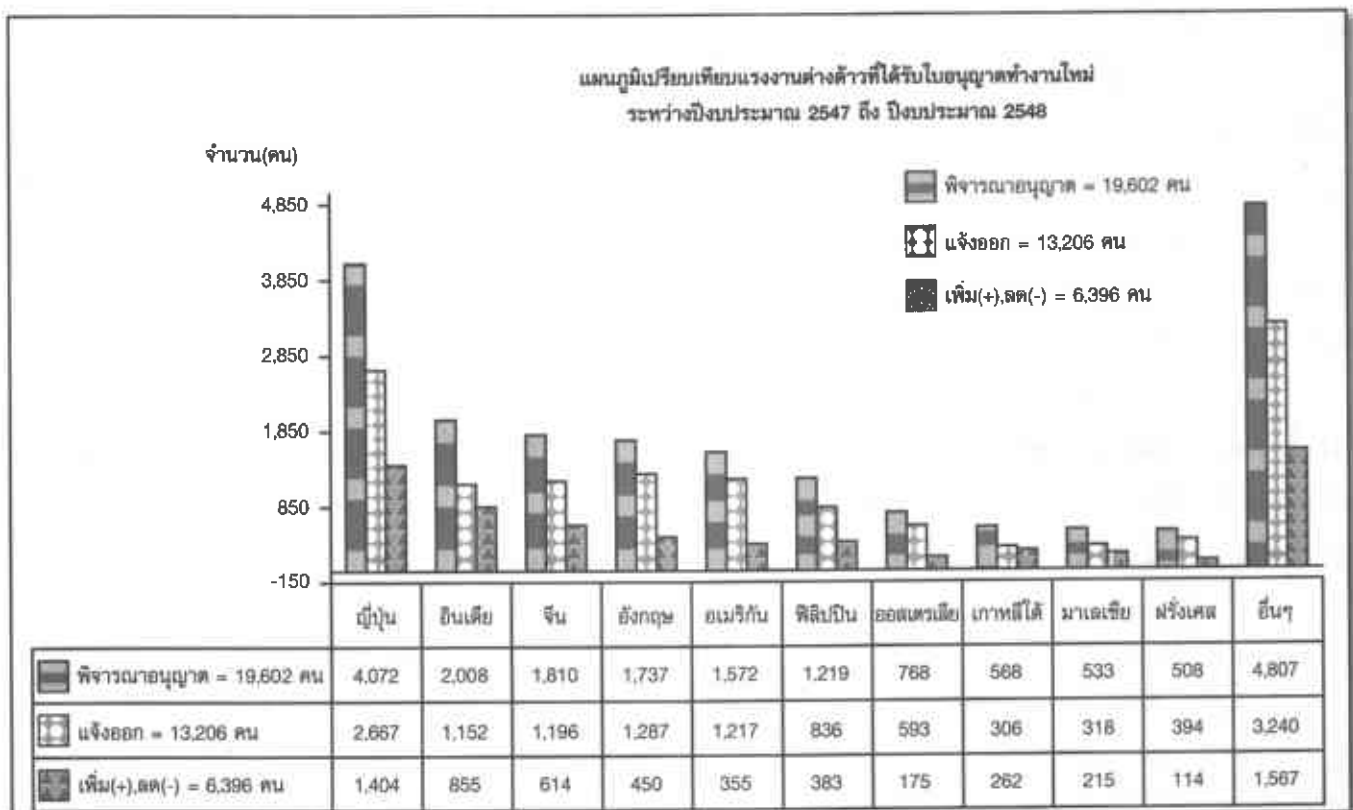

6. การพิจารณาอนุญาตทำงานทั่วราชอาณาจักร ณ ปีงบประมาณ 2548 จำนวน 55,275 คน รายละเอียด ดังนี้

6.1 ตำแหน่งงานที่ได้รับการอนุญาตมากที่สุด เรียงลำดับตามตำแหน่งที่มาก คือ

(1) แรงงานในบรรจุผลิตภัณฑ จำนวน 7,491 คน คิดเป็นร้อยละ 13.56 เรียงลำดับ ตามสัญชาติที่มาก คือ พม่า จีน อินเดีย

(2) ผู้จัดการฝ่ายอื่นๆ ที่มิได้จัดประเภทไว้ในที่อื่น จำนวน 7,350 คน คิดเป็นร้อยละ 13.30 เรียงลำดับตามสัญชาติที่มาก คือ ญี่ปุ่น อินเดีย จีน

(3) กรรมการและผู้บริหารระดับสูง กรรมการและผู้จัดการใหญ่ กรรมการบริหารต่างๆจำนวน 4,251 คน คิดเป็นร้อยละ 7.69 เรียงลำดับตามสัญชาติที่มาก คือ ญี่ปุ่น อังกฤษ อินเดีย

(4) ตำแหน่งงานอื่น ๆ จำนวน 36,183 คน คิดเป็นร้อยละ 65.45

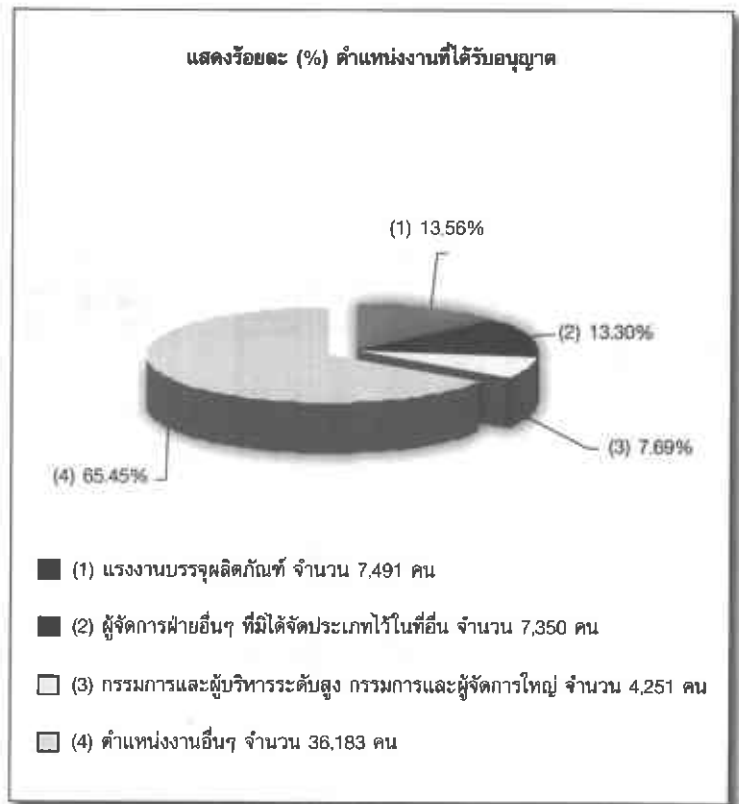

6.2 ประเภทกิจการที่ได้รับอนุญาตทำงานทั่วราชอาณาจักร ณ ปีงบประมาณ 2548 จำนวน 55,275 คน รายละเอียด ดังนี้

(1) การศึกษา จำนวน 5,690 คน คิดเป็นร้อยละ 10.30 เรียงลำดับตามสัญชาติที่มาก คือ อังกฤษ อเมริกัน Philipin

(2) การก่อสร้าง จำนวน 5,326 คน คิดเป็น ร้อยละ 9.64 เรียงลำดับตามสัญชาติที่มาก คือ พม่า ญี่ปุ่น จีน

(3) เกษตรกรรม การล่าสัตว์ และการบริการที่เกี่ยวข้อง จำนวน 4,491 คน คิดเป็นร้อยละ 8.13 เรียงลำดับตามสัญชาติที่มาก คือ พม่า จีน ญี่ปุ่น

(4) ประเภทกิจการอื่น ๆ จำนวน 39,768 คน คิดเป็นร้อยละ 71.95

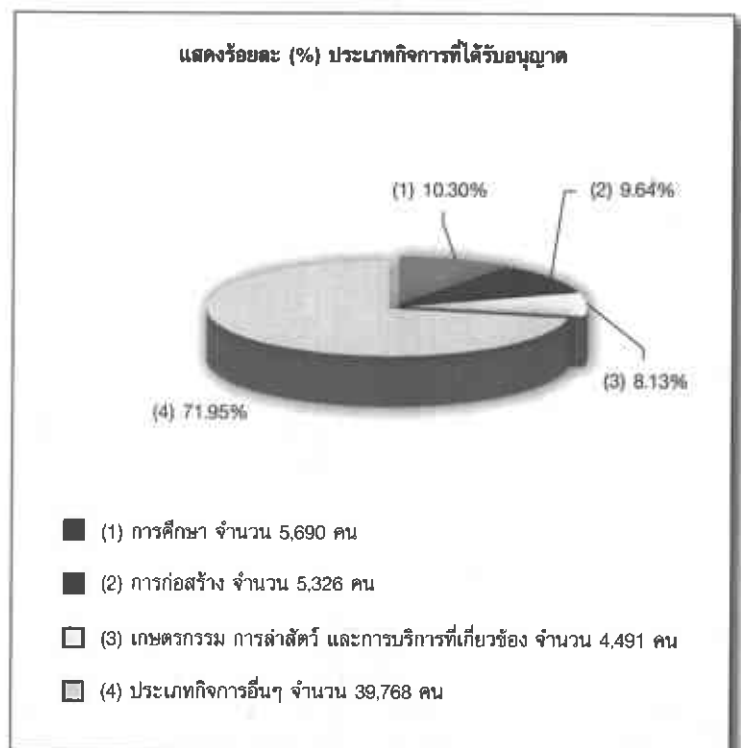

สาระความรู้เกี่ยวกับองค์การเอกชนต่างประเทศ
ในประเทศไทย



สาระความรู้เกี่ยวกับองค์การเอกชนต่างประเทศในประเทศไทย

ในช่วงระหว่างสงครามโลกครั้งที่ 2 “ องค์การพัฒนาเอกชน (Non - Governmental Organization : NGO)¹ ” หรือ องค์การเอกชนต่างประเทศ (Foreign Private Organization : FPO)² ถือกำเนิดขึ้นโดยกลุ่มชาวคริสเตียนหรือกลุ่มที่มาจากโบสถ์ที่ยึดมั่นอุดมการณ์หรือปรัชญาแนวคิดที่ว่า “มนุษย์ควรมีสิทธิได้รับการดูแลให้ชีวิตอยู่รอดปลอดภัย” โดยมีวัตถุประสงค์ “เพื่อช่วยเหลือประชาชนผู้ประสบภัยพิบัติจากสงคราม” อันเนื่องมาจากสภาพความทุกข์ยาก ความอดอยากยากจน การขาดแคลนปัจจัยในการดำรงชีวิต โรคภัยไข้เจ็บ สภาพการไร้ที่อยู่อาศัย ไร้ที่พึ่งพาอาศัยของเด็ก สตรีและคนชรา การไร้งานทำของประชาชน

องค์การเอกชนต่างประเทศ สามองค์การแรกที่เกิดกำเนิดในช่วงนี้ จำแนกได้เป็น 2 ประเภท กล่าวคือ **ประเภทแรก** เป็นองค์การที่เกิดขึ้นโดยกลุ่มชาวคริสเตียนหรือกลุ่มที่มาจากโบสถ์มี 2 องค์การ ได้แก่

- 1) องค์การคาทอลิกบริการบรรเทาทุกข์ หรือคาทอลิก รีลิว เซอร์วิส (Catholic Relief Services : CRS) จัดตั้งในราวปี ค.ศ. 1943
 - 2) องค์การเชิร์ช เวิลด์ เซอร์วิส (Church World Services : CWS) จัดตั้งในราวปี ค.ศ. 1946
- ประเภทที่สอง** เป็นองค์การการกุศลที่ไม่ได้มาจากโบสถ์ ได้แก่ องค์การแคร์ (CARE) จัดตั้งขึ้นในราวปี ค.ศ. 1945

อย่างไรก็ดี ทั้ง 3 องค์การดังกล่าวต่างมีวัตถุประสงค์เดียวกันกล่าว คือ เพื่อช่วยเหลือประชาชนผู้ประสบภัยพิบัติจากสงคราม ซึ่งต่อมามีองค์การประเภทนี้ได้เพิ่มจำนวนมากขึ้นเป็นลำดับทั้งในประเทศยุโรปและอเมริกา องค์การเหล่านี้มีตั้งแต่ขนาดเล็กถึง ขนาดใหญ่ โดยองค์การที่มีขนาดใหญ่และมีบทบาทในด้านการสงเคราะห์ทั่วไปและจะมีเงินงบประมาณจำนวนมาก จึงสามารถจ้างคนเข้ามาทำงานได้จำนวนมากเช่นกัน ส่วนองค์การขนาดเล็กจะมีบทบาทในการทำงานเฉพาะด้าน และมีเงินงบประมาณน้อยทำให้สามารถจ้างคนเข้ามาทำงานได้น้อย โดยสามารถจำแนกตามขนาดและลักษณะวัตถุประสงค์ในการดำเนินงานได้เป็น 3 กลุ่มใหญ่ ๆ กล่าวคือ

กลุ่มแรก เป็น NGO ที่มีขนาดใหญ่ มีวัตถุประสงค์ในการดำเนินงานเน้นด้านการบรรเทาทุกข์ ซึ่งในระยะเวลาดังกล่าวได้พัฒนาบทบาทสู่การพัฒนาเศรษฐกิจและสังคม

กลุ่มที่สอง เป็นกลุ่ม NGO ที่มีขนาดเล็กและไม่เกี่ยวข้องกับองค์การทางด้านศาสนา มีวัตถุประสงค์เพื่อช่วยเหลือยกระดับความรู้ทางเทคนิคและฝีมือ โดยเน้นการทำงานเฉพาะด้าน ได้แก่ ด้านเทคนิคและวิชาการ เป็นต้น

กลุ่มที่สาม เป็นกลุ่ม NGO ที่มีขนาดเล็กที่สุด เน้นการทำงานสร้างเครือข่ายเพื่อการพัฒนา โดยผลักดันให้กระบวนการพัฒนามาจากประชาชนเอง (bottom up) ภายใต้ทัศนะว่า “การพัฒนาเป็นเรื่องที่เลียนแบบกันไม่ได้ จะต้องเกิดขึ้นจากความจริงของ ท้องถิ่นหรือชุมชนด้วยกระบวนการเรียนรู้ด้วยตัวเอง” หรือที่ปัจจุบันเราเรียกว่า “ภูมิปัญญาชาวบ้านหรือภูมิปัญญาท้องถิ่น” โดยเน้นให้ประชาชนรู้จักสร้างสรรค์พัฒนาธุรกิจขนาดเล็กในชุมชนหรือที่เรียกว่า “ธุรกิจชุมชน”³

¹ วารสารเศรษฐศาสตร์การเมือง, เศรษฐศาสตร์การเมือง(เพื่อชุมชน) ฉบับที่ 11

² การดำเนินงานขององค์การเอกชนต่างประเทศในประเทศไทย, กรมการจัดหางาน หน้า 11

³ ในกระแสสังคมไทยปัจจุบัน คือ โครงการ “หนึ่งตำบล หนึ่งผลิตภัณฑ์” ซึ่งถือเป็นนโยบายเร่งด่วนของรัฐบาล

การดำเนินงานของ **NGOs** ในยุคแรก ๆ เริ่มจากยุโรปและอเมริกาเหนือ ต่อมาเมื่อความสัมพันธ์ระหว่างประเทศต่าง ๆ เปิดกว้างขึ้น และพบว่าประชาชนผู้ทุกข์ยากส่วนใหญ่อยู่ในประเทศด้อยพัฒนา จึงได้เริ่มเข้าไปดำเนินงานในประเทศเหล่านั้นแต่ เนื่องจากพื้นฐานการศึกษา วัฒนธรรม และวิถีคิดของคนในท้องถิ่น แตกต่างจากสังคมในประเทศอุตสาหกรรมโดยสิ้นเชิง ทำให้การดำเนินงานในระยะแรกไม่ประสบผลสำเร็จเท่าที่ควร จึงได้เปลี่ยนวิธีการดำเนินงานจากที่เข้าไปดำเนินงานเองเป็นผู้สนับสนุนด้าน เงินทุนในการจัดตั้ง **NGOs** ท้องถิ่น และควบคุมดูแล **NGOs** ท้องถิ่น เพื่อให้การดำเนินงานบรรลุวัตถุประสงค์และเป้าหมายที่กำหนดไว้

องค์กรพัฒนาเอกชน NGOs ในประเทศไทย เริ่มต้นในสมัยของพระบาทสมเด็จพระจุลจอมเกล้าเจ้าอยู่หัว⁴ โดยสมเด็จพระศรีพัชรินทราบรมราชินี ได้ทรงสถาปนาองค์กรพัฒนาเอกชนไทยขึ้นเป็นครั้งแรก เรียกว่า “สภาอุณาโลมแดง” ซึ่งในปัจจุบันคือ “สภาประชาชาติไทย” โดยมีพระราชประสงค์เพื่อช่วยเหลือทหารที่ได้รับบาดเจ็บจากสงคราม ต่อมาในปี พ.ศ. 2433 พระวิมาดาเธอกรมพระสุทธาสินีนาฏได้ทรงบริจาคทรัพย์ส่วนพระองค์สร้างสถานสงเคราะห์เด็กกำพร้าอนาถาขึ้น เพื่อสวัสดิการของเด็กโดยเฉพาะ ภายหลังจากที่ประเทศไทยเข้าสู่กระแสการพัฒนาประเทศแผนใหม่ องค์กรพัฒนาเอกชนไทย **NGOs** ไทย) จึงได้เกิดและเติบโตขึ้นเป็นลำดับ โดยในช่วงปี พ.ศ. 2500 ซึ่งเป็นช่วง “ทศวรรษแห่งการพัฒนา” ได้ส่งผลให้ **NGOs** ไทยจำนวนหนึ่งหันมาดำเนินงานในด้านการพัฒนาสังคม แต่ก็ไม่ประสบผลสำเร็จเท่าที่ควร เนื่องจากไม่ได้รับการสนับสนุนจากบุคคลต่าง ๆ ในสังคมโดยเฉพาะอย่างยิ่งปัญญาชนคนหนุ่มสาวในรั้วมหาวิทยาลัย และที่สำคัญคือ เป็นช่วงการดำเนินงานที่อยู่ภายใต้ภาวะแห่งความขัดแย้งและการต่อสู้ทางการเมืองระหว่างค่ายทุนนิยมกับค่ายสังคมนิยมในยุคสงครามเย็น จึงทำให้ไม่ได้รับความไว้วางใจจากหน่วยราชการที่เกี่ยวข้องกับความมั่นคงของประเทศด้วยเกรงว่า **NGOs** จะเข้าไปดำเนินกิจกรรมต่าง ๆ เพื่อแย่งชิงประชาชนและเป็นปฏิปักษ์ต่อความมั่นคงของทางราชการ อย่างไรก็ตามในปี 2502 รัฐบาลได้ผลักดันให้มีการจัดประชุมร่วมกันระหว่างองค์กรพัฒนาเอกชนต่าง ๆ จึงได้กำเนิด “สภาสังคมสงเคราะห์แห่งประเทศไทย” ขึ้น โดยคาดหวังจะให้เป็้องค์กรกลางที่ทำหน้าที่ประสานงานระหว่างองค์กรพัฒนาเอกชนต่าง ๆ ในขณะนั้น

การเข้ามาดำเนินงานขององค์กรเอกชนต่างประเทศ (**Foreign Private Organization : FPO**) ในประเทศไทย เป็นผลพวงของสงครามโลกครั้งที่ 2 ซึ่งส่งผลให้เกิดภาวะการว่างงานและภาวะเศรษฐกิจตกต่ำทั่วโลก ประกอบกับประเทศไทยได้เข้าเป็นสมาชิกขององค์การแรงงานระหว่างประเทศ (**ILO**) ทำให้มีสถาบัน มูลนิธิ และองค์กรต่าง ๆ ทั้งภายในและภายนอกประเทศ โดยเฉพาะองค์การกรรมกรระหว่างประเทศ ได้เริ่มเข้ามามีบทบาทในการดำเนินงานในประเทศไทยมากขึ้น โดยได้ขอเข้ามาดำเนินการให้การช่วยเหลือเกี่ยวกับการให้การศึกษา อบรม และการสนับสนุนการปฏิบัติงานต่าง ๆ แก่กรรมกรผู้ใช้แรงงาน และกลุ่มพลังอื่น ๆ ในประเทศ โดยในระยะแรกการดำเนินงานขององค์กรเหล่านี้เป็นไปโดยอิสระไม่มีมาตรการควบคุมของทางราชการหรือหน่วยงานหลักที่รับผิดชอบในการดูแลและประสานงานแต่อย่างใด

⁴ จตุรงค์ บุญรัตนสุนทร, พลวัตองค์กรพัฒนาเอกชนไทย, เศรษฐศาสตร์การเมือง (เพื่อชุมชน) ฉบับที่ 11

การกำกับดูแลการดำเนินงานขององค์กรพัฒนา เอกชน NGOs สืบเนื่องจากภายหลังสงครามโลกครั้งที่ 2 เป็นช่วงแห่งความขัดแย้งและการต่อสู้ทางการเมืองระหว่างค่ายทุนนิยมกับค่ายสังคมนิยมในยุคสงครามเย็น รัฐบาลตระหนักว่าองค์กรพัฒนาเอกชน (NGOs) มีบทบาทสำคัญถือเป็นกลุ่มพลังที่สามารถสนับสนุนการดำเนินงานของรัฐบาลให้เป็นไปตามแนวนโยบายพื้นฐานแห่งรัฐธรรมนูญและสอดคล้องกับนโยบายการพัฒนาสังคม เศรษฐกิจ และความมั่นคงของประเทศ ให้บรรลุวัตถุประสงค์ภายใต้ปรัชญาเดียวกันคือ “การบำบัดทุกข์ บำรุงสุข” หรือ “การกินดี อยู่ดีของประชาชน” ได้ทั้งทางตรงและทางอ้อม ดังนั้นหากปล่อยให้องค์กรฯ เหล่านั้น โดยเฉพาะองค์กรเอกชนต่างประเทศ ซึ่งมีทั้งฝ่ายโลกเสรีและคอมมิวนิสต์ เข้ามาดำเนินงานในประเทศได้โดยอิสระไม่มีมาตรการหรือหน่วยงานภาครัฐเป็นหน่วยงานหลักในการดูแลและประสานประโยชน์ร่วมกันระหว่างหน่วยงานภาครัฐบาลกับ NGOs ต่าง ๆ อย่างมีประสิทธิภาพแล้วอาจมี NGOs บางส่วนที่มีการดำเนินงานไม่เหมาะสมและไม่สอดคล้อง กับนโยบายของรัฐบาล และอาจเข้ามาแทรกแซงการทำงานของรัฐบาล หรือมีวัตถุประสงค์แอบแฝงเพื่อใช้ประเทศไทยเป็นฐานในการก่อการร้ายหรือก่ออาชญากรรมข้ามชาติ เช่น การค้ายาเสพติด การค้าบริการทางเพศ และการฟอกเงิน เป็นต้น ซึ่งปัญหาเหล่านี้ล้วนอาจก่อให้เกิดสถานการณ์ที่ส่งผลกระทบต่อความมั่นคงของชาติในระยะยาว ตลอดจนส่งผลกระทบต่อ ภาพลักษณ์ของประเทศและความสัมพันธ์ระหว่างประเทศทั้งในระดับประเทศ ระดับภูมิภาคและระดับโลกได้

ด้วยเหตุข้างต้น ในปี 2523 กระทรวงมหาดไทย โดยสภาที่ปรึกษาเพื่อการพัฒนาชาติได้นำเสนอเรื่อง การควบคุมการดำเนินงานของมูลนิธิ สมาคม หรือองค์กรแรงงานต่างประเทศ ให้คณะรัฐมนตรีพิจารณา เมื่อวันที่ 27 พฤษภาคม 2523 ซึ่งคณะรัฐมนตรีประชุมหารือแล้วมีมติเมื่อวันที่ 21 ตุลาคม 2523 มอบหมายให้สำนักงานสภาพความมั่นคงแห่งชาติ (สมช.) ร่วมกับกระทรวงมหาดไทย พิจารณาและกำหนดมาตรการในการกำกับดูแลองค์กรเอกชนต่างประเทศดังกล่าว ต่อมาสำนักงานสภาพความมั่นคงแห่งชาติ (สมช.) ได้เสนอความเห็นต่อนายกรัฐมนตรี (ฯพณฯ พลเอกเปรม ติณสูลานนท์) ให้จัดตั้งองค์กรกลางในรูปของคณะกรรมการขึ้นคณะหนึ่งทำหน้าที่กำหนดนโยบายและหลักการในการควบคุมการแทรกแซงการรับความช่วยเหลือการศึกษาอบรมขององค์กรแรงงานระหว่างประเทศ ตลอดจนกำหนดมาตรการควบคุมดูแลการปฏิบัติต่าง ๆ ขององค์กรดังกล่าวและให้กรรมการคณะนี้รับผิดชอบไปถึงการดำเนินการขององค์กรเอกชนต่างประเทศต่อกลุ่มพลังอื่น ๆ เช่น นักศึกษา เกษตรกร และองค์กรเกี่ยวกับศาสนาด้วย โดยให้กระทรวงมหาดไทยเป็นหน่วยงานหลักในการจัดตั้งคณะกรรมการดังกล่าว ซึ่งนายกรัฐมนตรี (ฯพณฯ พลเอกเปรม ติณสูลานนท์) ได้เห็นชอบตามที่สำนักงานสภาพความมั่นคงแห่งชาติเสนอ และได้มีข้อสั่งการเมื่อวันที่ 9 ธันวาคม พ.ศ. 2523 ให้นำเสนอคณะรัฐมนตรีทราบและให้กระทรวงมหาดไทยเป็นหน่วยงานหลักดำเนินการจัดตั้งคณะกรรมการดังกล่าว

“คณะกรรมการพิจารณาการดำเนินงานขององค์กรต่างประเทศ” จึงได้ถูกจัดตั้งขึ้นโดยกระทรวงมหาดไทย ได้อาศัยคำสั่งนายกรัฐมนตรีเมื่อวันที่ 9 ธันวาคม พ.ศ. 2523 ออกคำสั่งที่ 129/2524 ลงวันที่ 9 มีนาคม พ.ศ. 2524 คณะกรรมการดังกล่าวมีปลัดกระทรวงมหาดไทยเป็นประธานกรรมการอธิบดีกรมแรงงานเป็นกรรมการและเลขานุการ ผู้อำนวยการกองวิชาการและวางแผน กรมแรงงาน เป็นกรรมการและผู้ช่วยเลขานุการ คณะกรรมการพิจารณาการดำเนินงานขององค์กรต่างประเทศ มีอำนาจหน้าที่สำคัญ 2 ประการ กล่าวคือ

ประการที่แรก มีอำนาจหน้าที่ในการกำหนดนโยบายและหลักการในการควบคุมการแทรกแซงการให้ความช่วยเหลือและการอนุญาตเข้ามาดำเนินงานขององค์กรเอกชนต่างประเทศ ตลอดจนติดตามควบคุมดูแลการปฏิบัติงานต่าง ๆ ขององค์กรดังกล่าว และให้รับผิดชอบไปถึงการดำเนินการขององค์กรเอกชนต่างประเทศต่อกลุ่มพลังอื่น ๆ

ประการที่สอง มีอำนาจในการแต่งตั้งคณะอนุกรรมการและ/หรือคณะทำงานเพื่อช่วยปฏิบัติงานนี้ได้ตามความจำเป็น

ต่อมาใน 2536 กระทรวงแรงงานและสวัสดิการสังคม ได้รับการสถาปนาขึ้น โดยแยกกรมแรงงานและภารกิจออกจากกระทรวงมหาดไทยมีผลให้ภารกิจภายใต้ “คณะกรรมการพิจารณาการดำเนินงานขององค์การต่างประเทศ” แยกตามมาด้วย ภายหลังการสถาปนา “กระทรวงแรงงาน” ขึ้นแทนกระทรวงแรงงานและสวัสดิการสังคม เมื่อปี 2546 “คณะกรรมการพิจารณาการดำเนินงานขององค์การต่างประเทศ” จึงเป็นภารกิจหนึ่งของ “กระทรวงแรงงาน” โดยมี “ระเบียบกระทรวงแรงงานและสวัสดิการสังคมว่าด้วยการเข้ามาดำเนินงานขององค์การเอกชนต่างประเทศในประเทศไทย พ.ศ. 2541” และ “ระเบียบคณะกรรมการพิจารณาการดำเนินงานขององค์การเอกชนต่างประเทศว่าด้วยหลักเกณฑ์การพิจารณาและข้อปฏิบัติเกี่ยวกับการเข้ามาดำเนินงานขององค์การเอกชนต่างประเทศในประเทศไทย และการจัดตั้งสำนักงานภูมิภาคในประเทศไทย พ.ศ. 2543” เป็นเสมือนนโยบายและแนวทางในการปฏิบัติงานของเจ้าหน้าที่และองค์การเอกชนต่างประเทศที่จะขอเข้ามาดำเนินงานในประเทศไทย

ปัจจุบันกรมการจัดหางาน โดยสำนักบริหารแรงงานต่างด้าว เป็นหน่วยงานในสังกัดกระทรวงแรงงาน ที่มีภารกิจและปฏิบัติหน้าที่ในการกำกับดูแลการเข้ามาดำเนินงานและติดตามประเมินผลการดำเนินงานของ “องค์การเอกชนต่างประเทศ (Foreign private Organization) และคนต่างด้าวที่ทำงานในองค์การฯ” ที่มีได้อยู่ภายใต้ข้อตกลงกับรัฐบาลไทยโดยกรมวิเทศสหการ ให้เป็นไปโดยถูกต้องภายใต้ระเบียบกระทรวงแรงงานและสวัสดิการสังคมว่าด้วยการเข้ามาดำเนินงานขององค์การเอกชนต่างประเทศในประเทศไทย พ.ศ. 2541 และระเบียบคณะกรรมการพิจารณาการดำเนินงานขององค์การเอกชนต่างประเทศว่าด้วยหลักเกณฑ์การพิจารณาและข้อปฏิบัติเกี่ยวกับการเข้ามาดำเนินงานขององค์การเอกชนต่างประเทศในประเทศไทย และการจัดตั้งสำนักงานภูมิภาคในประเทศไทย พ.ศ. 2543 รวมทั้งพระราชบัญญัติการทำงานของคนต่างด้าว พ.ศ. 2521 และกฎหมายระเบียบข้อบังคับอื่นที่เกี่ยวข้อง ได้แก่ พระราชบัญญัติคนเข้าเมือง พ.ศ. 2522 และพระราชกฤษฎีกากำหนดงานในอาชีพและวิชาชีพที่ห้ามคนต่างด้าวทำ พ.ศ. 2522 เป็นต้น มีองค์การฯที่อยู่ภายใต้การกำกับดูแลจำแนกตามประเภทกิจกรรมได้ ดังนี้

- 1) ให้การศึกษาพัฒนาเด็กและเยาวชน
- 2) ฟื้นฟูสมรรถภาพผู้ติดยาเสพติด
- 3) ช่วยเหลือผู้สูงอายุ ให้มีคุณภาพชีวิตที่ดีขึ้น
- 4) ช่วยเหลือ ฟื้นฟูสมรรถภาพคนพิการ และคนพิการซ้ำซ้อน
- 5) สนับสนุนข้อมูลข่าวสาร ส่งเสริมอุตสาหกรรมการท่องเที่ยว ศูนย์ข้อมูลข่าวสาร ค้นคว้าวิจัยพัฒนาด้านภาษา ให้ความรู้แก่ผู้ใช้แรงงาน ถ่ายทอดเทคโนโลยี ส่งเสริมเทคนิค วิชาการฝึกอบรม เสริมทักษะ
- 6) สนับสนุนด้านสิทธิมนุษยชนช่วยเหลือด้านมนุษยธรรม บรรเทาทุกข์ ดูแลชนกลุ่มน้อย ช่วยเหลือผู้อพยพ
- 7) ส่งเสริมคุณภาพชีวิต ผู้ติดเชื้อเอชไอวี
- 8) พัฒนาด้านสาธารณสุขพื้นฐาน
- 9) ส่งเสริมการใช้ทรัพยากรธรรมชาติ หยุดยั้งการทำลายสิ่งแวดล้อมอนุรักษ์ป่า ส่งเสริมและใช้พลังงานอย่างมีประสิทธิภาพ
- 10) บรรเทาภัยพิบัติฉุกเฉินและช่วยเหลือผู้ที่ได้รับความเดือดร้อนจากอุบัติเหตุ
- 11) ช่วยเหลือผู้ยากจนให้สามารถช่วยเหลือตนเองได้ ส่งเสริมจริยธรรม ส่งเสริมวัฒนธรรมดั้งเดิมภูมิปัญญาชาวบ้าน พัฒนาอาชีพ และพัฒนาทรัพยากรมนุษย์

สถิติแรงงานต่างด้าวที่เข้าเมืองถูกต้องตามกฎหมาย
สำนักบริหารแรงงานต่างด้าว
ประจำปีงบประมาณ พ.ศ. 2548
(ตุลาคม พ.ศ. 2547 - กันยายน พ.ศ. 2548)



[ตารางที่ 1 สถิติการยื่นขอและอนุญาตให้คนต่างด้าวทำงาน สำนักบริหารแรงงานต่างด้าว]

เดือน	รวม			ส่งเสริมการลงทุน			ชั่วคราว		
	ยื่นขอ	อนุญาต	ไม่ อนุญาต	ยื่นขอ	อนุญาต	ไม่ อนุญาต	ยื่นขอ	อนุญาต	ไม่ อนุญาต
รวม	20,299	19,602	28	2,985	2,981	-	17,314	16,621	28
ตุลาคม 2547	1,468	1,471	-	170	170	-	1,298	1,301	-
พฤศจิกายน 2547	2,633	2,453	-	265	265	-	2,368	2,188	-
ธันวาคม 2547	1,023	1,088	2	174	174	-	849	914	2
มกราคม 2548	1,357	1,333	-	185	185	-	1,172	1,148	-
กุมภาพันธ์ 2548	1,560	1,514	-	261	261	-	1,299	1,253	-
มีนาคม 2548	1,572	1,543	2	229	228	-	1,343	1,315	2
เมษายน 2548	1,314	1,327	1	213	213	-	1,101	1,114	1
พฤษภาคม 2548	1,533	1,480	12	183	183	-	1,350	1,297	12
มิถุนายน 2548	2,094	1,952	-	278	278	-	1,816	1,674	-
กรกฎาคม 2548	1,619	1,624	2	349	349	-	1,270	1,275	2
สิงหาคม 2548	2,004	1,851	8	354	351	-	1,650	1,500	8
กันยายน 2548	2,122	1,966	1	324	324	-	1,798	1,642	1

ที่มา : ฝ่ายทะเบียนแรงงานต่างด้าวที่เข้าเมืองถูกต้องตามกฎหมาย

กลุ่มพิจารณาอนุญาตการทำงานของคนต่างด้าวนอกระบบ สำนักบริหารแรงงานต่างด้าว



ตารางที่ 2 จำนวนคนต่างด้าวที่ได้รับอนุญาตให้ทำงาน ประเภทชั่วคราว
 สำนักรักษาแรงงานต่างด้าว (ไม่รวมศูนย์บริการวีซ่าและใบอนุญาตทำงาน)
 เดือนตุลาคม 2547 ถึง เดือนกันยายน 2548

ตำแหน่งงาน	รวม	สัญชาติ										
		กัมพูชา	ลาว	เวียดนาม	พม่า	กัมพูชา	ลาว	เวียดนาม	พม่า	อื่นๆ	รวม	
รวมทั้งหมด	12,494	1,499	1,375	1,366	1,280	1,162	965	453	437	332	300	3,325
1. ผู้บัญญัติกฎหมาย ข้าราชการระดับอาวุโส, ผู้จัดการ	6,347	958	727	1,089	430	310	191	187	327	77	170	1,881
2. ผู้ประกอบวิชาชีพด้านต่าง ๆ	4,233	357	366	198	673	700	540	217	64	224	78	816
3. ช่างเทคนิคและผู้ปฏิบัติงานที่เกี่ยวข้อง	1,273	104	156	47	164	113	183	44	35	28	24	375
4. เสมียน เจ้าหน้าที่	35	7	4	1	-	4	1	1	2	-	3	12
5. พนักงานบริการ พนักงานขายในร้านค้าและตลาด	232	24	47	24	4	9	9	1	3	3	4	104
6. ผู้ปฏิบัติงานฝีมือด้านการเกษตรและประมง (แปรรูปขั้นพื้นฐาน)	2	-	-	1	-	-	-	-	-	-	-	1
7. ผู้ปฏิบัติงานโดยใช้ฝีมือในธุรกิจต่าง ๆ	138	13	60	3	5	-	22	1	2	-	2	30
8. ผู้ปฏิบัติงานในโรงงาน ผู้ควบคุมเครื่องจักรและผู้ปฏิบัติงานด้านการประกอบ	82	16	10	-	2	3	13	1	4	-	2	31
9. อาชีพงานพื้นฐาน	4	1	2	-	-	-	-	-	-	-	-	1
T. ผู้ฝึกงาน	147	18	3	3	2	23	6	1	-	-	17	74
X. ผู้ปฏิบัติงานซึ่งมีอาจจัดประเภทอาชีพได้	1	1	-	-	-	-	-	-	-	-	-	-

ที่มา : ฝ่ายทะเบียนแรงงานต่างด้าวที่เข้าเมืองถูกต้องตามกฎหมาย กลุ่มพิจารณาอนุญาตการทำงานของคนต่างด้าวนอกกระบบ สำนักรักษาแรงงานต่างด้าว

ตารางที่ 3 จำนวนคนต่างด้าวที่ได้รับอนุญาตให้ทำงาน ประเภทชั่วคราว ศูนย์บริการวีซ่าและใบอนุญาตทำงาน เดือนตุลาคม 2547 ถึง เดือนกันยายน 2548

ตำแหน่งงาน	รวม	สัญชาติ										
		จีน	เวียดนาม	ลาว	กัมพูชา	พม่า	ไทย	สหรัฐ	แคนาดา	ออสเตรเลีย	อื่นๆ	
รวมทั้งหมด	4,127	1,394	369	318	259	211	203	188	179	147	131	728
1. ผู้บัญญัติกฎหมาย ข้าราชการระดับอาวุโส, ผู้จัดการ	3,714	1,264	336	294	228	189	193	147	150	129	123	661
2. ผู้ประกอบวิชาชีพด้านต่าง ๆ	148	29	13	9	11	16	5	6	18	10	1	30
3. ช่างเทคนิคและผู้ปฏิบัติงานที่เกี่ยวข้อง	234	98	19	11	11	5	5	32	9	8	5	31
4. เสมียน เจ้าหน้าที่	7	2	-	-	-	-	-	2	1	-	-	2
5. พนักงานบริการ พนักงานขายในร้านค้าและตลาด	5	-	-	2	-	-	-	-	-	-	2	1
6. ผู้ปฏิบัติงานฝีมือด้านการเกษตรและประมง (แปรรูปขั้นพื้นฐาน)	-	-	-	-	-	-	-	-	-	-	-	-
7. ผู้ปฏิบัติงานโดยใช้ฝีมือในธุรกิจต่าง ๆ	1	-	-	-	-	-	-	-	1	-	-	-
8. ผู้ปฏิบัติงานในโรงงาน ผู้ควบคุมเครื่องจักรและผู้ปฏิบัติงานด้านการประกอบ	2	-	-	-	2	-	-	-	-	-	-	-
9. อาชีพงานพื้นฐาน	1	-	-	-	1	-	-	-	-	-	-	-
T. ผู้ฝึกงาน	-	-	-	-	-	-	-	-	-	-	-	-
X. ผู้ปฏิบัติงานซึ่งมีอาจจัดประเภทอาชีพได้	15	1	1	2	6	1	-	-	1	-	-	3

ที่มา : ฝ่ายทะเบียนแรงงานต่างด้าวที่เข้าเมืองถูกต้องตามกฎหมาย กลุ่มพิจารณาอนุญาตการทำงานของคนต่างด้าวนอกกระบบ สำนักบริหารแรงงานต่างด้าว

ตารางที่ 4 จำนวนคนต่างด้าวที่ได้รับอนุญาตให้ทำงาน ประเภทชั่วคราว สำนักรับทราบแรงงานต่างด้าว เดือนตุลาคม 2547 ถึง เดือนกันยายน 2548

ตำแหน่งงาน	รวม	สัญชาติ										
		กัมพูชา	ลาว	เวียดนาม	พม่า	กัมพูชา	ลาว	เวียดนาม	พม่า	กัมพูชา	ลาว	
รวมทั้งหมด	16,621	2,893	1,735	1,598	1,563	1,421	1,144	664	503	439	431	4,230
1. ผู้บัญญัติกฎหมาย ชำรษาการระดับอาวุโส, ผู้จัดการ	10,061	2,222	1,425	724	874	538	341	376	388	378	293	2,502
2. ผู้ประกอบวิชาชีพด้านต่าง ๆ	4,381	386	211	682	372	711	558	233	67	34	79	1,048
3. ช่างเทคนิคและผู้ปฏิบัติงานที่เกี่ยวข้อง	1,507	202	66	175	188	124	192	49	37	19	29	426
4. เสมียน เจ้าหน้าที่	42	9	1	-	6	4	2	1	2	-	3	14
5. พนักงานบริการ พนักงานขายในร้านค้าและตลาด	237	24	24	6	47	9	9	1	3	1	6	107
6. ผู้ปฏิบัติงานฝีมือด้านการเกษตรและประมง (แปรรูปขั้นพื้นฐาน)	2	-	1	-	-	-	-	-	-	-	-	1
7. ผู้ปฏิบัติงานโดยฝีมือในธุรกิจต่าง ๆ	139	13	3	5	61	-	22	1	2	3	2	27
8. ผู้ปฏิบัติงานในโรงงาน ผู้ควบคุมเครื่องจักรและผู้ปฏิบัติงานด้านการประกอบ	84	16	-	2	10	5	13	1	4	1	2	30
9. อาชีพงานพื้นฐาน	5	1	-	-	2	1	-	-	-	-	-	1
T. ผู้ฝึกงาน	147	18	3	2	3	23	6	1	-	3	17	71
X. ผู้ปฏิบัติงานซึ่งมีอาจจัดประเภทอาชีพได้	16	2	1	2	-	6	1	1	-	-	-	3

ที่มา : ฝ่ายทะเบียนแรงงานต่างด้าวที่เข้าเมืองถูกต้องตามกฎหมาย กลุ่มพิจารณาอนุญาตการทำงานของคนต่างด้าวของกรมแรงงาน สำนักงานบริหารแรงงานต่างด้าว

ตารางที่ 5 จำนวนคนต่างด้าวที่ได้รับอนุญาตให้ทำงาน ประเภทส่งเสริมการลงทุน ศูนย์บริการวีซ่าและใบอนุญาตทำงาน เดือนตุลาคม 2547 ถึง เดือนกันยายน 2548

ตำแหน่งงาน	รวม	สัญชาติ											
		ญี่ปุ่น	สหรัฐ	ไต้หวัน	เกาหลี	มาเลเซีย	สิงคโปร์	บรูไน	กัมพูชา	เวียดนาม	อื่นๆ		
รวมทั้งหมด	2,981	1,179	273	247	151	139	104	104	104	97	80	77	530
1. ผู้บัญญัติกฎหมาย ชำราชการระดับอาวุโส, ผู้จัดการ	2,766	1,107	241	228	140	129	101	98	95	74	66	487	
2. ผู้ประกอบวิชาชีพด้านต่าง ๆ	27	4	13	-	3	2	-	1	1	-	-	3	
3. ช่างเทคนิคและผู้ปฏิบัติงานที่เกี่ยวข้อง	156	63	18	15	8	6	2	4	1	10	3	26	
4. เสมียน เจ้าหน้าที่	5	1	1	-	-	1	-	-	-	-	-	-	2
5. พนักงานบริการ พนักงานขายในร้านค้าและตลาด	7	2	-	2	-	1	-	1	-	-	-	-	1
6. ผู้ปฏิบัติงานฝีมือด้านการเกษตรและประมง (แปรรูปขั้นพื้นฐาน)	1	1	-	-	-	-	-	-	-	-	-	-	-
7. ผู้ปฏิบัติงานโดยใช้ฝีมือในธุรกิจต่าง ๆ	2	1	-	1	-	-	-	-	-	-	-	-	-
8. ผู้ปฏิบัติงานในโรงงาน ผู้ควบคุมเครื่องจักรและผู้ปฏิบัติงานด้านการประกอบ	-	-	-	-	-	-	-	-	-	-	-	-	-
9. อาชีพงานพื้นฐาน	-	-	-	-	-	-	-	-	-	-	-	-	-
T. ผู้ฝึกงาน	-	-	-	-	-	-	-	-	-	-	-	-	-
X. ผู้ปฏิบัติงานซึ่งมีอายุจัดประเภทอาชีพได้	17	-	-	1	-	-	1	-	-	-	4	-	11

ที่มา : ฝ่ายทะเบียนแรงงานต่างด้าวที่เข้าเมืองถูกต้องตามกฎหมาย กลุ่มพิจารณาอนุญาตการทำงานของคนต่างด้าวตามระเบียบ สำนักบริหารแรงงานต่างด้าว

ตารางที่ 6 จำนวนคนต่างด้าวที่ได้รับอนุญาตให้ทำงาน ประเภทชั่วคราวและส่งเสริมการลงทุน สำนักบริหารแรงงานต่างด้าว
เดือนตุลาคม 2547 ถึง เดือนกันยายน 2548

ตำแหน่งงาน	รวม	สัญชาติ										
		สหรัฐ	ไทย	ญี่ปุ่น	เกาหลี	จีน	ฟิลิปปินส์	เวียดนาม	กัมพูชา	ลาว	เมียนมา	
รวมทั้งหมด	19,602	4,072	2,008	1,810	1,737	1,572	1,219	768	568	533	508	4,807
1. ผู้บัญญัติกฎหมาย ข้าราชการระดับอาวุโส, ผู้จัดการ	12,827	3,329	1,666	1,102	853	678	403	474	450	378	367	3,127
2. ผู้ประกอบวิชาชีพด้านต่าง ๆ	4,408	390	224	372	684	714	558	234	67	79	79	1,007
3. ช่างเทคนิคและผู้ปฏิบัติงานที่เกี่ยวข้อง	1,663	265	84	203	181	132	196	53	40	32	32	445
4. เสมียน เจ้าหน้าที่	47	10	2	6	1	4	2	1	2	1	3	15
5. พนักงานบริการ พนักงานขายในร้านค้าและตลาด	244	26	24	49	7	9	9	2	3	11	6	98
6. ผู้ปฏิบัติงานฝีมือด้านการเกษตรและประมง (แปรรูปขั้นพื้นฐาน)	3	1	1	-	-	-	-	-	-	-	-	1
7. ผู้ปฏิบัติงานโดยใช้ฝีมือในธุรกิจต่าง ๆ	141	14	3	62	5	-	22	1	2	12	2	18
8. ผู้ปฏิบัติงานในโรงงาน ผู้ควบคุมเครื่องจักรและผู้ปฏิบัติงานด้านการประกอบ	84	16	-	10	2	5	13	1	4	18	2	13
9. อาชีพงานพื้นฐาน	5	1	-	2	-	1	-	-	-	1	-	-
T. ผู้ฝึกงาน	147	18	3	3	2	23	6	1	-	-	17	74
X. ผู้ปฏิบัติงานซึ่งมีอาจจัดประเภทอาชีพได้	33	2	1	1	2	6	10	1	-	1	-	9

ที่มา : ฝ่ายทะเบียนแรงงานต่างด้าวที่เข้าเมืองถูกต้องตามกฎหมาย กลุ่มพิจารณาอนุญาตการทำงานของคนต่างด้าวนอกกระบวน สำนักบริหารแรงงานต่างด้าว

พิจารณานโยบาย = 19,602
 การแจ้งออก = 13,206
 เพิ่ม(+), ลด(-) = 6,396

แผนภูมิที่ 1 เปรียบเทียบการพิจารณานโยบายและการแจ้งออกคืนใบอนุญาตของถนนต่าง ๆ
สำนักงานบริหารแรงงานต่าง ๆ (เดือนตุลาคม 2547 ถึง เดือนกันยายน 2548)

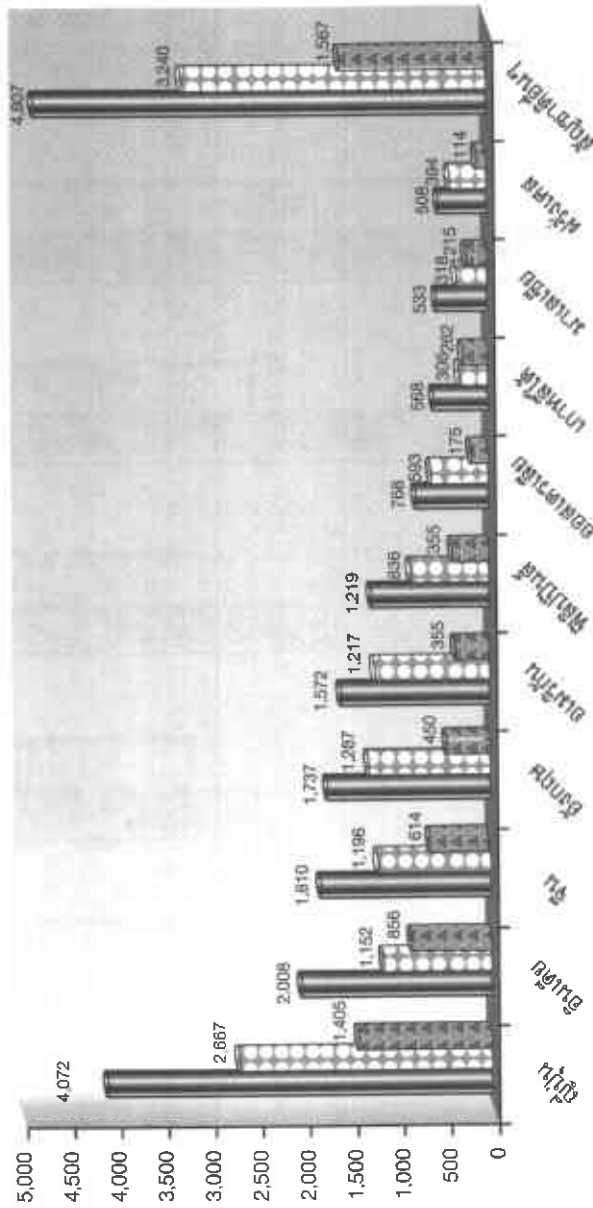

ที่มา : ฝ่ายทะเบียนแรงงานต่าง ๆ ที่สำนักงานเขตเมืองผู้ต้องตามกฎหมาย กลุ่มพิจารณานโยบายการทำงานของคนต่าง ๆ ตามระบบ สำนักงานบริหารแรงงานต่าง ๆ

**แผนภูมิที่ 2 เปรียบเทียบจำนวนคนต่างด้าวที่ได้รับอนุญาตปีงบประมาณ 2542 - 2548
สำนักบริหารแรงงานต่างด้าว**

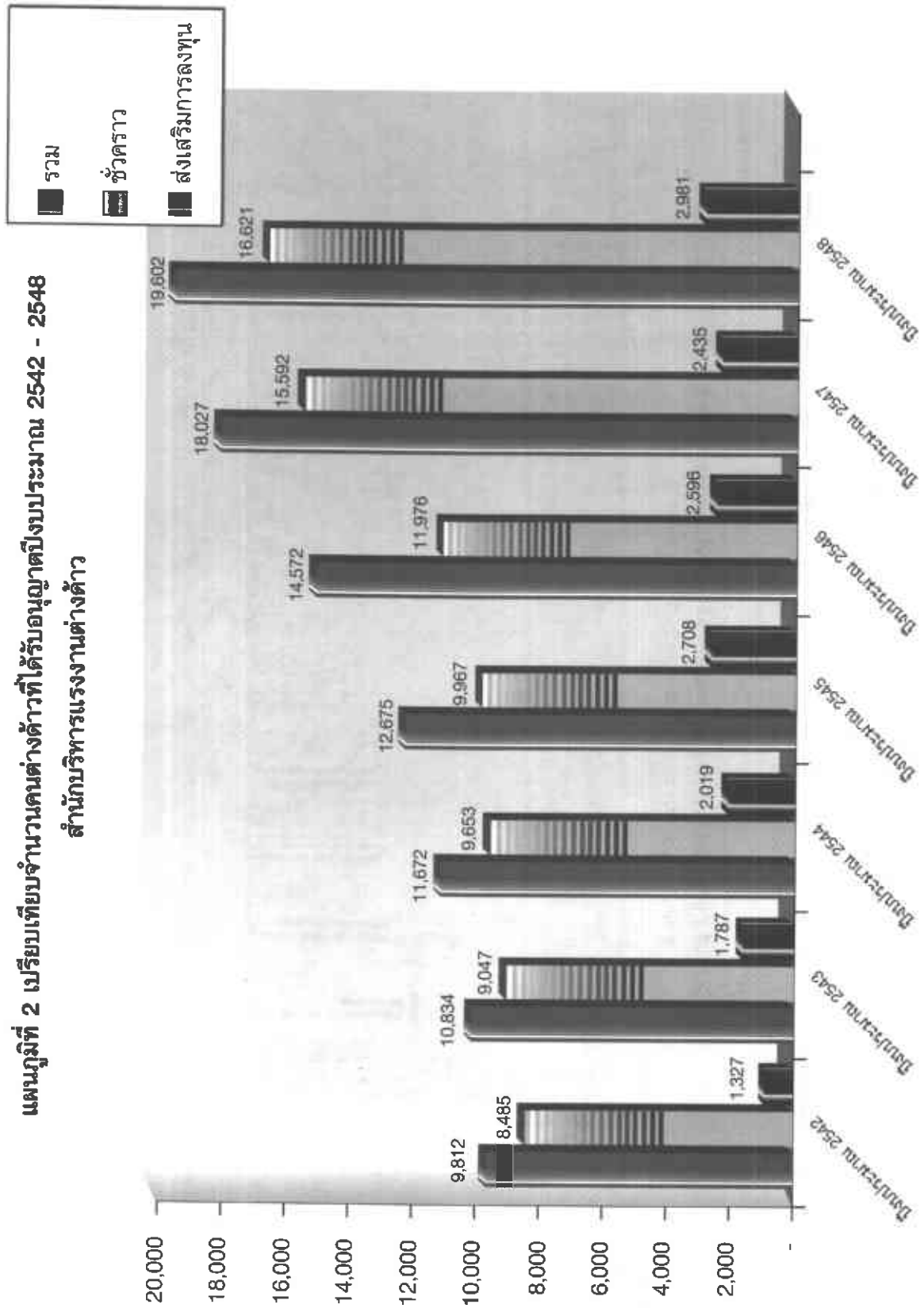

ตารางที่ 7 จำนวนคนต่างด้าวที่ได้รับอนุญาตให้ทำงาน ประเภทชั่วคราว สำนักรักษาแรงงานต่างด้าว
(ไม่รวมศูนย์บริการวิซ่าและใบอนุญาตทำงาน)
เดือนมกราคม 2548 ถึง เดือนธันวาคม 2548

ตำแหน่งงาน	รวม	สัญชาติ										
		จีน	ญี่ปุ่น	เกาหลี	ไต้หวัน	เวียดนาม	กัมพูชา	ลาว	พม่า	ไทย	อื่น ๆ	
รวมทั้งหมด	13,131	1,685	1,466	1,443	1,253	1,200	1,168	449	437	343	326	3,361
1. ผู้บัญญัติกฎหมาย ข้าราชการระดับอาวุโส, ผู้จัดการ	6,509	791	939	1,159	193	432	328	182	326	78	163	1,918
2. ผู้ประกอบวิชาชีพด้านต่าง ๆ	4,634	467	335	186	758	674	692	225	69	236	78	914
3. ช่างเทคนิคและผู้ปฏิบัติงานที่เกี่ยวข้อง	1,203	194	108	60	221	80	109	36	32	26	34	303
4. เสมียน เจ้าหน้าที่	38	5	8	-	1	-	4	1	2	-	3	14
5. พนักงานบริการ พนักงานขายในร้านค้าและตลาด	227	46	24	27	9	3	10	2	2	3	5	96
6. ผู้ปฏิบัติงานฝีมือด้านการเกษตรและประมง (แปรรูปขั้นพื้นฐาน)	5	-	1	2	-	-	-	-	-	-	-	2
7. ผู้ปฏิบัติงานโดยใช้ฝีมือในธุรกิจต่าง ๆ	242	140	15	3	41	4	-	1	3	-	5	30
8. ผู้ปฏิบัติงานในโรงงาน ผู้ควบคุมเครื่องจักรและผู้ปฏิบัติงานด้านการประกอบ	110	26	17	2	22	4	3	1	3	-	1	31
9. อาชีพงานพื้นฐาน	4	1	1	-	1	-	-	-	-	-	-	1
T. ผู้ฝึกงาน	158	15	17	4	7	3	22	1	-	-	37	52
X. ผู้ปฏิบัติงานซึ่งมีอาจจัดประเภทอาชีพได้	1	-	1	-	-	-	-	-	-	-	-	-

ที่มา : ฝ่ายทะเบียนแรงงานต่างด้าวที่เข้าเมืองถูกต้องตามกฎหมาย กลุ่มพิจารณาอนุญาตการทำงานของคนต่างด้าวออกระบบ สำนักรักษาแรงงานต่างด้าว

ตารางที่ 8 จำนวนคนต่างด้าวที่ได้รับอนุญาตให้ทำงาน ประเภทชั่วคราว ศูนย์บริการวีซ่าและใบอนุญาตทำงาน เดือนกราคม 2548 ถึง เดือนธันวาคม 2548

ตำแหน่งงาน	รวม	สัญชาติ										
		ญี่ปุ่น	กัมพูชา	เวียดนาม	ลาว	พม่า	กัมพูชา	ไทย	สหรัฐ	อิตาลี	อื่นๆ	
รวมทั้งหมด	3,986	1,256	356	333	266	194	194	190	183	149	145	720
1. ผู้บัญญัติกฎหมาย ข้าราชการระดับอาวุโส, ผู้จัดการ	3,716	1,169	331	313	247	170	186	164	179	138	140	679
2. ผู้ประกอบวิชาชีพด้านต่าง ๆ	103	22	14	7	6	16	5	5	2	5	-	21
3. ช่างเทคนิคและผู้ปฏิบัติงานที่เกี่ยวข้อง	148	64	10	9	8	6	2	20	2	6	4	17
4. เสมียน เจ้าหน้าที่	1	-	-	-	-	1	-	-	-	-	-	-
5. พนักงานบริการ พนักงานขายในร้านค้าและตลาด	4	-	-	2	-	-	-	-	-	-	1	1
6. ผู้ปฏิบัติงานฝีมือด้านการเกษตรและประมง (แปรรูปขั้นพื้นฐาน)	-	-	-	-	-	-	-	-	-	-	-	-
7. ผู้ปฏิบัติงานโดยใช้ฝีมือในธุรกิจต่าง ๆ	1	-	-	-	-	-	-	1	-	-	-	-
8. ผู้ปฏิบัติงานในโรงงาน ผู้ควบคุมเครื่องจักรและผู้ปฏิบัติงานด้านการประกอบ	1	-	-	-	1	-	-	-	-	-	-	-
9. อาชีพงานพื้นฐาน	-	-	-	-	-	-	-	-	-	-	-	-
T. ผู้ฝึกงาน	-	-	-	-	-	-	-	-	-	-	-	-
X. ผู้ปฏิบัติงานซึ่งมีอายุจัดประเภทอาชีพได้	12	1	1	2	4	1	1	-	-	-	-	2

ที่มา : ฝ่ายทะเบียนแรงงานต่างด้าวที่เข้าเมืองถูกต้องตามกฎหมาย กลุ่มพิจารณาอนุญาตการทำงานของคนต่างด้าวอกระบบ สำนักงานบริหารแรงงานต่างด้าว

ตารางที่ 9 จำนวนคนต่างด้าวที่ได้รับอนุญาตให้ทำงาน ประเภทส่งเสริมการลงทุน ศูนย์บริการวิซ่าและใบอนุญาตทำงาน เดือนกราคม 2548 ถึง เดือนธันวาคม 2548

ตำแหน่งงาน	รวม	สัญชาติ										
		กัมพูชา	ลาว	เวียดนาม	พม่า	กัมพูชา	ไทย	จีน	อินเดีย	มาเลเซีย	อื่น ๆ	
รวมทั้งหมด	3,374	1,268	323	268	179	167	121	120	115	106	91	616
1. ผู้บัญญัติกฎหมาย ข้าราชการระดับอาวุโส, ผู้จัดการ	3,032	1,181	268	232	159	145	94	112	107	96	75	563
2. ผู้ประกอบวิชาชีพด้านต่าง ๆ	35	2	18	1	5	2	1	2	1	-	-	3
3. ช่างเทคนิคและผู้ปฏิบัติงานที่เกี่ยวข้อง	275	80	35	34	13	19	17	5	7	9	12	44
4. เสมียน เจ้าหน้าที่	3	2	1	-	-	-	-	-	-	-	-	-
5. พนักงานบริการ พนักงานขายในร้านค้าและตลาด	8	2	-	-	2	-	-	1	-	-	-	3
6. ผู้ปฏิบัติงานฝีมือด้านการเกษตรและประมง (แปรรูปขั้นพื้นฐาน)	-	-	-	-	-	-	-	-	-	-	-	-
7. ผู้ปฏิบัติงานโดยใช้ฝีมือในธุรกิจต่าง ๆ	2	1	-	1	-	-	-	-	-	-	-	-
8. ผู้ปฏิบัติงานในโรงงาน ผู้ควบคุมเครื่องจักรและผู้ปฏิบัติงานด้านการประกอบ	-	-	-	-	-	-	-	-	-	-	-	-
9. อาชีพงานพื้นฐาน	-	-	-	-	-	-	-	-	-	-	-	-
T. ผู้ฝึกงาน	-	-	-	-	-	-	-	-	-	-	-	-
X. ผู้ปฏิบัติงานซึ่งมีอาจจัดประเภทอาชีพได้	19	-	1	-	-	-	9	-	-	1	4	3

ที่มา : ฝ่ายทะเบียนแรงงานต่างด้าวที่เข้าเมืองถูกต้องตามกฎหมาย กลุ่มพิจารณาอนุญาตการทำงานของคนต่างด้าวตามกระบวน สำนักงานบริหารแรงงานต่างด้าว



ตารางที่ 10 จำนวนคนต่างด้าวที่ได้รับอนุญาตให้ทำงาน ประเภทชั่วคราว สำนักรับทราบแรงงานต่างด้าว เดือนมกราคม 2548 ถึง เดือนธันวาคม 2548

ตำแหน่งงาน	รวม	สัญชาติ										
		ญี่ปุ่น	จีน	สหรัฐ	ฟิลิปปินส์	กัมพูชา	เวียดนาม	ลาว	กัมพูชา	พม่า	อื่นๆ	
รวมทั้งหมด	17,117	2,722	1,875	1,799	1,533	1,447	1,434	643	500	456	442	4,266
1. ผู้บัญญัติกฎหมาย ข้าราชการระดับอาวุโส, ผู้จัดการ	10,225	2,108	955	1,490	745	363	575	368	385	309	306	2,621
2. ผู้ประกอบวิชาชีพด้านต่าง ๆ	4,737	357	472	200	681	774	698	230	72	84	67	1,102
3. ช่างเทคนิคและผู้ปฏิบัติงานที่เกี่ยวข้อง	1,351	172	214	70	89	227	117	38	33	30	34	327
4. เสมียน เจ้าหน้าที่	39	8	5	-	-	2	4	1	2	4	1	12
5. พนักงานบริการ พนักงานขายในร้านค้าและตลาด	231	24	46	27	5	9	10	2	2	6	2	98
6. ผู้ปฏิบัติงานฝีมือด้านการเกษตรและประมง (แปรรูปขั้นพื้นฐาน)	5	1	-	2	-	-	-	-	-	-	-	2
7. ผู้ปฏิบัติงานโดยใช้ฝีมือในธุรกิจต่าง ๆ	243	15	141	3	4	41	-	1	3	1	11	23
8. ผู้ปฏิบัติงานในโรงงาน ผู้ควบคุมเครื่องจักรและผู้ปฏิบัติงานด้านการประกอบ	111	17	26	2	4	22	4	1	3	3	20	9
9. อาชีพงานพื้นฐาน	4	1	1	-	-	1	-	-	-	-	1	-
T. ผู้ฝึกงาน	158	17	15	4	3	7	22	1	-	19	-	70
X. ผู้ปฏิบัติงานซึ่งมีอาจจัดประเภทอาชีพได้	13	2	-	1	2	1	4	1	-	-	-	2

ที่มา : ฝ่ายทะเบียนแรงงานต่างด้าวที่เข้าเมืองถูกต้องตามกฎหมาย กลุ่มพิจารณาอนุญาตการทำงานของคนต่างด้าวออกระบบ สำนักรับทราบแรงงานต่างด้าว

ตารางที่ 11 จำนวนคนต่างด้าวที่ได้รับอนุญาตให้ทำงาน ประเภทชั่วคราวและส่งเสริมการลงทุน สำนักบริหารแรงงานต่างด้าว เดือนมกราคม 2548 ถึง เดือนธันวาคม 2548

ตำแหน่งงาน	รวม	สัญชาติ										
		ญี่ปุ่น	จีน	กัมพูชา	เวียดนาม	ลาว	พม่า	ไทย	กัมพูชา	เวียดนาม	ลาว	พม่า
รวมทั้งหมด	20,491	3,990	2,143	2,122	1,712	1,601	1,568	763	582	548	543	4,919
1. ผู้บัญญัติกฎหมาย ข้าราชการระดับอาวุโส, ผู้จัดการ	13,257	3,289	1,187	1,758	904	720	457	480	462	402	390	3,208
2. ผู้ประกอบวิชาชีพด้านต่าง ๆ	4,772	359	473	218	686	700	775	232	72	67	85	1,105
3. ช่างเทคนิคและผู้ปฏิบัติงานที่เกี่ยวข้อง	1,626	252	248	105	102	136	244	43	38	43	35	380
4. เสมียน เจ้าหน้าที่	42	10	5	1	-	4	2	1	2	1	4	12
5. พนักงานบริการ พนักงานขายในร้านค้าและตลาด	239	26	46	27	7	10	9	3	2	2	6	101
6. ผู้ปฏิบัติงานฝีมือด้านการเกษตรและประมง (แปรรูปขั้นพื้นฐาน)	5	1	-	2	-	-	-	-	-	-	-	2
7. ผู้ปฏิบัติงานโดยใช้ฝีมือในธุรกิจต่าง ๆ	245	16	142	3	4	-	41	1	3	11	1	23
8. ผู้ปฏิบัติงานในโรงงาน ผู้ควบคุมเครื่องจักรและผู้ปฏิบัติงานด้านการประกอบ	111	17	26	2	4	4	22	1	3	20	3	9
9. อาชีพงานพื้นฐาน	4	1	1	-	-	-	1	-	-	1	-	-
T. ผู้ฝึกงาน	158	17	15	4	3	22	7	1	-	-	19	70
X. ผู้ปฏิบัติงานซึ่งมีอายุจัดประเภทอายุไม่ได้	32	2	-	2	2	5	10	1	-	1	-	9

ที่มา : ฝ่ายทะเบียนแรงงานต่างด้าวที่เข้าเมืองถูกต้องตามกฎหมาย กลุ่มพิจารณาอนุญาตการทำงานของคนต่างด้าวจากระบบ สำนักบริหารแรงงานต่างด้าว

ตารางที่ 12 แสดงจำนวนคนต่างตัวที่ได้รับอนุญาตทำงานมาก 5 ลำดับ จำแนกตามสัญชาติ
ประเภทชั่วคราวและส่งเสริมการลงกน
สำนักบริหารแรงงานต่างตัว ปี 2538 - 2548

สัญชาติ	ปีพ.ศ. / จำนวน (คน)												
	2538	2539	2540	2541	2542	2543	2544	2545	2546	2547	2548		
ญี่ปุ่น	1,217	1,973	1,624	1,436	1,629	1,861	2,514	2,542	3,241	3,752	3,990		
อเมริกัน	1,110	1,695	1,203	968	892	977	982	1,096	1,306	1,567	1,601		
จีน	992	1,425	1,045	866	885	1,118	1,067	1,208	1,313	1,625	2,143		
อังกฤษ	989	1,739	1,309	1,017	1,147	1,257	1,380	1,490	1,510	1,910	1,712		
อินเดีย	737	1,592	1,081	782	802	988	991	1,246	1,348	1,694	2,122		
สัญชาติอื่น ๆ	4,190	4,360	5,414	4,915	4,726	4,792	5,564	5,989	6,297	8,095	8,923		
รวมทั้งหมด	9,235	12,784	11,676	9,984	10,081	10,993	12,498	13,571	15,015	18,643	20,491		

หมายเหตุ : ปีปฏิทิน

ที่มา : ฝ่ายทะเบียนแรงงานต่างตัวที่เข้าเมืองถูกต้องตามกฎหมาย

กลุ่มพิจารณาอนุญาตการทำงานของคนต่างด้าวนอกระบบ สำนักบริหารแรงงานต่างด้าวน

ตารางที่ 13 สถิติการยื่นขอและอนุญาตให้คนต่างด้าวต่ออายุใบอนุญาตทำงาน
สำนักบริหารแรงงานต่างด้าว

เดือน	รวม			ส่งเสริมการลงทุน			ชั่วคราว		
	ยื่นขอ	อนุญาต	ไม่ อนุญาต	ยื่นขอ	อนุญาต	ไม่ อนุญาต	ยื่นขอ	อนุญาต	ไม่ อนุญาต
รวม	48,725	48,692	2	5,196	5,181	-	43,529	43,511	2
ตุลาคม 2547	2,307	2,321	-	218	218		2,089	2,103	-
พฤศจิกายน 2547	4,151	4,236	-	754	750		3,397	3,486	-
ธันวาคม 2547	2,357	2,374	-	558	557		1,799	1,817	-
มกราคม 2548	2,814	2,782	-	294	294		2,520	2,488	-
กุมภาพันธ์ 2548	3,540	3,530	-	330	329		3,210	3,201	-
มีนาคม 2548	3,764	3,764	-	294	294		3,470	3,470	-
เมษายน 2548	3,942	3,895	-	347	346		3,595	3,549	-
พฤษภาคม 2548	4,386	4,375	-	340	338		4,046	4,037	-
มิถุนายน 2548	6,003	6,005	2	779	779		5,224	5,226	2
กรกฎาคม 2548	4,283	4,256	-	313	312		3,970	3,944	-
สิงหาคม 2548	5,588	5,594	-	427	425		5,161	5,169	-
กันยายน 2548	5,590	5,560	-	542	539		5,048	5,021	-

ที่มา : ฝ่ายทะเบียนแรงงานต่างด้าวที่เข้าเมืองถูกต้องตามกฎหมาย

กลุ่มพิจารณาอนุญาตการทำงานของคนต่างด้าวนอกระบบ สำนักบริหารแรงงานต่างด้าว

ตารางที่ 14 จำนวนคนต่างด้าวที่ได้รับอนุญาตให้ต่ออายุใบอนุญาตทำงานประเภทชั่วคราว
 สำนักระเบียงแรงงานต่างด้าว (ไม่รวมศูนย์บริการวีซ่าและใบอนุญาตทำงาน)
 เดือนมกราคม 2548 ถึง เดือนธันวาคม 2548

ตำแหน่งงาน	รวม	สัญชาติ										
		ภูมิลำเนา	จีน	เวียดนาม	กัมพูชา	ลาว	พม่า	ไทย	กัมพูชา	ลาว	พม่า	
รวมทั้งหมด	40,656	6,426	5,678	4,304	3,350	2,461	2,157	1,965	1,649	1,118	961	10,587
1. ผู้ปฏิบัติงานกฎหมาย ข้าราชการระดับอาวุโส, ผู้จัดการ	28,596	4,996	4,779	3,228	1,696	1,204	549	1,682	1,416	690	584	7,772
2. ผู้ประกอบวิชาชีพด้านต่าง ๆ	7,941	747	518	464	1,424	1,062	1,077	77	147	367	298	1,760
3. ช่างเทคนิคและผู้ปฏิบัติงานที่เกี่ยวข้อง	1,833	222	121	263	136	124	335	62	31	29	35	475
4. เสมียน เจ้าหน้าที่	205	48	26	23	5	13	8	3	13	-	3	64
5. พนักงานบริการ พนักงานขายในร้านค้าและตลาด	1,015	249	146	159	17	7	37	87	30	1	6	276
6. ผู้ปฏิบัติงานฝีมือด้านการเกษตรและประมง (แปรรูปขั้นพื้นฐาน)	7	-	1	1	-	-	-	2	-	1	1	1
7. ผู้ปฏิบัติงานโดยใช้ฝีมือในธุรกิจต่าง ๆ	281	21	16	90	3	2	81	10	-	2	14	42
8. ผู้ปฏิบัติงานในโรงงาน ผู้ควบคุมเครื่องจักรและผู้ปฏิบัติงานด้านการประกอบ	156	20	9	30	4	6	43	6	3	2	-	33
9. อาชีพงานพื้นฐาน	15	3	-	3	-	-	3	-	-	-	-	6
T. ผู้ฝึกงาน	71	2	-	6	3	5	2	2	-	-	-	51
X. ผู้ปฏิบัติงานซึ่งมีอาจจัดประเภทอาชีพได้	536	118	62	37	62	38	22	34	10	26	20	107

ที่มา : ฝ่ายทะเบียนแรงงานต่างด้าวที่เข้าเมืองถูกต้องตามกฎหมาย กลุ่มพิจารณาอนุญาตการทำงานของคนต่างด้าวตามอกระบบ สำนักระเบียงแรงงานต่างด้าว

ตารางที่ 15 จำนวนคนต่างด้าวที่ได้รับอนุญาตให้ต่ออายุใบอนุญาตทำงานประเภทวีซ่า
 ศูนย์บริการวีซ่าและใบอนุญาตทำงาน
 เดือนกรกฎาคม 2548 ถึง เดือนธันวาคม 2548

ตำแหน่งงาน	รวม	สัญชาติ										
		ญี่ปุ่น	สเปน	บรูไน	มาเลเซีย	อินโดนีเซีย	ฟิลิปปินส์	เวียดนาม	กัมพูชา	ไทย	อื่นๆ	
รวมทั้งหมด	10,163	3,048	1,005	740	652	545	511	476	386	342	333	2,125
1. ผู้บัญญัติกฎหมาย ข้าราชการระดับอาวุโส, ผู้จัดการ	8,480	2,674	798	568	550	448	452	370	311	280	292	1,737
2. ผู้ประกอบอาชีพด้านต่าง ๆ	628	93	87	73	60	44	21	58	26	25	11	130
3. ช่างเทคนิคและผู้ปฏิบัติงานที่เกี่ยวข้อง	323	73	33	34	20	23	16	14	16	8	8	78
4. เสมียน เจ้าหน้าที่	32	12	3	2	1	2	2	-	-	1	1	8
5. พนักงานบริการ พนักงานขายในร้านค้าและตลาด	17	3	-	1	2	1	-	1	3	1	-	5
6. ผู้ปฏิบัติงานฝีมือด้านเกษตรกรรมและประมง (แปรรูปขั้นพื้นฐาน)	-	-	-	-	-	-	-	-	-	-	-	-
7. ผู้ปฏิบัติงานโดยใช้ฝีมือในธุรกิจต่าง ๆ	15	6	-	-	-	-	-	1	1	4	-	3
8. ผู้ปฏิบัติงานในโรงงาน ผู้ควบคุมเครื่องจักรและผู้ปฏิบัติงานด้านการประกอบ	23	8	2	3	-	-	2	2	1	2	-	3
9. อาชีพงานพื้นฐาน	3	-	1	-	-	-	-	-	-	1	1	-
T. ผู้ฝึกงาน	1	-	-	-	-	-	-	-	1	-	-	-
X. ผู้ปฏิบัติงานซึ่งมีอายุจัดประเภทอาชีพได้	641	179	81	59	19	27	18	30	27	20	20	161

ที่มา : ฝ่ายทะเบียนแรงงานต่างด้าวที่เข้าเมืองถูกต้องตามกฎหมาย กลุ่มพิจารณาอนุญาตการทำงานของคนต่างด้าวอนกระบบ สำนักงานบริหารแรงงานต่างด้าว

ตารางที่ 16 จำนวนคนต่างด้าวที่ได้รับอนุญาตให้ต่ออายุใบอนุญาตทำงานประเภทชั่วคราว สำนักรักษาแรงงานต่างด้าว เดือนกรกฎาคม 2548 ถึง เดือนธันวาคม 2548

ตำแหน่งงาน	รวม	สัญชาติ										
		กัมพูชา	ลาว	เวียดนาม	พม่า	กบองเต	กัมพูชา	กัมพูชา	กัมพูชา	กัมพูชา	กัมพูชา	กัมพูชา
รวมทั้งหมด	50,819	9,474	6,330	4,464	4,355	3,201	2,633	2,222	1,788	1,663	1,414	13,093
1. ผู้บัญญัติกฎหมาย ข้าราชการระดับอาวุโส, ผู้จัดการ	37,076	7,670	5,329	3,508	2,494	1,772	919	1,895	1,548	1,138	1,120	9,683
2. ผู้ประกอบวิชาชีพด้านต่าง ๆ	8,569	840	578	489	1,511	1,135	1,135	80	151	411	172	2,067
3. ช่างเทคนิคและผู้ปฏิบัติงานที่เกี่ยวข้อง	2,156	295	141	271	169	158	349	69	33	52	47	572
4. เสมียน เจ้าหน้าที่	237	60	27	24	8	15	8	5	12	2	3	73
5. พนักงานบริการ พนักงานขายในร้านค้าและตลาด	1,032	252	148	160	17	8	38	87	30	2	17	273
6. ผู้ปฏิบัติงานฝีมือด้านการเกษตรและประมง (แปรรูปขั้นพื้นฐาน)	7	-	1	1	-	-	-	2	-	1	-	2
7. ผู้ปฏิบัติงานโดยใช้ฝีมือในธุรกิจต่าง ๆ	296	27	16	94	3	2	82	11	-	2	5	54
8. ผู้ปฏิบัติงานในโรงงาน ผู้ควบคุมเครื่องจักรและผู้ปฏิบัติงานด้านการประกอบ	179	28	9	32	6	9	45	6	3	2	5	34
9. อาชีพงานพื้นฐาน	18	3	-	4	1	-	3	-	-	-	-	7
T. ผู้ฝึกงาน	72	2	-	6	3	5	2	2	-	-	10	42
X. ผู้ปฏิบัติงานซึ่งมีอาจจัดประเภทอาชีพได้	1,177	297	81	57	143	97	52	65	11	53	35	286

ที่มา : ฝ่ายทะเบียนแรงงานต่างด้าวที่เข้าเมืองถูกต้องตามกฎหมาย กลุ่มพิจารณาอนุญาตการทำงานของคนต่างด้าวอกระบบ สำนักรักษาแรงงานต่างด้าว

ตารางที่ 17 จำนวนคนต่างด้าวที่ได้รับการขมยระยะเวลาการทำงาน ประเภทส่งเสริมการลงกน
 ศูนย์บริการวิชาชีพและใบอนุญาตทำงาน จำแนกตามสัญชาติและอาชีพ
 เดือนมกราคม 2548 ถึง เดือนธันวาคม 2548

ตำแหน่งงาน	รวม	สัญชาติ										
		ญี่ปุ่น	สหรัฐ	จีน	กัมพูชา	เวียดนาม	ไทย	ลาว	กัมพูชา	พม่า	อื่นๆ	
รวมทั้งหมด	5,793	2,041	528	511	411	345	272	225	182	164	145	969
1. ผู้บัญญัติกฎหมาย ข้าราชการระดับอาวุโส, ผู้จัดการ	4,228	1,660	351	360	280	242	181	142	129	116	107	660
2. ผู้ประกอบวิชาชีพด้านต่าง ๆ	239	57	18	18	6	22	20	20	8	7	10	53
3. ช่างเทคนิคและผู้ปฏิบัติงานที่เกี่ยวข้อง	423	139	33	48	29	16	21	31	8	13	6	79
4. เสมียน เจ้าหน้าที่	45	9	2	6	1	1	2	4	-	2	1	17
5. พนักงานบริการ พนักงานขายในร้านค้าและตลาด	34	8	1	-	-	6	-	-	3	-	1	15
6. ผู้ปฏิบัติงานฝีมือด้านการเกษตรและประมง (แปรรูปขั้นพื้นฐาน)	1	1	-	-	-	-	-	-	-	-	-	-
7. ผู้ปฏิบัติงานโดยใช้ฝีมือในธุรกิจต่าง ๆ	55	4	8	13	4	5	2	2	3	2	1	11
8. ผู้ปฏิบัติงานในโรงงาน ผู้ควบคุมเครื่องจักรและผู้ปฏิบัติงานด้านการประกอบ	63	6	2	9	4	6	9	3	7	10	1	6
9. อาชีพงานพื้นฐาน	6	-	1	-	-	1	1	-	-	1	-	2
T. ผู้ฝึกงาน	2	-	-	1	-	-	-	-	-	-	-	1
X. ผู้ปฏิบัติงานซึ่งมีอาจจัดประเภทอาชีพได้	697	157	112	56	87	46	36	23	24	13	18	125

ที่มา : ฝ่ายทะเบียนแรงงานต่างด้าวที่เข้าเมืองถูกต้องตามกฎหมาย กลุ่มพิจารณาอนุญาตการทำงานของคนต่างด้าวของระบบ สำนักงานบริหารแรงงานต่างด้าว

ตารางที่ 18 รายงานผลการปฏิบัติงาน ควบคุมการทำงานคนต่างต่าง
 สำนักบริหารแรงงานต่างต่าง (ไม่รวมศูนย์บริการวิซ่าและใบอนุญาตทำงาน)
 ปีงบประมาณ 2548 (ตุลาคม 2547 - กันยายน 2548)

จำนวนคนต่างต่างคงเหลือ	รวม		ตลอดชีพ		ส่งเสริมการลงทุน			ชั่วคราว			คนต่างต่างตามมาตรา 12	
	ยื่นขอ	อนุญาต (ไม่อนุญาต)	ยื่นขอ	อนุญาต	ยื่นขอ	อนุญาต	ไม่อนุญาต	ยื่นขอ	อนุญาต	ไม่อนุญาต	ยื่นขอ	อนุญาต (ไม่อนุญาต)
จำนวนคนต่างต่าง (คน)		37,221		7,306		16			29,899			
จำนวนสถานประกอบการ (แห่ง)		22,701		7,306		11			15,384			
พิจารณาอนุญาตการทำงานคนต่างต่าง												
ใบอนุญาตทำงาน	13,170	12,496	28		2	2		13,168	12,494	28		
ต่ออายุใบอนุญาต	33,683	33,692	2					33,683	33,692	2		
- ต่ออายุใบอนุญาตตาม VISA	14,374	14,298	1					14,374	14,296	1		
- ต่ออายุใบอนุญาตครบกำหนด	19,309	19,394	1					19,309	19,394	1		
เปลี่ยนแปลงการทำงาน/สถานที่ตั้งที่	3,327	3,310			2	2		3,325	3,308			
เปลี่ยนแปลงรายการใบอนุญาต	1,366	1,362			1	1		1,365	1,361			
ใบแทนใบอนุญาต	182	181						182	181			
ทำงานกรณีเร่งด่วน มาตรา 7												
แจ้งเข้า	12,801	12,787			3	3		12,796	12,784			
แจ้งออก	8,543	8,518			21	21		8,522	8,497			
จัดเก็บค่าธรรมเนียม		73,895,250					8,000		73,887,250			

หมายเหตุ : มาตรา 12 มอบให้เขตพื้นที่ดำเนินการ

ที่มา : ฝ่ายทะเบียนแรงงานต่างต่างที่เข้าเมืองถูกต้องตามกฎหมาย กลุ่มพิจารณาอนุญาตการทำงานของคนต่างต่างนอกระบบ สำนักบริหารแรงงานต่างต่าง

ตารางที่ 19 รายงานผลการปฏิบัติงาน ควบคุมการทำงานคนต่างต่าง
ศูนย์บริการวีซ่าและใบอนุญาตทำงาน
ปีงบประมาณ 2548 (ตุลาคม 2547 - กันยายน 2548)

จำนวนคนต่างต่างที่เหลือ	รวม	ตลอดชีพ		ส่งเสริมการลงทุน		ชั่วคราว		คนต่างต่างตามมาตรา 12							
		ยื่นขอ	อนุญาต	ยื่นขอ	อนุญาต	ยื่นขอ	อนุญาต								
จำนวนคนต่างต่าง (คน)	19,802	-	-	10,773	-	9,029	-	-							
จำนวนสถานประกอบการ (แห่ง)	6,184	-	-	2,627	-	3,557	-	-							
พิจารณาอนุญาตการทำงานคนต่างต่าง															
ใบอนุญาตทำงาน	คน	6,368	6,349	-	-	2,980	2,976	-	3,388	3,373	-	-	-		
ต่ออายุใบอนุญาต	คน	15,042	15,000	-	-	5,196	5,181	-	9,846	9,819	-	-	-		
- ต่ออายุใบอนุญาตตาม VISA	คน	5,548	5,529	-	-	-	-	-	5,548	5,529	-	-	-		
- ต่ออายุใบอนุญาตครบกำหนด	คน	9,494	9,471	-	-	5,196	5,181	-	4,298	4,290	-	-	-		
เปลี่ยนแปลงการทำงาน/สถานที่พำนัก	คน	2,212	2,193	-	-	1,043	1,028	-	1,169	1,165	-	-	-		
เปลี่ยนแปลงรายการใบอนุญาต	คน	832	809	-	-	349	337	-	483	472	-	-	-		
ใบแทนใบอนุญาต	คน	80	79	-	-	44	43	-	36	36	-	-	-		
ทำงานกรเนียงถ้วน มาตรา 7	คน	761	757	-	-	3	3	-	758	754	-	-	-		
แจ้งเข้า	คน	6,629	6,581	-	-	3,057	3,036	-	3,572	3,545	-	-	-		
แจ้งออก	คน	4,726	4,687	-	-	2,123	2,103	-	2,603	2,584	-	-	-		
จัดเก็บค่าธรรมเนียม	บาท		59,006,350											29,862,550	29,143,800

หมายเหตุ : มาตรา 12 มอบให้เขตพื้นที่ดำเนินการ

ที่มา : ฝ่ายทะเบียนแรงงานต่างต่างที่เข้าเมืองถูกต้องตามกฎหมาย กลุ่มพิจารณาอนุญาตการทำงานของคนต่างต่างออกระบบ สำนักบริหารแรงงานต่างต่าง

ตารางที่ 20 รายงานผลการปฏิบัติงาน ควบคุมการทำงานคนต่างด้าว
 สำนักบริหารแรงงานต่างด้าว
 ปีงบประมาณ 2548 (ตุลาคม 2547 - กันยายน 2548)

จำนวนคนต่างด้าวคงเหลือ	รวม	ตลอดชีพ		ส่งเสริมการลงทุน		ชั่วคราว	คนต่างด้าวตามมาตรา 12
		ยื่นขอ	อนุมัติ	ยื่นขอ	อนุมัติ		
จำนวนคนต่างด้าว (คน)	50,808	7,306	9,425	34,077	-	-	-
จำนวนสถานประกอบการ (แห่ง)	28,885	7,306	2,638	18,941	-	-	-
พิจารณาอนุญาตการทำงานคนต่างด้าว	รวม	ตลอดชีพ		ส่งเสริมการลงทุน		ชั่วคราว	
	ยื่นขอ	อนุมัติ	ยื่นขอ	อนุมัติ	ยื่นขอ	อนุมัติ	ยื่นขอ
ใบอนุญาตทำงาน	19,538	18,845	28	2,982	2,978	15,867	28
ต่ออายุใบอนุญาต	48,725	48,692	2	5,196	5,181	43,511	2
- ต่ออายุใบอนุญาตตาม VISA	19,922	19,827	1	-	-	19,827	1
- ต่ออายุใบอนุญาตครบกำหนด	28,803	28,865	1	5,196	5,181	23,684	1
เปลี่ยนแปลงการทำงาน/สถานที่ท่องเที่ยว	5,539	5,503	-	1,045	1,030	4,473	-
เปลี่ยนแปลงรายการใบอนุญาต	2,198	2,171	-	350	338	1,833	-
ใบแทนใบอนุญาต	262	260	-	44	43	218	217
ทำงานกรณีเร่งด่วน มาตรา 7	761	757	-	3	3	754	-
แจ้งเข้า	19,430	19,368	-	3,060	3,039	16,329	-
แจ้งออก	13,269	13,205	-	2,144	2,124	11,081	-
จัดเก็บค่าธรรมเนียม	บาท	132,901,600	-	29,870,550	103,031,050	-	-

หมายเหตุ : มาตรา 12 มอบให้เขตพื้นที่ดำเนินการ
 ที่มา : ฝ่ายทะเบียนแรงงานต่างด้าวที่เข้าเมืองถูกต้องตามกฎหมาย กลุ่มพิจารณาอนุญาตการทำงานของคนต่างด้าวออกระบบ สำนักบริหารแรงงานต่างด้าว

ตารางที่ 21 รายงานผลการปฏิบัติงาน ควบคุมการจ้างคนต่างต่าง
สำนักจัดหางานกรุงเทพ 10 เขตพื้นที่
ปีงบประมาณ 2548 (ตุลาคม 2547 - กันยายน 2548)

จำนวนคนต่างต่างคงเหลือ	รวม	ตลอดชีพ		ส่งเสริมการลงทุน				ชั่วคราว		คนต่างต่างตามมาตรา 12		
		ยื่นขอ	อนุมัติ	ยื่นขอ	อนุมัติ	ไม่อนุมัติ	ยื่นขอ	อนุมัติ	ไม่อนุมัติ	ยื่นขอ	อนุมัติ	
จำนวนคนต่างต่าง (คน)	5,697	-	-	1,397	365	3,935						
จำนวนสถานประกอบการ (แห่ง)	2,494	-	-	217	208	2,069						
พิจารณาอนุญาตการทำงานคนต่างต่าง												
ใบอนุญาตทำงาน	คน	2,940	2,895	-	321	316	-	185	183	-	2,434	2,396
ต่ออายุใบอนุญาต	คน	28,785	28,377	-	303	299	-	25,676	25,312	-	2,806	2,766
- ต่ออายุใบอนุญาตตาม VISA	คน	26,496	26,123	-	-	-	-	25,554	25,189	-	942	934
- ต่ออายุใบอนุญาตครบกำหนด	คน	2,289	2,254	-	303	299	-	122	123	-	1,864	1,832
เปลี่ยนแปลงการทำงาน/สถานที่ท่องเที่ยว	คน	169	168	-	39	39	-	97	97	-	33	32
เปลี่ยนแปลงรายการใบอนุญาต	คน	13	12	-	10	9	-	3	3	-	-	-
ใบแทนใบอนุญาต	คน	47	43	-	2	2	-	24	21	-	21	20
ทำงานกรณีเร่งด่วน มาตรา 7	คน	674	653	-	17	15	-	657	638	-	-	-
แจ้งเข้า	คน	3,300	3,264	-	340	337	-	552	544	-	2,408	2,383
แจ้งออก	คน	1,322	1,321	-	163	163	-	181	180	-	978	978
จัดเก็บค่าธรรมเนียม	บาท		40,479,288	-		2,183,093			33,525,329			4,770,866

หมายเหตุ : มาตรา 12 มอบให้เขตพื้นที่ดำเนินการ

ที่มา : ฝ่ายทะเบียนแรงงานต่างต่างที่เข้าเมืองถูกต้องตามกฎหมาย กลุ่มพิจารณาอนุญาตการทำงานของคนต่างต่างอกระบบ สำนักบริหารแรงงานต่างต่าง

ตารางที่ 22 รายงานผลการปฏิบัติงาน ควบคุมการจ้างคนต่างด้าว
กรุงเทพมหานคร
ปีงบประมาณ 2548 (ตุลาคม 2547 - กันยายน 2548)

จำนวนคนต่างด้าวคงเหลือ	รวม	ตลอดชีพ		ส่งเสริมการลงทุน			ชั่วคราว	คนต่างด้าวตามมาตรา 12		
		อื่นขอ	อนุญาต	อื่นขอ	อนุญาต	ไม่อนุญาต		อื่นขอ	อนุญาต	
จำนวนคนต่างด้าว (คน)	56,505		7,306		10,822		34,442		3,935	
จำนวนสถานประกอบการ (แห่ง)	31,379		7,306		2,855		19,149		2,069	
พิจารณาอนุญาตการทำงานคนต่างด้าว										
	รวม	ตลอดชีพ		ส่งเสริมการลงทุน			ชั่วคราว		คนต่างด้าวตามมาตรา 12	
	อื่นขอ	อนุญาต	ไม่อนุญาต	อื่นขอ	อนุญาต	ไม่อนุญาต	อื่นขอ	อนุญาต	ไม่อนุญาต	ไม่อนุญาต
ใบอนุญาตทำงาน	22,478	21,740	28				16,741	16,050	28	2,396
ต่ออายุใบอนุญาต	77,510	77,069	2				69,205	68,823	2	2,766
- ต่ออายุใบอนุญาตตาม VISA	46,418	45,950	1				45,476	45,016	1	934
- ต่ออายุใบอนุญาตครบกำหนด	31,092	31,119	1				23,729	23,807	1	1,832
เปลี่ยนแปลงการทำงาน/สถานที่ทำงานที่	5,708	5,671	-	-	-	-	4,591	4,570	-	32
เปลี่ยนแปลงรายการใบอนุญาต	2,211	2,183	-	-	-	-	1,851	1,836	-	-
ใบแทนใบอนุญาต	309	303	-	-	-	-	242	238	-	20
ทำงานกรณีเร่งด่วน มาตรา 7	1,435	1,410	-				1,415	1,392	-	
แจ้งเข้า	22,730	22,632	-	-	-	-	16,922	16,873	-	2,393
แจ้งออก	14,591	14,526	-	-	-	-	11,306	11,261	-	978
จัดเก็บค่าธรรมเนียม		173,380,888						136,556,379		4,770,866
						32,053,643				

หมายเหตุ : มาตรา 12 มอบให้เขตพื้นที่ดำเนินการ

ที่มา : ฝ่ายทะเบียนแรงงานต่างด้าวที่เข้าเมืองถูกต้องตามกฎหมาย กลุ่มพิจารณาอนุญาตการทำงานของคนต่างด้าวนอกกระเปาะ สำหรับบริหารแรงงานต่างด้าว

ตารางที่ 23 รายงานผลการปฏิบัติงาน ควบคุมการจ้างคนต่างด้าว
ภูมิภาค

ปีงบประมาณ 2548 (ตุลาคม 2547 - กันยายน 2548)

จำนวนคนต่างด้าวคงเหลือ	รวม	ตลอดชีพ		ส่งเสริมการลงทุน				ชั่วคราว	คนต่างด้าวตามมาตรา 12		
		ยื่นขอ	อนุมัติ	ยื่นขอ	อนุมัติ	ไม่อนุมัติ	อนุมัติ				
จำนวนคนต่างด้าว (คน)	73,650	-	-	12,028	33,363	28,259					
จำนวนสถานประกอบการ (แห่ง)	25,150	-	-	2,101	13,629	9,420					
พิจารณาอนุญาตการทำงานคนต่างด้าว	รวม	ตลอดชีพ		ส่งเสริมการลงทุน				ชั่วคราว		คนต่างด้าวตามมาตรา 12	
		ยื่นขอ	อนุมัติ	ยื่นขอ	อนุมัติ	ไม่อนุมัติ	อนุมัติ	ไม่อนุมัติ	ยื่นขอ	อนุมัติ	ไม่อนุมัติ
ใบอนุญาตทำงาน คน	29,333	30,380	83	3,238	3,152	2	12,747	12,348	81	14,395	13,833
ต่ออายุใบอนุญาต คน	51,875	58,378	1	4,437	4,385	-	40,689	39,931	1	13,252	7,559
- ต่ออายุใบอนุญาตตาม VISA คน	35,804	38,394	1	-	-	-	35,578	34,894	1	2,816	910
- ต่ออายุใบอนุญาตครบกำหนด คน	16,071	19,984	-	4,437	4,385	-	5,111	5,037	-	10,436	6,649
เปลี่ยนแปลงการทำงาน/สถานที่ท่องเที่ยว คน	3,518	3,658	-	802	795	-	2,684	2,618	-	172	105
เปลี่ยนแปลงรายการใบอนุญาต คน	617	670	-	311	300	-	357	315	-	2	2
ใบอนุญาต	215	264	-	35	34	-	153	148	-	76	33
ทำงานฟรีเร่ส่วน มาตรา 7 คน	2,788	2,952	-	2	3	-	2,943	2,785	-	-	-
แจ้งเข้า คน	27,233	32,559	-	3,103	3,076	-	11,872	11,844	-	17,584	12,313
แจ้งออก คน	18,795	18,800	-	3,051	3,051	-	9,543	9,538	-	6,206	6,206
จัดเก็บค่าธรรมเนียม บาท	129,325,920	-	-	30,960,765	76,192,354	22,172,801					

หมายเหตุ : มาตรา 12 มอบให้เขตพื้นที่ดำเนินการ

ที่มา : ฝ่ายทะเบียนแรงงานต่างด้าวที่เข้าเมืองถูกต้องตามกฎหมาย กลุ่มพิจารณาอนุญาตการทำงานของคนต่างด้าวอกระบบ สำนักงานบริหารแรงงานต่างด้าว

ตารางที่ 24 รายงานผลการปฏิบัติงาน ควบคุมการทำงานคนต่างด้าว
กัวราเฮอานจัทร์
ปีงบประมาณ 2548 (ตุลาคม 2547 - กันยายน 2548)

จำนวนคนต่างด้าวคงเหลือ	รวม		ตลอดชีพ		ส่งเสริมการลงทุน		ชั่วคราว		คนต่างด้าวตามมาตรา 12	
	ยื่นขอ	อนุญาต	ยื่นขอ	อนุญาต	ยื่นขอ	อนุญาต	ยื่นขอ	อนุญาต	ยื่นขอ	อนุญาต
จำนวนคนต่างด้าว (คน)		130,155	7,306		22,850		67,805		32,194	
จำนวนสถานประกอบการ (แห่ง)		56,529	7,306		4,956		32,778		11,489	
พิจารณาอนุญาตการทำงานคนต่างด้าว	รวม		ตลอดชีพ		ส่งเสริมการลงทุน		ชั่วคราว		คนต่างด้าวตามมาตรา 12	
	ยื่นขอ	อนุญาต	ยื่นขอ	อนุญาต	ยื่นขอ	อนุญาต	ยื่นขอ	อนุญาต	ยื่นขอ	อนุญาต
ใบอนุญาตทำงาน	52,858	51,073		111	6,541	6,446	2	29,488	16,829	16,229
ต่ออายุใบอนุญาต	130,276	128,944		3	9,936	9,865	-	109,894	10,446	10,325
- ต่ออายุใบอนุญาตตาม VISA	82,928	81,754		2	-	-	-	81,054	1,874	1,844
- ต่ออายุใบอนุญาตครบกำหนด	47,348	47,190		1	9,936	9,865	-	28,840	8,572	8,481
เปลี่ยนแปลงการทำงาน/สถานที่ทำงานที่	9,300	9,189		-	1,886	1,864	-	7,275	139	137
เปลี่ยนแปลงรายการใบอนุญาต	2,881	2,800		-	671	647	-	2,208	2	2
ใบแทนใบอนุญาต	531	518		-	81	79	-	395	55	53
ทำงานกรณีเร่งด่วน มาตรา 7	4,380	4,198		-	22	21	-	4,358		
แจ้งเข้า	50,473	49,865		-	6,503	6,452	-	28,794	15,176	14,696
แจ้งออก	33,391	33,321		-	5,358	5,336	-	20,849	7,184	7,184
จัดเก็บค่าธรรมเนียม		302,706,808		-		63,014,408		212,748,733		26,943,667

หมายเหตุ : มาตรา 12 มอบให้เขตพื้นที่ดำเนินการ

ที่มา : ฝ่ายทะเบียนแรงงานต่างด้าวที่เข้าเมืองถูกต้องตามกฎหมาย กลุ่มพิจารณาอนุญาตการทำงานของคนต่างด้าวนอกระบบ สำนักบริหารแรงงานต่างด้าว

ตารางที่ 25 จำนวนคนต่างด้าวที่ยื่นขอและได้รับอนุญาตให้ทำงาน ทั่วประเทศ ปีงบประมาณ 2546-2548
 Number of Aliens Who applied Work Permit and being Permitted in Whole Kingdom by Province, 2003-2005

ปี	จังหวัด	จังหวัด Total		ส่งเสริมการลงทุน Investment Promotion		ชั่วคราว Temporary		คนต่างด้าวตามมาตรา 12 Section 12		Province
		ยื่นขอ Applied Permit	อนุญาต Permitted	ยื่นขอ Applied Permit	อนุญาต Permitted	ยื่นขอ Applied Permit	อนุญาต Permitted	ยื่นขอ Applied Permit	อนุญาต Permitted	
2546	รวมทั้งประเทศ	35,769	35,056	6,076	6,091	22,114	21,424	7,579	7,541	Total
	กรุงเทพมหานคร	16,446	15,946	2,893	2,885	12,942	12,464	611	597	Bangkok Metropolis
	ภูมิภาค	19,323	19,110	3,183	3,206	9,172	8,960	6,968	6,944	Regions
2547	รวมทั้งประเทศ	52,665	51,231	6,363	6,248	30,240	29,118	16,062	15,865	Total
	กรุงเทพมหานคร	20,657	20,250	2,736	2,726	16,061	15,696	1,860	1,828	Bangkok Metropolis
	ภูมิภาค	32,008	30,981	3,627	3,522	14,179	13,422	14,202	14,037	Regions
2548	รวมทั้งประเทศ	52,858	51,073	6,541	6,446	29,488	28,398	16,829	16,229	Total
	กรุงเทพมหานคร	22,478	21,740	3,303	3,294	16,741	16,050	2,434	2,396	Bangkok Metropolis
	ภูมิภาค	30,380	29,333	3,238	3,152	12,747	12,348	14,395	13,833	Regions

ที่มา : ฝ่ายทะเบียนแรงงานต่างด้าวที่เข้าเมืองถูกต้องตามกฎหมาย กลุ่มพิจารณาอนุญาตการทำงานของคนต่างด้าวในระบบ สำนักงานบริหารแรงงานต่างด้าว

ตารางที่ 26 จำนวนคนต่างวาระประเภทชั่วคราวที่ได้รับอนุญาตให้ทำงาน กั๋วราชอาณาจักร
จำแนกตามอาชีพและสัญชาติ (ตุลาคม 2547-กันยายน 2548)

ตำแหน่งงาน	รวม	สัญชาติ										
		ผู้ไทย	คนไทย	จีน	พม่า	ลาว	เวียดนาม	กัมพูชา	ศรีลังกา	อินเดีย	อื่นๆ	
รวมทั้งหมด	32,575	7,145	3,200	3,026	2,506	2,324	2,120	1,198	822	896	803	8,535
1. ผู้บัญญัติกฎหมาย ข้าราชการระดับอาวุโส, ผู้จัดการ	15,634	3,323	1,407	1,276	836	426	1,639	563	474	662	440	4,588
2. ผู้ประกอบวิชาชีพด้านต่าง ๆ	10,681	1,983	1,421	859	1,391	1,486	309	491	158	104	142	2,337
3. ช่างเทคนิคและผู้ปฏิบัติงานที่เกี่ยวข้อง	4,112	1,357	319	524	214	333	90	107	92	60	134	882
4. เสมียน เจ้าหน้าที่	272	78	8	31	4	18	13	10	9	28	10	63
5. พนักงานบริการ พนักงานขายในร้านค้าและตลาด	526	43	20	79	17	13	47	4	14	16	14	259
6. ผู้ปฏิบัติงานฝีมือด้านการเกษตรและประมง (แปรรูปขั้นพื้นฐาน)	32	1	-	2	2	-	1	1	-	-	-	25
7. ผู้ปฏิบัติงานโดยใช้ฝีมือในธุรกิจต่าง ๆ	317	75	9	94	1	23	8	5	9	5	16	72
8. ผู้ปฏิบัติงานในโรงงาน ผู้ควบคุมเครื่องจักรและผู้ปฏิบัติงานด้านการประกอบ	434	208	9	95	7	15	2	10	4	15	40	29
9. อาชีพงานพื้นฐาน	152	5	1	13	1	-	-	-	-	-	1	131
T. ผู้ฝึกงาน	327	29	3	50	25	8	3	2	61	5	4	137
X. ผู้ปฏิบัติงานซึ่งมีอาจจัดประเภทอาชีพได้	88	43	3	3	8	2	8	5	1	1	2	12

ที่มา : ฝ่ายทะเบียนแรงงานต่างด้าวที่เข้าเมืองถูกต้องตามกฎหมาย กลุ่มพิจารณาอนุญาตการทำงานของคนต่างด้าวอกระบบ สำนักบริหารแรงงานต่างด้าว

ตารางที่ 27 จำนวนคนต่างตัวประเภทตรา 12 ที่ได้รับอนุญาตให้ทำงาน ที่วราชนาจนจักร
 จำแนกตามอาชีพและสัญชาติ (ตุลาคม 2547-กันยายน 2548)

ตำแหน่งงาน	รวม	สัญชาติ										
		จีนใหญ่	พม	ไทยใหญ่	ญวน	ญวน	ญวน	ญวน	ญวน	ญวน	ญวน	
รวมทั้งหมด	16,233	7,408	1,668	1,143	915	681	658	507	485	368	338	2,062
1. ผู้บัญญัติกฎหมาย ชำรษาการระดับอาวุโส, ผู้จัดการ	12	2	1	-	-	-	1	-	1	-	-	7
2. ผู้ประกอบวิชาชีพด้านต่าง ๆ	26	3	1	-	-	-	2	1	-	1	-	18
3. ช่างเทคนิคและผู้ปฏิบัติงานที่เกี่ยวข้อง	36	3	2	5	1	-	2	4	1	2	1	15
4. เสมียน เจ้าหน้าที่	35	9	2	1	-	1	10	1	3	1	-	7
5. พนักงานบริการ พนักงานขายในร้านค้าและตลาด	1,692	391	124	129	52	20	273	72	122	117	32	360
6. ผู้ปฏิบัติงานฝีมือด้านการเกษตรและประมง (แปรรูปขั้นพื้นฐาน)	2,691	1,735	339	62	66	106	18	12	29	15	22	287
7. ผู้ปฏิบัติงานโดยใช้ฝีมือในธุรกิจต่าง ๆ	652	325	66	53	19	32	6	19	7	10	10	105
8. ผู้ปฏิบัติงานในโรงงาน ผู้ควบคุมเครื่องจักรและผู้ปฏิบัติงานด้านการประกอบ	193	19	61	2	33	5	5	1	5	3	-	59
9. อาชีพงานพื้นฐาน	10,896	4,921	1,072	891	744	517	341	397	317	219	273	1,204
T. ผู้ฝึกงาน	-	-	-	-	-	-	-	-	-	-	-	-
X. ผู้ปฏิบัติงานซึ่งมีอาจจัดประเภทอาชีพได้	-	-	-	-	-	-	-	-	-	-	-	-

ที่มา : ฝ่ายทะเบียนแรงงานต่างตัวที่เข้าเมืองถูกต้องตามกฎหมาย กลุ่มพิจารณาอนุญาตการทำงานของคนต่างตัวนอกระบบ สำนักรับราชการแรงงานต่างตัว

ตารางที่ 28 จำนวนคนต่างด้าวประเภทส่งเสริมการงูม ที่ได้รับอนุญาตให้ทำงาน ก่อสร้างอาคารจักร
จำแนกตามอาชีพและสัญชาติ (ตุลาคม 2547-กันยายน 2548)

ตำแหน่งงาน	รวม	สัญชาติ										
		กัมพูชา	จีน	เวียดนาม	พม่า	ลาว	กัมพูชา	ไทย	พม่า	ลาว	กัมพูชา	
รวมทั้งหมด	6,467	3,103	510	368	267	266	247	235	210	164	150	947
1. ผู้บัญญัติกฎหมาย ข้าราชการระดับอาวุโส, ผู้จัดการ	4,045	1,809	305	270	174	194	183	147	158	114	73	618
2. ผู้ประกอบวิชาชีพด้านต่าง ๆ	607	346	39	36	17	12	28	21	15	12	13	68
3. ช่างเทคนิคและผู้ปฏิบัติงานที่เกี่ยวข้อง	1,261	800	88	51	47	32	19	27	16	15	30	136
4. เสมียน เจ้าหน้าที่	132	41	5	3	14	14	2	4	3	4	8	34
5. พนักงานบริการ พนักงานขายในร้านค้าและตลาด	19	5	2	-	-	-	-	-	1	2	-	9
6. ผู้ปฏิบัติงานที่มีด้านการเกษตรและประมง (แปรรูปขั้นพื้นฐาน)	17	1	-	-	-	-	-	-	-	-	-	16
7. ผู้ปฏิบัติงานโดยใช้ฝีมือในธุรกิจต่าง ๆ	115	39	19	3	12	8	1	6	1	2	9	15
8. ผู้ปฏิบัติงานในโรงงาน ผู้ควบคุมเครื่องจักรและผู้ปฏิบัติงานด้านการประกอบ	194	27	49	4	3	2	12	28	11	13	13	32
9. อาชีพงานพื้นฐาน	4	-	1	-	-	-	-	-	-	-	-	3
T. ผู้ฝึกงาน	-	-	-	-	-	-	-	-	-	-	-	-
X. ผู้ปฏิบัติงานซึ่งมีอาจจัดประเภทอาชีพได้	73	35	2	1	-	4	2	2	5	2	4	16

ที่มา : ฝ่ายทะเบียนแรงงานต่างด้าวที่เข้าเมืองถูกต้องตามกฎหมาย กลุ่มพิจารณาอนุญาตการทำงานของคนต่างด้าวเอนกระบบ สำนักงานบริหารแรงงานต่างด้าว

ตารางที่ 29 จำนวนคนต่างตัวรวมทุกประเภท ที่ได้รับอนุญาตให้ทำงาน ที่วราสถานจักษุ
 จำแนกตามอาชีพและสัญชาติ (ตุลาคม 2547-กันยายน 2548)

ตำแหน่งงาน	รวม	สัญชาติ										
		ไทย	จีน	ญีปุ่น	เวียดนาม	กัมพูชา	ลาว	พม่า	ศรีลังกา	อินเดีย	อื่นๆ	
รวมทั้งหมด	55,275	10,253	4,194	3,412	2,758	2,494	2,475	2,125	1,364	1,162	1,039	23,999
1. ผู้บัญญัติกฎหมาย ข้าราชการระดับอาวุโส, ผู้จัดการ	19,691	5,134	1,582	1,565	1,019	1,909	506	326	678	856	588	5,528
2. ผู้ประกอบวิชาชีพด้านต่าง ๆ	11,314	2,329	900	1,438	1,423	346	1,513	92	504	116	163	2,490
3. ช่างเทคนิคและผู้ปฏิบัติงานที่เกี่ยวข้อง	5,409	2,160	614	335	234	141	355	20	122	92	161	1,175
4. เสมียน เจ้าหน้าที่	439	119	46	11	6	16	22	6	14	42	14	143
5. พนักงานบริการ พนักงานขายในร้านค้าและตลาด	2,237	48	354	21	17	47	13	131	6	16	14	1,570
6. ผู้ปฏิบัติงานฝีมือด้านการเกษตรและประมง (แปรรูปขั้นพื้นฐาน)	2,740	2	20	-	2	1	-	342	1	-	-	2,372
7. ผู้ปฏิบัติงานโดยใช้ฝีมือในธุรกิจต่าง ๆ	1,084	114	119	10	2	12	25	69	7	13	22	691
8. ผู้ปฏิบัติงานในโรงงาน ผู้ควบคุมเครื่องจักรและผู้ปฏิบัติงานด้านการประกอบ	821	235	149	20	19	6	22	63	23	17	68	199
9. อาชีพงานพื้นฐาน	11,052	5	355	1	1	4	-	1,076	-	-	1	9,609
T. ผู้ฝึกงาน	327	29	50	3	25	3	8	-	2	5	4	198
X. ผู้ปฏิบัติงานซึ่งมีอายุจัดประเภทอาชีพไม่ได้	161	78	5	8	10	9	11	-	7	5	4	24

ที่มา : ฝ่ายทะเบียนแรงงานต่างด้าวที่เข้าเมืองถูกต้องตามกฎหมาย กลุ่มพิจารณาอนุญาตการทำงานของคนต่างด้าวจากระบบ สำนักบริหารแรงงานต่างด้าว

ตารางที่ 30 จำนวนคนต่างด้าวประเภทชั่วคราวที่ได้รับอนุญาตให้ทำงานชั่วคราวจากจกส
 จำแนกตามสัญชาติและตำแหน่งงาน ที่เข้ามาทำงานมากที่สุด 10 อันดับแรก
 เดือนตุลาคม 2547 ถึง เดือนกันยายน 2548

ตำแหน่งงาน	รวม	สัญชาติ										
		กัมพูชา	สเปน	จีน	พม่า	เวียดนาม	ลาว	กัมพูชา	ไทย	พม่า	ลาว	
รวมทั้งหมด	32,575	7,145	3,200	3,026	2,506	2,324	2,120	1,198	896	822	803	8,535
1239 ผู้จัดการฝ่ายอื่น ๆ ซึ่งมีได้จัดประเภทไว้ในที่อื่น	5,191	1,088	390	475	246	206	682	231	174	135	148	1,416
1210 กรรมการและผู้บริหารระดับสูง กรรมการและผู้จัดการใหญ่ กรรมการบริหาร	3,962	527	510	265	239	33	339	139	260	160	96	1,394
2320 ผู้ประกอบวิชาชีพด้านการสอนระดับมัธยมศึกษา,ผู้สอนใน ระดับมัธยมศึกษา	3,196	177	744	204	586	526	69	213	13	37	15	612
1233 ผู้จัดการฝ่ายขายและการตลาด	1,886	343	146	175	58	41	302	36	97	37	51	600
1231 ผู้จัดการฝ่ายการเงินและบริหาร	1,755	548	118	107	93	33	162	61	45	53	64	471
2331 ผู้ประกอบวิชาชีพด้านการสอนระดับประถมศึกษา, ผู้สอนในระดับประถมศึกษา	982	9	173	114	182	227	17	51	-	8	3	198
2419 ผู้ประกอบวิชาชีพทางธุรกิจที่ไม่ได้จัดประเภทไว้ในที่อื่น	875	546	40	49	14	41	25	17	11	15	17	100
2453 นักประพันธ์เพลง นักดนตรี และนักร้อง	848	24	48	23	107	353	17	19	3	3	1	250
2455 นักแสดง ผู้กำกับภาพยนตร์ ละครและอาชีพอื่น ๆ ที่เกี่ยวข้อง	757	66	58	139	61	20	10	29	5	11	10	348
2310 ผู้สอนวิทยาลัย มหาวิทยาลัยและสถาบันอุดมศึกษา อื่น ๆ	678	50	104	58	189	41	16	36	8	12	5	159
	12,445	3,767	869	1,417	731	803	481	366	280	351	393	2,987

ที่มา : ฝ่ายทะเบียนแรงงานต่างด้าวที่เข้าเมืองถูกต้องตามกฎหมาย กลุ่มพิจารณาอนุญาตการทำงานของคนต่างด้าวอกระบบ สำนักบริหารแรงงานต่างด้าว

ตารางที่ 31 จำนวนคนต่างด้าวประเภทส่งเสริมการลงทุนที่ได้รับอนุญาตให้ทำงาน ที่วีซ่าอาณัติ
 จำแนกตามสัญชาติและตำแหน่งงาน ที่เหมายทำงานมากที่สุด 10 อันดับแรก
 เดือนตุลาคม 2547 ถึง เดือนกันยายน 2548

ตำแหน่งงาน	รวม	สัญชาติ										
		พม่า	จีน	กัมพูชา	เวียดนาม	ไทย	ลาว	ศรีลังกา	มาเลเซีย	อินโดนีเซีย	อื่นๆ	
รวมทั้งหมด	6,467	3,103	510	368	267	266	247	235	210	164	150	947
1239 ผู้จัดการฝ่ายอื่น ๆ ซึ่งมีได้จัดประเภทไว้ในที่อื่น	2,159	849	181	192	59	47	117	74	111	77	50	402
1231 ผู้จัดการฝ่ายการเงินและบริการ	546	241	31	33	43	22	24	20	13	15	19	85
3119 ช่างเทคนิควิทยาศาสตร์กายภาพและวิศวกรรมศาสตร์ มิได้จัดประเภทไว้ในที่อื่น	484	310	25	29	23	5	13	7	7	5	11	49
1229 ผู้จัดการฝ่ายผลิตและปฏิบัติการซึ่งมิได้จัดประเภทไว้ในที่อื่น (ประเภท L ยกเว้น	368	203	45	16	24	21	7	14	4	5	1	28
1210 กรรมการและผู้บริหารระดับสูง กรรมการและ ผู้จัดการใหญ่องกรมการบริหาร	287	155	10	2	12	37	17	12	12	4	1	25
3111 ช่างเทคนิคด้านวิทยาศาสตร์กายภาพและเคมี	280	226	29	1	4	16	-	2	1	-	-	1
2149 สถาปนิกวิศวกรรมและผู้ประกอบวิชาชีพที่เกี่ยวข้อง มิได้จัดประเภทไว้ในที่อื่น	201	139	11	8	6	4	3	5	1	4	2	18
1222 ผู้จัดการฝ่ายผลิต/ฝ่ายปฏิบัติการด้านการผลิต (ประเภท C,D,E)	193	114	12	4	12	18	6	9	-	2	2	14
1233 ผู้จัดการฝ่ายขายและการตลาด	177	82	19	7	10	27	4	5	5	-	-	18
2145 วิศวกรเครื่องกล	145	106	7	5	4	3	2	5	3	2	-	8
อื่นๆ	1,627	678	140	71	70	66	54	82	53	50	64	299

ที่มา : ฝ่ายทะเบียนแรงงานต่างด้าวที่เข้าเมืองถูกต้องตามกฎหมาย กลุ่มพิจารณาอนุญาตการทำงานของคนต่างด้าวอกระบบ สำนักบริหารแรงงานต่างด้าว

ตารางที่ 32 จำนวนคนต่างด้าวประเภทอาสา 12 ที่ได้เรียนจบภาคให้ทำงาน กัวราชอาณาจักร
 จำแนกตามสัญชาติและตำแหน่งงาน ที่เข้ามำทำงานมากที่สุด 10 อันดับแรก
 เดือนตุลาคม 2547 ถึง เดือนกันยายน 2548

ตำแหน่งงาน	รวม	สัญชาติ										
		ไทย	พม่า	กัมพูชา	ลาว	เวียดนาม	จีน	อินเดีย	ศรีลังกา	บังกลาเทศ	ฟิลิปปินส์	
รวมทั้งหมด	16,233	7,408	1,668	1,143	915	681	658	507	485	368	338	2,062
9322 แรงงานบรรทุกผลิตภัณฑ์	7,389	2,787	711	761	625	370	257	342	217	184	212	923
9313 แรงงานด้านก่อสร้างอาคารและสิ่งปลูกสร้าง	2,546	1,949	244	36	53	96	23	6	36	2	17	84
5220 พนักงานขายของหน้าร้านและพนักงานสาธิตสินค้า	1,735	1,407	154	30	8	28	6	5	12	6	7	72
6112 ผู้เพาะปลูกไม้ยืนต้นและไม่พุ่ม	731	141	89	35	15	5	155	18	48	52	3	170
9133 ผู้ชักล้างและรีดเสื้อผ้า	693	255	114	22	27	46	5	5	11	3	14	191
9211 ผู้ใช้แรงงานในฟาร์ม	427	127	16	30	9	2	64	34	34	26	7	78
6113 ผู้เพาะปลูกพืชสวนและพืชในเรือนเพาะชำ	369	95	29	54	22	13	28	15	16	17	12	68
5121 แม่บ้านและผู้ปฏิบัติงานที่เกี่ยวข้อง	309	85	11	45	10	12	26	9	24	22	17	48
5123 พนักงานบริการอาหารและเครื่องดื่ม	255	34	34	20	30	20	18	5	18	7	28	41
9321 แรงงานด้านบริการประกอบ	126	70	5	32	-	-	1	-	4	1	4	9
อื่นๆ	1,653	458	261	78	116	89	75	68	65	48	17	378

ที่มา : ฝ่ายทะเบียนแรงงานต่างด้าวที่เข้าเมืองถูกต้องตามกฎหมาย กลุ่มพิจารณาอนุญาตการทำงานของคนต่างด้าวตามกระบวน สำนักงานบริหารแรงงานต่างด้าว

ตารางที่ 33 จำนวนคนต่างด้าวรวมทุกประเภท ที่ได้รับอนุญาตให้ทำงาน ที่วราเขตอำนาจ
 จำแนกตามสัญชาติและตำแหน่งงาน ที่เข้ามาทำงานมากที่สุด 10 อันดับแรก
 เดือนตุลาคม 2547 ถึง เดือนกันยายน 2548

ตำแหน่งงาน	รวม	สัญชาติ										
		สหรัฐ	จีน	ญวน	พม่า	เวียดนาม	กัมพูชา	ลาว	ไทย	มาเลเซีย	เกาหลี	
รวมทั้งหมด	55,275	10,253	4,194	3,412	2,758	2,494	2,475	2,125	1,364	1,162	1,039	23,999
9322 แรงงานบรรจุผลิตภัณฑ์	7,491	2	266	-	-	4	-	715	-	-	-	6,504
1239 ผู้จัดการฝ่ายอื่น ๆ ซึ่งมีได้จัดประเภทไว้ในที่อื่น	7,350	1,937	656	501	363	874	247	106	308	221	222	1,915
1210 กรรมการและผู้บริหารระดับสูง กรรมการและผู้จัดการใหญ่กรรมการบริหาร	4,251	682	276	522	256	341	33	46	144	297	108	1,546
2320 ผู้ประกอบวิชาชีพด้านการสอนระดับมัธยมศึกษา, ผู้สอนในระดับมัธยมศึกษา	3,205	177	204	744	588	69	529	16	213	13	15	637
9313 แรงงานด้านก่อสร้างอาคารและสิ่งปลูกสร้าง	2,559	-	23	-	-	-	-	244	-	-	-	2,292
1231 ผู้จัดการฝ่ายการเงินและบริหาร	2,303	789	138	131	117	195	50	40	76	67	84	616
1233 ผู้จัดการฝ่ายขายและการตลาด	2,064	425	194	151	62	309	44	88	36	124	56	575
6112 ผู้เพาะปลูกไม้ยืนต้นและไม้พุ่ม	1,755	1	6	-	-	-	-	154	-	-	-	1,594
3119 ช่างเทคนิควิทยาศาสตร์กายภาพและวิศวกรรมศาสตร์ มิได้จัดประเภทไว้ในที่อื่น	1,146	688	151	17	19	44	24	-	8	8	31	156
2331 ผู้ประกอบวิชาชีพด้านการสอนระดับประถมศึกษา, ผู้สอนในระดับประถมศึกษา	995	10	115	176	183	18	230	5	52	-	3	203
อื่นๆ	22,156	5,542	2,165	1,170	1,170	640	1,318	711	527	432	520	7,961

ที่มา : ฝ่ายทะเบียนแรงงานต่างด้าวที่เข้าเมืองถูกต้องตามกฎหมาย กลุ่มพิจารณาการทำงานของคนต่างด้าวอกรระบบ สำนักบริหารแรงงานต่างด้าว

ตารางที่ 34 จำนวนคนต่างประเภทชั่วคราว ที่ได้รับอนุญาตให้ทำงาน ก่อสร้างอาคารจักร
จำแนกตามอาชีพและสาขาวิชา (ตุลาคม 2547-กันยายน 2548)

ตำแหน่งงาน	รวม	สัญญาจ้าง										
		สัญญาจ้าง	สัญญาจ้าง	สัญญาจ้าง	สัญญาจ้าง	สัญญาจ้าง	สัญญาจ้าง	สัญญาจ้าง	สัญญาจ้าง	สัญญาจ้าง	สัญญาจ้าง	สัญญาจ้าง
รวมทั้งหมด	32,575	7,145	3,200	3,026	2,506	2,324	2,120	1,198	896	822	803	8,535
80 การศึกษา	5,635	272	1,180	412	1,149	878	113	358	25	87	32	1,129
55 โรงแรมและภัตตาคาร	2,789	205	276	140	179	506	145	110	94	97	37	1,000
74 บริการด้านธุรกิจอื่น ๆ	2,674	347	456	160	227	142	99	203	71	128	83	758
51 การขายส่ง และการค้าเพื่อค้าหน้า ยกเว้นยานยนต์ และจักรยานยนต์	2,391	320	70	304	58	91	551	33	82	40	85	757
52 การขายปลีก ยกเว้นยานยนต์ และจักรยานยนต์ รวมถึงการซ่อมแซม ของใช้ส่วนบุคคล	1,434	141	71	112	35	42	342	17	56	22	24	572
92 กิจกรรมนันทนาการ วัฒนธรรม และการกีฬา	1,376	121	242	188	196	63	21	59	26	52	10	398
45 การก่อสร้าง	1,232	268	101	120	29	139	50	44	75	28	109	269
32 การผลิตอุปกรณ์และเครื่องมือทางวิทยุ โทรทัศน์และการสื่อสาร	1,157	750	23	28	50	27	28	14	14	37	54	132
15 การผลิตผลิตภัณฑ์อาหารและเครื่องดื่ม	964	393	22	126	24	29	52	20	20	23	46	209
63 บริการที่เกี่ยวข้องกับการขนส่งและบริการด้านการท่องเที่ยว	944	199	71	55	26	13	30	21	84	65	12	368
อื่นๆ	11,979	4,129	688	1,381	533	394	689	319	349	243	311	2,943

ที่มา : ฝ่ายทะเบียนแรงงานต่างด้าวที่เข้าเมืองถูกต้องตามกฎหมาย กลุ่มพิจารณาการทำงานของคนต่างด้าวนอกกระบวน สำนักงานบริหารแรงงานต่างด้าว

ตารางที่ 35 จำนวนคนต่างด้าวประเภทส่งเสริมการลงทุนที่ได้รับอนุญาตให้ทำงาน ก่อสร้างอาคารจักร
 จำแนกตามลักษณะงานที่เข้ามาทำงาน มากที่สุด 10 อันดับแรก
 เดือนตุลาคม 2547 ถึง เดือนกันยายน 2548

ตำแหน่งงาน	รวม	สัญชาติ										
		ไทย	จีน	อินเดีย	กัมพูชา	เวียดนาม	พม่า	ลาว	ศรีลังกา	มาเลเซีย	ฟิลิปปินส์	
รวมทั้งหมด	6,467	3,103	510	368	267	266	247	235	210	164	150	947
34 การผลิตยานยนต์ รถพ่วงและรถกึ่งรถพ่วง	836	720	4	23	2	17	8	17	7	3	2	33
15 การผลิตผลิตภัณฑ์อาหารและเครื่องดื่ม	603	286	63	49	23	21	15	22	16	19	3	86
25 การผลิตผลิตภัณฑ์ยางและผลิตภัณฑ์พลาสติก	475	223	36	32	91	47	1	24	2	3	1	15
11 การขุดเจาะน้ำมันปิโตรเลียมและแก๊สธรรมชาติ รวมทั้งบริการที่เกี่ยวข้องกัน	473	17	75	20	4	11	68	39	42	25	53	119
36 การผลิตเครื่องเรือนและการผลิตซึ่งมีได้จัดประเภทไว้ในที่อื่น	382	214	13	30	22	5	14	11	7	2	1	63
31 การผลิตเครื่องใช้พลังงานไฟฟ้าและเครื่องมือไฟฟ้า ซึ่งมิได้จัดประเภทไว้ในที่อื่น	371	234	19	4	12	53	2	7	5	5	-	30
32 การผลิตอุปกรณ์และเครื่องมือทางวิทยุ โทรทัศน์และการสื่อสาร	341	220	14	3	7	20	6	24	3	2	1	41
28 การผลิตผลิตภัณฑ์ที่ทำจากโลหะประดิษฐ์ ยกเว้นเครื่องจักรและอุปกรณ์	230	132	24	9	28	18	1	4	1	1	-	12
29 การผลิตเครื่องจักรและอุปกรณ์ซึ่งมิได้จัดประเภทไว้ในที่อื่น	230	171	14	-	5	2	2	11	2	-	11	12
24 การผลิตเคมีภัณฑ์และผลิตภัณฑ์เคมี	200	98	35	24	4	2	2	4	6	5	-	20
อื่นๆ	2,326	788	213	174	69	70	128	72	119	99	78	516

ที่มา : ฝ่ายทะเบียนแรงงานต่างด้าวที่เข้าเมืองถูกต้องตามกฎหมาย กลุ่มพิจารณาการทำงานของคนต่างด้าวของกรม สำนักงานบริหารแรงงานต่างด้าว

ตารางที่ 36 จำนวนคนต่างด้าวประเภทอาสา 12 ที่ได้รับอนุญาตให้ทำงาน กวีธาบานจากักกร
 จำแนกตามสัญชาติและกิจการที่เข้ามาทำงานมากที่สุด 10 อันดับแรก
 เดือนตุลาคม 2547 ถึง เดือนกันยายน 2548

ตำแหน่งงาน	รวม	สัญชาติ										
		ไทย	กัมพูชา	ลาว	เวียดนาม	พม่า	จีน	อินเดีย	ศรีลังกา	บังกลาเทศ	กัมพูชา	
รวมทั้งหมด	16,233	7,408	1,668	1,143	915	681	658	507	485	368	338	2,362
01 เกษตรกรรม การล่าสัตว์และบริการที่เกี่ยวข้อง	4,233	2,626	468	195	128	127	29	98	47	21	26	468
45 การก่อสร้าง	3,968	2,578	384	298	133	130	34	56	65	8	114	468
55 โรงแรมและภัตตาคาร	1,456	484	88	141	38	30	152	77	102	67	29	248
52 การขายปลีก ยกเว้นยานยนต์ และจักรยานยนต์ รวมถึงการซ่อมแซมของใช้ส่วนบุคคล	1,090	304	133	87	48	22	94	42	73	43	26	218
15 การผลิตผลิตภัณฑ์อาหารและเครื่องดื่ม	1,025	189	143	53	225	96	10	56	35	17	7	194
95 ลูกจ้างในครัวเรือนส่วนบุคคล	837	276	45	117	26	23	56	28	56	48	38	124
51 การขายส่ง และการค้าเพื่อค้าหน้า ยกเว้นยานยนต์ และจักรยานยนต์	742	257	70	44	73	38	69	17	23	24	41	86
36 การผลิตเครื่องเรือนและการผลิตซึ่งมิได้จัดประเภทไว้ในที่อื่น	268	116	22	33	23	4	12	4	6	2	7	39
26 การผลิตผลิตภัณฑ์จากแร่โลหะ	265	113	18	22	27	9	6	24	4	2	1	39
25 การผลิตผลิตภัณฑ์ยางและผลิตภัณฑ์พลาสติก	256	30	15	2	35	28	22	15	10	24	9	66
อื่นๆ	2,093	435	282	151	159	174	174	90	64	112	40	412

ที่มา : ฝ่ายทะเบียนแรงงานต่างด้าวที่เข้าเมืองถูกต้องตามกฎหมาย กลุ่มพิจารณาการทำงานของคนต่างด้าวออกระบบ สำนักบริหารแรงงานต่างด้าว

ตารางที่ 37 จำนวนคนต่างด้าวรวมทุกประเภท ที่ได้รับอนุญาตให้ทำงาน ที่วีซ่าสถานจักร

จำแนกตามสัญชาติและกิจการ ที่เข้ามาทำงานมากที่สุด 10 อันดับแรก

เดือนตุลาคม 2547 ถึง เดือนกันยายน 2548

ตำแหน่งงาน	รวม	สัญชาติ										
		ญี่ปุ่น	จีน	สหรัฐ	กัมพูชา	เวียดนาม	ไทย	พม่า	ลาว	กัมพูชา	อื่นๆ	
รวมทั้งหมด	55,275	10,253	4,194	3,412	2,758	2,494	2,475	2,125	1,364	1,162	1,039	23,999
80 การศึกษา	5,690	273	414	1,187	1,157	115	885	37	360	25	32	1,205
45 การก่อสร้าง	5,326	273	154	109	45	72	147	407	47	75	123	3,874
01 เกษตรกรรม การล่าสัตว์และบริการที่เกี่ยวข้อง	4,491	36	64	9	11	21	3	473	7	13	6	3,848
55 โรงแรมและภัตตาคาร	4,401	231	293	286	186	147	509	104	121	102	40	2,382
51 การขายส่ง และการค้าเพื่อค้าขายหน้า ยกเว้นยานยนต์ และจักรยานยนต์	3,322	380	399	72	66	571	93	129	39	92	93	1,388
74 บริการด้านธุรกิจอื่น ๆ	2,903	371	172	486	237	107	146	39	220	71	85	969
52 การขายปลีก ยกเว้นยานยนต์ และจักรยานยนต์ รวมถึงการซ่อมแซม ของใช้ส่วนบุคคล	2,603	182	212	73	36	352	42	279	17	58	26	1,326
15 การผลิตผลิตภัณฑ์อาหารและเครื่องดื่ม	2,592	679	199	38	39	101	57	150	39	41	68	1,181
34 การผลิตยานยนต์ รถพ่วงและรถกึ่งรถพ่วง	1,546	1,254	43	17	10	28	15	1	9	22	23	124
32 การผลิตอุปกรณ์และเครื่องมือทางวิทยุ โทรทัศน์และการสื่อสาร	1,545	971	45	26	56	31	30	4	16	34	78	254
อื่นๆ	20,856	5,603	2,199	1,109	915	949	548	502	489	629	465	7,448

ที่มา : ฝ่ายทะเบียนแรงงานต่างด้าวที่เข้าเมืองถูกต้องตามกฎหมาย กลุ่มพิจารณาการทำงานของคนต่างด้าวของระบบ สำนักรับบริการแรงงานต่างด้าว

ตารางที่ 38 จำนวนคนต่างด้าวที่ยื่นคำขอและได้รับอนุญาตให้ทำงาน ทั่วประเทศ ราชอาณาจักรไทย 1999-2005
 Number of Aliens Who applied Work Permitt and being Permitted in Whole Kingdom my Province, 1999-2005

ปี	จังหวัด	รวม Total		การลงทุน Promotion		ชั่วคราว Temporary		คนต่างด้าวตามมาตรา 12 Section 12		Province
		ยื่นขอ Applied Permit	อนุญาต Permit Granted	ยื่นขอ Applied Permit	อนุญาต Permit Granted	ยื่นขอ Applied Permit	อนุญาต Permit Granted	ยื่นขอ Applied Permit	อนุญาต Permit Granted	
2542	รวมทั้งประเทศ	38,946	36,544	4,287	4,280	14,834	13,072	19,825	19,192	Total
	กรุงเทพมหานคร	11,939	10,782	1,694	1,693	9,859	8,710	386	379	Bangkok Metropolis
	ภูมิภาค	27,007	25,762	2,593	2,587	4,975	4,362	19,439	18,813	Regions
2543	รวมทั้งประเทศ	29,602	26,455	4,646	4,513	16,688	14,090	8,268	7,852	Total
	กรุงเทพมหานคร	13,114	11,569	2,087	2,087	10,674	9,129	353	353	Bangkok Metropolis
	ภูมิภาค	16,488	14,886	2,559	2,426	6,014	4,961	7,915	7,499	Regions
2544	รวมทั้งประเทศ	32,400	29,079	5,175	4,994	17,096	14,296	10,129	9,789	Total
	กรุงเทพมหานคร	14,477	12,944	2,594	2,596	11,161	9,629	722	719	Bangkok Metropolis
	ภูมิภาค	17,923	16,135	2,581	2,398	5,935	4,667	9,407	9,070	Regions
2545	รวมทั้งประเทศ	43,353	41,614	7,185	7,115	24,777	23,191	11,391	11,308	Total
	กรุงเทพมหานคร	22,301	15,362	2,890	3,158	18,728	11,537	683	667	Bangkok Metropolis
	ภูมิภาค	21,052	26,252	4,295	3,957	6,049	11,654	10,708	10,641	Regions
2546	รวมทั้งประเทศ	36,483	35,657	5,938	5,937	21,789	21,058	8,756	8,662	Total
	กรุงเทพมหานคร	16,183	15,668	2,884	2,873	12,501	12,022	798	773	Bangkok Metropolis
	ภูมิภาค	20,300	19,989	3,054	3,064	9,288	9,036	7,958	7,889	Regions
2547	รวมทั้งประเทศ	50,708	49,204	6,217	6,124	27,250	26,387	17,241	16,693	Total
	กรุงเทพมหานคร	20,910	20,507	2,665	2,656	16,187	15,813	2,058	2,038	Bangkok Metropolis
	ภูมิภาค	29,798	28,697	3,552	3,468	11,063	10,574	15,183	14,655	Regions
2548	รวมทั้งประเทศ	64,019	62,350	6,901	6,811	32,006	30,743	25,112	24,796	Total
	กรุงเทพมหานคร	23,795	22,937	3,747	3,742	17,464	16,644	2,584	2,551	Bangkok Metropolis
	ภูมิภาค	40,224	39,413	3,154	3,069	14,542	14,099	22,528	22,245	Regions

ที่มา : ฝ่ายทะเบียนแรงงานต่างด้าวที่เข้าเมืองถูกต้องตามกฎหมาย กลุ่มพิจารณาอนุญาตการทำงานของคนต่างด้าวจากระบบ สำนักบริหารแรงงานต่างด้าว

ตารางที่ 39 จำนวนคนต่างด้าวที่ยื่นคำขอและได้รับอนุญาตให้ทำงาน ที่ราชอาณาจักรไทย 1999-2005
 Number of Aliens Who applied Work Permit and being Permitted in Whole Kingdom my Province, 1999-2005

ปี	จังหวัด	รวม Total		การส่งเสริมการลงทุน Investment Promotion		ชั่วคราว Temporary		คนต่างด้าวตามมาตรา 12 Section 12		Province
		ยื่นขอ Applied Permit	อนุญาต Permit Granted	ยื่นขอ Applied Permit	อนุญาต Permit Granted	ยื่นขอ Applied Permit	อนุญาต Permit Granted	ยื่นขอ Applied Permit	อนุญาต Permit Granted	
2542	รวมทั้งประเทศ	81,451	78,833	6,354	6,233	70,430	67,995	4,667	4,605	Total
	กรุงเทพมหานคร	52,999	51,562	2,436	2,428	49,363	47,937	1,200	1,197	BangkokMetropolis
	ภูมิภาค	28,452	27,271	3,918	3,805	21,067	20,058	3,467	3,408	Regions
2543	รวมทั้งประเทศ	83,159	81,213	6,501	6,789	72,562	70,716	4,096	3,708	Total
	กรุงเทพมหานคร	51,483	50,661	2,515	2,515	47,907	47,192	1,061	954	Bangkok Metropolis
	ภูมิภาค	31,676	30,552	3,986	4,274	24,655	23,524	3,035	2,754	Regions
2544	รวมทั้งประเทศ	87,511	84,095	7,149	7,064	76,844	73,432	3,518	3,599	Total
	กรุงเทพมหานคร	55,367	54,515	3,166	3,225	51,357	50,471	844	819	Bangkok Metropolis
	ภูมิภาค	32,144	29,580	3,983	3,839	25,487	22,961	2,674	2,780	Regions
2545	รวมทั้งประเทศ	85,540	84,261	7,681	7,578	72,725	71,621	5,134	5,062	Total
	กรุงเทพมหานคร	56,872	56,691	3,753	3,746	51,774	51,623	1,345	1,322	Bangkok Metropolis
	ภูมิภาค	28,668	27,570	3,928	3,832	20,951	19,998	3,789	3,740	Regions
2546	รวมทั้งประเทศ	104,560	103,439	7,951	7,838	90,387	89,508	6,222	6,093	Total
	กรุงเทพมหานคร	66,813	66,564	4,436	4,407	60,982	60,778	1,395	1,379	Bangkok Metropolis
	ภูมิภาค	37,747	36,875	3,515	3,431	29,405	28,730	4,827	4,714	Regions
2547	รวมทั้งประเทศ	111,372	110,174	7,959	8,036	93,557	92,448	9,856	9,690	Total
	กรุงเทพมหานคร	69,798	68,956	4,451	4,450	63,204	62,451	2,143	2,055	Bangkok Metropolis
	ภูมิภาค	41,574	41,218	3,508	3,586	30,353	29,997	7,713	7,635	Regions
2548	รวมทั้งประเทศ	150,865	149,951	11,278	11,218	121,952	121,327	17,635	17,406	Total
	กรุงเทพมหานคร	83,231	83,266	6,259	6,242	73,731	73,827	3,241	3,197	Bangkok Metropolis
	ภูมิภาค	67,634	66,685	5,019	4,976	48,221	47,500	14,394	14,209	Regions

ที่มา : ฝ่ายทะเบียนแรงงานต่างด้าวที่เข้าเมืองถูกต้องตามกฎหมาย กลุ่มพิจารณาอนุญาตการทำงานของคนต่างด้าวออกกระบบ สำนักบริหารแรงงานต่างด้าว

ตารางที่ 40 จำนวนคนต่างด้าวที่ได้รับอนุญาตต่ออายุใบอนุญาตทำงานที่ราชอาณาจักร ประเภทชั่วคราว
จำแนกตามสัญชาติและอาชีพ เดือนตุลาคม 2547 ถึง เดือนกันยายน 2548

ตำแหน่งงาน	สัญชาติ											
	รวม	ญี่ปุ่น	กัมพูชา	ลาว	เวียดนาม	กัมพูชา	พม่า	กัมพูชา	กัมพูชา	กัมพูชา	กัมพูชา	กัมพูชา
รวมทั้งหมด	108,754	17,141	11,176	10,458	9,306	6,015	6,388	5,284	4,312	3,526	3,450	31,698
1 ผู้บัญญัติกฎหมาย ข้าราชการระดับอาวุโส, ผู้จัดการ	76,119	12,566	9,415	6,365	6,251	4,836	3,517	1,312	3,460	2,260	2,594	23,543
2 ผู้ประกอบวิชาชีพด้านต่าง ๆ	18,587	1,770	933	3,125	1,163	213	2,353	2,912	325	903	425	4,465
3 ช่างเทคนิคและผู้ปฏิบัติงานที่เกี่ยวข้อง	5,791	823	251	614	821	199	279	290	123	180	205	1,506
4 เสมียน เจ้าหน้าที่	816	218	81	43	64	17	28	39	45	25	27	229
5 พนักงานบริการ พนักงานขายในบ้านค้าและตลาด	3,957	1,136	295	88	518	550	42	45	294	28	36	925
6 ผู้ปฏิบัติงานฝีมือด้านการเกษตรและประมง (แปรรูปขั้นพื้นฐาน)	47	1	-	1	13	9	3	-	-	9	-	11
7 ผู้ปฏิบัติงานโดยใช้ฝีมือในธุรกิจต่าง ๆ	761	87	55	27	219	44	2	54	12	17	36	208
8 ผู้ปฏิบัติงานในโรงงาน ผู้ควบคุมเครื่องจักรและผู้ปฏิบัติงานด้านการประกอบ	489	84	17	11	106	32	16	44	11	6	16	146
9 อาชีพงานพื้นฐาน	119	4	2	1	17	1	-	-	-	-	1	93
T ผู้ฝึกงาน	228	31	1	-	10	12	2	11	2	10	41	105
X ผู้ปฏิบัติงานซึ่งมีอายุต่ำกว่า 18 ปี	1,840	241	127	173	122	112	137	86	32	94	69	467

ที่มา : ฝ่ายทะเบียนแรงงานต่างด้าวที่เข้าเมืองถูกต้องตามกฎหมาย กลุ่มพิจารณาการทำงานของคนต่างด้าวอกระบบ สำนักบริหารแรงงานต่างด้าว

ตารางที่ 41 จำนวนคนต่างต่างที่ได้รับการขยายระยะเวลาการทำงานทั่วราชอาณาจักร
ประเภทส่งเสริมการลงทุน จำแนกตามสัญชาติและอาชีพ
เดือนตุลาคม 2547 ถึง เดือนกันยายน 2548

ตำแหน่งงาน	รวม	สัญชาติ										
		สัญชาติไทย	สัญชาติจีน	สัญชาติเวียดนาม	สัญชาติกัมพูชา	สัญชาติลาว	สัญชาติพม่า	สัญชาติกัมพูชา	สัญชาติเวียดนาม	สัญชาติกัมพูชา	สัญชาติจีน	
รวมทั้งหมด	9,865	4,521	1,056	756	495	439	335	268	257	217	208	1,313
1 ผู้บัญญัติกฎหมาย ข้าราชการระดับอาวุโส, ผู้จัดการ	6,131	2,980	529	504	324	265	193	167	119	134	131	785
2 ผู้ประกอบวิชาชีพด้านต่าง ๆ	839	409	71	18	32	38	37	36	53	19	10	116
3 ช่างเทคนิคและผู้ปฏิบัติงานที่เกี่ยวข้อง	1,419	685	235	76	53	35	33	32	46	14	29	181
4 เสมียน เจ้าหน้าที่	118	50	9	7	2	3	4	5	4	1	7	26
5 พนักงานบริการ พนักงานขายในร้านค้าและตลาด	43	8	4	1	1	5	1	-	-	3	-	20
6 ผู้ปฏิบัติงานฝีมือด้านการเกษตรและประมง (แปรรูปขั้นพื้นฐาน)	4	1	-	1	-	-	1	-	-	-	-	1
7 ผู้ปฏิบัติงานโดยใช้ฝีมือในธุรกิจต่าง ๆ	268	87	50	18	29	14	4	6	5	5	8	42
8 ผู้ปฏิบัติงานในโรงงาน ผู้ควบคุมเครื่องจักรและผู้ปฏิบัติงานด้านการประกอบ	201	32	63	2	2	21	21	6	6	17	7	24
9 อาชีพงานพื้นฐาน	16	1	3	1	2	3	1	2	-	1	-	2
T ผู้ฝึกงาน	6	4	1	-	-	-	-	-	-	-	-	1
X ผู้ปฏิบัติงานซึ่งมีอาจจัดประเภทอาชีพได้	820	264	91	128	50	55	40	14	24	23	16	115

ที่มา : ฝ่ายทะเบียนแรงงานต่างต่างที่เข้าเมืองถูกต้องตามกฎหมาย กลุ่มพิจารณาการทำงานของคนต่างต่างนอกระบบ สำนักงานบริหารแรงงานต่างต่าง

ตารางที่ 42 เปรียบเทียบจำนวนแรงงานต่างด้าวที่เข้าเมืองถูกต้องตามกฎหมายที่ได้รับอนุญาตให้ทำงานในประเทศไทย
 จำแนกตามหมวดอาชีพและประเภทการยื่นขอ
 ปีงบประมาณ 2548 (ตุลาคม 2547 ถึง กันยายน 2548)

ตำแหน่งงาน	ประเภทชั่วคราว						ประเภทส่งเสริม						มาตรา 12				
	สัญญาชาติ			สัญญาชาติ			สัญญาชาติ			สัญญาชาติ			รวม	ใบอนุญาต	กรม	ใบอนุญาต	ใบอนุญาต
	รวม	คู่ชีวิต	ครอบครัว	คู่ชีวิต	คู่ชีวิต	คู่ชีวิต	รวม	คู่ชีวิต	คู่ชีวิต	คู่ชีวิต	คู่ชีวิต	คู่ชีวิต					
รวม	32,575	7,145	3,200	3,026	19,204	6,467	3,103	510	368	2,486	16,233	7,408	1,668	1,143	6,014		
1 ผู้บัญญัติกฎหมาย ข้าราชการระดับอาวุโส ผู้จัดการ	15,634	3,323	1,407	1,276	9,628	4,045	1,809	305	270	1,661	12	2	1	-	9		
2 ผู้ประกอบการวิชาชีพต่างๆ	10,681	1,983	1,421	859	6,418	607	346	39	36	186	26	3	1	-	22		
3 ช่างเทคนิคและผู้ปฏิบัติงานที่เกี่ยวข้อง	4,112	1,357	319	524	1,912	1,261	800	88	51	322	36	3	2	5	26		
4 เสมียน เจ้าหน้าที่	272	78	8	31	155	132	41	5	3	83	35	9	2	1	23		
5 พนักงานบริการ พนักงานขายในร้านค้าและตลาด	526	43	20	79	384	19	5	2	-	12	1,692	391	124	129	1,048		
6 ผู้ปฏิบัติงานฝีมือด้านการเกษตรและประมง (แปรรูปพื้นฐาน)	32	1	-	2	29	17	1	-	-	16	2,691	1,735	339	62	555		
7 ผู้ปฏิบัติงานโดยใช้ฝีมือในธุรกิจต่างๆ	317	75	9	94	139	115	39	19	3	54	652	325	66	53	208		
8 ผู้ปฏิบัติงานในโรงงาน ผู้ควบคุมเครื่องจักรและ ผู้ปฏิบัติงานด้านการประกอบ	434	208	9	95	122	194	27	49	4	114	193	19	61	2	111		
9 อาชีพงานพื้นฐาน	152	5	1	13	133	4	-	1	-	310,896	4,921	1,072	891	-	4,012		
T ผู้ฝึกงาน	327	29	3	50	245	1	-	-	-	1	-	-	-	-	-		
X ผู้ปฏิบัติงานซึ่งมีจากจัดประเภทได้	86	43	3	3	37	72	35	2	1	34	-	-	-	-	-		

ที่มา : ฝ่ายทะเบียนแรงงานต่างด้าวที่เข้าเมืองถูกต้องตามกฎหมาย กลุ่มพิจารณาการทำงานของคนต่างด้าวนอกกระบบ สำนักบริหารแรงงานต่างด้าว

ตารางที่ 43 จำนวนแรงงานต่างด้าวที่เข้าเมืองถูกต้องตามกฎหมายที่ทำงานอยู่ในประเทศไทย
ปีงบประมาณ 2547 - กันยายน 2548

เดือน	ตลอดชีพ			ชั่วคราว			ส่งเสริมการลงทุน			มาตรา 12			รวม
	ส่วนกลาง	ภูมิภาค	รวม	ส่วนกลาง	ภูมิภาค	รวม	ส่วนกลาง	ภูมิภาค	รวม	ส่วนกลาง	ภูมิภาค	รวม	
ตุลาคม 2547	7,306	7,117	14,423	34,743	24,529	59,272	10,642	10,118	20,760	2,576	21,035	23,611	118,066
พฤศจิกายน 2547	7,306	7,117	14,423	35,860	25,149	61,009	10,817	10,321	21,138	2,708	22,399	25,107	121,677
ธันวาคม 2547	7,306	7,117	14,423	36,136	25,259	61,395	10,961	10,395	21,356	2,821	21,416	24,237	121,411
มกราคม 2548	7,306	7,117	14,423	36,440	26,003	62,443	10,990	10,330	21,320	2,874	21,363	24,237	122,423
กุมภาพันธ์ 2548	7,306	7,117	14,423	36,834	26,725	63,559	11,230	10,428	21,658	3,079	22,169	25,248	124,888
มีนาคม 2548	7,306	7,117	14,423	36,980	26,644	63,624	11,359	10,490	21,849	3,278	22,999	26,277	126,173
เมษายน 2548	7,306	7,117	14,423	37,098	26,740	63,838	11,377	10,494	21,871	3,401	24,240	27,641	127,773
พฤษภาคม 2548	7,306	7,117	14,423	36,888	26,216	63,104	11,225	10,423	21,648	3,474	25,011	28,485	127,660
มิถุนายน 2548	7,306	7,117	14,423	38,055	27,045	65,100	11,610	10,596	22,206	3,596	26,733	30,329	132,058
กรกฎาคม 2548	7,306	7,117	14,423	38,222	27,296	65,518	11,796	10,581	22,377	3,715	27,391	31,106	133,424
สิงหาคม 2548	7,306	7,117	14,423	38,564	27,816	66,380	11,990	10,588	22,578	3,794	28,125	31,919	135,300
กันยายน 2548	7,306	7,117	14,423	39,294	28,511	67,805	12,187	10,663	22,850	3,935	28,259	32,194	137,272

ที่มา : ฝ่ายทะเบียนแรงงานต่างด้าวที่เข้าเมืองถูกต้องตามกฎหมาย กลุ่มพิจารณาการทำงานของคนต่างด้าวออกระบบ สำนักบริหารแรงงานต่างด้าว

แผนภูมิที่ 3 จำนวนแรงงานต่างด้าวที่เข้าเมืองถูกต้องตามกฎหมายที่ทำงานอยู่ในประเทศไทย

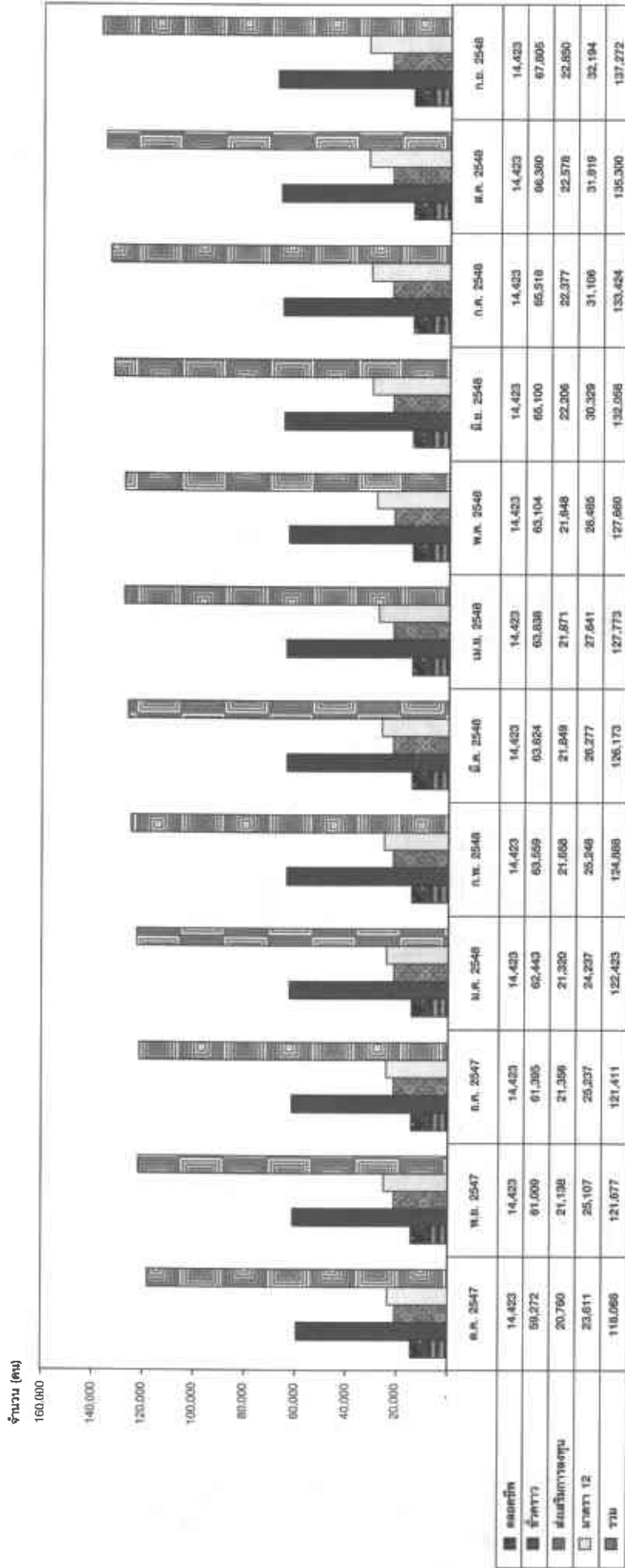

ตารางที่ 44 จำนวนแรงงานต่างด้าวที่เข้าเมืองถูกต้องตามกฎหมายที่ทำงานอยู่ในประเทศไทย
และสถานประกอบการ ณ เดือนกันยายน 2548

จังหวัด	จำนวนสถานประกอบการ (แห่ง)									
	รวม	ตลอดชีพ	ม.7 ชั่วคราว	ม.10 ส่งเสริม การลงทุน	ม.12 ยกเว้น มติ ครม.	รวม	ตลอดชีพ	ม.7 ชั่วคราว	ม.10 ส่งเสริม การลงทุน	ม.12 ยกเว้น มติ ครม.
รวมทั่วประเทศ	137,272	14,423	67,805	22,850	32,194	63,659	14,419	28,549	4,550	9,544
1. กรุงเทพมหานคร	62,722	7,306	39,294	12,187	3,935	31,399	7,306	19,149	2,855	2,089
ภูมิภาค	74,550	7,117	28,511	10,663	28,259	32,260	7,113	13,628	2,099	9,420
สำนักบริหารแรงงานต่างด้าว	57,023	7,306	38,928	10,789	-	18,704	7,306	18,941	2,638	-
รวม 10 สจก.	5,699	-	366	1,398	3,935	2,514	-	208	217	2,089
สำนักจัดหางานกรุงเทพ 1	306	-	24	69	213	160	-	22	36	102
สำนักจัดหางานกรุงเทพ 2	699	-	2	453	244	175	-	2	25	148
สำนักจัดหางานกรุงเทพ 3	724	-	67	56	601	402	-	54	27	321
สำนักจัดหางานกรุงเทพ 4	540	-	68	120	352	255	-	46	28	181
สำนักจัดหางานกรุงเทพ 5	78	-	2	14	62	51	-	2	2	47
สำนักจัดหางานกรุงเทพ 6	900	-	-	24	876	400	-	-	8	392
สำนักจัดหางานกรุงเทพ 7	388	-	-	-	388	203	-	-	-	203
สำนักจัดหางานกรุงเทพ 8	1,098	-	200	548	350	402	-	80	60	262
สำนักจัดหางานกรุงเทพ 9	594	-	1	78	515	287	-	1	24	262
สำนักจัดหางานกรุงเทพ 10	372	-	2	36	334	179	-	1	7	171
ปริมนทล	11,133	269	6,157	2,530	2,177	3,489	269	2,825	471	830
2. สมุทรปราการ	3,231	138	2,321	764	8	1,112	138	1,085	165	5
3. นนทบุรี	1,043	24	917	76	26	385	24	382	16	19
4. ปทุมธานี	3,208	-	1,301	1,402	505	781	-	593	206	180
5. นครปฐม	1,973	33	727	129	1,084	563	33	273	35	405
6. สมุทรสาคร	1,678	74	891	159	554	648	74	492	49	221
ภาคกลาง	3,181	366	792	1,839	184	904	366	320	283	90
7. ชัยนาท	27	6	21	-	-	16	6	10	-	-
8. พระนครศรีอยุธยา	2,198	27	411	1,648	112	387	27	169	241	47
9. ลพบุรี	209	13	105	85	6	56	13	40	10	4
10. สิงห์บุรี	56	13	18	15	10	28	13	7	5	9
11. สมุทรสงคราม	37	1	17	2	17	16	1	10	2	7
12. สระบุรี	306	24	212	53	17	112	24	79	21	10
13. อ่างทอง	348	282	8	36	22	289	282	5	4	13

จังหวัด	จำนวนสถานประกอบการ (แห่ง)									
	รวม	ตลอดชีพ	ม.7 ชั่วคราว	ม.10 ส่งเสริม การลงทุน	ม.12 ยกเว้น มติ ครม.	รวม	ตลอดชีพ	ม.7 ชั่วคราว	ม.10 ส่งเสริม การลงทุน	ม.12 ยกเว้น มติ ครม.
ภาคตะวันออกเฉียงเหนือ	11,753	680	5,505	4,500	1,068	3,588	680	2,487	922	370
14. จันทบุรี	446	224	192	-	30	332	224	85	-	23
15. ฉะเชิงเทรา	1,260	5	407	782	66	255	5	174	134	32
16. ชลบุรี	6,504	442	3,680	1,865	517	2,224	442	1,702	400	174
17. ตราด	237	-	81	4	152	47	-	58	4	57
18. นครนายก	88	-	83	2	3	44	-	45	1	3
19. ปราจีนบุรี	499	-	184	294	21	99	-	56	61	14
20. ระยอง	2,676	9	869	1,553	245	569	9	360	322	56
21. สระแก้ว	43	-	9	-	34	18	-	7	-	11
ภาคตะวันตก	6,638	145	907	104	5,482	1,571	144	463	37	1,211
22. กาญจนบุรี	4,432	-	149	3	4,280	841	-	82	3	836
23. ประจวบคีรีขันธ์	506	3	374	12	117	183	2	211	5	56
24. เพชรบุรี	222	24	156	32	10	87	24	62	13	4
25. ราชบุรี	1,325	93	168	57	1,007	350	93	74	16	264
26. สุพรรณบุรี	153	25	60	-	68	110	25	34	-	51
ภาคเหนือ	22,692	921	3,334	629	17,808	7,964	921	1,732	135	6,158
27. กำแพงเพชร	220	137	48	1	34	157	137	18	1	6
28. เชียงราย	3,653	-	611	6	3,036	2,334	-	466	4	1,212
29. เชียงใหม่	11,636	-	1,835	91	9,710	2,775	-	850	48	3,152
30. ตาก	1,467	23	149	7	1,288	761	23	82	4	713
31. น่าน	187	123	35	-	29	139	123	18	-	18
32. นครสวรรค์	144	47	59	4	34	81	47	29	1	8
33. พะเยา	116	32	42	-	42	85	32	24	-	29
34. แพร่	70	8	48	-	14	41	8	20	-	13
35. พิษณุโลก	255	152	68	11	24	195	152	26	3	14
36. พิจิตร	43	24	19	-	-	33	24	9	-	-
37. เพชรบูรณ์	58	38	14	-	6	50	38	11	-	5
38. แม่ฮ่องสอน	2,893	-	22	-	2,871	613	-	18	-	691
39. ลำพูน	1,349	-	173	504	672	243	-	65	71	262
40. ลำปาง	244	57	158	-	29	130	57	67	-	20
41. สุโขทัย	299	276	10	3	10	293	276	8	1	8 42.
42. อุทัยธานี	34	-	26	2	6	20	-	13	2	5
43. อุตรดิตถ์	24	4	17	-	3	14	4	8	-	2

จังหวัด	จำนวนสถานประกอบการ (แห่ง)									
	รวม	ตลอดชีพ	ม.7 ชั่วคราว	ม.10 ส่งเสริม การลงทุน	ม.12 ยกเว้น มติ ครม.	รวม	ตลอดชีพ	ม.7 ชั่วคราว	ม.10 ส่งเสริม การลงทุน	ม.12 ยกเว้น มติ ครม.
ภาคตะวันออกเฉียงเหนือ	3,865	2,069	1,060	366	370	2,916	2,069	528	89	319
44. กาฬสินธุ์	30	-	26	-	4	17	-	14	-	3
45. ขอนแก่น	472	141	255	72	4	247	141	107	16	4
46. ชัยภูมิ	17	-	15	-	2	13	-	11	-	2
47. นครพนม	644	484	8	-	152	640	484	7	-	149
48. นครราชสีมา	680	163	194	273	50	316	163	31	64	28
49. บุรีรัมย์	317	284	25	4	4	309	284	19	2	4
50. มุกดาหาร	91	12	10	1	68	81	12	9	1	59
51. มหาสารคาม	198	142	50	5	1	154	142	10	1	1
52. โยธาธร	11	-	3	-	8	8	-	2	-	6
53. ร้อยเอ็ด	40	8	27	1	4	30	8	15	1	4
54. เลย	192	168	17	1	6	186	168	12	1	5
55. ศรีสะเกษ	52	14	32	-	6	30	14	14	-	2
56. สกลนคร	50	11	28	-	11	42	11	15	-	11
57. สุรินทร์	504	466	38	-	-	492	466	26	-	-
58. หนองคาย	151	73	60	-	18	118	73	38	-	18
59. หนองบัวลำภู	12	-	11	-	1	4	-	3	-	1
60. อุดรธานี	200	4	163	5	28	69	4	79	1	19
61. อุบลราชธานี	181	82	92	4	3	138	82	51	2	3
62. อำนาจเจริญ	23	17	6	-	-	22	17	5	-	-
จังหวัดภาคใต้	15,288	2,667	10,756	695	1,170	7,644	2,664	5,273	162	442
63. กระบี่	299	-	293	5	1	141	-	158	2	1
64. ชุมพร	555	485	39	-	31	512	485	16	-	11
65. ตรัง	114	-	100	4	10	42	-	48	4	7
66. นครศรีธรรมราช	1,157	947	194	6	10	999	947	59	2	5
67. นราธิวาส	86	21	52	1	12	59	21	28	1	9
68. ปัตตานี	98	36	56	1	5	64	33	27	1	3
69. พังงา	173	-	172	1	-	94	-	93	1	-
70. พัทลุง	22	3	19	-	-	10	3	7	-	-
71. ภูเก็ต	6,283	40	5,825	331	87	2,381	40	2,693	26	51
72. ยะลา	159	-	75	-	84	86	-	44	-	42
73. ระนอง	279	-	53	3	223	152	-	40	3	109
74. สุราษฎร์ธานี	2,559	-	2,426	34	99	1,237	-	1,44	17	23

จังหวัด	จำนวนสถานประกอบการ (แห่ง)									
	รวม	ตลอดชีพ	ม.7 ชั่วคราว	ม.10 ส่งเสริม การลงทุน	ม.12 ยกเว้น นิติ กรรม	รวม	ตลอดชีพ	ม.7 ชั่วคราว	ม.10 ส่งเสริม การลงทุน	ม.12 ยกเว้น นิติ กรรม
75. สตูล	25	-	20	5	-	14	-	13	1	-
76. สงขลา	3,479	1,135	1,432	304	608	1,853	1,135	606	104	181

ที่มา : ฝ่ายทะเบียนแรงงานต่างด้าวที่เข้าเมืองถูกต้องตามกฎหมาย กลุ่มพิจารณาอนุญาตการทำงานของคนต่างด้าวนอกระบบ สำนักบริหารแรงงานต่างด้าว

หมายเหตุ :

ตลอดชีพ หมายถึง ผู้ซึ่งได้รับอนุญาตทำงานตามประกาศคณะปฏิวัติ ฉบับที่ 322 พ.ศ. 2515 ข้อ 10 (1) ให้ใช้ได้ตลอดชีวิตของคนต่างด้าว เว้นแต่คนต่างด้าวจะเปลี่ยนอาชีพใหม่

มาตรา 7 หมายถึง มีถิ่นที่อยู่ในประเทศหรือมีหนังสือเดินทางในฐานะคนอยู่ชั่วคราวตามกฎหมายว่าด้วยคนเข้าเมือง

มาตรา 10 หมายถึง ได้รับอนุญาตให้ทำงานในประเทศตามกฎหมายการส่งเสริมการลงทุนหรือกฎหมายอื่น

มาตรา 12 ยกเว้นนิติกรรม. หมายถึง มาตรา 12 ตาม พ.ร.บ. การทำงานของคนต่างด้าว พ.ศ. 2521

ยกเว้น สัญชาติพม่า ลาว กัมพูชา ตามมติกรม.

ตารางที่ 45 จำนวนคนต่างด้าวเข้าเมืองถูกต้องตามกฎหมายที่ทำงานอยู่ในประเทศไทย ประเภทชั่วคราว
จำแนกตามสัญชาติและตำแหน่งงานมากที่สุด 10 อันดับ ข้อมูล ณ เดือนกันยายน 2548

ตำแหน่งงาน	รวม	สัญชาติ										
		สหรัฐ	สเปน	อิตาลี	เกาหลี	ญี่ปุ่น	ไต้หวัน	ฟิลิปปินส์	มาเลเซีย	อินโดนีเซีย	เวียดนาม	
รวมทั้งหมด	67,805	10,307	7,044	6,186	5,776	5,261	3,639	3,105	2,457	2,177	2,157	19,896
1. ผู้ปฏิบัติกฎหมาย ข้าราชการระดับอาวุโส, ผู้จัดการ	42,345	7,436	3,601	5,053	3,421	2,092	736	2,589	1,342	1,476	1,651	12,948
2. ผู้ประกอบวิชาชีพด้านต่าง ๆ	16,580	1,421	2,751	666	1,074	2,543	2,394	157	883	349	297	4,045
3. ช่างเทคนิคและผู้ปฏิบัติงานที่เกี่ยวข้อง	3,872	630	409	163	564	219	315	144	102	161	86	1,079
4. เสมียน เจ้าหน้าที่	562	140	23	27	54	13	34	14	13	23	30	191
5. พนักงานบริการ พนักงานขายในร้านค้าและตลาด	1,407	177	40	130	229	29	24	56	12	42	55	613
6. ผู้ปฏิบัติงานฝีมือด้านการเกษตรและประมง (แปรรูปขั้นพื้นฐาน)	39	1	0	1	3	1	0	3	2	0	0	28
7. ผู้ปฏิบัติงานโดยใช้ฝีมือในธุรกิจต่าง ๆ	507	52	17	27	136	4	35	23	9	13	10	181
8. ผู้ปฏิบัติงานในโรงงาน ผู้ควบคุมเครื่องจักรและผู้ปฏิบัติงานด้านการประกอบ	362	61	13	9	109	9	27	22	8	12	8	84
9. อาชีพงานพื้นฐาน	239	5	2	5	26	0	1	1	2	2	0	195
T. ผู้ฝึกงาน	196	18	5	2	29	3	3	2	0	22	1	111
X. ผู้ปฏิบัติงานซึ่งมีอาจจัดประเภทอาชีพได้	1,696	366	183	103	131	148	70	94	84	77	19	421

ที่มา : ฝ่ายทะเบียนแรงงานต่างด้าวที่เข้าเมืองถูกต้องตามกฎหมาย กลุ่มพิจารณาอนุญาตการทำงานของคนต่างด้าวอกระบบ สำนักบริหารแรงงานต่างด้าว

ตารางที่ 46 จำนวนคนต่างด้าวเข้าเมืองถูกต้องตามกฎหมายที่ทำงานอยู่ในประเทศไทย ประเภทส่งเสริมการลงทุน
จำแนกตามสัญชาติและตำแหน่งงานมากที่สุด 10 อันดับ ข้อมูล ณ เดือนกันยายน 2548

ตำแหน่งงาน	รวม	สัญชาติ										
		ญี่ปุ่น	ไต้หวัน	เกาหลี	กัมพูชา	สเปน	สหรัฐฯ	มาเลเซีย	สิงคโปร์	ไทย	อื่นๆ	
รวมทั้งหมด	22,850	10,280	1,986	1,890	1,419	954	875	685	648	523	491	3,099
1. ผู้บัญญัติกฎหมาย ข้าราชการระดับอาวุโส, ผู้จัดการ	14,069	6,801	906	1,200	822	570	541	480	352	319	224	1,854
2. ผู้ประกอบวิชาชีพด้านต่าง ๆ	2,060	1,008	168	75	126	148	80	31	60	44	95	225
3. ช่างเทคนิคและผู้ปฏิบัติงานที่เกี่ยวข้อง	2,899	1,344	492	185	160	66	61	76	78	33	66	338
4. เสมียน เจ้าหน้าที่	480	168	20	36	12	13	10	27	15	17	20	142
5. พนักงานบริการ พนักงานขายในร้านค้าและตลาด	97	26	7	1	3	3	8	-	2	8	-	39
6. ผู้ปฏิบัติงานฝีมือด้านการเกษตรและประมง (แปรรูปขั้นพื้นฐาน)	19	1	-	1	-	1	-	-	-	-	-	16
7. ผู้ปฏิบัติงานโดยใช้ฝีมือในธุรกิจต่าง ๆ	628	213	121	57	60	11	24	20	17	8	14	83
8. ผู้ปฏิบัติงานในโรงงาน ผู้ควบคุมเครื่องจักรและผู้ปฏิบัติงานด้านการประกอบ	529	84	102	14	18	44	33	14	91	37	19	73
9. อาชีพงานพื้นฐาน	40	7	5	3	3	4	5	-	2	2	1	8
T. ผู้ฝึกงาน	7	5	1	-	-	-	-	-	-	-	-	1
X. ผู้ปฏิบัติงานซึ่งมีอาจจัดประเภทอาชีพได้	2,022	623	164	318	215	94	113	37	31	55	52	320

ที่มา : ฝ่ายทะเบียนแรงงานต่างด้าวที่เข้าเมืองถูกต้องตามกฎหมาย กลุ่มพิจารณาอนุญาตการทำงานของคนต่างด้าวนอกกระบวน สำนักบริหารแรงงานต่างด้าว

ตารางที่ 47 จำนวนคนต่างด้าวเข้าเมืองถูกต้องตามกฎหมายที่ทำงานอยู่ในประเทศไทย ประเภทอาสา (ยกเว้นเมดิคัลเว็ลเนส) จำแนกตามสัญชาติและตำแหน่งงานมากที่สุด 10 อันดับ ข้อมูล ณ เดือนกันยายน 2548

ตำแหน่งงาน	สัญชาติ											
	รวม	อินเดีย	พม่า	กัมพูชา	เวียดนาม	ไทย	จีน	ลาว	กัมพูชา	สหรัฐ	ไทยเชื้อสายจีน	
รวมทั้งหมด	32,194	12,047	5,557	2,482	1,740	1,503	1,198	1,054	981	755	748	4,129
1. ผู้บัญญัติกฎหมาย ข้าราชการระดับอาวุโส, ผู้จัดการ	92	3	14	-	1	-	1	2	1	1	-	69
2. ผู้ประกอบวิชาชีพด้านต่าง ๆ	40	4	4	2	1	-	-	5	1	-	1	22
3. ช่างเทคนิคและผู้ปฏิบัติงานที่เกี่ยวข้อง	220	5	70	75	24	3	-	5	3	2	3	30
4. เสมียน เจ้าหน้าที่	83	16	2	1	1	1	-	28	10	8	3	13
5. พนักงานบริการ พนักงานขายในร้านค้าและตลาด	3,889	804	714	93	53	210	38	416	344	201	135	881
6. ผู้ปฏิบัติงานฝีมือด้านการเกษตรและประมง (แปรรูปขั้นพื้นฐาน)	4,680	2,418	1,016	224	256	91	226	43	31	55	21	299
7. ผู้ปฏิบัติงานโดยใช้ฝีมือในธุรกิจต่าง ๆ	1,688	533	370	81	205	69	23	25	34	27	40	281
8. ผู้ปฏิบัติงานในโรงงาน ผู้ควบคุมเครื่องจักรและผู้ปฏิบัติงานด้านการประกอบ	383	43	118	90	31	3	8	10	5	4	8	63
9. อาชีพงานพื้นฐาน	21,107	8,221	3,249	1,916	1,168	1,126	902	520	552	457	536	2,460
X. ผู้ปฏิบัติงานซึ่งมีอาจจัดประเภทอาชีพได้	12	-	-	-	-	-	-	-	-	-	1	11

ที่มา : ฝ่ายทะเบียนแรงงานต่างด้าวที่เข้าเมืองถูกต้องตามกฎหมาย กลุ่มพิจารณาอนุญาตการทำงานของคนต่างด้าวอกระบบ สำนักบริหารแรงงานต่างด้าว

ตารางที่ 48 จำนวนคนต่างด้าวเข้าเมืองถูกต้องตามกฎหมายที่ทำงานอยู่ในประเทศไทย รวมทุกประเภท (ยกเว้นตลอดชีพ)
จำแนกตามสัญชาติและตำแหน่งงานมากที่สุด 10 อันดับ ข้อมูล ณ เดือนกันยายน 2548

ตำแหน่งงาน	รวม	สัญชาติ										
		ญี่ปุ่น	เกาหลี	จีน	สหรัฐ	กัมพูชา	พม่า	เวียดนาม	ลาว	กัมพูชา	ไทย	
รวมทั้งหมด	122,849	20,597	12,123	8,816	7,922	7,633	7,146	6,019	4,995	4,131	2,980	40,487
1. ผู้บัญญัติกฎหมาย ข้าราชการระดับอาวุโส, ผู้จัดการ	56,506	14,244	4	4,329	4,143	5,875	1,020	2,662	3,789	960	1,661	17,819
2. ผู้ประกอบวิชาชีพด้านต่าง ๆ	18,680	2,430	4	1,247	2,832	793	391	2,693	232	2,490	927	4,641
3. ช่างเทคนิคและผู้ปฏิบัติงานที่เกี่ยวข้อง	6,991	1,975	6	1,061	470	323	144	287	329	381	135	1,880
4. เสมียน เจ้าหน้าที่	1,125	308	17	102	33	39	11	26	50	54	30	455
5. พนักงานบริการ พนักงานขายในบ้านค้าและตลาด	5,393	203	810	652	48	133	739	32	57	24	20	2,675
6. ผู้ปฏิบัติงานฝีมือด้านการเกษตรและประมง (แปรรูปขั้นพื้นฐาน)	4,738	2	2,442	46	-	3	1,017	2	4	-	2	1,220
7. ผู้ปฏิบัติงานโดยใช้ฝีมือในธุรกิจต่าง ๆ	2,823	265	536	282	41	89	400	15	80	49	17	1,049
8. ผู้ปฏิบัติงานในโรงงาน ผู้ควบคุมเครื่องจักรและผู้ปฏิบัติงานด้านการประกอบ	1,274	145	43	221	46	27	124	53	36	46	45	488
9. อาชีพงานพื้นฐาน	21,386	12	8,261	551	7	31	3,257	4	4	2	4	9,253
T. ผู้ติงงาน	203	23	-	30	5	2	1	3	2	3	-	134
X. ผู้ปฏิบัติงานซึ่งมีอาจจัดประเภทอาชีพได้	3,730	990	-	295	297	318	42	242	412	122	139	873

ที่มา : ฝ่ายทะเบียนแรงงานต่างด้าวที่เข้าเมืองถูกต้องตามกฎหมาย กลุ่มพิจารณาอนุญาตการทำงานของคนต่างด้าวของกรมแรงงาน สำนักงานบริหารแรงงานต่างด้าว

ตารางที่ 49 จำนวนแรงงานต่างด้าวเข้าเมืองถูกต้องกฎหมายที่ทำงานอยู่ในประเทศไทย
ข้อมูล ณ เดือนธันวาคม ตั้งแต่ปี พ.ศ. 2540 - 2548

จำนวนตามมาตรา	จำนวนตามมาตรา											
	2540	2541	2542	2543	2544	2545	2546	2547	2548			
มาตรา 7 (ชั่วคราว)	42,162	48,288	49,976	52,229	41,305	42,028	51,095	61,395	72,088			
มาตรา 10 (ส่งเสริมการลงทุน)	18,049	21,474	23,637	24,567	18,673	16,569	19,328	21,356	23,640			
มาตรา 12 *	88,811	25,042	9,793	9,828	17,938	12,568	15,782	24,237	40,256			
ตลอดชีพ	15,291	21,853	19,361	15,988	14,895	14,423	14,423	14,423	14,423			
รวม	164,313	116,657	102,767	102,612	92,811	85,588	100,628	121,411	150,407			

หมายเหตุ : * มาตรา 12 หมายถึง คนต่างด้าวที่ลักลอบเข้าเมืองหรือเกิดในราชอาณาจักรแต่ไม่ได้รับสัญชาติไทย
ที่มา : ฝ่ายทะเบียนแรงงานต่างด้าวที่เข้าเมืองถูกต้องตามกฎหมาย

กลุ่มพิจารณาอนุญาตการทำงานของคนต่างด้าวในระบบ สำนักงานบริหารแรงงานต่างด้าว



ตารางที่ 50 จำนวนแรงงานต่างด้าวเข้าเมืองถูกต้องตามกฎหมายที่ทำงานอยู่ในประเทศไทย
จำแนกตามอาชีพ ประเภทชั่วคราวและส่งเสริมการลงทุน ข้อมูล ณ เดือนธันวาคม ตั้งแต่ปี พ.ศ. 2540 - 2548

หมวดอาชีพ	ปีพ.ศ. / จำนวน (คน)									
	2540	2541	2542	2543	2544	2545	2546	2547	2548	
1 ผู้ปฏิบัติงานที่ใช้วิชาชีพ วิชาการ หรือ ผู้บัญญัติกฎหมายระดับอาวุโส ผู้จัดการ	6,542	28,805	22,478	18,663	18,279	33,638	42,280	50,292	59,308	
2 ผู้ปฏิบัติงานด้านบริหาร และงานจัดการ หรือ ผู้ประกอบบริการวิชาชีพต่างๆ	24,046	30,354	24,704	25,433	27,520	11,832	14,204	17,040	20,248	
3 ช่างเทคนิคและผู้ปฏิบัติงานที่เกี่ยวข้อง	-	-	-	-	-	3,775	5,008	6,443	7,198	
4 เสมียน เจ้าหน้าที่	1,700	688	894	685	846	743	815	956	1,053	
5 พนักงานบริการ พนักงานขายในร้านค้าและตลาด	10,792	3,030	2,769	2,526	2,404	943	1,211	1,408	1,495	
6 ผู้ปฏิบัติงานฝีมือด้านการเกษตรและประมง (แปรรูปพื้นฐาน)	1,203	39	149	1,280	981	18	30	38	57	
7 ผู้ปฏิบัติงานโดยฝีมือในธุรกิจต่างๆ						1,037	1,057	1,155	1,260	
8 ผู้ปฏิบัติงานในโรงงาน ผู้ควบคุมเครื่องจักรและ ผู้ปฏิบัติงานด้านการประกอบ	13,299	5,517	1,629	2,251	2,450	426	539	822	976	
9 อาชีพงานพื้นฐาน						156	180	231	299	
T ผู้ฝึกงาน	-	-	-	-	-	-	153	209	215	
X ผู้ปฏิบัติงานซึ่งมีอาจจัดประเภทได้	6,000	1,318	20,990	25,958	7,498	6,029	4,946	4,157	3,619	
รวม	63,582	69,751	73,613	76,796	59,978	58,597	70,423	82,751	95,728	

ที่มา : ฝ่ายทะเบียนแรงงานต่างด้าวที่เข้าเมืองถูกต้องตามกฎหมาย
กลุ่มพิจารณาอนุญาตการทำงานของคนต่างด้าวออกระบบ สำนักงานบริหารแรงงานต่างด้าว

ตารางที่ 51 จำนวนแรงงานต่างด้าวเข้าเมืองถูกต้องตามกฎหมายที่ทำงานอยู่ในประเทศไทย ปีพ.ศ. 2540 - 2548
ประเภทชั่วคราว/เล่างเสริมการलगุ จ้าเบกตามสำงเขษที่นำสเบใจ

ลำดับ	สัญชาติ	ปีพ.ศ. / จำนวน (คน)										
		2540	2541	2542	2543	2544	2545	2546	2547	2548		
1	ญี่ปุ่น	10,224	11,368	13,608	13,355	14,144	13,675	15,807	18,875	21,086		
2	อังกฤษ	7,903	8,934	6,144	5,694	5,166	5,148	5,693	6,877	8,474		
3	จีน	5,964	6,648	5,656	5,890	5,458	4,593	5,208	6,520	8,452		
4	อินเดีย	6,237	6,937	6,506	5,083	5,555	5,135	5,619	6,467	8,229		
5	อเมริกัน	7,128	8,023	6,090	4,683	4,185	4,099	4,459	5,276	6,403		
6	จีนไต้หวัน	1,106	1,463	2,889	4,223	4,221	3,681	4,075	4,559	5,132		
7	ฟิลิปปินส์	2,117	2,397	3,135	2,725	2,777	2,337	2,600	3,251	4,703		
8	ออสเตรเลีย	2,480	2,764	2,093	2,106	1,916	2,089	2,275	2,629	3,123		
9	เกาหลีใต้	-	-	2,011	2,268	1,686	1,571	1,931	2,517	2,950		
10	เยอรมัน	2,340	2,607	2,118	1,950	1,663	1,783	2,010	2,319	2,689		
11	ฝรั่งเศส	-	-	-	-	13,207	-	-	-	2,006		
12	เวียดนาม	1,291	1,326	-	-	-	-	-	-	209		
	รวม	46,790	52,467	50,250	47,977	59,978	44,111	49,677	59,290	73,456		

ที่มา : กองแผนงานและสารสนเทศ กรมการจัดหางาน (ปีพ.ศ. 2540 - 2543)

ฝ่ายทะเบียนแรงงานต่างด้าวที่เข้าเมืองถูกต้องตามกฎหมาย

กลุ่มพิจารณาอนุญาตการทำงานของคนต่างด้าวออกกระบบ สำนักบริหารแรงงานต่างด้าว

ตารางที่ 52 จำนวนแรงงานต่างด้าวเข้าเมืองถูกต้องตามกฎหมายที่ทำงานอยู่ในประเทศไทย ปีพ.ศ. 2540 - 2548 จำแนกตามภาคหรือพื้นที่

ภาคหรือพื้นที่	ปีพ.ศ. / จำนวน (คน)									
	2540	2541	2542	2543	2544	2545	2546	2547	2548	
กรุงเทพมหานคร	46,703	54,520	56,637	57,927	38,295	43,994	49,497	57,224	66,175	
ภาคกลาง	29,736	20,872	14,327	12,879	16,880	12,583	14,489	18,885	22,773	
ภาคใต้	41,949	19,858	10,778	9,530	10,893	10,131	12,295	13,832	16,175	
ภาคเหนือ	15,238	8,084	6,141	6,760	11,968	10,313	13,767	17,894	29,477	
ปริมณฑล	22,966	7,844	9,406	9,758	9,453	5,230	7,067	9,797	11,804	
ภาคตะวันออกเฉียงเหนือ	7,721	5,479	5,478	5,758	5,322	3,337	3,513	3,779	4,003	
รวม	164,313	116,657	102,767	102,612	92,811	85,588	100,628	121,411	150,407	

ที่มา : ฝ่ายทะเบียนแรงงานต่างด้าวที่เข้าเมืองถูกต้องตามกฎหมาย

กลุ่มพิจารณาบุคลากรทำงานของคนต่างด้าวในระบบ สำนักบริหารแรงงานต่างด้าว

ตารางที่ 53 การจัดเก็บค่าธรรมเนียม ปีงบประมาณ 2540 - 2548

แหล่งที่มาของรายได้	ปีพ.ศ. / จำนวนเงิน (บาท)									
	2540	2541	2542	2543	2544	2545	2546	2547	2548	
กรุงเทพมหานคร	52,270,100.00	52,270,100.00	30,794,900.14	44,327,610.00	57,320,400.00	156,740,675.00	547,617,310.00	201,684,137.50	353,343,590.00	
ภูมิภาค	312,854,410.00	155,226,041.00	103,861,001.001	24,419,415.40	168,879,489.14	250,636,748.53	203,167,860.18	234,223,143.83	593,312,322.31	
หัวราชการจักร	365,124,510.00	207,496,141.00	134,655,901.141	68,747,025.40	226,199,889.14	407,377,423.53	750,785,170.18	435,907,281.33	946,655,912.31	

ที่มา : ฝ่ายการคลัง สำนักงานเลขาธิการกรม กรมการจัดหางาน

ตารางที่ 54 รายได้ค่าธรรมเนียมคนต่างด้าวปีงบประมาณ 2538 - 2548
ทั่วราชอาณาจักร

ปีงบประมาณ	ค่าธรรมเนียม (บาท)
2538	56,262,140.00
2539	70,485,338.12
2540	365,124,510.00
2541	207,496,141.14
2542	134,655,901.40
2543	168,747,025.14
2544	226,199,889.53
2545	407,377,423.53
2546	750,785,170.18
2547	435,907,281.33
2548	946,655,912.31
รวม	3,769,696,732.68

ที่มา : ฝ่ายการคลัง สำนักงานเลขาธิการกรม กรมการจัดหางาน

ตารางที่ 55 รายได้ค่าธรรมเนียมคนต่างด้าว ส่วนกลางและส่วนภูมิภาค
เดือนตุลาคม 2547 ถึง กันยายน 2548

เดือน	รวมทั้งราชอาณาจักร	ส่วนกลาง	ส่วนภูมิภาค
รวม	946,655,912.31	353,343,590.00	593,312,322.31
ตุลาคม 2547	127,591,369.45	30,010,175.00	97,581,194.45
พฤศจิกายน 2547	255,704,720.00	58,847,925.00	196,856,795.00
ธันวาคม 2547	94,317,785.00	77,158,450.00	17,159,335.00
มกราคม 2548	41,145,336.13	12,444,300.00	28,701,036.13
กุมภาพันธ์ 2548	23,483,649.19	11,368,450.00	12,115,199.19
มีนาคม 2548	52,557,543.16	33,100,100.00	19,457,443.16
เมษายน 2548	18,482,436.00	11,857,710.00	6,624,726.00
พฤษภาคม 2548	27,152,220.00	15,491,850.00	11,660,370.00
มิถุนายน 2548	114,361,192.00	17,132,570.00	97,228,622.00
กรกฎาคม 2548	78,048,075.34	24,625,950.00	53,422,125.34
สิงหาคม 2548	61,784,343.29	15,691,000.00	46,093,343.29
กันยายน 2548	52,027,242.75	45,615,110.00	6,412,132.75

ที่มา : ฝ่ายการคลัง สำนักงานเลขาธิการกรม กรมการจัดหางาน

ผลการดำเนินการพิจารณาอนุญาตการทำงาน
ของคนต่างด้าวหลบหนีเข้าเมือง
ตามมติคณะรัฐมนตรี ปี 2548



การบริหารจัดการแรงงานต่างด้าวหลบหนีเข้าเมือง

สืบเนื่องจาก มีการขาดแคลนแรงงานไทยประเภทไร้ฝีมือในกิจการต่าง ๆ ผู้ประกอบการจึงได้จ้างแรงงานต่างด้าวหลบหนีเข้าเมืองมาทำงานทดแทนแรงงานไทย ซึ่งเป็นการฝ่าฝืนพระราชบัญญัติการทำงานของคนต่างด้าว พ.ศ. 2521 และพระราชบัญญัติคนเข้าเมือง พ.ศ. 2522 และยังนำมาซึ่งปัญหาด้านต่าง ๆ ที่ส่งผลกระทบต่อความมั่นคงของชาติ (National Security) โดยสรุปได้ 3 ด้าน ดังนี้

ด้านเศรษฐกิจ ถึงแม้ว่าจะเกิดผลดีในการช่วยบรรเทาปัญหาการขาดแคลนแรงงานของประเทศ ทำให้ธุรกิจสามารถดำเนินไปได้อย่างต่อเนื่องก็ตาม แต่อีกด้านหนึ่งกลับส่งผลกระทบในด้านต่าง ๆ ดังนี้

- ผลกระทบทางการค้าระหว่างประเทศ ประเทศพัฒนาแล้วอาจใช้กรณีการจ้างแรงงานค่าจ้างต่ำ การผลิตสินค้าเป็นข้ออ้างในการกีดกันทางการค้า เนื่องจากไทยเป็นสมาชิก WTO ซึ่งกลุ่มสมาชิกทางยุโรปและอเมริกามักเชื่อมโยงปัญหาของแรงงานเข้ากับการค้าเพื่อกีดกันการส่งออกของประเทศกำลังพัฒนา

- ปิดกั้นการพัฒนาเทคโนโลยีทางการผลิตของประเทศ เนื่องจากการใช้แรงงานไร้ฝีมือ แรงงานค่าจ้างต่ำ ทำให้นายจ้าง/เจ้าของสถานประกอบการขาดความสนใจ หรือกระตือรือร้น ในการพัฒนาเทคโนโลยีทางการผลิต ทำให้ไทยไม่สามารถผลิตสินค้าในระดับสูงเพื่อแข่งขันในตลาดโลกได้

- การใช้แรงงานต่างด้าวค่าจ้างต่ำ ส่งผลกระทบต่อโครงสร้างค่าจ้างของแรงงานไทยให้ไม่สามารถขยับให้สูงขึ้นได้ เนื่องจากนายจ้างหันไปใช้แรงงานต่างด้าว จากการวิจัยของ TDRI ระบุว่า การลดลงของแรงงานต่างด้าวทุก ๆ 1 แสนคน จะส่งผลให้ค่าจ้างแท้จริงของแรงงานไทยเพิ่มขึ้นอีกประมาณร้อยละ 2.1

- เกิดการแย่งงานแรงงานไทยในบางอาชีพ
- ประเทศไทยต้องเสียงบประมาณเพิ่มมากขึ้นทางด้านสาธารณสุข และสิ่งอำนวยความสะดวก รวมทั้งทรัพยากรธรรมชาติ ในการที่แรงงานต่างด้าวเข้ามาร่วมใช้

ด้านสังคม

- ปัญหาทางด้านสาธารณสุขและสิ่งแวดล้อม แรงงานต่างด้าวที่เข้ามาเป็นจำนวนมาก ส่วนใหญ่ขาด การศึกษา และขาดความรู้ความเข้าใจในเรื่องสุขอนามัย เมื่ออยู่รวมกันเป็นชุมชนอาจเป็นต้นเหตุของการเกิดแหล่งเสื่อมโทรม และเป็นที่เพาะเชื้อโรคต่าง ๆ โดยเฉพาะตัวแรงงานต่างด้าวเองที่ส่วนใหญ่พบว่าเป็นพาหะของโรคติดต่อบางประเภท เช่น โรคเท้าช้าง และโรคพยาธิ ทั้งที่โรคเหล่านี้ได้ หายไปจากระบบสาธารณสุขของไทยไปนานแล้ว รวมทั้งยังอาจก่อให้เกิดปัญหาการแพร่ระบาดของโรคเอดส์และกามโรคได้

- ปัญหาการละเมิดกฎหมาย ได้แก่ ปัญหาอาชญากรรม ปัญหาเสพติด ปัญหาการตกค้างของบุคคล และการตั้งรกรากเป็นชุมชนขนาดใหญ่ อาจมีการรวมกลุ่มเพื่อเรียกร้องสิทธิต่าง ๆ ส่งผลกระทบต่อความปลอดภัยในชีวิตและทรัพย์สินของคนไทยในบริเวณชุมชนแรงงานต่างด้าวนั้น ๆ ปัญหาการใช้แรงงานเด็ก อันเนื่องมาจากเด็กที่ติดตามพ่อแม่ต่างด้าวเข้ามาในประเทศไทย ซึ่งขาดโอกาสทางการศึกษา ผันตัวเองเป็นแรงงานเด็กเพื่อช่วยพ่อแม่ทำงานในที่สุด ปัญหาสถานะทางกฎหมายของแรงงานและครอบครัวและปัญหาเด็กไร้สัญชาติ (ลูกของแรงงานต่างด้าวที่เกิดในเมืองไทย) รวมทั้งปัญหาการประกอบอาชีพหญิงค้าบริการ เป็นต้น ปัญหาเหล่านี้ นอกจากจะส่งผลกระทบต่อความมั่นคง ความสงบเรียบร้อยภายในประเทศแล้ว ยังก่อให้เกิดปัญหาการค้ามนุษย์ ปัญหาอาชญากรรม ข้ามชาติ และปัญหาด้านสิทธิมนุษยชน ซึ่งเป็นปัญหาที่ส่งผลกระทบต่อภาพลักษณ์ของประเทศไทยในสายตาของสังคมโลก

ด้านการเมือง และความสัมพันธ์ระหว่างประเทศ

- ปัญหาด้านการเมือง กลุ่มต่อต้านรัฐบาลพม่าอาจแฝงตัวเข้ามาในหมู่แรงงานสัญชาติพม่าที่หลบหนีเข้าเมือง และลักลอบทำงานอยู่ในประเทศ และอาจใช้ประเทศเป็นฐานบัญชาการและที่หลบซ่อนเพื่อดำเนินการเคลื่อนไหวต่อต้านรัฐบาลพม่า ก่อให้เกิดผลกระทบต่อความสัมพันธ์ระหว่างประเทศ
- ปัญหาด้านสัญชาติของแรงงานต่างด้าว โดยเฉพาะในประเทศพม่าซึ่งมีการแบ่งแยกเชื้อชาติกันอย่างชัดเจน และมักไม่ยอมรับว่าชาวพม่าเชื้อชาติมอญ หรือกะเหรี่ยงเป็นประชาชนของตนเอง ทำให้ประเทศไทยยังคงประสบปัญหาในการส่งกลับแรงงานต่างด้าวชาวพม่าอยู่จนปัจจุบัน

รัฐบาลได้ดำเนินการแก้ไขปัญหาแรงงานต่างด้าวหลบหนีเข้าเมืองสัญชาติพม่า ลาว และกัมพูชา โดยกำหนดนโยบายและมาตรการในการจัดระบบและควบคุมการทำงานของแรงงานต่างด้าวที่เข้าเมืองผิดกฎหมาย โดยอาศัยมติคณะรัฐมนตรีเป็นคราว ๆ ไป ภายใต้การดำเนินงานของหน่วยงานด้านความมั่นคงเป็นหลัก ได้แก่ สำนักงานสภาพัฒนาการเศรษฐกิจและกระทรวงมหาดไทย โดยกรมการปกครอง ซึ่งมีการดำเนินการอย่างเป็นทางการเป็นรูปธรรมมาตั้งแต่ปี 2539 กรมแรงงาน กระทรวงมหาดไทยในสมัยนั้นได้เข้าไปมีส่วนร่วมในฐานะหน่วยงานที่ถือปฏิบัติตามพระราชบัญญัติการทำงานของคนต่างด้าว พ.ศ. 2521 ซึ่งปัจจุบันได้รับการสถาปนาขึ้นเป็นกรมการจัดหางาน กระทรวงแรงงาน

ต่อมาในปี 2544 รัฐบาลเห็นว่าปัญหาแรงงานต่างด้าวหลบหนีเข้าเมืองเป็นปัญหาสำคัญจำเป็นต้องได้รับการแก้ไขอย่างเร่งด่วน เป็นวาระแห่งชาติอีกปัญหาหนึ่ง จึงได้ออกระเบียบสำนักนายกรัฐมนตรีว่าด้วยการบริหารแรงงานต่างด้าวหลบหนีเข้าเมือง พ.ศ. 2544 แต่งตั้ง “คณะกรรมการบริหารแรงงานต่างด้าวหลบหนีเข้าเมือง (กบร.)” ขึ้น และได้ออกระเบียบสำนักนายกรัฐมนตรีว่าด้วยการบริหารแรงงานต่างด้าวหลบหนีเข้าเมือง (ฉบับที่ 2) พ.ศ. 2546 ปรับปรุงคณะกรรมการฯ เพื่อให้เกิดประสิทธิภาพสูงขึ้น โดยคณะกรรมการดังกล่าวมีนายกรัฐมนตรีหรือผู้ที่นายกรัฐมนตรียอมหมายเป็นประธานกรรมการรัฐมนตรีว่าการกระทรวงแรงงาน เป็นรองประธาน อธิบดีกรมการจัดหางาน เป็นกรรมการและเลขานุการคณะกรรมการประกอบด้วยผู้แทนจากหน่วยงานที่เกี่ยวข้องและผู้ทรงคุณวุฒิรวมทั้งสิ้น 27 คน มีหน้าที่ โดยสรุป คือ พิจารณากำหนดนโยบาย แนวทาง แผนงาน รวมทั้งมาตรการในการบริหารจัดการและแก้ไขปัญหาแรงงานต่างด้าวหลบหนีเข้าเมืองสัญชาติ พม่า ลาว และกัมพูชา ทั้งในระยะสั้นและระยะยาว โดยอาศัยมติคณะรัฐมนตรี เพื่อดำเนินมาตรการต่าง ๆ ได้แก่ ให้มีการขึ้นทะเบียนและขอรับใบอนุญาตทำงาน รวมทั้งกำหนดหลักเกณฑ์เงื่อนไขในการทำงาน การเก็บค่าธรรมเนียมใบอนุญาตทำงาน ค่าประกันสุขภาพรวมทั้งการผลิตใบอนุญาตทำงาน ทั้งนี้เพื่อใช้ในตรวจสอบที่อยู่ของแรงงานต่างด้าวหลบหนีเข้าเมือง ซึ่งทำให้สามารถตรวจสอบและการควบคุมได้

สรุปมติคณะรัฐมนตรีตั้งแต่ปี 2539 ถึงปัจจุบัน

- ปี 2539 - 2543 จดทะเบียนและผ่อนผันให้ทำงานได้ในบางพื้นที่เฉพาะกิจการที่กำหนด
- ปี 2544 ครม. มีมติเมื่อ 28 ส.ค. 2544 เปิดโอกาสให้แรงงานที่ลักลอบทำงานในทุกพื้นที่และทุกกิจการ มาจดทะเบียน ปรากฏมีแรงงานมาจดทะเบียน 568,249 คน
- ปี 2545 ครม. มีมติเมื่อ 27 ส.ค. 2545 ผ่อนผันให้แรงงานที่จดทะเบียนในปี 2544 มาจดทะเบียนผ่อนผันทำงานต่อไปอีก 1 ปี (ถึง 25 ก.ย. 2546) ใน 6 กิจการ คือ กรรมกรทั่วไป กรรมกรในกิจการประมง กรรมกรในโรงงาน ผู้รับใช้ในบ้าน คนงานในฟาร์มเพาะเลี้ยงสัตว์ และคนงานในแปลงเพาะปลูก ปรากฏมีแรงงานมารายงานตัว 409,339 คน
- ปี 2546 ครม. มีมติเมื่อ 19 ส.ค. 2546 ผ่อนผันให้แรงงานต่างด้าว 3 สัญชาติที่จดทะเบียนในปี 2545

ทำงานต่อไปอีก 1 ปี (ถึง 25 ก.ย. 2547) ยกเว้นไม่ต่ออายุให้บางกิจการที่คนไทยทำได้จำนวน 12,161 ได้แก่ กิจการที่ได้รับบริการส่งเสริมการลงทุน (BOI) ปิ๊มน้ำมัน ชักอบริด ร้านค้า ตู้ซ่อมรถ และรับซื้อของเก่า มีแรงงานต่างด้าวมาต่ออายุใบอนุญาตทำงานทั้งสิ้นจำนวน 288,780 คน

- ปี 2547 คณะรัฐมนตรีจึงมีมติกระทรวงแรงงานเป็นหน่วยงานหลักดำเนินการตามแนวทางการบริหารแรงงานต่างด้าวทั้งระบบแบบบูรณาการร่วมกับหน่วยงานที่เกี่ยวข้อง เพื่อบริหารจัดการ แรงงานอพยพให้เข้าสู่ระบบการทำงานที่ถูกต้องตามกฎหมาย และมีมาตรการในการคุ้มครองให้ได้รับสิทธิตามกฎหมาย โดยมีมติคณะรัฐมนตรีปี 2547 ผ่อนผันให้คนต่างด้าวพม่า ลาว และกัมพูชาอาศัยอยู่ในประเทศไทยได้ชั่วคราวและทำงานได้โดยมีสถานะเป็นผู้หลบหนีเข้าเมือง โดยแบ่งการดำเนินการออกเป็น 2 ระยะ คือ

ระยะแรก เพื่อบริการจัดการด้าน Demand & Supply โดยเปิดให้มีการจดทะเบียนในคนต่างด้าวเพื่อทราบจำนวนที่แท้จริง (Supply Side) จดทะเบียนนายจ้างเพื่อทราบความต้องการจ้างแรงงานที่แท้จริง (Demand Side) การพิจารณาจัดสรรจำนวนการจ้างแรงงานต่างด้าว (Quota) ที่เหมาะสมการตรวจโรคและประกันสุขภาพ และพิจารณาอนุญาตทำงาน (Work Permit)

ระยะที่ 2 เป็นการดำเนินการในกระบวนการเพื่อจ้างแรงงานต่างด้าวโดยถูกต้องตามกฎหมาย โดยจะต้องดำเนินการตามขั้นตอนพิธีสนธิสัญญาชาติ ซึ่งเจ้าหน้าที่พม่า ลาว และกัมพูชา จะเข้ามาดำเนินการและการออกหนังสือเดินทาง (Passport) หรือเอกสารใช้แทนหนังสือเดินทางเพื่อรับรองบุคคลให้แก่คนชาติตน ประเทศไทยดำเนินการออก Visa โดยกระทรวงการต่างประเทศ สำนักงานตรวจ คนเข้าเมืองประทับตราให้อยู่ในราชอาณาจักรและกระทรวงแรงงานออกใบอนุญาตทำงาน (Work Permit) อย่างถูกต้องตามกฎหมาย ต่อไป

- ปี 2548

- คณะรัฐมนตรีมีมติเมื่อวันที่ 10 พฤษภาคม 2548 และวันที่ 19 กรกฎาคม 2548 เห็นชอบตามที่คณะกรรมการบริหารแรงงานต่างด้าวหลบหนีเข้าเมือง และให้ดำเนินการต่อไปได้ตามที่กระทรวงแรงงานเสนอ โดยอนุญาตให้คนต่างด้าวหลบหนีเข้าเมืองสัญชาติพม่า ลาว และกัมพูชา ที่จดทะเบียนคนต่างด้าวและได้รับอนุญาตทำงาน ปี 2547 และผู้ติดตามอยู่ในราชอาณาจักรชั่วคราวระหว่างรอการส่งกลับทำงานต่อไปทำงานได้อีก 1 ปี สิ้นสุดวันที่ 30 มิถุนายน 2549 และให้หน่วยงานที่เกี่ยวข้องดำเนินการเจรจากับประเทศคู่ภาคีทั้ง 3 ประเทศควบคู่กันไปเพื่อร่วมกันกำหนดแนวทางปฏิบัติให้เกิดผลตามบันทึกความเข้าใจด้วยความร่วมมือด้านการจ้างแรงงาน (MOU) ที่รัฐบาลได้ลงนามไว้แล้ว ซึ่งมีวัตถุประสงค์สำคัญประการหนึ่ง คือ การลดจำนวนผู้หลบหนีเข้าเมืองโดยวิธีการปรับเปลี่ยนสถานะคนต่างด้าวหลบหนีเข้าเมืองที่อยู่ในประเทศไทยแล้วให้เป็นผู้เข้าเมืองถูกต้องกฎหมาย

- การดำเนินการตามมติคณะรัฐมนตรี เมื่อวันที่ 10 พฤษภาคม 2548 และวันที่ 19 กรกฎาคม 2548

การดำเนินการตามที่คณะรัฐมนตรีมีมติเห็นชอบ เมื่อวันที่ 10 พฤษภาคม และ 19 กรกฎาคม 2548 สิ้นสุดวันที่ 30 สิงหาคม 2548 ผลการดำเนินการ ดังนี้

1.1 มีนายจ้างจดทะเบียนเพื่อขออนุญาตจ้างแรงงานต่างด้าว จำนวน 240,297 ราย ขอจ้างแรงงานต่างด้าว 3 สัญชาติ จำนวน 1,881,529 คน กระทรวงแรงงานพิจารณาให้นายจ้าง จำนวน 237,455 ราย จ้างแรงงานต่างด้าว จำนวน 1,773,349 คน และคนต่างด้าว มาขอรับใบอนุญาตทำงาน จำนวน 705,293 คน แยกเป็น สัญชาติพม่า 539,416 คน ลาว 90,073 คน และกัมพูชา 75,804 คน

ตารางแสดง : การเปรียบเทียบการดำเนินการตามมติคณะรัฐมนตรี ปี 2547 - 2548

ลำดับ ที่	ภารกิจ	นายจ้าง				แรงงานต่างด้าว			
		2547	2548	เพิ่ม/ลด		2547	2548	เพิ่ม/ลด	
1	จดทะเบียนนายจ้าง (Demand Side)	248,746	248,746	-8,449	-3.40%	1,598,752	1,881,529	282,777	17.69%
2	จัดสรรจำนวนการจ้างฯ (Quota)	245,113	237,455	-7,449	-3.12%	1,512,587	1,773,349	260,762	17.24%
3	อนุญาตการทำงาน (Work Permit)	245,113	237,455	-7,449	-3.12%	1,512,587	1,773,349	-144,259	-16.98%
4*	จดทะเบียนคนต่างด้าว (Supply Side)	-	-	-	-	1,284,920	1,284,920	-	-
5*	จัดทำทะเบียนประวัติฯ (ทร. 38/1)	-	-	-	-	1,161,013	1,161,013	-	-

ที่มา : ศูนย์ปฏิบัติการจัดระบบการทำงานของคนต่างด้าว (ศจต.)

หมายเหตุ : 4* และ 5* กรมการปกครองดำเนินการตามมติคณะรัฐมนตรี ปี 2547

1.2 คนต่างด้าวได้รับการพิสูจน์สัญชาติ จำนวน 75,880 คน แยกเป็นสัญชาติลาว 43,626 คน กัมพูชา 32,254 คน คงเหลือแรงงานต่างด้าวที่ พิสูจน์สัญชาติและใบอนุญาตสิ้นสุดวันที่ 30 มิถุนายน 2549 จำนวน 629,413 คน แยกเป็นสัญชาติพม่า 539,416 คน ลาว 46,447 คน และกัมพูชา 43,550 คน และนำแรงงานลาวเข้ามาทำงานแล้ว จำนวน 90 คน สำหรับพม่ายังไม่พิสูจน์สัญชาติและผู้แทนกระทรวงการต่างประเทศได้รายงานต่อที่ประชุมคณะกรรมการบริหารแรงงานต่างด้าวหลบหนีเข้าเมืองว่ารัฐบาลพม่ามอบหมายให้รัฐมนตรีช่วยว่าการกระทรวงการต่างประเทศเป็นผู้รับผิดชอบและกระทรวงการต่างประเทศไทยได้มีหนังสือเชิญมาเจรจาต่อไปแล้ว

1.3 คนต่างด้าวสัญชาติลาวและกัมพูชาที่ผ่านการพิสูจน์สัญชาติแล้ว ได้ขอรับวีซ่า และประทับตามอยู่ในราชอาณาจักร จำนวน 1,681 คน และขอรับใบอนุญาตทำงาน จำนวน 1,681 คน แยกเป็นสัญชาติลาว 920 คน สัญชาติกัมพูชา 761 คน (ข้อมูลวันที่ 5 พฤษภาคม 2549)

- คณะรัฐมนตรีมีมติเมื่อวันที่ 20 ธันวาคม 2548 เห็นชอบให้แก้ไขปัญหาการขาดแคลนแรงงาน จำนวนประมาณ 500,000 คน 2 วิธี คือ

- 1) อนุญาตให้คนต่างด้าวหลบหนีเข้าเมืองทั้งที่มีหรือไม่มีบัตรประจำตัวบุคคลซึ่งไม่มีสัญชาติไทย (ทร.38/1) ที่อยู่ในประเทศไทยแล้วมารายงานตัวและให้นายจ้างประกันตัวคนต่างด้าวที่มี ทร.38/1 คนละ 10,000 บาท และไม่มี ทร.38/1 คนละ 50,000 บาท เพื่อไปทำงานสิ้นสุดวันที่ 30 มีนาคม 2550 และ

- 2) ให้ดำเนินการนำแรงงานต่างด้าวเข้ามาทำงานโดยถูกต้องกฎหมายภายใต้ MOU การดำเนินการเจรจากับประเทศต้นทางของแรงงานต่างด้าวทั้ง 3 ประเทศ ได้แก่ พม่า ลาว และ กัมพูชา เพื่อหารือกำหนดแนวทางการแก้ไขปัญหาแรงงานต่างด้าวหลบหนีเข้าเมือง โดยได้มีการลงนามในบันทึกความเข้าใจว่าด้วยความร่วมมือในการจ้างแรงงาน (MEMORANDUM OF UNDERSTANDING : MOU) โดยลำดับ ดังนี้

- **สาธารณรัฐประชาธิปไตยประชาชนลาว** ได้มีการลงนามในบันทึกความเข้าใจด้วยความร่วมมือในการจ้างแรงงาน (MOU) ณ เวียงจันทน์ สาธารณรัฐประชาธิปไตยประชาชนลาว เมื่อวันที่ 18 ตุลาคม 2545 ในประเด็นสำคัญเรื่องหน่วยงานที่มีอำนาจหน้าที่ การคุ้มครองแรงงาน การระงับข้อพิพาท การกลับและการส่งกลับ และ มาตรการป้องกันและแก้ไขปัญหาการจ้างแรงงานผิดกฎหมาย

- **ประเทศกัมพูชา** ได้มีการลงนามในบันทึกความเข้าใจว่าด้วยความร่วมมือในการจ้างแรงงาน (MOU) ณ จังหวัดอุบลราชธานี ประเทศไทย เมื่อวันที่ 31 พฤษภาคม 2546 ในประเด็นสำคัญเรื่องหน่วยงานที่มีอำนาจหน้าที่ การคุ้มครองแรงงาน การระงับข้อพิพาท การกลับและการส่งกลับ และมาตรการป้องกันและแก้ไขปัญหาการจ้างแรงงานผิดกฎหมาย

- **สหภาพหม่า** ได้มีการลงนามในบันทึกความเข้าใจว่าด้วยความร่วมมือในการจ้างแรงงาน (MOU) ณ จังหวัดเชียงใหม่ ประเทศไทย เมื่อวันที่ 21 มิถุนายน 2546 ในประเด็นสำคัญ เรื่องหน่วยงานที่มีอำนาจหน้าที่ การคุ้มครองแรงงาน การระงับข้อพิพาท การกลับและการส่งกลับ และมาตรการป้องกันและแก้ไขปัญหาการจ้างแรงงานผิดกฎหมาย



ตารางสรุปผลการดำเนินการตามแนวทางการบริหารแรงงานต่างด้าวทั้งระบบ (พม่า ลาว กัมพูชา) ตามมติคณะรัฐมนตรีเมื่อวันที่ 2 มีนาคม 27 เมษายน และ 14 กันยายน 2547 จำแนกรายกิจกรรม

ลำดับที่	กิจกรรม	นายจ้าง (ราย)	แรงงานต่างด้าว (คน)			
			รวม	พม่า	ลาว	กัมพูชา
1	การจัดทะเบียนนายจ้าง (Demand Side)	248,746	1,598,752	1,136,485	216,823	245,444
2	การจัดทะเบียนคนต่างด้าว (Supply Side)	-	1,284,920	921,492	179,887	183,541
3	การพิจารณาจัดสรรจำนวนการจ้างแรงงานต่างด้าว (Quota)	245,113	1,512,587	1,086,653	198,659	227,275
4	การจัดทำประวัติคนต่างด้าว (ถ้ารูป/พิมพ์ลายนิ้วมือ/ออกท.ร. 38/1)	-	1,161,013	-	-	-
5	การตรวจโรคและการประกันสุขภาพ	-	884,634	-	-	-
6	การพิจารณาอนุญาตการทำงานของคนต่างด้าว (Work Permit)	205,738	849,552	633,692	105,259	110,601
7	การพิมพ์ใบอนุญาตทำงาน	-	814,063	-	-	-
8	การจ่ายใบอนุญาตทำงาน	-	810,730	-	-	-

ข้อมูล : ณ วันที่ 30 มิถุนายน 2548

หมายเหตุ : เป็นเพียงข้อมูลเบื้องต้น อาจมีการปรับยอดภายหลังได้

- การพิมพ์ใบอนุญาตทำงานและการจ่ายใบอนุญาตทำงานมียอดรายงานเพิ่มขึ้นแต่ยังไม่ได้รับรายงานอย่างเป็นทางการ

ที่มา : ศูนย์ปฏิบัติการจัดระบบการทำงานของคนต่างด้าวหลบหนีเข้าเมืองสัณฐานคดีพม่า ลาว และกัมพูชา (ศจต.)

แบบรายงานผลความต้องการจ้างแรงงานต่างด้าว การพิจารณาจำนวนการอนุญาต(โควตา)
 และการพิจารณาใบอนุญาตทำงานของคนต่างด้าวหลบหนีเข้าเมืองสัปดาห์ พม่า ลาว กัมพูชา ปี 2547 กั๋วประเทศ
 ข้อมูล ณ 30 มิถุนายน 2548

ประเภทกิจการ	ประเภทกิจการ														
	ความต้องการจ้างแรงงานต่างด้าว					พิจารณาจำนวนการอนุญาต (โควตา)					ออกใบอนุญาตทำงาน				
	นายจ้าง	รวม	พม่า	ลาว	กัมพูชา	นายจ้าง	รวม	พม่า	ลาว	กัมพูชา	นายจ้าง	รวม	พม่า	ลาว	กัมพูชา
รวม	248,746	1,598,752	1,136,485	216,823	245,444	245,113	1,512,587	1,086,653	198,659	227,275	205,738	849,552	633,692	105,259	110,601
1. ประมง	8,053	127,796	75,162	4,767	47,867	7,978	124,210	72,795	4,604	46,811	6,485	61,202	34,942	2,744	23,516
1.1 ประมงทะเล	6,775	120,409	70,265	3,745	46,399	6,715	117,085	68,010	3,655	45,420	5,277	56,184	31,542	2,100	22,542
1.2 ประมงน้ำจืด	1,278	7,387	4,897	1,022	1,468	1,263	7,125	4,785	949	1,391	1,208	5,018	3,400	644	974
2. ต่อเรือประมงฯ	3,020	130,935	119,372	3,549	8,014	2,999	129,765	118,399	3,473	7,893	2,648	75,117	68,834	1,055	5,228
3. เกษตรและปศุสัตว์	55,248	380,488	269,344	44,636	66,508	54,917	361,318	263,298	39,114	58,906	45,093	182,673	145,427	17,103	20,143
3.1 เกษตร	47,706	330,978	233,291	35,662	62,025	47,462	316,536	228,474	33,463	54,599	39,143	156,990	125,723	13,506	17,761
3.2 ปศุสัตว์	7,542	49,510	36,053	8,974	4,483	7,455	44,782	34,824	5,651	4,307	5,950	25,683	19,704	3,597	2,382
4. โรงสีข้าว	963	12,692	11,469	645	578	961	12,261	11,068	635	568	806	7,120	6,581	295	244
5. โรงอิฐ	803	9,440	8,143	869	428	785	9,136	7,878	833	425	663	5,114	4,479	412	223
6. โรงน้ำแข็ง	688	7,626	5,892	981	753	669	7,267	5,680	903	684	577	4,474	3,543	529	402
7. ขนถ่ายสินค้าทางน้ำ	103	7,764	3,009	583	4,172	98	6,961	2,805	146	4,010	69	4,362	1,839	109	2,414
8. ก่อสร้าง	13,418	259,884	173,909	27,959	58,016	13,169	250,253	167,002	26,763	56,488	10,940	124,790	87,807	9,310	27,673
9. เหมืองแร่/เหมืองหิน	180	2,770	2,385	215	170	178	2,705	2,351	184	170	157	1,568	1,414	56	98
10. ลูกจ้างในครัว	114,287	178,588	120,991	45,357	12,240	113,159	169,754	114,292	44,099	11,363	92,335	126,369	86,109	32,156	8,104
เรียนส่วนบุคคล (ผู้รับใช้ในบ้าน)															
11. อื่น ๆ (ระบุ)	51,983	480,769	346,809	87,262	46,698	50,200	438,957	321,085	77,905	39,967	45,965	256,763	192,717	41,490	22,556

ลำดับ ที่	ภาค/จังหวัด	ประเภทกิจการ																			
		ความต้องการจ้างแรงงานต่างด้าว								พิจารณาจำนวนการอนุญาต (โควตา)								ออกใบอนุญาตทำงาน			
		นายจ้าง	รวม	พม่า	ลาว	กัมพูชา	นายจ้าง	รวม	พม่า	ลาว	กัมพูชา	นายจ้าง	รวม	พม่า	ลาว	กัมพูชา					
รวมทั่วประเทศ	248,746	1,598,752	1,136,485	216,823	245,444	245,113	1,512,587	1,086,653	198,659	227,275	205,738	849,552	633,692	105,259	110,601						
รวมภูมิภาค	172,287	1,322,405	960,316	151,133	210,956	170,356	1,250,047	920,515	135,294	194,238	141,396	685,882	527,913	65,077	92,892						
กรุงเทพมหานคร	76,459	276,347	176,169	65,690	34,488	74,758	262,540	166,138	63,365	33,037	64,342	163,670	105,779	40,182	17,709						
1	สำนักจัดหางานฯ 1	7,238	22,193	13,896	5,482	2,815	21,645	13,617	5,371	2,657	5,001	11,864	7,458	2,974	1,432						
2	สำนักจัดหางานฯ 2	8,613	27,678	16,365	6,916	4,397	25,643	15,165	6,381	4,097	7,421	15,413	9,924	3,529	1,960						
3	สำนักจัดหางานฯ 3	5,602	16,446	9,766	3,830	2,850	14,727	8,792	3,410	2,525	5,188	11,589	7,256	2,735	1,598						
4	สำนักจัดหางานฯ 4	5,931	10,219	5,532	3,976	711	10,110	5,467	3,940	703	5,782	9,711	5,698	3,487	526						
5	สำนักจัดหางานฯ 5	6,635	25,615	18,678	5,666	1,271	23,723	16,969	5,483	1,271	5,629	11,608	6,609	4,015	984						
6	สำนักจัดหางานฯ 6	7,945	49,567	32,303	13,120	4,144	48,970	31,968	12,907	4,095	6,330	30,625	21,444	7,332	1,849						
7	สำนักจัดหางานฯ 7	7,558	34,010	22,432	8,527	3,051	29,707	18,658	8,212	2,837	6,951	19,865	13,027	5,303	1,535						
8	สำนักจัดหางานฯ 8	5,676	21,166	11,889	3,948	5,329	20,962	11,867	3,865	5,230	4,963	12,542	7,330	2,306	2,906						
9	สำนักจัดหางานฯ 9	13,666	42,804	28,922	8,724	5,158	41,449	27,914	8,465	5,070	10,717	24,532	16,849	5,380	2,303						
10	สำนักจัดหางานฯ 10	7,595	26,649	16,386	5,501	4,762	25,604	15,721	5,331	4,552	6,360	15,921	10,184	3,121	2,616						
ภาคกลาง	46,533	369,801	270,584	48,617	50,600	46,399	362,015	265,509	46,647	49,859	38,725	205,994	157,234	24,877	23,883						
1	ชัยนาท	281	1,845	1,162	589	94	1,437	1,115	228	94	230	774	592	101	81						
2	นครปฐม	6,669	37,129	29,707	5,299	2,123	35,282	28,238	5,038	2,006	5,429	23,380	19,448	2,834	1,098						
3	นนทบุรี	8,486	35,954	21,093	7,991	6,870	35,793	20,962	7,969	6,862	7,273	19,593	11,846	4,447	3,300						
4	ปทุมธานี	7,657	48,684	26,986	9,180	12,519	48,684	26,985	9,180	12,519	7,237	30,687	18,050	5,314	7,323						
5	พระนครศรีอยุธยา	2,044	12,719	6,633	3,648	2,438	10,845	5,808	2,901	2,136	1,526	6,038	3,397	1,459	1,182						
6	ลพบุรี	1,167	4,191	2,154	1,442	595	3,869	2,019	1,387	463	759	1,810	1,122	474	214						
7	สมุทรปราการ	9,923	66,762	37,493	7,992	21,277	65,484	36,402	7,807	21,275	6,833	31,493	19,834	3,578	8,081						
8	สมุทรสงคราม	1,677	11,976	11,197	541	238	11,651	10,888	530	233	1,391	6,570	6,136	311	123						
9	สมุทรสาคร	5,842	137,080	125,330	9,244	2,506	135,985	124,486	9,129	2,370	5,824	78,794	72,086	5,292	1,416						
10	สระบุรี	1,809	9,651	6,004	1,957	1,690	9,651	6,004	1,957	1,690	1,463	5,171	3,361	847	963						
11	สิงห์บุรี	231	1,097	925	131	41	1,003	865	97	41	177	551	475	58	18						
12	อ่างทอง	415	1,772	1,073	521	178	1,482	1,001	342	139	313	687	511	117	59						
13	อุทัยธานี	332	941	828	82	31	849	736	82	31	270	446	376	45	25						

ลำดับ ที่	ภาค/จังหวัด	ประเภทกิจการ													
		ความต้องการจ้างแรงงานต่างด้าว					พิจารณาจำนวนการอนุญาต (ไตรมาส)					ออกไปอนุญาตทำงาน			
		นายจ้าง	รวม	พม่า	ลาว	กัมพูชา	นายจ้าง	รวม	พม่า	ลาว	กัมพูชา	นายจ้าง	รวม	พม่า	ลาว
ภาคตะวันออก	28,533	234,676	77,066	33,948	123,662	27,393	207,958	71,758	25,885	110,315	20,896	104,720	35,159	15,278	54,283
1	จันทบุรี	3,296	16,761	2,196	7,594	6,971	13,861	1,902	6,183	5,776	2,556	8,813	1,413	3,732	3,668
2	ฉะเชิงเทรา	3,287	25,155	8,888	7,184	9,033	16,261	7,188	2,735	6,338	2,514	9,850	4,428	1,464	3,958
3	ชลบุรี	8,788	86,562	45,854	10,237	30,471	7,937	82,224	43,960	9,411	28,853	5,797	37,448	18,144	6,282
4	ตราด	4,212	27,201	6,130	536	20,535	4,211	26,717	6,118	20,065	3,380	16,235	4,180	202	11,853
5	นครนายก	632	3,045	1,630	805	610	2,650	1,492	719	439	466	1,630	1,071	298	261
6	ปราจีนบุรี	1,198	8,935	2,205	1,973	4,757	4,312	941	685	2,686	969	2,806	694	510	1,602
7	ระยอง	4,005	37,146	10,084	5,587	21,475	37,113	10,078	5,586	21,449	3,545	22,221	5,121	2,735	14,365
8	สระแก้ว	3,115	29,871	79	32	29,760	3,115	24,820	79	32	24,709	1,669	5,717	108	55
ภาคตะวันตก	13,751	120,098	102,560	11,818	5,720	13,519	118,828	101,652	11,629	5,547	11,107	52,640	46,665	3,850	2,105
1	กาญจนบุรี	3,875	39,554	37,299	1,583	672	39,554	37,299	1,583	672	2,989	14,743	14,069	450	224
2	ประจวบคีรีขันธ์	2,856	30,278	22,956	4,656	2,666	29,762	22,584	4,650	2,528	2,379	11,601	9,753	797	1,051
3	เพชรบุรี	1,232	7,275	4,763	2,202	310	7,124	4,695	2,123	306	1,012	4,484	2,999	1,316	169
4	ราชบุรี	3,881	32,520	29,385	2,164	971	32,520	29,385	2,164	971	3,216	16,093	14,995	837	261
5	สุพรรณบุรี	1,907	10,471	8,157	1,213	1,101	9,868	7,689	1,109	1,070	1,511	5,719	4,869	450	400
ภาคเหนือ	37,132	250,032	240,302	8,240	1,490	37,056	234,820	226,189	7,532	1,099	30,607	134,502	130,434	3,121	947
1	กำแพงเพชร	1,528	14,446	12,795	1,123	528	13,606	12,164	1,123	319	1,375	5,160	4,188	614	358
2	เชียงใหม่	4,999	22,073	20,534	1,491	48	22,073	20,534	1,491	48	4,415	13,255	12,631	614	10
3	เชียงใหม่	15,664	85,841	85,372	401	68	82,185	81,716	401	68	12,672	48,502	48,425	73	4
4	ตาก	6,926	96,847	96,766	43	38	88,924	88,843	43	38	5,879	53,107	53,078	20	9
5	นครสวรรค์	1,828	8,582	7,048	1,226	308	8,263	6,814	1,178	271	1,471	3,862	3,397	287	178
6	น่าน	191	592	77	509	6	586	77	509	-	125	239	28	211	-
7	พะเยา	329	859	262	592	5	852	260	587	5	229	417	169	246	2
8	พิจิตร	622	2,290	2,047	181	62	2,290	2,047	181	62	480	1,089	903	112	74
9	พิษณุโลก	630	2,208	1,704	424	80	1,545	1,104	366	75	462	869	672	154	43
10	เพชรบูรณ์	493	1,634	890	596	148	1,221	670	481	70	385	674	381	234	59

ลำดับ ที่	ภาค/จังหวัด	ประเภทกิจการ														
		ความต้องการจ้างแรงงานต่างด้าว					พิจารณาจ้างงานการอนุญาต (โควตา)					ออกไปอนุญาตทำงาน				
		นายจ้าง	รวม	พม่า	ลาว	กัมพูชา	นายจ้าง	รวม	พม่า	ลาว	กัมพูชา	นายจ้าง	รวม	พม่า	ลาว	กัมพูชา
11	แพร่	395	933	496	414	23	395	933	496	414	23	272	381	198	166	17
12	แม่ฮ่องสอน	1,140	3,996	3,994	2	-	1,140	3,996	3,994	2	-	863	2,080	2,080	-	-
13	ลำปาง	602	2,762	1,744	910	108	569	1,549	1,068	429	52	452	890	615	265	10
14	ลำพูน	1,287	5,515	5,463	41	11	1,287	5,359	5,307	41	11	1,168	3,367	3,164	60	143
15	สุโขทัย	324	678	593	59	26	323	662	578	58	26	243	372	314	37	21
16	อุดรธานี	174	776	517	228	31	174	776	517	228	31	116	238	191	28	19
ภาคตะวันออกเฉียงเหนือ		12,775	47,911	7,083	33,970	6,858	12,597	41,744	6,159	30,145	5,440	9,060	15,932	2,832	11,635	1,465
1	กาฬสินธุ์	171	546	139	330	77	168	276	52	217	7	128	161	41	115	5
2	ขอนแก่น	974	4,199	1,070	2,428	701	974	4,199	1,070	2,428	701	823	1,206	299	857	50
3	ชัยภูมิ	350	1,844	606	1,073	165	346	803	198	540	65	265	344	120	186	38
4	นครพนม	1,491	3,002	32	2,964	16	1,490	2,918	25	2,879	14	784	1,163	12	1,146	5
5	นครราชสีมา	1,719	10,930	3,754	4,475	2,701	1,718	10,576	3,618	4,275	2,683	1,231	3,402	1,599	1,063	740
6	บุรีรัมย์	362	1,959	343	579	1,037	362	1,401	269	349	783	240	414	133	93	188
7	มหาสารคาม	177	690	115	512	63	120	300	81	178	41	68	174	54	112	8
8	มุกดาหาร	907	3,363	8	3,351	4	907	3,098	8	3,086	4	786	1,342	5	1,332	5
9	ยโสธร	350	586	75	504	7	348	473	66	400	7	266	319	58	257	4
10	ร้อยเอ็ด	175	777	173	506	98	170	483	156	249	78	129	198	76	108	14
11	เลย	939	3,702	46	3,645	11	937	3,583	46	3,526	11	631	1,251	44	1,204	3
12	ศรีสะเกษ	492	2,280	109	1,438	733	492	1,228	97	883	248	411	501	72	369	60
13	สกลนคร	203	709	76	627	6	202	522	57	459	6	133	204	34	166	4
14	สุรินทร์	289	1,537	76	304	1,157	287	1,062	73	261	728	190	500	54	144	302
15	หนองคาย	1,392	3,211	55	3,154	2	1,392	3,211	55	3,154	2	876	1,575	10	1,563	2
16	หนองบัวลำภู	216	522	41	474	7	213	446	34	403	9	155	178	23	151	4
17	อำนาจเจริญ	117	376	13	360	3	117	356	13	340	3	56	86	12	73	1
18	อุดรธานี	1,300	4,892	260	4,609	23	1,204	4,329	149	4,157	23	1,037	1,575	117	1,439	19
19	อุบลราชธานี	1,151	2,786	92	2,647	47	1,150	2,480	92	2,361	27	851	1,339	69	1,257	13

ลำดับ ที่	ภาค/จังหวัด	ประเภทกิจการ																	
		ความต้องการจ้างแรงงานต่างด้าว							พิจารณาจำนวนการอนุญาต (โควตา)							ออกใบอนุญาตทำงาน			
		นายจ้าง	รวม	พม่า	ลาว	กัมพูชา	นายจ้าง	รวม	พม่า	ลาว	กัมพูชา	นายจ้าง	รวม	พม่า	ลาว	กัมพูชา			
ภาคใต้	33,563	299,887	262,721	14,540	22,626	33,391	264,682	249,248	13,456	21,978	31,001	172,094	155,569	6,316	10,209				
1	กระบี่	678	4,460	3,556	750	154	3,909	3,156	648	105	577	2,591	2,337	246	8				
2	ชุมพร	4,348	26,687	23,815	1,630	1,242	26,672	23,800	1,630	1,242	4,150	18,239	16,692	1,090	457				
3	ตรัง	555	9,048	7,188	792	1,068	9,021	7,166	789	1,066	462	2,959	2,516	159	282				
4	นครศรีธรรมราช	1,281	12,793	11,145	784	864	12,793	11,145	784	864	1,074	7,389	6,496	307	584				
5	นราธิวาส	161	1,442	1,263	105	74	1,351	1,177	100	74	143	540	495	25	19				
6	ปัตตานี	778	20,760	6,314	1,356	13,090	20,041	6,047	1,344	12,650	486	9,667	2,959	623	6,085				
7	พังงา	4,896	35,522	35,133	346	43	34,745	34,401	312	32	4,656	22,775	22,579	182	14				
8	พัทลุง	79	506	436	58	12	480	412	56	12	49	113	87	25	1				
9	ภูเก็ต	3,474	48,526	46,978	1, 328	220	36,483	35,780	620	83	3,389	27,733	27,185	530	18				
10	ยะลา	199	2,670	2,262	124	284	2,670	2,262	124	284	135	527	458	30	39				
11	ระนอง	7,910	49,704	49,396	17	291	49,704	49,396	17	291	7,864	31,979	31,915	7	57				
12	สงขลา	2,358	32,339	25,176	3,047	4,116	31,678	24,526	3,036	4,116	2,085	12,675	9,620	862	2,193				
13	สตูล	209	3,526	2,314	555	657	3,231	2,235	348	648	189	1,636	1,281	45	310				
14	สุราษฎร์ธานี	6,637	51,904	47,745	3,648	511	51,904	47,745	3,648	511	5,742	33,271	30,944	2,185	142				

ตารางเปรียบเทียบผลการพิจารณาจำนวนการจ้างงานต่างตัว (โควตา) การจัดระเบียบราชการผู้ไม่สัญชาติไทย
การตรวจสุขภาพ และการอนุญาตทำงานของแรงงานต่างตัวทั่วประเทศ

ข้อมูล ณ 30 มิถุนายน 2548

ลำดับ ที่	ภาค/จังหวัด	กระทรวงแรงงาน										กระทรวงมหาดไทย			กระทรวงสาธารณสุข
		ความต้องการจ้าง แรงงานต่างตัว		พิจารณาจำนวนการอนุญาต (Quota)		ออกใบอนุญาตทำงาน (Work permit)		จำนวนใบ อนุญาต ทำงานที่ได้ รับ ณ พ.ศ.48		จัดทำทะเบียนราษฎรฯ ข้อมูล ณ 28 ก.พ. 48		จำนวนใบ อนุญาตทำงาน ที่ผลิต ณ 2 พ.ศ. 48	การตรวจและ ประกันสุขภาพ (ข้อมูล ณ 22 เม.ย.2548)		
		นายจ้าง	แรงงานต่างตัว	นายจ้าง	แรงงานต่างตัว	นายจ้าง	แรงงานต่างตัว	นายจ้าง	แรงงานต่างตัว	บันทึกข้อมูล	ถ่ายรูป				
รวมทั้งประเทศ		248,746	1,598,752	246,113	1,512,587	205,738	849,552	810,730	1,276,837	1,161,013	814,063	884,634			
รวมภูมิภาค		172,287	1,322,405	170,355	1,250,047	141,396	685,882	653,842	1,073,349	972,786	657,175	704,577			
กรุงเทพมหานคร		76,450	276,347	74,758	262,540	64,342	163,670	156,888	203,488	188,227	156,888	180,057			
1	สำนักจัดหางานฯ 1	7,238	22,193	7,165	21,645	5,001	11,864	-	-	-	-	-			
2	สำนักจัดหางานฯ 2	8,613	27,678	8,607	25,643	7,421	15,413	-	-	-	-	-			
3	สำนักจัดหางานฯ 3	5,602	16,446	5,525	14,727	5,188	11,589	-	-	-	-	-			
4	สำนักจัดหางานฯ 4	5,931	10,219	5,892	10,110	5,782	9,711	-	-	-	-	-			
5	สำนักจัดหางานฯ 5	6,635	25,615	6,246	23,723	5,829	11,608	-	-	-	-	-			
6	สำนักจัดหางานฯ 6	7,945	49,567	7,833	48,970	6,330	30,625	-	-	-	-	-			
7	สำนักจัดหางานฯ 7	7,558	34,010	7,160	29,707	6,951	19,865	-	-	-	-	-			
8	สำนักจัดหางานฯ 8	5,676	21,166	5,676	20,962	4,963	12,542	-	-	-	-	-			
9	สำนักจัดหางานฯ 9	13,666	42,804	13,218	41,449	10,717	24,532	-	-	-	-	-			
10	สำนักจัดหางานฯ 10	7,595	26,649	7,436	25,604	6,360	15,921	-	-	-	-	-			
ภาคกลาง		46,533	369,801	46,399	362,015	38,725	205,994	197,939	280,218	250,316	198,288	213,451			
1	ชัยนาท	281	1,845	281	1,437	230	774	625	1,027	905	625	848			
2	นครปฐม	6,669	37,129	6,669	35,282	5,429	23,380	22,590	29,294	27,395	22,830	24,295			
3	นนทบุรี	8,486	35,954	8,476	35,793	7,273	19,593	18,242	28,589	26,008	18,242	22,219			
4	ปทุมธานี	7,657	48,684	7,657	48,684	7,237	30,687	27,803	37,814	34,809	27,803	31,672			
5	พระนครศรีอยุธยา	2,044	12,719	2,017	10,845	1,526	6,036	5,698	8,619	7,706	5,698	6,342			
6	ลพบุรี	1,167	4,191	1,165	3,869	759	1,810	1,728	2,529	2,323	1,728	1,788			
7	สมุทรปราการ	9,923	66,762	9,889	65,484	6,833	31,493	44,359	51,450	45,093	44,359	27,023			

ลำดับ ที่	ภาค/จังหวัด	กระทรวงแรงงาน										กระทรวงมหาดไทย			กระทรวงสาธารณสุข
		ความต้องการจ้าง แรงงานต่างด้าว		พิจารณาจำนวนการอนุญาต (Quota)		ออกใบอนุญาตทำงาน (Work permit)		จำนวนใบ อนุญาต ทำงานที่ได้ รับ ณ พ.ศ. 48	จัดทำทะเบียนราษฎร ข้อมูล ณ 28 ก.พ. 48		จำนวนใบ อนุญาตทำงาน ที่ผลิต ณ 2 พ.ค. 48	การตรวจและ ประกันสุขภาพ (ข้อมูล ณ 22 เม.ย. 2548)			
		นายจ้าง	แรงงานต่างด้าว	นายจ้าง	แรงงานต่างด้าว	นายจ้าง	แรงงานต่างด้าว		บันทึกข้อมูล	ถ่ายรูป					
		28,533	234,676	27,393	207,958	20,896	104,720	96,893	153,156	135,663	96,893		113,755		
8	สมุทรสงคราม	1,677	11,976	1,677	11,651	1,391	6,570	6,395	8,511	7,725	6,395		6,861		
9	สมุทรสาคร	5,842	137,080	5,785	135,985	5,824	78,794	63,468	103,126	89,559	63,575	84,786			
10	สระบุรี	1,809	9,651	1,809	9,651	1,403	5,171	5,455	7,026	6,651	5,455	5,809			
11	สิงห์บุรี	231	1,097	231	1,003	177	551	502	749	719	502	655			
12	อ่างทอง	415	1,772	411	1,482	313	687	630	921	898	630	696			
13	อุทัยธานี	332	941	332	849	270	448	444	563	525	446	457			
ภาคตะวันออก		28,533	234,676	27,393	207,958	20,896	104,720	96,893	153,156	135,663	96,893	113,755			
1	จันทบุรี	3,296	16,761	3,118	13,861	2,556	8,813	8,572	12,353	11,269	8,572	9,641			
2	ฉะเชิงเทรา	3,287	25,155	3,260	16,261	2,514	9,850	9,463	13,567	12,254	9,463	11,122			
3	ชลบุรี	8,788	86,562	7,937	82,224	5,797	37,448	32,239	49,963	45,791	32,239	40,680			
4	ตราด	4,212	27,201	4,211	26,717	3,380	16,235	15,044	24,732	22,727	15,044	16,994			
5	นครนายก	632	3,045	580	2,650	466	1,630	1,402	2,156	1,984	1,402	1,944			
6	ปราจีนบุรี	1,198	8,935	1,167	4,312	969	2,806	2,249	3,845	3,619	2,249	3,223			
7	ระยอง	4,005	37,146	4,005	37,113	3,545	22,221	21,730	28,458	25,999	21,730	23,914			
8	สระแก้ว	3,115	29,871	3,115	24,820	1,669	5,717	5,994	18,082	12,020	5,994	6,237			
ภาคตะวันตก		13,751	120,098	13,519	118,828	11,107	52,640	52,513	80,121	74,062	52,612	59,707			
1	กาญจนบุรี	3,875	39,554	3,875	39,554	2,989	14,743	17,581	32,353	29,472	17,600	15,940			
2	ประจวบคีรีขันธ์	2,856	30,278	2,727	29,762	2,379	11,601	10,930	14,511	13,643	10,930	10,692			
3	เพชรบุรี	1,232	7,275	1,129	7,124	1,012	4,484	3,674	5,335	4,823	3,674	3,957			
4	ราชบุรี	3,881	32,520	3,881	32,520	3,216	16,093	14,642	20,332	18,891	14,722	16,840			
5	สุพรรณบุรี	1,907	10,471	1,907	9,868	1,511	5,719	5,686	7,590	7,233	5,686	6,278			
ภาคเหนือ		37,132	250,032	37,056	234,820	30,607	134,502	138,445	274,184	247,654	138,445	130,911			
1	กำแพงเพชร	1,528	14,446	1,516	13,606	1,375	5,160	6,376	6,578	6,081	6,376	5,180			
2	เชียงใหม่	4,999	22,073	4,999	22,073	4,415	13,255	13,584	32,734	29,243	13,584	13,404			
3	เชียงใหม่	15,664	85,841	15,664	82,185	12,672	48,502	44,084	83,058	73,943	44,084	45,656			

ลำดับ ที่	ภาค/จังหวัด	กระทรวงแรงงาน										กระทรวงมหาดไทย				กระทรวงสาธารณสุข
		ความต้องการจ้าง แรงงานต่างด้าว		พิจารณาจำนวนการอนุญาต (Quota)		ออกใบอนุญาตทำงาน (Work permit)		จำนวนใบ อนุญาต ทำงานที่ได้ รับ ณ พ.ศ.48	จัดทำทะเบียนราษฎร ณ 28 ก.พ. 48		จำนวนใบ อนุญาตทำงาน ที่ผลิต ณ 2 พ.ค. 48	กระทรวงและ ประกันสุขภาพ (ข้อมูล ณ 22 เม.ย.2648)				
		นายจ้าง	แรงงานต่างด้าว	นายจ้าง	แรงงานต่างด้าว	นายจ้าง	แรงงานต่างด้าว		บันทึกข้อมูล	ถ่ายรูป						
4	ตาก	6,926	96,847	6,926	88,924	5,879	53,107	60,564	124,523	112,761	60,564		52,184			
5	นครสวรรค์	1,828	8,582	1,818	8,263	1,471	3,862	3,831	4,915	4,608	3,831	3,832				
6	น่าน	191	592	190	586	125	239	235	929	841	235	176				
7	พะเยา	329	859	329	852	229	417	392	932	898	392	521				
8	พิจิตร	622	2,290	622	2,290	480	1,089	1,270	1,299	1,246	1,270	1,069				
9	พิษณุโลก	630	2,208	630	1,545	462	869	578	1,329	1,256	578	913				
10	เพชรบูรณ์	493	1,634	474	1,221	385	674	655	1,103	1,076	655	737				
11	แพร่	395	933	395	933	272	381	367	521	485	367	412				
12	แม่ฮ่องสอน	1,140	3,996	1,140	3,996	863	2,080	2,033	8,822	8,177	2,033	2,128				
13	ลำปาง	602	2,762	569	1,549	452	890	869	1,327	1,243	869	912				
14	ลำพูน	1,287	5,515	1,287	5,359	1,168	3,367	3,031	4,187	3,945	3,031	3,248				
15	สุโขทัย	324	678	323	662	243	372	361	602	566	361	317				
16	อุตรดิตถ์	174	776	174	776	116	239	215	1,325	1,285	215	222				
ภาคตะวันออกเฉียงเหนือ		12,775	47,911	12,597	41,744	9,060	15,932	14,274	52,358	49,080	15,307	16,277				
1	กาฬสินธุ์	171	546	168	276	128	161	181	725	686	181	70				
2	ขอนแก่น	974	4,199	974	4,199	823	1,206	1,262	1,899	1,721	1,262	1,146				
3	ชัยภูมิ	350	1,844	346	803	265	344	284	755	704	285	347				
4	นครพนม	1,491	3,002	1,490	2,918	784	1,163	1,123	4,984	4,716	1,124	1,285				
5	นครราชสีมา	1,719	10,930	1,718	10,576	1,231	3,402	3,274	4,784	4,216	3,275	3,530				
6	บุรีรัมย์	362	1,959	362	1,401	240	414	398	1,291	1,185	409	617				
7	มหาสารคาม	177	690	120	300	68	174	133	495	483	215	255				
8	มุกดาหาร	907	3,363	907	3,098	786	1,342	1,274	3,860	3,693	1,274	1,479				
9	ยโสธร	350	586	348	473	266	319	298	619	585	298	340				
10	ร้อยเอ็ด	175	777	170	483	129	196	208	804	788	208	72				
11	เลย	939	3,702	937	3,583	631	1,261	135	5,970	5,669	997	1,387				

ลำดับ ที่	ภาค/จังหวัด	กระทรวงแรงงาน										กระทรวงมหาดไทย			กระทรวงสาธารณสุข
		ความต้องการจ้าง		พิจารณาจำนวนการอนุญาต		ออกใบอนุญาตทำงาน (Work permit)		จำนวนใบ อนุญาต ทำงานที่ได้ รับ ณ พ.ศ.48	จัดทำทะเบียนรายชื่อบุคลากร		จำนวนใบ อนุญาตทำงาน ที่ผลิต ณ 2 พ.ศ. 48	การตรวจและ ประกันสุขภาพ (ข้อมูล ณ 22 เม.ย.2548)			
		นายจ้าง	แรงงานต่างด้าว	นายจ้าง	แรงงานต่างด้าว	นายจ้าง	แรงงานต่างด้าว		ข้อมูล ณ 28 ก.พ. 48	ถ่ายรูป					
		33,563	299,887	33,391	284,682	31,001	172,094	153,978	233,312	216,011	155,830	176,476			
12	ศรีสะเกษ	492	2,280	492	1,228	411	501	488	1,212	1,161	491	504			
13	สกลนคร	203	709	202	522	133	204	164	1,241	1,168	182	177			
14	สุรินทร์	289	1,537	287	1,062	190	500	467	1,493	1,409	487	692			
15	หนองคาย	1,392	3,211	1,392	3,211	876	1,575	1,449	6,588	6,063	1,449	968			
16	หนองบัวลำภู	216	522	213	446	155	178	173	409	389	173	265			
17	อำนาจเจริญ	117	376	117	356	56	86	83	959	920	89	40			
18	อุดรธานี	1,300	4,892	1,204	4,329	1,037	1,575	1,553	3,239	2,992	1,553	1,959			
19	อุบลราชธานี	1,151	2,786	1,150	2,480	851	1,339	1,327	11,031	10,532	1,355	1,144			
ภาคใต้		33,563	299,887	33,391	284,682	31,001	172,094	153,978	233,312	216,011	155,830	176,476			
1	กระบี่	678	4,460	625	3,909	577	2,591	2,487	3,918	3,453	2,487	3,020			
2	ชุมพร	4,348	26,687	4,347	26,672	4,150	18,239	17,247	23,229	21,778	17,247	19,089			
3	ตรัง	555	9,048	555	9,021	462	2,959	2,730	3,902	3,437	2,800	3,183			
4	นครศรีธรรมราช	1,281	12,793	1,281	12,793	1,074	7,389	6,887	9,345	8,259	7,281	7,434			
5	นราธิวาส	161	1,442	161	1,351	143	540	509	1,086	989	522	601			
6	ปัตตานี	778	20,760	762	20,041	486	9,667	11,013	13,877	13,173	11,013	10,927			
7	พังงา	4,896	35,522	4,889	34,745	4,656	22,775	17,604	30,711	28,863	17,604	24,605			
8	พัทลุง	79	506	79	480	49	113	83	163	153	96	143			
9	ภูเก็ต	3,474	48,526	3,425	36,483	3,389	27,733	21,382	31,289	29,333	21,832	24,127			
10	ยะลา	199	2,670	199	2,670	135	527	432	701	634	506	590			
11	ระนอง	7,910	49,704	7,910	49,704	7,864	31,979	29,630	55,769	49,855	30,468	32,077			
12	สงขลา	2,358	32,339	2,312	31,678	2,085	12,675	11,104	16,852	16,040	11,104	13,509			
13	สตูล	209	3,526	209	3,231	189	1,636	1,629	2,357	2,104	1,629	1,793			
14	สุราษฎร์ธานี	6,637	51,904	6,637	51,904	5,742	33,271	31,241	40,113	37,940	31,241	35,378			

หมายเหตุ : เป็นเพียงข้อมูลเบื้องต้น อาจมีการปรับยอดภายหลังได้

ที่มา : ศูนย์ปฏิบัติการจัดการระบบการทำงานของคนต่างด้าว กรมการจัดหางาน กระทรวงแรงงาน

โทรศัพท์ 0 - 2354 - 1730 โทรสาร 0-2354 - 1770