



ผลการพิจารณาอนุญาตการทำงานของคนต่างด้าว

ประจำปี 2551



จัดทำโดย

ฝ่ายทะเบียนและข้อมูลสารสนเทศ

กลุ่มพัฒนาระบบควบคุมการทำงานของคนต่างด้าว

กกจ.4 / 2552 / สบต.2

๔๓ คำนำ ๔๓

เอกสารผลการพิจารณาอนุญาตการทำงานของคนต่างด้าวประจำปี 2551 ฉบับนี้ จัดทำขึ้นโดยประมวลผลการพิจารณาอนุญาตการทำงานปี 2551 (มกราคม – ธันวาคม 2551) จากโปรแกรมระบบควบคุมการทำงานของคนต่างด้าว (On-line) จำแนกประเภทการอนุญาตการทำงานของคนต่างด้าวรายมาตราแก้ไขตามพระราชบัญญัติการทำงานของคนต่างด้าว พ.ศ.2551 โดยมีวัตถุประสงค์เพื่อแสดงภาพรวมของคนต่างด้าวทุกประเภทที่ได้รับอนุญาตให้ทำงานในประเทศไทย โดยส่วนแรกแสดงภาพรวมคนต่างด้าวที่ได้รับอนุญาตทำงานคงเหลือที่พระราชอาณาจักร ส่วนที่สองแสดงผลการพิจารณาอนุญาตการทำงานของคนต่างด้าวที่พระราชอาณาจักร ประกอบด้วย ผลการออกใบอนุญาต ผลการต่ออายุใบอนุญาตและผลการจัดเก็บค่าธรรมเนียม รวมทั้งได้นำผลการพิจารณาอนุญาตการเข้ามาดำเนินงานขององค์การเอกชนต่างประเทศในประเทศไทย ซึ่งเป็นภารกิจสำคัญอีกส่วนหนึ่งมารวมไว้ในเอกสารฉบับนี้ด้วย

หวังเป็นอย่างยิ่งว่า หน่วยงานทั้งภาครัฐและเอกชน รวมทั้ง นิสิต นักศึกษาและผู้สนใจ ข้อมูลสถิติการทำงานของคนต่างด้าวในประเทศไทยจะได้รับเป็นประโยชน์จากหนังสือฉบับนี้ เพื่อใช้อ้างอิงทางวิชาการต่อไป

สำนักบริหารแรงงานต่างด้าว

กุมภาพันธ์ ๒๕๕๒

สารบัญ

หน้า

คำนำ

การบริหารจัดการการทำงานของคนต่างด้าวที่ทำงานในประเทศไทย	1
จำนวนคนต่างด้าวคงเหลือที่ราชอาณาจักร	7
คนต่างด้าวเข้าเมืองถูกกฎหมาย จำแนกตามอาชีพ กิจกรรม สัญชาติและพื้นที่	9
คนต่างด้าวเข้าเมืองผิดกฎหมาย จำแนกตามอาชีพ กิจกรรม สัญชาติและพื้นที่	13
ผลการพิจารณาการออกใบอนุญาตทำงานใหม่ของคนต่างด้าว	16
คนต่างด้าวเข้าเมืองถูกกฎหมาย จำแนกตามอาชีพ กิจกรรม สัญชาติและพื้นที่	17
คนต่างด้าวเข้าเมืองผิดกฎหมาย จำแนกตามอาชีพ กิจกรรม สัญชาติและพื้นที่	20
ผลการพิจารณาการต่ออายุใบอนุญาตการทำงานของคนต่างด้าว	21
รายงานการจัดเก็บค่าธรรมเนียม	22
องค์การเอกชนที่ได้รับอนุญาตเข้ามาดำเนินงานในประเทศไทย	23

ภาคผนวก ก

ตารางจำนวนคนต่างด้าวคงเหลือทุกประเภทที่ราชอาณาจักร	
ตารางจำนวนคนต่างด้าวที่ได้รับใบอนุญาตทำงานใหม่	
ตารางจำนวนคนต่างด้าวคงเหลือ	
ตารางจำนวนคนต่างด้าวที่ต่ออายุใบอนุญาตการทำงาน	

ภาคผนวก ข

พระราชบัญญัติการควบคุมการทำงานของคนต่างด้าว พ.ศ. 2551 (ฉบับใหม่)

๒๐๔ ตารางจำนวนคนต่างด้าวคงเหลือรวมทุกประเภท ที่ราชอาณาจักร

ตารางที่ 1 จำนวนคนต่างด้าวที่ได้รับอนุญาตทำงานคงเหลือรวมทุกประเภทคนต่างด้าวที่ราชอาณาจักร
จำแนกตามลักษณะการเข้าเมืองตามกฎหมายและผิดกฎหมาย

๒๐๕ ตารางจำนวนคนต่างด้าวคงเหลือ ที่ราชอาณาจักร

ต่างด้าวเข้าเมืองตามกฎหมาย

ตารางที่ 2 จำนวนคนต่างด้าวที่ได้รับอนุญาตทำงานคงเหลือที่ราชอาณาจักร
จำแนกตามประเภทคนต่างด้าว ตำแหน่งและเพศ

ตารางที่ 3 จำนวนคนต่างด้าวที่ได้รับอนุญาตทำงานคงเหลือที่ราชอาณาจักร
จำแนกตามประเภทคนต่างด้าว (คน) ธันวาคม 2550 – ธันวาคม 2551

ตารางที่ 4 จำนวนคนต่างด้าวที่ได้รับอนุญาตทำงานคงเหลือที่ราชอาณาจักร
จำแนกตามประเภทคนต่างด้าว (ตำแหน่ง) ธันวาคม 2550 – ธันวาคม 2551

ตารางที่ 5 จำนวนคนต่างด้าว (มาตรา 9 และมาตรา 12) คงเหลือ จำแนกตามหมวดอาชีพและสัญชาติ

ตารางที่ 6 จำนวนคนต่างด้าว (มาตรา 9 และมาตรา 12) คงเหลือ จำแนกตามประเภทอาชีพและสัญชาติ

ตารางที่ 7 จำนวนคนต่างด้าว (มาตรา 9) คงเหลือ จำแนกตามหมวดอาชีพและสัญชาติ

ตารางที่ 8 จำนวนคนต่างด้าว (มาตรา 9) คงเหลือ จำแนกตามประเภทอาชีพและสัญชาติ

ตารางที่ 9 จำนวนคนต่างด้าว (มาตรา 12) คงเหลือ จำแนกตามหมวดอาชีพและสัญชาติ

ตารางที่ 10 จำนวนคนต่างด้าว (มาตรา 12) คงเหลือ จำแนกตามประเภทอาชีพและสัญชาติ

ตารางที่ 11 จำนวนคนต่างด้าว (มาตรา 9 และมาตรา 12) คงเหลือ จำแนกตามหมวดอุตสาหกรรมและสัญชาติ

ตารางที่ 12 จำนวนคนต่างด้าว (มาตรา 9 และมาตรา 12) คงเหลือ จำแนกตามประเภทกิจการและสัญชาติ

ตารางที่ 13 จำนวนคนต่างด้าว (มาตรา 9) คงเหลือ จำแนกตามหมวดอุตสาหกรรมและสัญชาติ

ตารางที่ 14 จำนวนคนต่างด้าว (มาตรา 9) คงเหลือ จำแนกตามประเภทกิจการและสัญชาติ

ตารางที่ 15 จำนวนคนต่างด้าว (มาตรา 12) คงเหลือ จำแนกตามหมวดอุตสาหกรรมและสัญชาติ

ตารางที่ 16 จำนวนคนต่างด้าว (มาตรา 12) คงเหลือ จำแนกตามประเภทกิจการและสัญชาติ

ต่างด้าวเข้าเมืองผิดกฎหมาย

ตารางที่ 17 จำนวนคนต่างด้าว (มาตรา 13) คงเหลือ จำแนกตามหมวดอาชีพและสัญชาติ

ตารางที่ 18 จำนวนคนต่างด้าว (มาตรา 13) คงเหลือ จำแนกตามประเภทอาชีพและสัญชาติ

ตารางที่ 19 จำนวนคนต่างด้าว (มาตรา 13) คงเหลือ จำแนกตามหมวดอุตสาหกรรมและสัญชาติ

ตารางที่ 20 จำนวนคนต่างด้าว (มาตรา 13) คงเหลือ จำแนกตามประเภทกิจการและสัญชาติ

ตารางที่ 21 จำนวนแรงงานต่างด้าวผิดกฎหมาย มาตรา 13 ตามมติ ครม. 3 สัญชาติ (พม่า ลาวและกัมพูชา)
จำแนกตามประเภทอาชีพที่ได้รับอนุญาตให้ทำงานและประเภทกิจการ

ตารางที่ 22 จำนวนตำแหน่งงานที่คนต่างด้าวได้รับอนุญาตทำงานเหลือที่ราชอาณาจักร
จำแนกตามประเภทคนต่างด้าวและสัญชาติ

๒๐๔ ตารางจำนวนคนต่างด้าวที่ได้รับใบอนุญาตทำงานใหม่ ที่ราชอาณาจักร

ต่างด้าวเข้าเมืองถูกกฎหมาย

ตารางที่ 23 จำนวนคนต่างด้าว (มาตรา 9 และมาตรา 12) จำแนกตามหมวดอาชีพและสัญชาติ

ตารางที่ 24 จำนวนคนต่างด้าว (มาตรา 9 และมาตรา 12) จำแนกตามประเภทอาชีพและสัญชาติ

ตารางที่ 25 จำนวนคนต่างด้าว (มาตรา 9) จำแนกตามหมวดอาชีพและสัญชาติ

ตารางที่ 26 จำนวนคนต่างด้าว (มาตรา 9) จำแนกตามประเภทอาชีพและสัญชาติ

ตารางที่ 27 จำนวนคนต่างด้าว (มาตรา 12) จำแนกตามหมวดอาชีพและสัญชาติ

ตารางที่ 28 จำนวนคนต่างด้าว (มาตรา 12) จำแนกตามประเภทอาชีพและสัญชาติ

ตารางที่ 27 จำนวนคนต่างด้าว (มาตรา 9 และมาตรา 12) จำแนกตามหมวดอุตสาหกรรมและสัญชาติ

ตารางที่ 30 จำนวนคนต่างด้าว (มาตรา 9 และมาตรา 12) จำแนกตามประเภทกิจการและสัญชาติ

ตารางที่ 31 จำนวนคนต่างด้าว (มาตรา 9) จำแนกตามหมวดอุตสาหกรรมและสัญชาติ

ตารางที่ 32 จำนวนคนต่างด้าว (มาตรา 9) จำแนกตามประเภทกิจการและสัญชาติ

ตารางที่ 33 จำนวนคนต่างด้าว (มาตรา 12) จำแนกตามหมวดอุตสาหกรรมและสัญชาติ

ตารางที่ 34 จำนวนคนต่างด้าว (มาตรา 12) จำแนกตามประเภทกิจการและสัญชาติ

ต่างด้าวเข้าเมืองถูกกฎหมาย

ตารางที่ 35 จำนวนคนต่างด้าว (มาตรา 13) จำแนกตามหมวดอาชีพและสัญชาติ

ตารางที่ 36 จำนวนคนต่างด้าว (มาตรา 13) จำแนกตามประเภทอาชีพและสัญชาติ

ตารางที่ 37 จำนวนคนต่างด้าว (มาตรา 13) จำแนกตามหมวดอุตสาหกรรมและสัญชาติ

ตารางที่ 38 จำนวนคนต่างด้าว (มาตรา 13) จำแนกตามประเภทกิจการและสัญชาติ

ตารางที่ 39 จำนวนตำแหน่งงานที่คนต่างด้าวได้รับใบอนุญาตทำงานจำแนกตามประเภทคนต่างด้าวและสัญชาติ

ตารางจำนวนคนต่างด้าวที่ต่ออายุใบอนุญาตการทำงาน ทั่วราชอาณาจักร

ตารางที่ 40 จำนวนคนต่างด้าว (มาตรา 9 และมาตรา 12) ต่ออายุใบอนุญาตทำงาน
จำแนกตามหมวดอาชีพและสัญชาติ

ตารางที่ 41 จำนวนคนต่างด้าว(มาตรา 9) ต่ออายุใบอนุญาตทำงาน จำแนกตามหมวดอาชีพและสัญชาติ

ตารางที่ 42 จำนวนคนต่างด้าว (มาตรา 12) ต่ออายุใบอนุญาตทำงาน จำแนกตามหมวดอาชีพและสัญชาติ

ตารางที่ 43 จำนวนคนต่างด้าว (มาตรา 9 และมาตรา 12) ต่ออายุใบอนุญาตทำงาน
จำแนกตามหมวดอุตสาหกรรมและสัญชาติ

ตารางที่ 44 จำนวนคนต่างด้าว (มาตรา 9) ต่ออายุใบอนุญาตทำงาน จำแนกตามหมวดอุตสาหกรรมและสัญชาติ

ตารางที่ 45 จำนวนคนต่างด้าว (มาตรา 12) ต่ออายุใบอนุญาตทำงาน จำแนกตามหมวดอุตสาหกรรมและสัญชาติ

ตารางที่ 46 จำนวนคนต่างด้าว (มาตรา 13) ต่ออายุใบอนุญาตทำงาน จำแนกตามหมวดอาชีพและสัญชาติ

ตารางที่ 47 จำนวนคนต่างด้าว (มาตรา 13) ต่ออายุใบอนุญาตทำงาน จำแนกตามหมวดอุตสาหกรรมและสัญชาติ

ตารางที่ 48 จำนวนคนต่างด้าว (มาตรา 13) ต่ออายุใบอนุญาตทำงาน จำแนกตามประเภทคนต่างด้าวและสัญชาติ



การบริหารจัดการการทำงานของคนต่างด้าวที่ทำงานในประเทศไทย

การบริหารจัดการการทำงานของคนต่างด้าวในประเทศไทย เป็นภารกิจหนึ่งในความรับผิดชอบของกรมการจัดหางานภายใต้พระราชบัญญัติการทำงานของคนต่างด้าว พ.ศ. 2551 โดยมีหน่วยปฏิบัติงานทั้งในส่วนกลางและส่วนภูมิภาค รายละเอียดดังนี้

➡ ส่วนกลาง ได้แก่

- สำนักบริหารแรงงานต่างด้าว (กลุ่มพิจารณาอนุญาตการทำงานของคนต่างด้าวในระบบและศูนย์บริการวีซ่าและใบอนุญาตทำงาน : ONE STOP SERVICE)
- สำนักจัดหางานกรุงเทพมหานครพื้นที่ 1-12
- กองการจัดระบบการนำเข้าแรงงานต่างด้าว

➡ ส่วนภูมิภาค ได้แก่ สำนักงานจัดหางานจังหวัด 75 จังหวัด

คนต่างด้าวที่ได้รับอนุญาตทำงานคงเหลือทั่วราชอาณาจักร

สำนักบริหารแรงงานต่างด้าว ได้รวบรวมผลการพิจารณาอนุญาตการทำงานของคนต่างด้าวคงเหลือทั่วราชอาณาจักร จากระบบ On-Line รายงานผลแรงงานต่างด้าวที่นำเข้าตาม MOU และแรงงานต่างด้าวที่ได้รับการพิสูจน์สัญชาติที่ได้รับใบอนุญาตทำงานคงเหลือ ปี 2551 (ณ เดือน ธันวาคม 2551)

คนต่างด้าวที่ได้รับ

อนุญาตทำงานคงเหลือทั่วราชอาณาจักร รวมทั้งสิ้นจำนวน 790,664 คน จำแนกตามลักษณะการเข้าเมืองตามพระราชบัญญัติคนเข้าเมือง พ.ศ. 2522 จำแนกออกเป็น 2 กลุ่ม คือ คนต่างด้าวเข้าเมืองถูกกฎหมาย จำนวน 228,353 คน คิดเป็นร้อยละ 28.88% และคนต่างด้าวเข้าเมืองผิดกฎหมาย จำนวน 562,311 คน

คิดเป็นร้อยละ 71.12% ของคนต่างด้าวคงเหลือทั่วราชอาณาจักร

แนบภูมิที่ 1 แสดงจำนวนการเพิ่มขึ้นและลดลงของคนต่างด้าวคงเหลือ
จำแนกตามลักษณะการเข้าเมือง ปี 2551

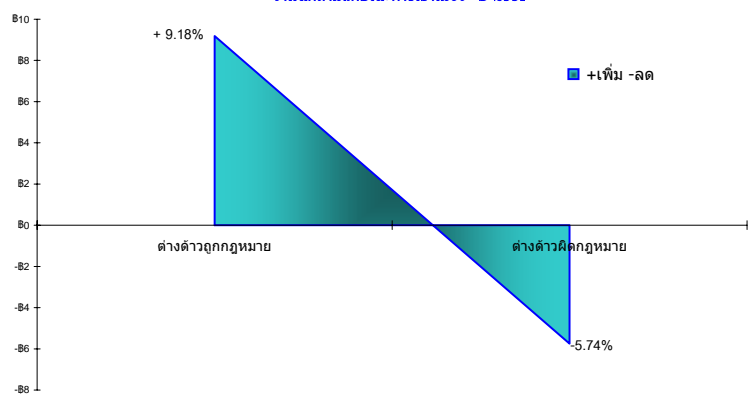

เมื่อเปรียบเทียบระหว่างคนต่างด้าวเข้าเมืองถูกกฎหมายกับคนต่างด้าวเข้าเมืองผิดกฎหมาย จะเห็นได้ว่า คนต่างด้าวเข้าเมืองผิดกฎหมายมีจำนวนมากกว่ากลุ่มถูกกฎหมาย จำนวน 333,958 คน อย่างไรก็ตามเมื่อเปรียบเทียบกับปีที่ผ่านมา พบว่า คนต่างด้าวเข้าเมืองถูกกฎหมายเพิ่มขึ้นจำนวน 19,200 คน คิดเป็นร้อยละ 9.18 คนต่างด้าวเข้าเมืองผิดกฎหมายลดลงจำนวน 34,302 คน คิดเป็นร้อยละ 5.75

ตารางแสดง จำนวนคนต่างด้าวคงเหลือรวมทุกประเภทที่ราชอาณาจักร ปี 2551 (ณ เดือนธันวาคม 2551)

จังหวัด/ภาค	รวมทั้งสิ้น	คนต่างด้าวเข้าเมืองถูกกฎหมาย					คนต่างด้าวเข้าเมืองผิดกฎหมาย			
		รวม	มาตรา 9			มาตรา 12 ส่งเสริม การลงทุน	รวม	มาตรา 13		
			ตลอดชีพ	ชั่วคราว (ทั่วไป)	ชั่วคราว (LA) *			ชนกลุ่มน้อย	มติ ครม. (3 สัญชาติ)	
					นำเข้าตาม MOU					พิสูจน์ สัญชาติ
ทั่วราชอาณาจักร	790,664	228,353	14,423	98,264	17,059	71,017	27,590	562,311	60,741	501,570
กรุงเทพมหานคร	196,981	106,834	7,306	53,059	4,172	26,610	15,687	90,147	6,810	83,337
ภูมิภาค	593,683	121,519	7,117	45,205	12,887	44,407	11,903	472,164	53,931	418,233
ปริมณฑล	167,522	34,220	269	9,910	4,177	17,192	2,672	133,302	3,379	129,923
ภาคกลาง	123,845	40,629	1,191	11,489	3,741	16,892	7,316	83,216	11,010	72,206
ภาคเหนือ	129,501	8,836	921	6,001	29	1,227	658	120,665	36,849	83,816
ภาคตะวันออกเฉียงเหนือ	19,547	12,259	2,069	2,349	1,200	6,243	398	7,288	390	6,898
ภาคใต้	153,268	25,575	2,667	15,456	3,740	2,853	859	127,693	2,303	125,390

หมายเหตุ : คนต่างด้าวประเภทชั่วคราว LA* นำเข้าและพิสูจน์สัญชาติ คือ ข้อมูลจากกองการจดทะเบียนการนำเข้าแรงงานต่างด้าว

เมื่อเปรียบเทียบจำนวนคนต่างด้าวคงเหลือรายพื้นที่ จากตารางข้างต้นจะเห็นได้ว่า กรุงเทพมหานคร มีจำนวนคนต่างด้าวคงเหลือมากที่สุด จำนวน 196,981คน คิดเป็นร้อยละ 24.91 รองลงมา คือ ปริมณฑล จำนวน 167,522 คน คิดเป็นร้อยละ 21.19 ภาคใต้ จำนวน 153,268 คน คิดเป็นร้อยละ 19.38 ภาคกลาง 123,845 คน คิดเป็นร้อยละ15.66 ภาคเหนือ จำนวน 129,501 คน คิดเป็นร้อยละ16.38 และภาคตะวันออกเฉียงเหนือ จำนวน 19,547 คน คิดเป็นร้อยละ 2.47 ของคนต่างด้าวรวมทุกประเภท คงเหลือที่ราชอาณาจักร ดังแผนภูมิที่ 2

**แผนภูมิที่ 2 แสดงจำนวนคนต่างด้าวที่ได้รับอนุญาตทำงานคงเหลือ ที่ราชอาณาจักร
จำนวนรายภาค ปี 2551 ณ เดือน ธันวาคม 2551**

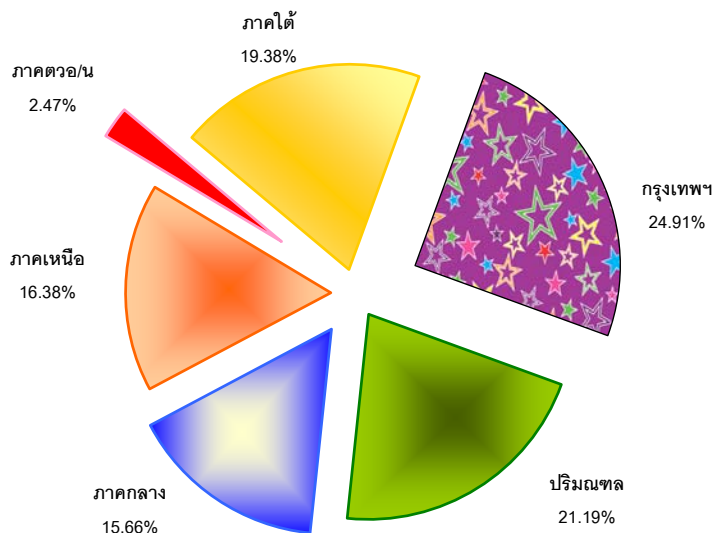

หากเปรียบเทียบจำนวนคนต่างด้าวที่ได้รับอนุญาตทำงานคงเหลือทั่วราชอาณาจักร
จำแนกรายภาค ปี 2551 กับปี 2550 ดังแผนภูมิที่ 3

**แผนภูมิที่ 3 แสดงจำนวนคนต่างด้าวคงเหลือทั่วราชอาณาจักรจำแนกรายภาค
เปรียบเทียบปี 2550 กับปี 2551**

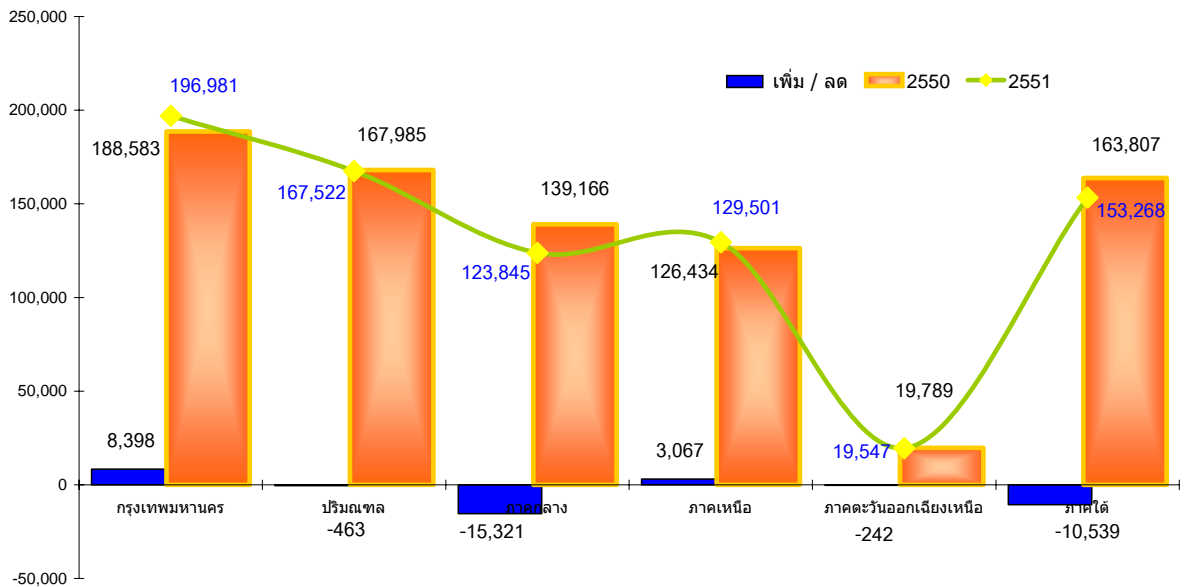

พบว่า เมื่อจำแนกรายพื้นที่ที่สามารถแบ่งเป็นสองส่วน คือ พื้นที่ส่วนที่มีจำนวนคนต่างด้าว
คงเหลือเพิ่มขึ้นจากปีที่ผ่านมา ได้แก่ กรุงเทพมหานคร จำนวน 8,398 คน คิดเป็นร้อยละ 4.45 และ
ภาคเหนือ จำนวน 3,067คน คิดเป็นร้อยละ 2.43 ส่วนพื้นที่ที่มีจำนวนคนต่างด้าวกงเหลือลดลงจาก
ปีที่ผ่านมา ได้แก่ ปริมณฑล จำนวน 463 คน คิดเป็นร้อยละ 0.28 ภาคกลาง จำนวน 15,321 คน คิดเป็น
ร้อยละ 11.01 ภาคตะวันออกเฉียงเหนือ จำนวน 242 คน คิดเป็นร้อยละ 1.22 และภาคใต้ 10,539 คน
คิดเป็นร้อยละ 6.43 แสดงโดยแผนภูมิที่ 4

**แผนภูมิที่ 4 แสดงการเพิ่มขึ้นและลดลงของคนต่างด้าวคงเหลือทั่วราชอาณาจักร
จำแนกรายภาค ปี 2551**

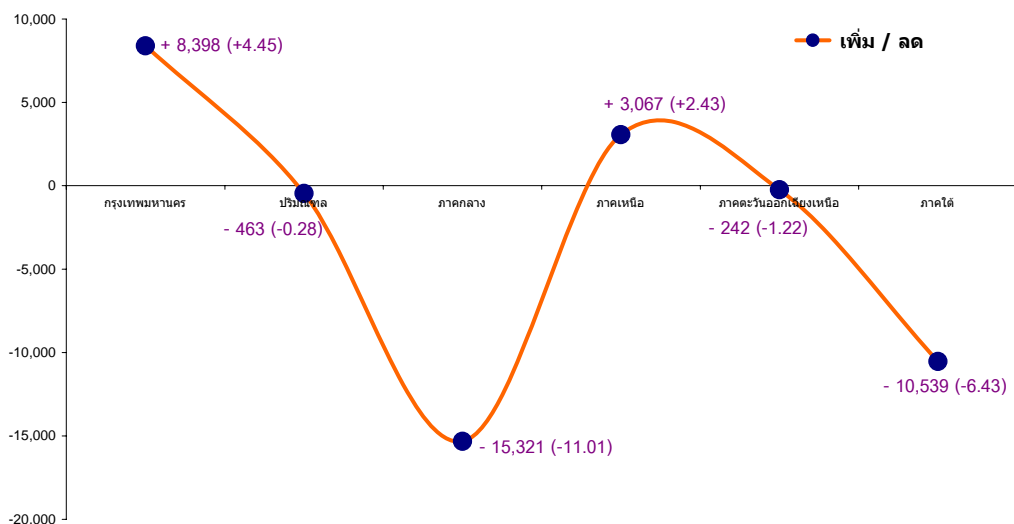

คนต่างด้าวคงเหลือจำแนกตามลักษณะการเข้าเมืองตามพระราชบัญญัติคนเข้าเมือง พ.ศ. 2522 และประเภทคนต่างด้าวตามพระราชบัญญัติการทำงานของคนต่างด้าว พ.ศ. 2551 แสดงได้ดังแผนภูมิต่อไปนี้

แผนภูมิที่ 5 จำนวนคนต่างด้าวคงเหลือจำแนกตามประเภทคนต่างด้าว ที่ราชอาณาจักร

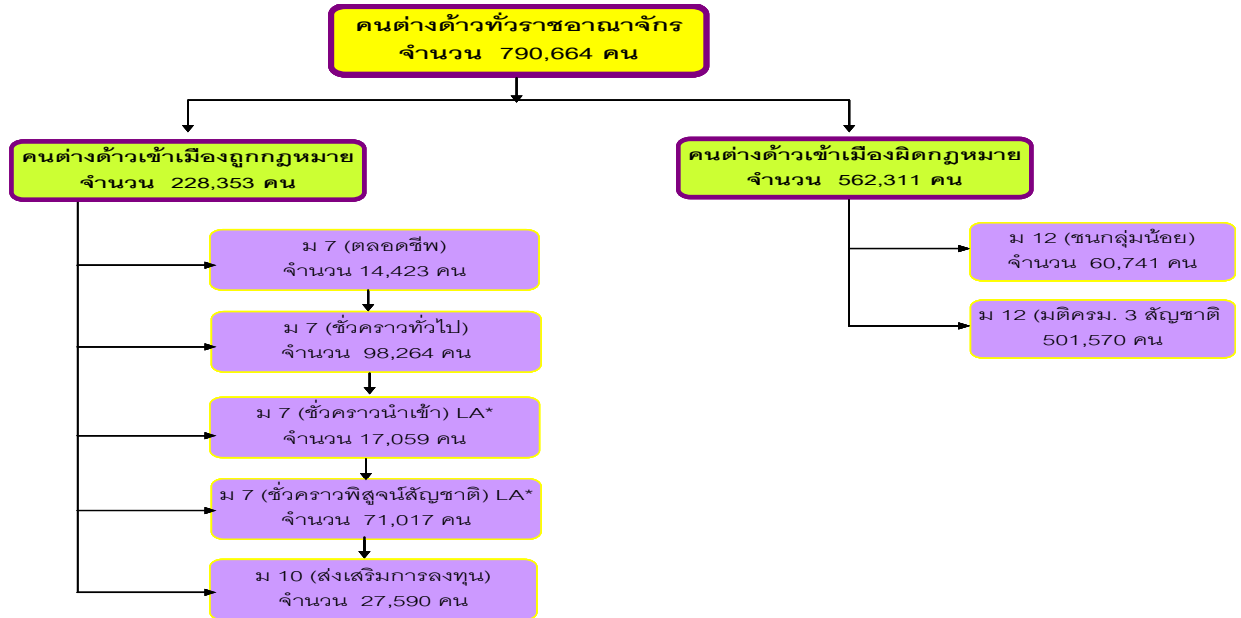

หมายเหตุ * (LA) หมายถึง คนต่างด้าวประเภทนำเข้าตาม MOU และพิสูจน์สัญชาติ เป็นข้อมูลจากกองการจัดระบบการนำเข้าแรงงานต่างด้าว

จากแผนภูมิ คนต่างด้าวที่ได้รับอนุญาตทำงานรวมทุกประเภทที่ราชอาณาจักร จำนวน 790,664 คน เป็นคนต่างด้าวเข้าเมืองถูกกฎหมาย จำนวน 228,353 คน คนต่างด้าวเข้าเมืองผิดกฎหมาย จำนวน 562,311 คน

หากพิจารณาการเพิ่มขึ้นและลดลงของจำนวนคนต่างด้าวคงเหลือตามประเภทคนต่างด้าว จำแนกตามลักษณะการเข้าเมืองปี 2551 เปรียบเทียบกับปีที่ผ่านมา มีรายละเอียดดังตารางนี้

**ตารางแสดง จำนวนการขั้บขึ้นและลดลงของคนต่างด้าวคงเหลือที่ราชอาณาจักร
จำแนกตามลักษณะการเข้าเมือง ปี 2551 ณ เดือนธันวาคม 2551**

คนต่างด้าวเข้าเมืองถูกกฎหมาย				คนต่างด้าวเข้าเมืองผิดกฎหมาย			
มาตรา	2550	2551	+เพิ่ม -ลด (คน)	มาตรา	2550	2551	+เพิ่ม -ลด (คน)
ม. 9 ชั่วคราวตลอดชีพ	14,423	14,423	-	ม.12 ชนกลุ่มน้อย	50,341	60,741	+10,400
ม. 9 ชั่วคราวทั่วไป	84,278	98,264	+13,986	ม12 ตามมติ ครม.	546,272	501,570	-44,702
ม. 9 ชั่วคราวนำเข้า LA*	14,150	17,059	2,909				
ม. 9 ชั่วคราวพิสูจน์สัญชาติ LA*	72,098	71,017	-1,081				
ม.12 ส่งเสริมการลงทุน (BOI)	24,202	27,590	+3,388				
รวม	209,151	228,353	+19,202	รวม	596,613	562,311	-34,302

หมายเหตุ : (LA)* หมายถึง คนต่างด้าวมาตรา 9 ประเภทชั่วคราวนำเข้าตาม MOU และพิสูจน์สัญชาติ อนุญาตให้ทำงาน ใน 2 งาน คือ งานกรรมกรและงานรับใช้ในบ้าน ข้อมูลจากกองการจัดระบบการนำเข้าแรงงานต่างด้าว

เมื่อพิจารณาถึงสัดส่วนคนต่างด้าวที่ได้รับอนุญาตทำงานทั่วราชอาณาจักร จำแนกตามประเภทคนต่างด้าว พบว่า คนต่างด้าวที่ได้รับอนุญาตทำงานตามมติ ครม.3 สัญชาติ (พม่า ลาวและกัมพูชา)มากที่สุด จำนวน 501,570 คน คิดเป็นร้อยละ 63.44 รองลงมาคือ ประเภทชั่วคราวทั่วไป จำนวน 98,264 คน คิดเป็นร้อยละ 12.43 คน ประเภทชั่วคราวพิชัญญ์สัญชาติ (LA)* จำนวน 71,017 คน คิดเป็นร้อยละ 8.98 ประเภทชนกลุ่มน้อย จำนวน 60,741 คน คิดเป็นร้อยละ 7.68 ประเภทส่งเสริมการลงทุน จำนวน 27,590 คน คิดเป็นร้อยละ 3.49 ประเภทชั่วคราวนำเข้า(LA)* จำนวน 17,059 คน คิดเป็นร้อยละ 2.16 และประเภทตลอดชีพ จำนวน 14,423 คน คิดเป็นร้อยละ 1.82 ของคนต่างด้าวที่ได้รับอนุญาตทำงานคงเหลือทั่วราชอาณาจักร

แผนภูมิที่ 6 คนต่างด้าวที่ได้รับอนุญาตทำงานคงเหลือรวมทุกประเภททั่วราชอาณาจักร
จำนวนคนตามประเภทคนต่างด้าว ปี 2551 (ณ เดือนธันวาคม 2551)

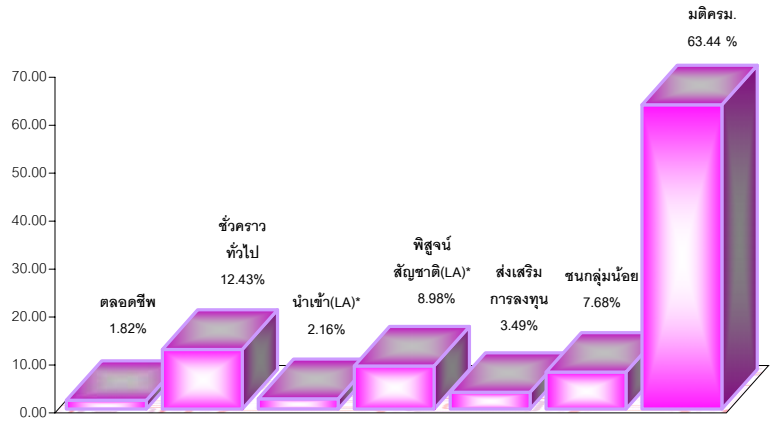

**ตารางแสดง จำนวนคนต่างด้าวคงเหลือรวมทุกประเภท ทั่วราชอาณาจักร
จำนวนรายจังหวัด 5 อันดับแรก ปี 2551 (ณ เดือนธันวาคม 2551)**

จังหวัด	รวมทั้งสิ้น	คนต่างด้าวเข้าเมืองถูกกฎหมาย						คนต่างด้าวเข้าเมืองผิดกฎหมาย		
		รวม	มาตรา 9			มาตรา 12 ส่งเสริม การลงทุน	รวม	มาตรา 13		
			ตลอดชีพ	ชั่วคราว	ชั่วคราว (LA) *			ชนกลุ่ม น้อย	มติ ครม. (3 สัญชาติ)	
				(ทั่วไป)	นำเข้าตาม MOU					พิชัญญ์ สัญชาติ
กรุงเทพมหานคร	196,981	106,834	7,306	53,059	4,172	26,610	15,687	90,147	6,810	83,337
สมุทรสาคร	83,351	6,202	74	1,148	1,489	3,338	153	77,149	1,090	76,059
เชียงใหม่	64,997	3,818	-	3,574	6	57	181	61,179	21,966	39,213
ภูเก็ต	37,338	7,768	40	7,265	51	42	370	29,570	139	29,431
สุราษฎร์ธานี	34,661	4,403	-	3,676	109	576	42	30,258	135	30,123

หมายเหตุ : คนต่างด้าวประเภทชั่วคราว LA* นำเข้าและพิชัญญ์สัญชาติ คือ ข้อมูลจากกองการจัดระบบการนำเข้าแรงงานต่างด้าว

จากตารางข้างต้น จังหวัดที่มีต่างด้าวคงเหลือ 5 อันดับแรก จำแนกตามลักษณะการเข้าเมืองรายจังหวัด พบว่า กรุงเทพมหานครมากที่สุด จำนวน 196,981 คน คิดเป็นร้อยละ 24.91 จำแนกเป็นคนต่างด้าวเข้าเมืองถูกกฎหมาย จำนวน 106,834 คน และคนต่างด้าวเข้าเมืองผิดกฎหมาย จำนวน 90,147 คน

รองลงมาคือ จังหวัดสมุทรสาคร จำนวน 83,351 คน คิดเป็นร้อยละ 10.54 จำแนกเป็นคนต่างด้าวเข้าเมืองผิดกฎหมาย จำนวน 77,149 คน และคนต่างด้าวเข้าเมืองถูกกฎหมาย จำนวน 6,202 คน

จังหวัดเชียงใหม่ จำนวน 64,997 คน คิดเป็นร้อยละ 8.22 จำแนกเป็นคนต่างด้าวเข้าเมืองผิดกฎหมาย จำนวน 61,179 คน และคนต่างด้าวเข้าเมืองถูกกฎหมาย จำนวน 3,818 คน

จังหวัดภูเก็ต จำนวน 37,338 คน คิดเป็นร้อยละ 4.72 จำแนกเป็นคนต่างด้าวเข้าเมืองผิดกฎหมาย จำนวน 29,570 คน และคนต่างด้าวเข้าเมืองถูกกฎหมาย จำนวน 7,768 คน

จังหวัดสุราษฎร์ธานี จำนวน 34,661 คน คิดเป็นร้อยละ 4.38 จำแนกเป็นคนต่างด้าวเข้าเมืองผิดกฎหมาย จำนวน 30,258 คน และคนต่างด้าวเข้าเมืองถูกกฎหมาย จำนวน 4,403 คน

หากเปรียบเทียบจำนวนคนต่างด้าวคงเหลือปี 2551 กับปีที่ผ่านมาพบว่า จังหวัดที่มีคนต่างด้าวคงเหลือเพิ่มขึ้น ได้แก่ กรุงเทพมหานคร จำนวน 8,398 คน สมุทรสาคร จำนวน 2,046 คน เชียงใหม่ จำนวน 3,296 คน และสุราษฎร์ธานี จำนวน 2,661 คน ส่วนจังหวัดที่มีคนต่างด้าวคงเหลือลดลงคือ จังหวัดภูเก็ต จำนวน 815 คน ดังแผนภูมิที่ 7

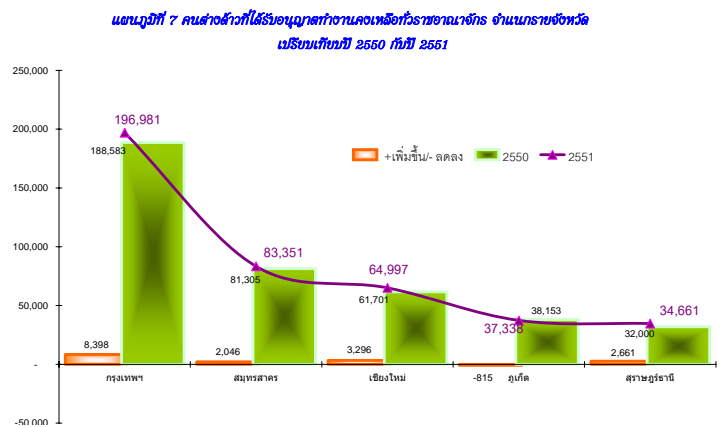

คนต่างด้าวคงเหลือตามลักษณะการเข้าเมือง ประเภทคนต่างด้าวและสัญชาติ 5 อันดับแรก ปี 2551 ณ เดือนธันวาคม 2551 ดังตารางข้างล่างนี้

ตารางแสดง จำนวนคนต่างด้าวที่ได้รับอนุญาตทำงานคงเหลือที่ราชอาณาจักร
จำนวนตามลักษณะการเข้าเมือง ประเภทคนต่างด้าวและสัญชาติ

คนต่างด้าวเข้าเมืองถูกกฎหมาย				คนต่างด้าวเข้าเมืองผิดกฎหมาย			
สัญชาติ	รวม	มาตรา 9 ชั่วคราวทั่วไป	มาตรา 12 ส่งเสริมการลงทุน	สัญชาติ	รวม	มาตรา 13 ชนกลุ่มน้อย	มาตรา 13 3 สัญชาติ
ญี่ปุ่น	28,941	14,101	14,840	พม่า	484,901	8,225	476,676
จีน	13,298	10,565	2,733	ไทยใหญ่	28,326	28,326	-
อังกฤษ	11,923	10,873	1,050	ลาว	13,648	848	12,800
อินเดีย	10,727	8,800	1,927	กัมพูชา	12,094	-	12,094
อเมริกัน	9,505	8,324	1,181	กระเหรี่ยง	3,851	3,851	-



หมายเหตุ : ไม่รวมต่างด้าวประเภทตลอดชีพ 14,423 คน ชั่วคราวนำเข้า 17,059 คน และพิสูจน์สัญชาติ 71,017 คน

คนต่างด้าวเข้าเมืองถูกกฎหมาย สัญชาติญี่ปุ่นมากที่สุด จำนวน 28,941 คน รองลงมาคือจีน จำนวน 13,298 คน และอังกฤษ จำนวน 11,923 คน

คนต่างด้าวเข้าเมืองผิดกฎหมาย สัญชาติพม่ามากที่สุด จำนวน 484,901 คน รองลงมาคือไทยใหญ่ จำนวน 28,326 คน และลาว จำนวน 13,648 คน (ตารางที่ 22)

รายงาน

ผลการพิจารณาอนุญาตการทำงานของคนต่างด้าว ทั่วราชอาณาจักร ผ่านระบบ On – Line

-  จำนวนคนต่างด้าวคงเหลือ
จำแนกตามตำแหน่งงาน กิจการ สัญชาติและพื้นที่
-  ผลการพิจารณาการออกใบอนุญาตทำงานใหม่
จำแนกตามตำแหน่งงาน กิจการ สัญชาติและพื้นที่
-  ผลการพิจารณาการต่ออายุใบอนุญาตการทำงาน

หมายเหตุ : ไม่รวมคนต่างด้าวมาตรา 9 (MOU)



ประเภทชั่วคราวพิสูจน์สัญชาติ



ประเภทชั่วคราวนำเข้าตาม MOU

จำนวนคนต่างด้าวคงเหลือทั่วราชอาณาจักร ปี 2551

จำนวนคนต่างด้าวที่ได้รับใบอนุญาตทำงานคงเหลือทั่วราชอาณาจักร ปี 2551 ณ เดือน ธันวาคม 2551 โดยประมวลผลจากระบบ On-line (ไม่รวมคนต่างด้าวประเภทพิสุจน์ และนำเข้า*) รวมทั้งสิ้น 702,588 คน เป็นคนต่างด้าวเข้าเมืองถูกกฎหมาย จำนวน 140,277 คน คิดเป็นร้อยละ 19.97

แผนภูมิที่ 8 แสดงสัดส่วนจำนวนของคนต่างด้าวคงเหลือ จำแนกตามลักษณะการเข้าเมือง ปี 2551 ณ เดือนธันวาคม 2551

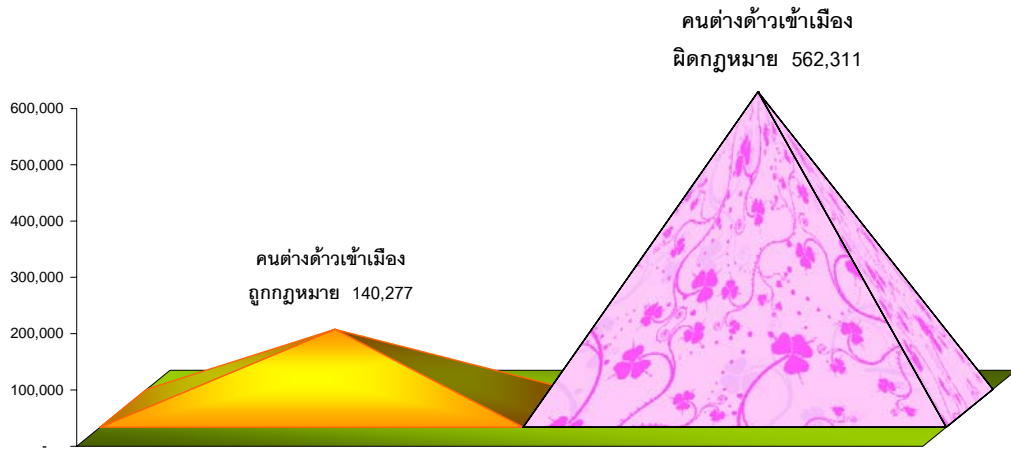

เป็นคนต่างด้าวเข้าเมืองผิดกฎหมาย จำนวน 562,311 คน คิดเป็นร้อยละ 80.03 ของคนต่างด้าวคงเหลือทั่วราชอาณาจักร (ตารางที่ 2) สรุปได้ดังนี้

รวมคนต่างด้าว 2 กลุ่ม **702,588 คน**

● **คนต่างด้าวเข้าเมืองถูกกฎหมาย** **140,277 คน**

มาตรา 9	-ประเภทตลอดชีพ	14,423 คน
	-ประเภทชั่วคราว	98,264 คน
มาตรา 12	ประเภทส่งเสริมการลงทุน	27,590 คน

● **คนต่างด้าวเข้าเมืองผิดกฎหมาย** **562,311 คน**

มาตรา 13	-ประเภทชนกลุ่มน้อย	60,741 คน
	-ตามมติกรม.	501,570 คน

ที่มา : ข้อมูลจากระบบ On-line ณ วันสิ้นงวด เดือน ธันวาคม 2551

หมายเหตุ : * กองการจัดระบบการนำเข้าแรงงานต่างด้าว

หากพิจารณาสัดส่วนของคนต่างด้าวที่ได้รับอนุญาตทำงานคงเหลือ* จำแนกตามประเภทคนต่างด้าว ปี 2551 เปรียบเทียบกับปีที่ผ่านมา ณ เดือนธันวาคม 2551

**แผนภูมิที่ 9 แสดงจำนวนคนต่างด้าวที่ได้รับอนุญาตทำงานคงเหลือที่ราชอาณาจักร
จำแนกตามประเภทคนต่างด้าว ปี 2551 ณ เดือนธันวาคม 2551**

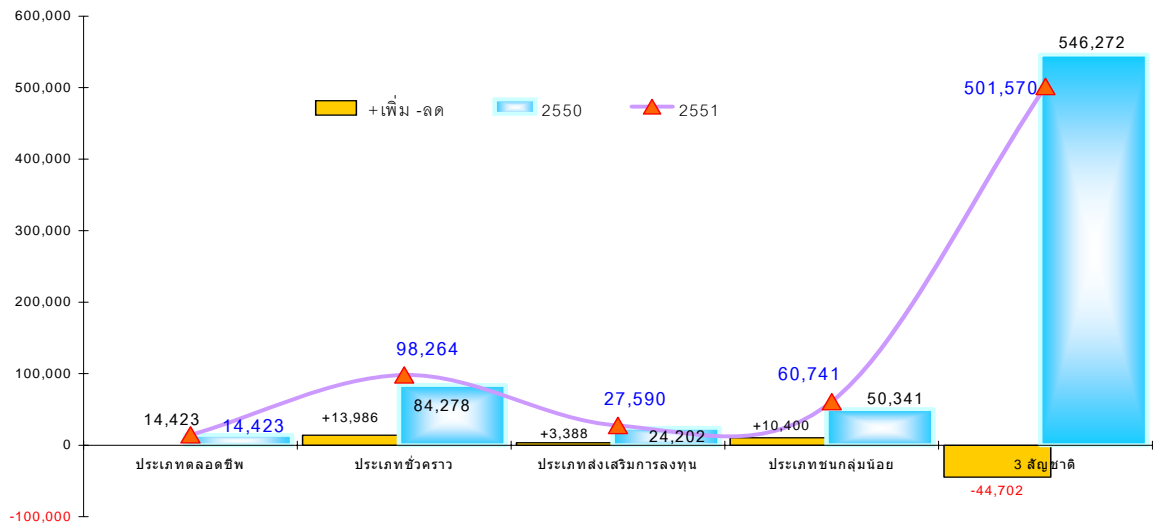

พบว่า คนต่างด้าวตามมติ ครม.3 สัญชาติ (พม่า ลาวและกัมพูชา) จำนวน 501,570 คน ลดลงจากปีที่ผ่านมา จำนวน 44,702 คน คิดเป็นร้อยละ 8.18 ประเภทคนต่างด้าวที่เพิ่มขึ้นได้แก่ ประเภทชั่วคราวทั่วไป จำนวน 98,264 คน เพิ่มขึ้นจากปีที่ผ่านมา จำนวน 13,986 คน คิดเป็นร้อยละ 16.60 รองลงมาคือ ประเภทชนกลุ่มน้อย จำนวน 60,741 คน เพิ่มขึ้นจากปีที่ผ่านมา จำนวน 10,400 คน คิดเป็นร้อยละ 20.66 และประเภทส่งเสริมการลงทุน จำนวน 27,590 คน เพิ่มขึ้นจากปีที่ผ่านมา จำนวน 3,388 คน คิดเป็นร้อยละ 14.00 ยกเว้นประเภทตลอดชีพเพราะเป็นยอดสำรวจ ซึ่งรอการสำรวจรอบใหม่ ดังแผนภูมิที่ 10

**แผนภูมิที่ 10 แสดงจำนวนการเพิ่มขึ้นและลดลงของคนต่างด้าวคงเหลือ
จำแนกตามประเภทคนต่างด้าว ปี 2551 ณ เดือนธันวาคม 2551**

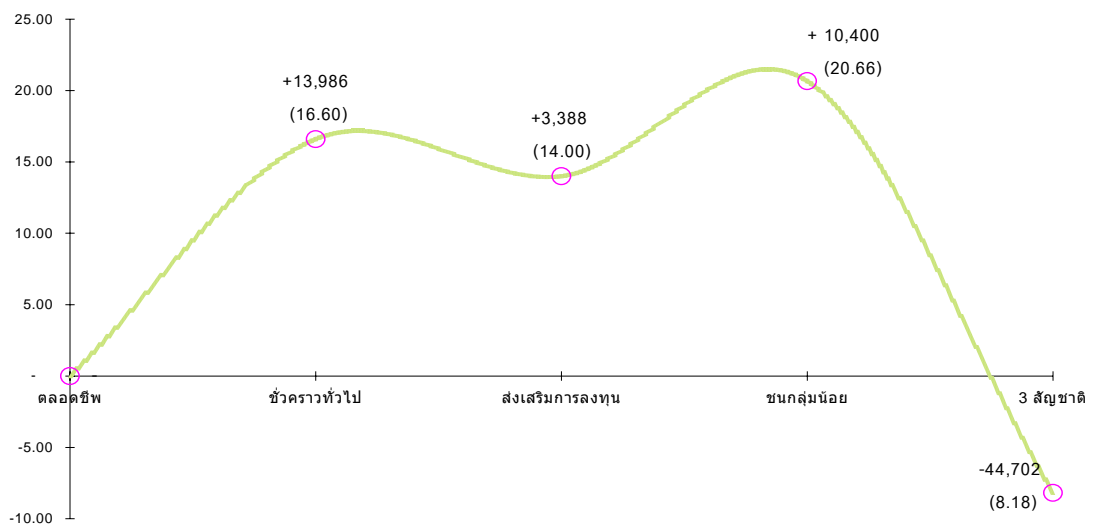

*ไม่รวมคนต่างด้าวนำเข้าตาม MOU จำนวน 17,059 คน และพิสุจน์สัญชาติ จำนวน 71,017 คน ของกองการจัดระบบการนำเข้าแรงงานต่างด้าว

● **คนต่างด้าวเข้าเมืองถูกกฎหมายคงเหลือ**

คนต่างด้าวที่ได้รับอนุญาตทำงานคงเหลือตามมาตรา 9 ประเภทชั่วคราวและมาตรา 12 ประเภทส่งเสริมการลงทุนที่ได้รับอนุญาตทำงานคงเหลือปี 2551 มีจำนวน 140,277 คน คิดเป็นร้อยละ 19.97 ของคนต่างด้าวที่ได้รับอนุญาตทำงานคงเหลือทั่วราชอาณาจักร เพิ่มขึ้นจากปีที่ผ่านมามีจำนวน 122,903 คน คิดเป็นร้อยละ 14.14 ดังแผนภูมิที่ 11

แผนภูมิที่ 11 แสดงจำนวนคนต่างด้าวถูกกฎหมายที่ได้รับอนุญาตทำงานคงเหลือ เปรียบเทียบปี 2550 กับปี 2551

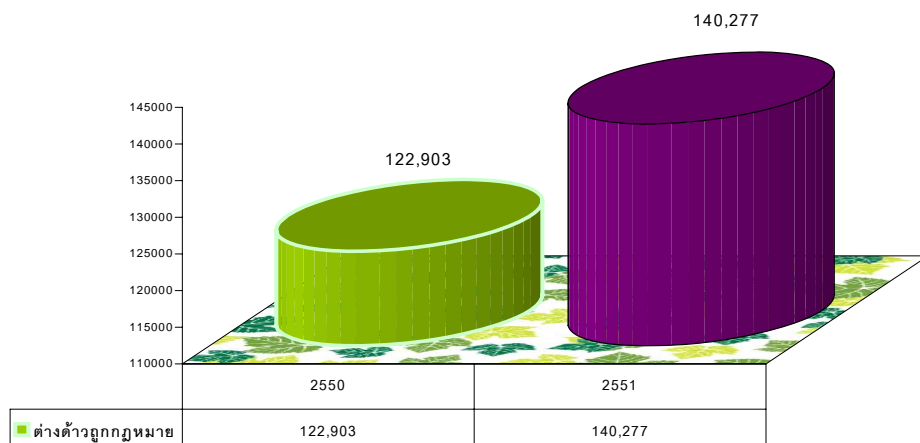

คนต่างด้าวเข้าเมืองถูกกฎหมายจำแนกเป็น ประเภทตลอดชีพ จำนวน 14,423 คน คิดเป็นร้อยละ 10.28 ประเภทชั่วคราวทั่วไป จำนวน 98,264 คน คิดเป็นร้อยละ 70.05 ประเภทส่งเสริมการลงทุน จำนวน 27,590 คน คิดเป็นร้อยละ 19.67 ของต่างด้าวเข้าเมืองถูกกฎหมาย ดังแผนภูมิที่ 12

แผนภูมิที่ 12 แสดงสัดส่วนประเภทของคนต่างด้าวเข้าเมืองถูกกฎหมาย ปี 2551 (ณ เดือนธันวาคม 2551)

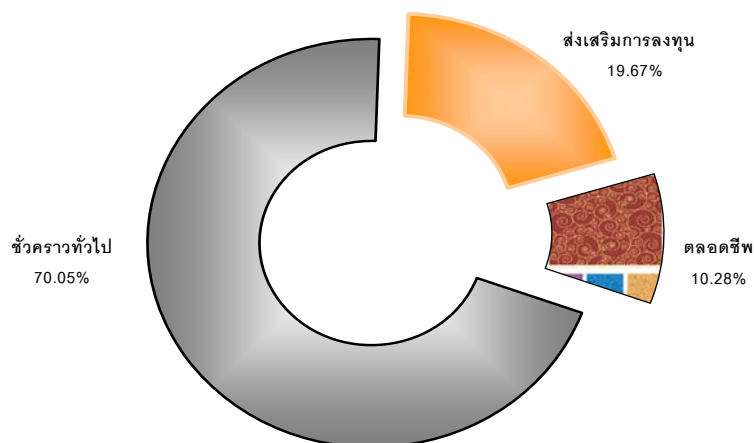

1) **มาตรา 9 ชั่วคราว ประเภทตลอดชีพ**

ประเภทตลอดชีพ จำนวน 14,423 คน คิดเป็นร้อยละ 10.28 ของคนต่างด้าวเข้าเมืองถูกกฎหมาย และเป็นยอดสำรวจจึงไม่มีการเคลื่อนไหวเนื่องจากรอการสำรวจรอบใหม่

2) มาตรา 9 ประเภทชั่วคราวทั่วไปและมาตรา 12 ประเภทส่งเสริมการลงทุน จำแนกตาม ตำแหน่งงาน กิจการ สัญชาติและพื้นที่

ประเภทชั่วคราวทั่วไปและประเภทส่งเสริมการลงทุน จำนวน 125,854 คน คิดเป็นร้อยละ 89.72 ของคนต่างด้าวเข้าเมืองถูกกฎหมาย มาตรา 9 ประเภทชั่วคราวทั่วไป จำนวน 98,264 คน มาตรา 12 ประเภทส่งเสริมการลงทุน จำนวน 27,590 คน รายละเอียดดังนี้ (ตารางที่ 2, 6, 12, 22)

◆ **ตำแหน่งงาน** ที่ได้รับอนุญาตให้ทำงานมาก 5 ลำดับแรก ได้แก่

1) ผู้จัดการฝ่ายผลิตและฝ่ายปฏิบัติการ	จำนวน 64,026 คน	(41.30%)
2) ประธานกรรมการ ผู้บริหารระดับสูง	จำนวน 29,757 คน	(22.75%)
3) ครู อาจารย์ ผู้ประกอบวิชาชีพด้านการสอน	จำนวน 7,057 คน	(5.58%)
4) ผู้ประกอบวิชาชีพด้านธุรกิจ กฎหมาย บัญชีฯ	จำนวน 1,322 คน	(1.04%)
5) ผู้ปฏิบัติงานเทคนิคที่เกี่ยวข้องกับวิทยาศาสตร์	จำนวน 1,971 คน	(1.56%)

◆ **กิจการ** ที่ได้รับอนุญาตให้ทำงานมาก 5 ลำดับแรก ได้แก่

1) โรงเรียน มหาวิทยาลัย สถาบันการศึกษา	จำนวน 20,485 คน	(16.28%)
2) การขายส่ง และการค้าเพื่อค่านายหน้า	จำนวน 10,921 คน	(8.68%)
3) บริการให้คำปรึกษาทางธุรกิจ กฎหมาย บัญชี	จำนวน 10,152 คน	(8.07%)
4) โรงแรมและภัตตาคาร	จำนวน 9,631 คน	(7.65%)
5) การขายปลีก ยกเว้นยานยนต์และจักรยายนต์	จำนวน 8,245 คน	(6.55%)

◆ **สัญชาติ** ที่ได้รับอนุญาตทำงานมาก 5 ลำดับแรก ได้แก่

1) ญี่ปุ่น	จำนวน 28,941 คน	(23.00%)
2) จีน	จำนวน 13,298 คน	(10.57%)
3) อังกฤษ	จำนวน 11,923 คน	(9.47%)
4) อินเดีย	จำนวน 10,727 คน	(8.52%)
5) อเมริกัน	จำนวน 9,505 คน	(7.55%)

◆ **จังหวัด** ที่ได้รับอนุญาตให้ทำงานมาก 5 ลำดับแรก ได้แก่

1) กรุงเทพมหานคร	จำนวน 68,746 คน	(54.62%)
2) ชลบุรี	จำนวน 7,650 คน	(6.08%)
3) ภูเก็ต	จำนวน 7,635 คน	(6.07%)
4) สมุทรปราการ	จำนวน 4,804 คน	(3.82%)
5) สุราษฎร์ธานี	จำนวน 3,718 คน	(2.95%)

□ มาตรา 9 ประเภทชั่วคราวทั่วไป จำแนกตามตำแหน่งงาน กิจการ สัญชาติและพื้นที่

คนต่างด้าวคงเหลือมาตรา 9 ประเภทชั่วคราวทั่วไป จำนวน 98,264 คน รายละเอียดดังนี้
(ตารางที่ 2, 8, 14, 22)

◆ ตำแหน่งงาน ที่ได้รับอนุญาตให้ทำงานมาก 5 ลำดับแรก ได้แก่

1) ผู้จัดการฝ่ายผลิตและฝ่ายปฏิบัติการ	จำนวน 34,962 คน	(32.25%)
2) ประธานกรรมการ ผู้บริหารระดับสูง	จำนวน 24,809 คน	(22.88%)
3) ครู อาจารย์ ผู้ประกอบวิชาชีพด้านการสอน	จำนวน 19,541 คน	(18.02%)
4) ผู้ประกอบวิชาชีพด้านธุรกิจ กฎหมาย บัญชี	จำนวน 6,735 คน	(6.21%)
5) ผู้ปฏิบัติงานเทคนิคที่เกี่ยวข้องกับวิทยาศาสตร์	จำนวน 3,095 คน	(2.85%)

◆ กิจการ ที่ได้รับอนุญาตให้ทำงานมาก 5 ลำดับแรก ได้แก่

1) โรงเรียน มหาวิทยาลัย สถาบันการศึกษา	จำนวน 20,399 คน	(18.81%)
2) การขายส่ง และการค้าเพื่อค่านายหน้า	จำนวน 9,580 คน	(8.83%)
3) บริการให้คำปรึกษาทางธุรกิจ กฎหมาย บัญชี	จำนวน 9,554 คน	(8.81%)
4) โรงแรมและภัตตาคาร	จำนวน 8,932 คน	(8.24%)
5) การขายปลีก ยกเว้นยานยนต์และจักรยายนต์	จำนวน 7,706 คน	(7.11%)

◆ สัญชาติ ที่ได้รับอนุญาตทำงานมาก 5 ลำดับแรก ได้แก่

1) ญี่ปุ่น	จำนวน 14,101 คน	(13.00%)
2) อังกฤษ	จำนวน 10,873 คน	(10.23%)
3) จีน	จำนวน 10,565 คน	(9.74%)
4) อินเดีย	จำนวน 8,800 คน	(8.12%)
5) อเมริกัน	จำนวน 8,324 คน	(7.68%)

◆ จังหวัด ที่ได้รับอนุญาตให้ทำงานมาก 5 ลำดับแรก ได้แก่

1) กรุงเทพมหานคร	จำนวน 53,059 คน	(54.00%)
2) ภูเก็ต	จำนวน 7,265 คน	(7.39%)
3) ชลบุรี	จำนวน 5,454 คน	(5.55%)
4) สุราษฎร์ธานี	จำนวน 3,676 คน	(3.74%)
5) สมุทรปราการ	จำนวน 3,751 คน	(3.82%)

□ มาตรา 12 ประเภทส่งเสริมการลงทุน จำแนกตามตำแหน่งงาน กิจการ สัญชาติและพื้นที่
 คนต่างด้าวคงเหลือมาตรา 12 ประเภทส่งเสริมการลงทุน จำนวน 27,590 คน รายละเอียดดังนี้
 (ตารางที่ 2, 10, 16, 22)

◆ **ตำแหน่งงาน** ที่ได้รับอนุญาตให้ทำงานมาก 5 ลำดับแรก ได้แก่

1) ผู้จัดการฝ่ายผลิตและฝ่ายปฏิบัติการ	จำนวน	17,020 คน	(53.31%)
2) ประธานกรรมการ ผู้บริหารระดับสูง	จำนวน	3,823 คน	(11.97%)
3) ผู้ปฏิบัติงานเทคนิคที่เกี่ยวข้องกับวิทยาศาสตร์	จำนวน	3,304 คน	(10.35%)
4) สถาปนิก วิศวกร	จำนวน	2,076 คน	(6.50%)
5) ผู้จัดการทั่วไป	จำนวน	791 คน	(2.48%)

◆ **กิจการ** ที่ได้รับอนุญาตให้ทำงานมาก 5 ลำดับแรก ได้แก่

1) การผลิตผลิตภัณฑ์อาหารและเครื่องดื่ม	จำนวน	3,877 คน	(12.14%)
2) การผลิตเครื่องเรือน	จำนวน	2,369 คน	(7.42%)
3) การผลิตยานยนต์ รถพ่วงและรถกึ่งรถพ่วง	จำนวน	2,253 คน	(7.06%)
4) การผลิตผลิตภัณฑ์ยางและผลิตภัณฑ์พลาสติก	จำนวน	2,191 คน	(6.86%)
5) การผลิตเครื่องจักรที่ใช้พลังงานไฟฟ้า	จำนวน	1,600 คน	(5.01%)

◆ **สัญชาติ** ที่ได้รับอนุญาตทำงานมาก 5 ลำดับแรก ได้แก่

1) ญี่ปุ่น	จำนวน	14,840 คน	(46.48%)
2) จีน	จำนวน	2,733 คน	(8.56%)
3) จีนไต้หวัน	จำนวน	2,436 คน	(7.63%)
4) อินเดีย	จำนวน	1,927 คน	(6.04%)
5) อเมริกาน	จำนวน	1,181 คน	(0.57%)

◆ **จังหวัด** ที่ได้รับอนุญาตให้ทำงานมาก 5 ลำดับแรก ได้แก่

1) กรุงเทพมหานคร	จำนวน	15,687 คน	(56.86%)
2) ชลบุรี	จำนวน	2,196 คน	(7.96%)
3) ระยอง	จำนวน	2,154 คน	(7.81%)
4) พระนครศรีอยุธยา	จำนวน	1,564 คน	(5.67%)
5) ปทุมธานี	จำนวน	1,298 คน	(4.70%)

● **คนต่างด้าวเข้าเมืองผิดกฎหมายคงเหลือ**

คนต่างด้าวที่ได้รับอนุญาตทำงานคงเหลือตามมาตรา 13 ประเภทชนกลุ่มน้อยและตามมติ ครม. 3 สัญชาติ (พม่า ลาวและกัมพูชา) ที่ได้รับอนุญาตทำงานคงเหลือ ปี 2551 มีทั้งสิ้นจำนวน 562,311 คน คิดเป็นร้อยละ 80.03 ของคนต่างด้าวได้รับอนุญาตทำงานคงเหลือทั่วราชอาณาจักร ลดลงจากปีที่ผ่านมา จำนวน 34,302 คน คิดเป็นร้อยละ 5.75

แผนภูมิที่ 13 แสดงจำนวนคนต่างด้าวเข้าเมืองผิดกฎหมายที่ได้รับอนุญาตทำงานคงเหลือ เปรียบเทียบกับปี 2550 กับปี 2551

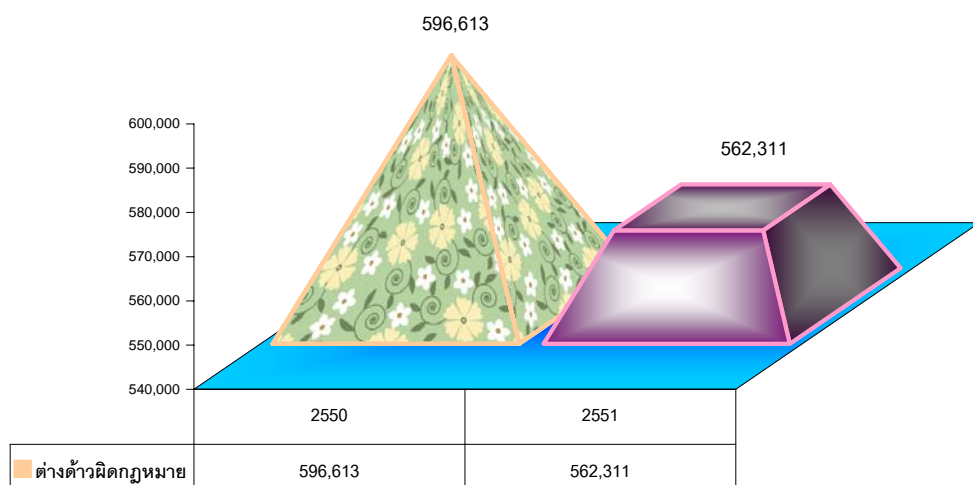

คนต่างด้าวเข้าเมืองผิดกฎหมายจำแนกเป็น ชนกลุ่มน้อย จำนวน 60,741 คน คิดเป็นร้อยละ 10.80 และตามมติคณะรัฐมนตรี 3 สัญชาติ (พม่า ลาวและกัมพูชา) จำนวน 501,570 คน คิดเป็นร้อยละ 89.20 ของคนต่างด้าวเข้าเมืองผิดกฎหมาย ดังแผนภูมิที่ 14

แผนภูมิที่ 14 แสดงสัดส่วนของคนต่างด้าวเข้าเมืองผิดกฎหมาย ปี 2551 ณ เดือนธันวาคม 2551

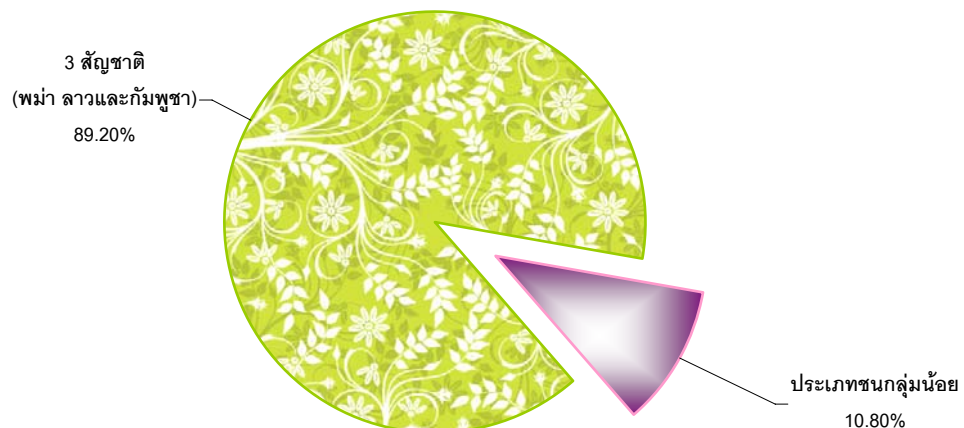

1) มาตรา 13 ประเภทชนกลุ่มน้อย จำแนกตามตำแหน่งงาน กิจการ สัญชาติและพื้นที่
 ประเภทชนกลุ่มน้อยที่อาศัยอยู่ในประเทศไทย มีจำนวน 60,741 คน คิดเป็นร้อยละ
 10.80 ของคนต่างด้าวเข้าเมืองผิดกฎหมายทั้งหมด รายละเอียดดังนี้ (ตารางที่ 2, 18, 20, 22)

◆ **ตำแหน่งงาน** ที่ได้รับอนุญาตให้ทำงานมาก 5 ลำดับแรก ได้แก่

1) งานกรรมกร	จำนวน	43,211 คน	(71.14%)
2) งานทำสวนผักและผลไม้	จำนวน	6,209 คน	(10.22%)
3) งานขายปลีกสินค้า	จำนวน	3,349 คน	(5.51%)
4) งานซักรีดเสื้อผ้า	จำนวน	2,320 คน	(3.82%)
5) งานขายอาหารหรือเครื่องดื่ม	จำนวน	1,844 คน	(3.04%)

◆ **กิจการ** ที่ได้รับอนุญาตให้ทำงานมาก 5 ลำดับแรก ได้แก่

1) การก่อสร้างอาคารทั่วไป	จำนวน	15,462 คน	(25.46%)
2) การทำสวนผลไม้	จำนวน	6,896 คน	(11.35%)
3) ลูกจ้างในครัวเรือนส่วนบุคคล	จำนวน	2,920 คน	(4.81%)
4) ภัตตาคาร ร้านอาหารและเครื่องดื่ม	จำนวน	2,367 คน	(3.90%)
5) การทำสวนผัก สวนแตง	จำนวน	1,466 คน	(2.41%)

◆ **สัญชาติ** ที่ได้รับอนุญาตให้ทำงานมาก 5 ลำดับแรก ได้แก่

1) ไทยใหญ่	จำนวน	28,326 คน	(46.63%)
2) พม่า	จำนวน	8,225 คน	(13.54%)
3) กระเหรี่ยง	จำนวน	3,851 คน	(6.34%)
4) มอญ	จำนวน	2,591 คน	(4.27%)
5) ไทลื้อ	จำนวน	2,317 คน	(3.81%)

◆ **จังหวัด** ที่ได้รับอนุญาตให้ทำงานมาก 5 ลำดับแรก ได้แก่

1) เชียงใหม่	จำนวน	21,966 คน	(36.16%)
2) กรุงเทพมหานคร	จำนวน	6,810 คน	(11.21%)
3) กาญจนบุรี	จำนวน	6,072 คน	(10.00%)
4) เชียงราย	จำนวน	6,007 คน	(9.89%)
5) แม่ฮ่องสอน	จำนวน	5,994 คน	(9.87%)

2) คนต่างด้าว 3 สัญชาติ (พม่า ลาวและกัมพูชา) จำแนกตามตำแหน่งงาน กิจการ สัญชาติ และพื้นที่

ตามมติคณะรัฐมนตรี 3 สัญชาติ (พม่า ลาวและกัมพูชา) จำนวน 501,570 คน คิดเป็นร้อยละ 89.20 ของคนต่างด้าวเข้าเมืองผิดกฎหมายทั้งหมด และกิจการที่ได้รับอนุญาตให้คนต่างด้าวทำงาน จำนวน 154,304 แห่ง รายละเอียดดังนี้ (ตารางที่ 2, 21, 22)

◆ งาน ที่ได้รับอนุญาตให้ทำงาน 2 อาชีพ ได้แก่

1) กรรมกรในกิจการต่าง ๆ	จำนวน	447,637 คน	(89.25%)
2) คนรับใช้ในบ้าน	จำนวน	53,933 คน	(10.75%)

◆ กิจการ ที่ได้รับอนุญาตให้ทำงานมาก 5 ลำดับแรก ได้แก่

1) เกษตรและปศุสัตว์	จำนวน	92,200 คน	(18.38%)
2) ก่อสร้าง	จำนวน	76,206 คน	(15.19%)
3) ต่อเนื่องประมงทะเล	จำนวน	58,890 คน	(11.74%)
4) ผู้รับใช้ในบ้าน	จำนวน	53,933 คน	(10.75%)
5) ประมง	จำนวน	9,836 คน	(1.96%)

◆ สัญชาติ ที่ได้รับอนุญาตให้ทำงานมากตามลำดับ ได้แก่

1) พม่า	จำนวน	476,676 คน	(95.04%)
2) ลาว	จำนวน	12,800 คน	(2.55%)
3) กัมพูชา	จำนวน	12,094 คน	(2.41%)

◆ จังหวัด ที่ได้รับอนุญาตให้ทำงานมาก 5 ลำดับแรก ได้แก่

1) กรุงเทพมหานคร	จำนวน	83,337 คน	(16.61%)
2) สมุทรสาคร	จำนวน	76,059 คน	(15.16%)
3) เชียงใหม่	จำนวน	39,213 คน	(7.82%)
4) สุราษฎร์ธานี	จำนวน	30,123 คน	(6.00%)
5) ภูเก็ต	จำนวน	29,431 คน	(5.87%)

หมายเหตุ : คนต่างด้าวมาตรา 12 ประเภทชนกลุ่มน้อย และตามมติ ครม. 3 สัญชาติ ตามพรบ.คนต่างด้าว ปี 2551 ฉบับใหม่ เป็นคนต่างด้าวตามมาตรา 13

❁ ผลการพิจารณาการออกใบอนุญาตการทำงานใหม่ของคนต่างด้าว ปี 2551 ❁

ผลการปฏิบัติงานด้านการควบคุมการทำงานของคนต่างด้าว พิจารณาอนุญาตออกใบอนุญาตทำงานใหม่ทั่วราชอาณาจักร ปี 2551 (มกราคม - ธันวาคม 2551) โดยการประมวลผลจากระบบ On-line ณ วันสิ้นงวด รายละเอียดดังนี้

รวมคนต่างด้าว 2 กลุ่ม	71,799	คน
● คนต่างด้าวเข้าเมืองถูกกฎหมาย		
มาตรา 9 ประเภทชั่วคราว	39,594	คน
มาตรา 12 ประเภทส่งเสริมการลงทุน	7,934	คน
● คนต่างด้าวเข้าเมืองผิดกฎหมาย		
มาตรา 13 ประเภทชนกลุ่มน้อย	24,271	คน

คนต่างด้าวที่ได้รับใบอนุญาตทำงานใหม่ทั่วราชอาณาจักรมีทั้งสิ้น จำนวน 71,799 คน หากจำแนกตามลักษณะการเข้าเมือง พบว่า คนต่างด้าวเข้าเมืองถูกกฎหมายที่ได้รับใบอนุญาตทำงานใหม่ จำนวน 47,528 คน คิดเป็น 66.20 คนต่างด้าวเข้าเมืองผิดกฎหมายที่ได้รับใบอนุญาตทำงานใหม่ จำนวน 24,271 คน คิดเป็นร้อยละ 33.80 ของคนต่างด้าวที่ได้รับใบอนุญาตทำงานใหม่ทั่วราชอาณาจักร ดังแผนภูมิที่ 15

**แผนภูมิที่ 15 แสดงสัดส่วนของคนต่างด้าวที่ได้รับใบอนุญาตทำงานใหม่ทั่วราชอาณาจักร
จำแนกตามลักษณะการเข้าเมือง ปี 2551 (มกราคม - ธันวาคม 2551)**

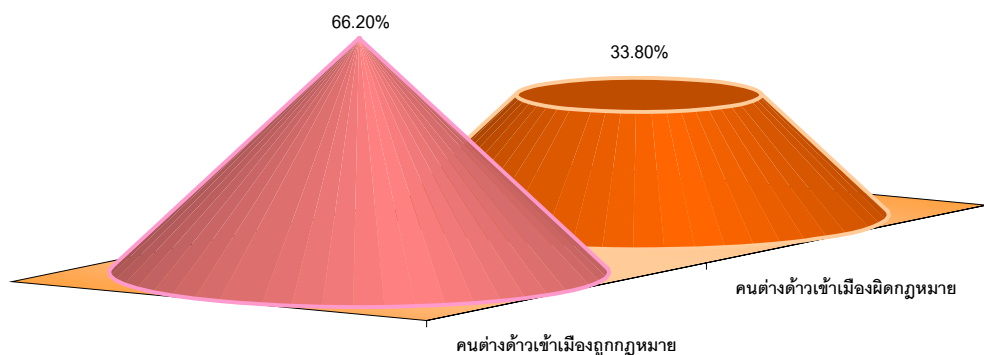

หมายเหตุ : *ข้อมูลประมวลผลผ่านระบบ On-Line ไม่รวมมาตรา 9 (มาตรา 7 เดิม) ประเภทชั่วคราวนำเข้ามาตาม MOU และพิธีสนธิสัญญาฯ ของกองการจัดระบบการนำเข้าแรงงานต่างด้าว
*ตามพระราชบัญญัติคนต่างด้าว พ.ศ.2551 จัดประเภทคนต่างด้าวใหม่ดังนี้

- มาตรา 7 คนต่างด้าวประเภทชั่วคราวตลอดชีพ ทัวไป นำเข้าและพิธีสนธิสัญญาฯ พรบ.ใหม่ เป็นมาตรา 9
- มาตรา 10 คนต่างด้าวประเภทส่งเสริมการลงทุน พรบ.ใหม่ เป็นมาตรา 12
- มาตรา 12 คนต่างด้าวประเภทชนกลุ่มน้อย และตามมติ ครม. 3 สัญชาติ พรบ.ใหม่ เป็นมาตรา 13

● คนต่างด้าวเข้าเมืองถูกกฎหมาย ที่ได้รับใบอนุญาตทำงานใหม่

ตามมาตรา 9 ประเภทชั่วคราวทั่วไป และมาตรา 12 ประเภทส่งเสริมการลงทุน จำนวน 47,528 คน คิดเป็นร้อยละ 66.20 ของคนต่างด้าวที่ได้รับใบอนุญาตทำงานใหม่ที่วราชนาจักร รายละเอียดดังนี้

ประเภทชั่วคราวทั่วไปและประเภทส่งเสริมการลงทุน จำแนกตามตำแหน่งงาน กิจการ สัญชาติและพื้นที่ (ตารางที่ 2, 24, 30, 39)

◆ ตำแหน่งงาน ที่ได้รับอนุญาตให้ทำงานมาก 5 ลำดับแรก ได้แก่

1) ผู้จัดการฝ่ายผลิตและฝ่ายปฏิบัติการ	จำนวน	16,364 คน	(34.43%)
2) ครู อาจารย์ ผู้ประกอบวิชาชีพด้านการสอน	จำนวน	7,753 คน	(16.31%)
3) ประธานกรรมการ ผู้บริหารระดับสูง	จำนวน	4,093 คน	(8.61%)
4) ผู้ประกอบวิชาชีพด้านธุรกิจ กฎหมาย บัญชีฯ	จำนวน	4,014 คน	(8.45%)
5) ผู้ปฏิบัติงานเทคนิคที่เกี่ยวข้องกับวิทยาศาสตร์	จำนวน	3,232 คน	(6.80%)

◆ กิจการ ที่ได้รับอนุญาตให้ทำงานมาก 5 ลำดับแรก ได้แก่

1) โรงเรียน มหาวิทยาลัย สถาบันการศึกษา	จำนวน	8,060 คน	(16.96%)
2) โรงแรมและภัตตาคาร	จำนวน	4,173 คน	(8.78%)
3) บริการให้คำปรึกษาทางธุรกิจ กฎหมาย บัญชีฯ	จำนวน	3,689 คน	(7.76%)
4) การขายส่งและการค้าเพื่อค่านายหน้า	จำนวน	2,842 คน	(5.98%)
5) การก่อสร้าง	จำนวน	1,664 คน	(3.50%)

◆ สัญชาติ ที่ได้รับอนุญาตทำงานมาก 5 ลำดับแรก ได้แก่

1) ญี่ปุ่น	จำนวน	10,384 คน	(21.85%)
2) จีน	จำนวน	4,815 คน	(10.13%)
3) ฟิลิปปินส์	จำนวน	3,994 คน	(8.40%)
4) อังกฤษ	จำนวน	3,759 คน	(7.91%)
5) อเมริกัน	จำนวน	3,396 คน	(7.15%)

□ **มาตรา 9 ประเภทชั่วคราวทั่วไป จำแนกตามตำแหน่งงาน กิจการ สัญชาติและพื้นที่**

คนต่างด้าวที่ได้รับใบอนุญาตใหม่ มาตรา 9 ประเภทชั่วคราวทั่วไป จำนวน 39,594 คน รายละเอียดดังนี้ (ตารางที่ 2, 26, 32, 39)

◆ **ตำแหน่งงาน** ที่ได้รับอนุญาตให้ทำงานมาก 5 ลำดับแรก ได้แก่

1) ผู้จัดการฝ่ายผลิตและฝ่ายปฏิบัติการ	จำนวน	11,657 คน	(29.44%)
2) ครู อาจารย์ ผู้ประกอบวิชาชีพด้านการสอน	จำนวน	7,674 คน	(19.38%)
3) ผู้ประกอบวิชาชีพด้านธุรกิจ กฎหมาย บัญชี	จำนวน	3,889 คน	(9.82%)
4) ประธานกรรมการ ผู้บริหารระดับสูง	จำนวน	3,664 คน	(9.25%)
5) ตัวแทนบริการทางธุรกิจ นายหน้า	จำนวน	2,782 คน	(7.03%)

◆ **กิจการ** ที่ได้รับอนุญาตให้ทำงานมาก 5 ลำดับแรก ได้แก่

1) โรงเรียน มหาวิทยาลัย สถาบันการศึกษา	จำนวน	7,968 คน	(20.12%)
2) โรงแรมและภัตตาคาร	จำนวน	3,923 คน	(9.91%)
3) บริการให้คำปรึกษาทางธุรกิจ กฎหมาย บัญชี	จำนวน	3,488 คน	(8.81%)
4) การขายส่ง และการค้าเพื่อค่านายหน้า	จำนวน	2,391 คน	(6.04%)
5) การก่อสร้าง	จำนวน	1,624 คน	(4.10%)

◆ **สัญชาติ** ที่ได้รับอนุญาตทำงานมาก 5 ลำดับแรก ได้แก่

1) ญี่ปุ่น	จำนวน	6,629 คน	(16.74%)
2) จีน	จำนวน	3,874 คน	(9.78%)
3) ฟิลิปปินส์	จำนวน	3,790 คน	(9.57%)
4) อังกฤษ	จำนวน	3,533 คน	(8.92%)
5) อเมริกัน	จำนวน	3,137 คน	(7.92%)

□ มาตรา 12 ประเภทส่งเสริมการลงทุน จำแนกตามตำแหน่งงาน กิจกรรม สัญชาติและพื้นที่

คนต่างด้าวที่ได้รับใบอนุญาตทำงานใหม่ มาตรา 12 ประเภทส่งเสริมการลงทุน จำนวน 7,934 คน รายละเอียดดังนี้ (ตารางที่ 2, 28, 34, 39)

◆ **ตำแหน่งงาน** ที่ได้รับอนุญาตให้ทำงานมาก 5 ลำดับแรก ได้แก่

1) ผู้จัดการฝ่ายผลิตและฝ่ายปฏิบัติการ	จำนวน	4,707 คน	(59.33%)
2) ผู้ปฏิบัติงานเทคนิคที่เกี่ยวข้องกับวิทยาศาสตร์	จำนวน	891 คน	(11.23%)
3) ประธานกรรมการ ผู้บริหารระดับสูง	จำนวน	618 คน	(7.79%)
4) สถาปนิก วิศวกร	จำนวน	429 คน	(5.41%)
5) ตัวแทนบริการทางธุรกิจ นายหน้า	จำนวน	243 คน	(3.06%)

◆ **กิจกรรม** ที่ได้รับอนุญาตให้ทำงานมาก 5 ลำดับแรก ได้แก่

1) การผลิตยานยนต์ รถพ่วงและรถกึ่งรถพ่วง	จำนวน	739 คน	(9.31%)
2) การผลิตผลิตภัณฑ์อาหารและเครื่องดื่ม	จำนวน	612 คน	(7.71%)
3) การผลิตผลิตภัณฑ์ยางและผลิตภัณฑ์พลาสติก	จำนวน	476 คน	(6.00%)
4) การผลิตเครื่องจักรที่ใช้พลังงานไฟฟ้า	จำนวน	468 คน	(5.90%)
5) การขายส่งและการค้าเพื่อค่านายหน้า	จำนวน	451 คน	(5.68%)

◆ **สัญชาติ** ที่ได้รับอนุญาตทำงานมาก 5 ลำดับแรก ได้แก่

1) ญี่ปุ่น	จำนวน	3,755 คน	(47.33%)
2) จีน	จำนวน	941 คน	(11.86%)
3) อินเดีย	จำนวน	481 คน	(6.06%)
4) จีนไต้หวัน	จำนวน	305 คน	(3.84%)
5) เกาหลีใต้	จำนวน	298 คน	(3.76%)

● คนต่างด้าวเข้าเมืองผิดกฎหมาย ที่ได้รับใบอนุญาตทำงานใหม่

คนต่างด้าวตามมาตรา 13 คือ คนต่างด้าวที่เข้ามาอยู่ในราชอาณาจักร โดยไม่ได้รับอนุญาต ตามกฎหมายว่าด้วยคนเข้าเมืองและอยู่ในระหว่างการส่งกลับออกนอกราชอาณาจักร จำแนกเป็น 2 กลุ่ม

● **ประเภทชนกลุ่มน้อย** เช่น กระเหรี่ยง จีนฮ่ออพยพ ไทยใหญ่ มูเซอ เป็นต้น ได้รับ อนุญาตให้ทำงานใน 27 อาชีพ

● **3 สัญชาติ (พม่า ลาวและกัมพูชา)** ที่ได้รับอนุญาตให้อาศัยอยู่ในราชอาณาจักร และทำงานได้ตามมติคณะรัฐมนตรี วันที่ 18 ธันวาคม 2550 ยื่นขอใบอนุญาตทำงานและต่ออายุ ใบอนุญาตทำงาน อนุญาตให้ทำงานใน 2 งาน คือ งานกรรมกรและงานรับใช้ในบ้าน

ชนกลุ่มน้อยที่อาศัยอยู่ในประเทศไทย จำแนกตามตำแหน่งงาน กิจการ สัญชาติและพื้นที่ จำนวน 24,271 คน คิดเป็นร้อยละ 33.80 ของคนต่างด้าวที่ได้รับใบอนุญาตทำงานใหม่ที่ราชอาณาจักร รายละเอียดดังนี้ (ตารางที่ 36, 38, 39)

◆ **ตำแหน่งงาน** ที่ได้รับอนุญาตให้ทำงานมาก 5 ลำดับแรก ได้แก่

1) งานกรรมกร	จำนวน	18,461 คน	(76.06%)
2) งานทำสวนผักและผลไม้	จำนวน	1,604 คน	(6.61%)
3) งานขายปลีกสินค้า	จำนวน	1,178 คน	(4.85%)
4) งานช่างปูน	จำนวน	954 คน	(3.93%)
5) งานขายอาหารหรือเครื่องดื่ม	จำนวน	723 คน	(2.98%)

◆ **กิจการ** ที่ได้รับอนุญาตให้ทำงานมาก 5 ลำดับแรก ได้แก่

1) การก่อสร้างอาคารทั่วไป	จำนวน	8,525 คน	(35.12%)
2) การทำสวนผลไม้	จำนวน	2,157 คน	(8.89%)
3) ภัตตาคาร ร้านอาหารและเครื่องดื่ม	จำนวน	1,108 คน	(4.56%)
4) ลูกจ้างในครัวเรือนส่วนบุคคล	จำนวน	984 คน	(4.05%)
5) สถานที่ขายอาหารและเครื่องดื่ม	จำนวน	431 คน	(1.77%)

◆ **สัญชาติ** ที่ได้รับอนุญาตทำงานมาก 5 ลำดับแรก ได้แก่

1) ไทยใหญ่	จำนวน	13,912 คน	(57.32%)
2) พม่า	จำนวน	1,867 คน	(7.69%)
3) กระเหรี่ยง	จำนวน	1,288 คน	(5.31%)
4) ไทยลื้อ	จำนวน	827 คน	(3.41%)
5) จีน	จำนวน	674 คน	(2.78%)

ผลการพิจารณาการต่ออายุใบอนุญาตการทำงานของคนต่างด้าว ปี 2551

ผลการพิจารณาการต่ออายุใบอนุญาตทำงานทั่วราชอาณาจักร ปี 2551 (มกราคม - ธันวาคม 2551) โดยการประมวลผลจากระบบ On-line ณ วันสิ้นงวดต่างด้าวถูกกฎหมายต่ออายุจำนวน 134,088 คน คิดเป็นร้อยละ 88.00 และต่างด้าวเข้าเมืองผิดกฎหมายต่ออายุ จำนวน 18,288 คน คิดเป็นร้อยละ 12.00 ดังแผนภูมิที่ 16

แผนภูมิที่ 16 ผลการพิจารณาการต่ออายุใบอนุญาตทำงานของคนต่างด้าวทั่วราชอาณาจักร ปี 2551 (มกราคม - ธันวาคม 2551)

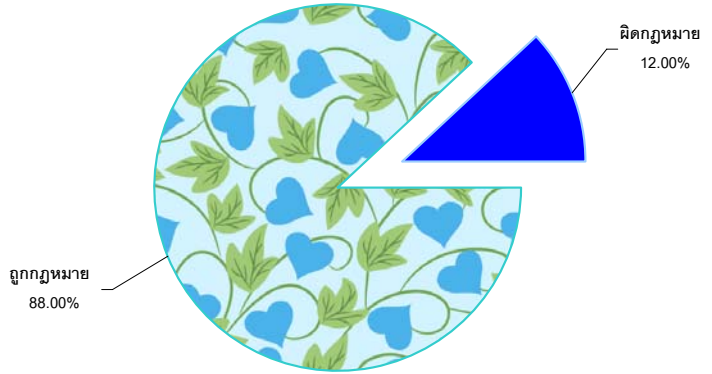

รวมคนต่างด้าว 2 กลุ่ม

152,376 คน

● คนต่างด้าวเข้าเมืองถูกกฎหมาย

134,088 คน

มาตรา 9 ประเภทชั่วคราว

121,252 คน

มาตรา 12 ประเภทส่งเสริมการลงทุน

12,836 คน

● คนต่างด้าวเข้าเมืองผิดกฎหมาย

18,288 คน

มาตรา 13 ประเภทชนกลุ่มน้อย

18,288 คน

หากจำแนกตามลักษณะการเข้าเมือง พบว่า สัญชาติที่มีการขอต่ออายุใบอนุญาตทำงานมาก 5 ลำดับแรกได้แก่

ต่างด้าวเข้าเมืองถูกกฎหมาย		ต่างด้าวเข้าเมืองผิดกฎหมาย	
ญี่ปุ่น	22,846	ไทยใหญ่	9,097
จีน	12,726	พม่า	2,134
อังกฤษ	11,759	กระเหรี่ยง	1,115
อินเดีย	11,399	จีน	938
ฟิลิปปินส์	9,176	ไทยลื้อ	804

หมายเหตุ : ไม่มียอดอนุญาตใหม่ของคนต่างด้าว 3 สัญชาติ (พม่า ลาวและกัมพูชา) เนื่องจากเป็นการลงทะเบียนและต่ออายุใบอนุญาตทำงานของคนต่างด้าวที่มี ทร.38/1 เดิมในปี 2551 เท่านั้น

🌸 รายงานการจัดเก็บค่าธรรมเนียมทั่วประเทศ 🌸

ผลการจัดเก็บค่าธรรมเนียมในปี 2551 (มกราคม – ธันวาคม 2551) มีจำนวนรวม 357,354,402 ล้านบาท
เป็นการจัดเก็บค่าธรรมเนียมโดยจำแนกออกเป็น 2 กลุ่มใหญ่

● คนต่างด้าวเข้าเมืองถูกกฎหมาย	จำนวน	310,025,237	ล้านบาท
มาตรา 9 ประเภทชั่วคราวทั่วไป	จำนวน	274,824,899	ล้านบาท
มาตรา 12 ประเภทส่งเสริมการลงทุน	จำนวน	35,200,338	ล้านบาท
● คนต่างด้าวเข้าเมืองผิดกฎหมาย	จำนวน	47,329,165	ล้านบาท
มาตรา 13 ประเภทชนกลุ่มน้อย	จำนวน	47,329,165	ล้านบาท

ผลการจัดเก็บค่าธรรมเนียมในการพิจารณาการทำงานของคนต่างด้าว ทั่วประเทศ ที่ใช้บริการผ่านระบบ On-line ปี 2551 (มกราคม – ธันวาคม 2551)

เดือน/ปี	รวมทั้งสิ้น	ต่างด้าวถูกกฎหมาย			ต่างด้าวผิดกฎหมาย	
		รวม	มาตรา 9 ชั่วคราวทั่วไป	มาตรา 12 ส่งเสริมการลงทุน	รวม	มาตรา 13 ชนกลุ่มน้อย
มกราคม 51	34,951,637	30,298,452	21,820,152	8,478,300	4,653,185	4,653,185
กุมภาพันธ์ 51	29,259,598	25,701,083	20,582,383	5,118,700	3,558,515	3,558,515
มีนาคม 51	24,664,774	22,245,281	19,952,281	2,293,000	2,419,493	2,419,493
เมษายน 51	24,029,723	21,672,235	19,704,835	1,967,400	2,357,488	2,357,488
พฤษภาคม 51	21,202,869	18,628,935	16,532,752	2,096,183	2,573,934	2,573,934
มิถุนายน 51	29,848,659	26,661,641	23,993,491	2,668,150	3,187,018	3,187,018
กรกฎาคม 51	23,821,817	20,600,555	18,823,355	1,777,200	3,221,262	3,221,262
สิงหาคม 51	26,718,226	23,147,425	21,182,175	1,965,250	3,570,801	3,570,801
กันยายน 51	32,432,500	26,980,108	24,847,453	2,132,655	5,452,392	5,452,392
ตุลาคม 51	27,652,505	24,864,723	22,940,223	1,924,500	2,787,782	2,787,782
พฤศจิกายน 51	31,120,918	27,466,045	25,080,145	2,385,900	3,654,873	3,654,873
ธันวาคม 51	51,651,176	41,758,754	39,365,654	2,393,100	9,892,422	9,892,422
รวม	357,354,402	310,025,237	274,824,899	35,200,338	47,329,165	47,329,165

หมายเหตุ - ไม่รวมต่างด้าวประเภทตลอดชีพ
 - ไม่รวมต่างด้าวตามมติ ครม. 3 สัญชาติ (พม่า ลาว และ กัมพูชา)
 - ไม่รวมคนต่างด้าว LA (พิจญ์สัญชาติและนำเข้าตาม MOU) ของกองการจัดระบบการนำเข้าแรงงานต่างด้าว

องค์การเอกชนที่ได้รับอนุญาตเข้ามาดำเนินงานในประเทศไทย

นโยบายของรัฐบาลในปัจจุบัน ส่งเสริมการมีส่วนร่วมขององค์กรภาคเอกชนให้ได้มีบทบาท ในการพัฒนาประเทศในด้านต่างๆ ร่วมกับภาครัฐบาลมากขึ้น ทำให้มีองค์การเอกชนต่างประเทศ เข้ามาดำเนินงานและจัดตั้งสำนักงานภูมิภาคได้ประเทศไทยเพิ่มขึ้นอย่างต่อเนื่อง สำนักบริหารแรงงาน ต่างด้าวจึงรวบรวมรายชื่อองค์การเอกชนต่างประเทศที่เข้ามาดำเนินงานในประเทศไทย ภายใต้ระเบียบ กระทรวงแรงงานและสวัสดิการสังคม ว่าด้วยการเข้ามาดำเนินงานขององค์การเอกชนต่างประเทศ ในประเทศไทย พ.ศ. 2541 โดยจำแนกตามประเภทของการได้รับอนุญาตเพื่อใช้เป็นข้อมูลการประสาน ความร่วมมือระหว่างภาครัฐ ภาคเอกชนและหน่วยงานต่างๆ ที่มีภารกิจสอดคล้องกัน สามารถทำงาน ร่วมกันและก่อให้เกิดประโยชน์สูงสุดต่อประเทศ

ประเภทขององค์การ	จำนวน
1. องค์การเอกชนต่างประเทศที่ได้รับอนุญาตให้เข้ามาดำเนินงานในประเทศไทย	28
2. องค์การเอกชนต่างประเทศที่ได้รับอนุญาตให้เข้ามาจัดตั้งสำนักงานภูมิภาค ในประเทศไทยและดำเนินงานในประเทศอื่น	41
3. องค์การเอกชนไทยที่ได้รับอนุญาตให้ดำเนินกิจกรรมตามโครงการ ที่ได้รับความช่วยเหลือทางการเงินหรืออื่นๆ จากองค์การเอกชน ต่างประเทศไทย	13
รวม	82
4. องค์การเอกชนต่างประเทศที่อยู่ระหว่างการพิจารณา	2

ที่มา : ฝ่ายคณะกรรมการพิจารณาการดำเนินงานขององค์การเอกชนต่างประเทศ สำนักบริหารแรงงานต่างด้าว
ณ วันที่ : ธันวาคม 2551

ผลการพิจารณาอนุญาตการดำเนินงานขององค์กรเอกชนต่างประเทศในประเทศไทย ปี 2551

การควบคุมองค์กร เอกชนต่างประเทศ	การพิจารณาอนุญาต องค์กรใหม่		การพิจารณาขยาย ระยะเวลาดำเนินการ		การพิจารณาอนุญาต จัดประชุมสัมมนา		การพิจารณาอนุญาต ลักษณะอื่นๆ		ติดตามประเมินผล การดำเนินงาน		ตรวจเยี่ยม องค์กร		ประชุม คณะกรรมการฯ		องค์กร คงเหลือ
	ยื่นขอ	อนุญาต	ยื่นขอ	อนุญาต	ยื่นขอ	อนุญาต	ยื่นขอ	อนุญาต	ครั้ง	อนุญาต	ครั้ง	อนุญาต	ครั้ง	อนุญาต	องค์กร
องค์กร	1	-	-	9	-	-	6	14	376	41	4	4	1	19	75

พิจารณาอุทธรณ์การ ทำงานของคนต่างด้าว	พิจารณาอุทธรณ์การขอใบอนุญาต				พิจารณาอุทธรณ์การขอต่อใบอนุญาต				ผลการพิจารณาอุทธรณ์การขอใบอนุญาต				ผลการพิจารณาอุทธรณ์ การขอต่ออายุใบอนุญาต			
	ยื่นอุทธรณ์ (คน)		ประชุมพิจารณา (ครั้ง)		ยื่นอุทธรณ์ (คน)		ประชุมพิจารณา (ครั้ง)		ยกอุทธรณ์ (คน)		ยื่นอุทธรณ์ (คน)		ยกอุทธรณ์ (คน)		ยื่นอุทธรณ์ (คน)	
	-	-	-	-	-	-	-	-	-	-	-	-	-	-	-	-

รายชื่อองค์กรเอกชนต่างประเทศที่ได้รับอนุญาตให้เข้ามาดำเนินงานในประเทศไทย

1. องค์กร แตร์ เด ซอมม์ (Terre Des Hommes)
2. ศูนย์อเมริกันเพื่อแรงงานนานาชาติ (American Center for International Labor Solidarity : ACILS)
3. องค์กรคอมมูนิต้า อินคอนโทร (Comunita Incontro)
4. องค์กร ลา แชน เดอ เลสปัวร์ (La Chaine de l'Espoir : C.D.E.)
5. องค์กรหมู่บ้านเด็กโสสะสากล (Children's Village International : SOS)
6. องค์กรโรงเรียนสำหรับคนตาบอดเพอร์กินส์ (Perkins School for the Blind)
7. องค์กร แฮนดิแคป อินเตอร์เนชันแนล (Handicap International)
8. องค์กรลูเธอรัน เซิร์ช มิสซูรี ซายนอด (Lutheran Church Missouri Synod)
9. องค์กรหมอไร้พรมแดน-เบลเยียม (ประเทศไทย) (Medecins Sans Frontieres - Belgium (Thailand))
10. องค์กรแชร์ (SHARE)
11. องค์กรสยามแคร์ (Siam - Care)
12. องค์กรหมอไร้พรมแดน - ฝรั่งเศส (Medecins Sans Frontieres - France : MSF-F)
13. มูลนิธิเรยูไก (ประเทศไทย) (Reiyukai (Thailand) Foundation)
14. องค์กรโปรเจคโฮป (Project Hope)
15. คอปเปอร์ ดีเวลอปเมนต์ เซ็นเตอร์-เซ้าท์อีสท์ เอเชีย
(Copper-Development Center-South East Asia : CDE - SEA)
16. องค์กรกองทุนสัตว์ป่าโลกสากล
(World Wide Fund for Nature International : WWF International)
17. องค์กรซาโอริ ฮิโรบะ (NPO - Saori - Hiroba)
18. สมาคมอนุรักษ์สัตว์ป่า (Wildlife Conservation Society : WCS)
19. มูลนิธิเฮ็ดวิก แอนด์ โรเบิร์ต แซมมวล (Hedwing and Robert Samuel Foundation)
20. สมาคม เอ.ที.ดี. โลกที่สี่เพื่อโลกและมนุษย์ในอนาคต (ATD Quart Monde-Terre et Homme de Demain)
21. มูลนิธิฟอร์เอฟเวอร์เลฟ (Forever Love Foundation : FLF)
22. องค์กรยุติธรรมนานาชาติ (International Justice Mission)
23. องค์กรหน่วยอาสาสมัครอังกฤษ (Voluntary Service Overseas - VSO)
24. มูลนิธิเยอรมันช่วยเหลือผู้ตกทุกข์ได้ยาก (German Help)
25. องค์กรเฟรนด์ อินเตอร์เนชันแนล (Friend International)
26. องค์กรสงเคราะห์มุสลิมนานาชาติ แห่งซาอุดีอาระเบีย
(International Islamic Relief Organization Saudi Arabia)
27. คณะกรรมการลิขสิทธิ์เกาหลี (Copyright Commission)
28. มูลนิธิเนฟฟิค (NUFFIC STICHTING)

**รายชื่อองค์กรเอกชนต่างประเทศที่ได้รับอนุญาตให้เข้ามาจัดตั้งสำนักงานภูมิภาค
ในประเทศไทยและดำเนินงานในประเทศอื่น**

1. สถาบันนานาชาติเพื่อการประหยัดพลังงาน (International Institute for Energy Conservation : IIEC)
2. องค์การอินเตอร์แอคท์ (Inter Act)
3. องค์การศุภนิมิตสากล สำนักงานภาคพื้นเอเชียแปซิฟิก
(World Vision International - Asia Pacific Regional Office)
4. องค์การสงเคราะห์เด็กและชุมชน ไอ.ซี.เอส. - เอเชีย
(International Christelijk Steunfonds - Asia : I.C.S - Asia)
5. องค์การไดอาโกเนีย (Diakonia)
6. องค์การสมาชิกรัฐสภาแห่งเอเชียด้านประชากรและการพัฒนา
(Asia Forum of Parliamentarians on Population and Development : AFPPD)
7. มูลนิธิฮันส์ไฮเดล (Hanns Seidel Foundation - Indochina Regional Office)
8. องค์การช่วยเหลือและบรรเทาทุกข์ของคนรุ่นใหม่นานาชาติ
(Youth With A Mission Relief and Development : YWAM)
9. องค์การแฟมิลี่ เฮลท์ อินเตอร์เนชันแนล (Family Health International : FHI)
10. องค์การเอเชีย พาร์ทเนอร์ชิป ฟอรัว ฮิวแมน ดีเวลลอปเม้นท์
(Asia Partnership for Human Development : APHD)
11. องค์การอ็อกแฟม (Oxfam)
12. สมาคมส่งเสริมการท่องเที่ยวภูมิภาคเอเชียแปซิฟิก (Pacific Asia Travel Association : PATA)
13. องค์การแฮบิแทท ฟอรัว ฮิวแมนิตี้ อินเตอร์เนชันแนล ฮิงค์
(Habitat for Humanity International, Inc : HFHI)
14. องค์การแอ็คชั่นเอด อินเตอร์เนชันแนล (ActionAid International)
15. องค์การเยสุอิตสงเคราะห์ผู้ลี้ภัย (Jesuit Refugee Service Asia Pacific : JRS - AP)
16. องค์การแคร์ (CARE)
17. องค์การเฮลป์เอจ อินเตอร์เนชันแนล (HelpAge - international)
18. องค์การเวิลด์ คอนเซิร์น (World Concern)
19. องค์การแพลน อินเตอร์เนชันแนล (Plan International, Inc.)
20. มูลนิธิไฮน์ริค เบิลล์ (Heinrich Boell Foundation)
21. สถาบันภาษาศาสตร์ภาคฤดูร้อน (Summer Institute of Linguistics : Inc.)
22. องค์การกองทุนช่วยเหลือเด็ก (สหรัฐอเมริกา) (Save the Children Federation, Inc)

23. องค์การแพลนแพเรนธ์ฮูด เฟดเดเรชัน แห่งสหรัฐอเมริกา
(Planned Parenthood Federation of America - International : PPFA - I)
24. มูลนิธิเพื่อการวิจัยโรคเอดส์ แห่งสหรัฐอเมริกา
(American Foundation for AIDS Research : amFAR)
25. องค์การเอดดูเคชัน ดีเวลลอปเม้นท์ เซ็นเตอร์ อิงค์ (Education Developmetn Ceter,Inc.)
26. มูลนิธิเอ็ดแพท อินเทอร์เนชันแนล
(Foundation ECPAT International : End Child Prostitution, Child Pornography and Trafficking of Children for Sexual Purposes)
27. องค์การสภาการพัฒนาค้าฮ่องกง (Hong Kong Trade Development Council)
28. องค์การช่วยเหลือเด็ก (สหราชอาณาจักร) (Save the Children (UK))
29. สมาคมพิทักษ์สัตว์แห่งโลก (World Society for the Protection of Animals, Asia (WSPA,ASIA))
30. ดิแอสโซซิเอชัน ฟอว์ โอเวอร์ซี เทคนิเคิล สกอร์ลาซิฟ
(The Association for Overseas Technical Scholarship : AOTS)
31. องค์การช่วยเหลือเด็กแห่งสวีเดน (Save the Children Sweden)
32. องค์การคณะกรรมการนักนิติศาสตร์สากล (The International Commission of Jurists - ICJ)
33. องค์การแพ็ค (Private Agenries Coullaborating Together, Inc., : PACT)
34. องค์การไฮเฟอร์ โปรเจค อินเทอร์เนชันแนล ((Heifer Project International : HPI)
35. องค์การอินเทอร์นิวส์ เน็ตเวิร์ค (Internews Network)
36. มูลนิธิลีโอนาร์ด เชลไชร์ ฟาวด์เดชัน (the Leonare Cheshire Foundation)
37. คริสเตียน ซิลเดรน ฟันด์ – ภูมิภาคเอเชีย (Christain Children’s Fund – Asia Region)
38. องค์การอะคาเดมี่ ฟอว์ เอ็ดดูเคชันนอล ดีเวลลอปเม้นท์ (AED)
(Academy for Educational Development)
39. มูลนิธิอับซี (AVSI FOUNDATION)
40. องค์การพีไอช (PH – JAPAN)
41. สถาบันนานาชาติไอโอจีที-เอ็นทีไอ มูฟเม้นท์ (international Institute of the IOGT-NTO Movement)

**รายชื่อองค์กรเอกชนต่างประเทศที่ได้รับอนุญาตให้ดำเนินกิจกรรมตามโครงการ
ที่ได้รับความช่วยเหลือทางด้านการเงินหรืออื่นๆ จากองค์กรเอกชนต่างประเทศ**

1. มูลนิธิทรัพยากรเอเชีย (Asia Resource Foundation : ARF)
2. มูลนิธิสิกขาเอเชีย (Sikkha Asia Foundation)
3. มูลนิธิศูนย์เตรียมความพร้อมป้องกันภัยพิบัติแห่งเอเชีย (Asian Disaster Preparedness Center Foundation : ADPC)
4. มูลนิธิออยสกา (ประเทศไทย) (Oisca (Thailand))
5. มูลนิธิคณะธิดาเมตตาธรรมขอนแก่น
(Daughter of Charity Vincent De Paul Foundation Knonkaen : DFK)
6. มูลนิธิพัฒนาทรัพยากรมนุษย์ระหว่างประเทศ
(Foundation for International Human Resource Development : FIHRD)
7. มูลนิธิพันธกิจสัมพันธ์เมตตา (Compassion of Christ Mission Foundation)
8. มูลนิธิศูนย์มิตรภาพมนุษย์ล้อเอเชีย
(Wheelchairs and Friendship Center of Asia (Thailand) Foundation)
9. มูลนิธิศูนย์ศึกษาที่อยู่อาศัยแห่งเอเชีย (Asia Coaliton for Housing Rights : ACHR)
10. สมาคมสมาพันธ์สหกรณ์ออมทรัพย์และเครดิตในเอเชีย
(Association of Asian Confederation of Credit Unions : ACCU)
11. สมาคมส่งเสริมเทคโนโลยี (ไทย - ญี่ปุ่น)
(Technology Promotion Association (Thailand - Japan : TPA)
12. มูลนิธิสันติภาพเขียว (Greenpeace SEA Foundation)
13. มูลนิธิเพื่อเด็กยากจนลุ่มแม่น้ำโขง แห่งประเทศไทย (Eafants du Mekong)



ใบแทน

สรุปเปรียบเทียบการเปลี่ยนแปลงมาตราที่เกี่ยวข้องกับข้อมูลสถิติ ตามพระราชบัญญัติการทำงานของคนต่างด้าว พ.ศ. 2551 (ฉบับใหม่)

ประเภทคนต่างด้าว	มาตรา	
	เดิม	ใหม่
ต่างด้าวเข้าเมืองถูกกฎหมาย		
ชั่วคราวทั่วไป (ตลอดชีพ)	มาตรา 7	มาตรา 9
ชั่วคราวทั่วไป	มาตรา 7	มาตรา 9
ชั่วคราวทั่วไป (นำเข้า)*	มาตรา 7	มาตรา 9
ชั่วคราวทั่วไป (พิสูจน์สัญชาติ)*	มาตรา 7	มาตรา 9
ส่งเสริมการลงทุน (BOI)	มาตรา 9	มาตรา 12
* เพิ่มมาตรา 14 คนต่างด้าวซึ่งมีภูมิลำเนาและเป็นคนสัญชาติ ของประเทศที่มีชายแดนติดต่อกับประเทศไทย	เพิ่มมาตรา 14	
ต่างด้าวเข้าเมืองผิดกฎหมาย		
ชนกลุ่มน้อย	มาตรา 12	มาตรา 13
ตามมติคณะรัฐมนตรี 3 สัญชาติ (พม่า ลาวและกัมพูชา)	มาตรา 12	มาตรา 13

หมายเหตุ : หากต้องการทราบรายละเอียดพระราชบัญญัติการทำงานของคนต่างด้าว พ.ศ. 2551 (ฉบับใหม่) สามารถดาวน์โหลดได้ที่ <http://www.doe.go.th/workpermit/index.html>

ກາດຜນວກ ກ

**ตารางจำนวนคนต่างด้าวคงเหลือ
ทุกประเภททั่วราชอาณาจักร**

ตารางที่ 1 จำนวนคนต่างด้าวที่ได้รับอนุญาตทำงานคงเหลือทั่วราชอาณาจักร

จำแนกตามลักษณะการเข้าเมืองถูกกฎหมายและผิดกฎหมาย สรุปี 2551 ณ เดือน ธันวาคม 2551

หน่วยนับ : คน

จังหวัด	รวมทั้งสิ้น	คนต่างด้าวเข้าเมืองถูกกฎหมาย						คนต่างด้าวเข้าเมืองผิดกฎหมาย			Province
		รวม	มาตรา 9				ส่งเสริม การลงทุน BOI	รวม	มาตรา 13		
			ตลอดชีพ	ชั่วคราว (ทั่วไป)	ชั่วคราว (MoU)*				ชนกลุ่มน้อย	3 สัญชาติ ตามมติ ครม. (พม่า/ลาว/กัมพูชา)	
					นำเข้า*	พิสูจน์สัญชาติ*					
ทั่วราชอาณาจักร	790,664	228,353	14,423	98,264	17,059	71,017	27,590	562,311	60,741	501,570	The Whole Kingdom
กรุงเทพมหานคร	196,981	106,834	7,306	53,059	4,172	26,610	15,687	90,147	6,810	83,337	Bangkok Metropolis
ภูมิภาค	593,683	121,519	7,117	45,205	12,887	44,407	11,903	472,164	53,931	418,233	Region
ปริมณฑล	167,522	34,220	269	9,910	4,177	17,192	2,672	133,302	3,379	129,923	Vicinity
ภาคกลาง	123,845	40,629	1,191	11,489	3,741	16,892	7,316	83,216	11,010	72,206	Central
ภาคเหนือ	129,501	8,836	921	6,001	29	1,227	658	120,665	36,849	83,816	North
ภาคตะวันออกเฉียงเหนือ	19,547	12,259	2,069	2,349	1,200	6,243	398	7,288	390	6,898	North-East
ภาคใต้	153,268	25,575	2,667	15,456	3,740	2,853	859	127,693	2,303	125,390	South
กรุงเทพมหานคร	196,981	106,834	7,306	53,059	4,172	26,610	15,687	90,147	6,810	83,337	Bangkok Metropolis
สำนักงานบริหารแรงงานต่างด้าว	74,436	74,436	7,306	52,392			14,738	-	-	-	Office of foreign workers administration
กองการจัดระบบการนำเข้าฯ	30,782	30,782			4,172	26,610					
สจก.1-11	91,763	1,616	-	667	-	-	949	90,147	6,810	83,337	Bangkok employment office
สจก. ๑ (ราชดำเนิน)	3,961	59	-	16	-	-	43	3,902	395	3,507	Bangkok employment office area 1
สจก. ๒ (จตุจักร)	7,182	329	-	97	-	-	232	6,853	495	6,358	Bangkok employment office area 2
สจก. ๓ (วิภาวดีรังสิต)	7,600	415	-	395	-	-	20	7,185	829	6,356	Bangkok employment office area 3
สจก. ๔ (บางรัก)	6,452	144	-	47	-	-	97	6,308	456	5,852	Bangkok employment office area 4
สจก. ๕ (ธนบุรี)	5,272	18	-	1	-	-	17	5,254	290	4,964	Bangkok employment office area 5
สจก. ๖ (พุทธมณฑล)	11,745	14	-	-	-	-	14	11,731	1,001	10,730	Bangkok employment office area 6
สจก. ๗ (ราษฎร์บูรณะ)	20,553	-	-	-	-	-	-	20,553	796	19,757	Bangkok employment office area 7
สจก. ๘ (บางนา)	13,705	506	-	99	-	-	407	13,199	911	12,288	Bangkok employment office area 8
สจก. ๙ (รามอินทรา)	8,294	73	-	10	-	-	63	8,221	944	7,277	Bangkok employment office area 9
สจก. ๑๐ (มีนบุรี)	6,946	52	-	-	-	-	52	6,894	646	6,248	Bangkok employment office area 10
สจก. ๑๑	29	-	-	-	-	-	-	29	29	-	Bangkok employment office area 11
สจก. ๑๒	24	6	-	2	-	-	4	18	18	-	Bangkok employment office area 12
ปริมณฑล	167,522	34,220	269	9,910	4,177	17,192	2,672	133,302	3,379	129,923	Vicinity
สมุทรปราการ	31,585	11,928	138	3,751	1,206	5,780	1,053	19,657	8	19,649	Samut Prakan
นนทบุรี	13,616	5,612	24	1,901	653	2,956	78	8,004	553	7,451	Nonthaburi
ปทุมธานี	20,277	7,861	-	2,291	574	3,698	1,298	12,416	909	11,507	Pathum Thani
นครปฐม	18,693	2,617	33	819	255	1,420	90	16,076	819	15,257	Nakhon Pathom
สมุทรสาคร	83,351	6,202	74	1,148	1,489	3,338	153	77,149	1,090	76,059	Samut Sakhon

จังหวัด	รวมทั้งสิ้น	คนต่างด้าวเข้าเมืองถูกกฎหมาย						คนต่างด้าวเข้าเมืองผิดกฎหมาย			Province
		รวม	มาตรา 9				มาตรา 12	รวม	มาตรา 13		
			ตลอดชีพ	ชั่วคราว (ทั่วไป)	ชั่วคราว (MoU)*		ส่งเสริม การลงทุน BOI		ชนกลุ่มน้อย	3 สัญชาติ ตามมติ ครม. (พม่า/ลาว/กัมพูชา)	
					นำเข้า*	พิสูจน์สัญชาติ*					
ภาคกลาง	123,845	40,629	1,191	11,489	3,741	16,892	7,316	83,216	11,010	72,206	Central
พระนครศรีอยุธยา	6,407	3,774	27	661	685	837	1,564	2,633	180	2,453	Phra Nakhon Si Ayutthaya
อ่างทอง	969	472	282	33	11	109	37	497	35	462	Ang Thong
ลพบุรี	1,302	570	13	122	238	141	56	732	15	717	Lop Buri
สิงห์บุรี	539	148	13	47	39	38	11	391	17	374	Sing Buri
ชัยนาท	437	76	6	25	3	42	-	361	9	352	Chainat
สระบุรี	3,988	1,746	24	400	479	798	45	2,242	142	2,100	Saraburi
ชลบุรี	29,681	14,350	442	5,454	817	5,441	2,196	15,331	1,160	14,171	Chonburi
ระยอง	12,170	5,680	9	1,448	210	1,859	2,154	6,490	490	6,000	Rayong
จันทบุรี	3,257	1,328	224	257	25	822	-	1,929	8	1,921	Chanthaburi
ตราด	8,351	1,512	-	240	1	1,270	1	6,839	199	6,640	Trat
ฉะเชิงเทรา	7,322	4,077	5	452	408	2,444	768	3,245	137	3,108	Chachoengsao
ปราจีนบุรี	1,716	1,292	-	329	127	512	324	424	46	378	Prachin Buri
นครนายก	1,362	326	-	79	4	242	1	1,036	145	891	Nakhon Nayok
สระแก้ว	1,233	943	-	11	21	911	-	290	55	235	Sakao
ราชบุรี	14,637	1,200	93	367	277	415	48	13,437	1,383	12,054	Ratchaburi
กาญจนบุรี	13,937	360	-	248	-	109	3	13,577	6,072	7,505	Kanchanaburi
สุพรรณบุรี	3,357	345	25	111	6	203	-	3,012	243	2,769	Suphan Buri
สมุทรสงคราม	3,968	176	1	19	31	124	1	3,792	29	3,763	Samut Songkhram
เพชรบุรี	2,659	902	24	398	106	279	95	1,757	209	1,548	Petchaburi
ประจวบคีรีขันธ์	6,553	1,352	3	788	253	296	12	5,201	436	4,765	Prachuap khiri Khan

จังหวัด	รวมทั้งสิ้น	คนต่างด้าวเข้าเมืองถูกกฎหมาย						คนต่างด้าวเข้าเมืองผิดกฎหมาย			Province
		รวม	มาตรา 9				มาตรา 12	รวม	มาตรา 13		
			ตลอดชีพ	ชั่วคราว (ทั่วไป)	ชั่วคราว (MoU)*		ส่งเสริม การลงทุน BOI		ชนกลุ่มน้อย	3 สัญชาติ ตามมติ ครม. (พม่า/ลาว/กัมพูชา)	
					นำเข้า*	พิสูจน์สัญชาติ*					
ภาคเหนือ	129,501	8,836	921	6,001	29	1,227	658	120,665	36,849	83,816	North
เชียงใหม่	64,997	3,818	-	3,574	6	57	181	61,179	21,966	39,213	Chiang Mai
ลำพูน	4,412	653	-	190	-	11	452	3,759	935	2,824	Lamphun
ลำปาง	1,005	411	57	217	3	134	-	594	140	454	Lampang
อุดรดิตถ์	304	62	4	44	-	14	-	242	12	230	Uttaradit
แพร่	485	183	8	81	1	93	-	302	46	256	Phrae
น่าน	487	289	123	76	-	90	-	198	20	178	Nan
พะเยา	501	217	32	61	-	124	-	284	72	212	Phayao
เชียงราย	14,908	1,095	-	816	11	263	5	13,813	6,007	7,806	Chiang Rai
แม่ฮ่องสอน	7,341	112	-	112	-	-	-	7,229	5,994	1,235	Mae Hong Son
นครสวรรค์	1,771	207	47	70	5	83	2	1,564	18	1,546	Nakhon Sawan
อุทัยธานี	307	73	-	33	-	38	2	234	5	229	Uthai Thani
กำแพงเพชร	1,693	318	137	98	2	80	1	1,375	24	1,351	Kamphang Phet
ตาก	28,559	408	23	367	-	11	7	28,151	1,532	26,619	Tak
สุโขทัย	606	351	276	34	-	41	-	255	23	232	Sukhothai
พิษณุโลก	872	366	152	149	-	57	8	506	48	458	Phitsanulok
พิจิตร	631	101	24	25	-	52	-	530	-	530	Phichit
เพชรบูรณ์	622	172	38	54	1	79	-	450	7	443	Phetchabun

จังหวัด	รวมทั้งสิ้น	คนต่างด้าวเข้าเมืองถูกกฎหมาย						คนต่างด้าวเข้าเมืองผิดกฎหมาย			Province
		รวม	มาตรา 9				มาตรา 12	รวม	มาตรา 13		
			ตลอดชีพ	ชั่วคราว (ทั่วไป)	ชั่วคราว (MoU)*		ส่งเสริม การลงทุน BOI		ชนกลุ่มน้อย	3 สัญชาติ ตามมติ ครม. (พม่า/ลาว/กัมพูชา)	
					นำเข้า*	พิสูจน์สัญชาติ*					
ภาคตะวันออกเฉียงเหนือ	19,547	12,259	2,069	2,349	1,200	6,243	398	7,288	390	6,898	North-East
นครราชสีมา	3,984	2,205	163	580	394	746	322	1,779	78	1,701	NaKhon Ratchasima
บุรีรัมย์	879	637	284	85	2	263	3	242	6	236	Buri Ram
สุรินทร์	1,056	741	466	51	7	210	7	315	-	315	Surin
ศรีสะเกษ	600	447	14	90	2	341	-	153	3	150	Si Sa Ket
อุบลราชธานี	1,625	1,080	82	229	7	759	3	545	6	539	Ubon Ratchatani
ยโสธร	317	91	-	11	-	80	-	226	9	217	Yasothon
ชัยภูมิ	415	215	-	53	-	162	-	200	5	195	Chaiyaphum
อำนาจเจริญ	136	58	17	6	-	35	-	78	-	78	Amnat Charoen
หนองบัวลำภู	221	116	-	13	52	51	-	105	1	104	Nong Bua Lamphu
ขอนแก่น	2,710	1,796	141	496	699	409	51	914	13	901	Khon Kaen
อุดรธานี	1,359	1,012	4	245	-	756	7	347	32	315	Udon Thani
เลย	993	479	168	53	15	242	1	514	12	502	Loei
หนองคาย	1,026	674	73	99	-	502	-	352	5	347	Nong Khai
มหาสารคาม	559	467	142	99	13	210	3	92	1	91	Maha Sarakham
ร้อยเอ็ด	474	294	8	89	-	196	1	180	5	175	Roi Et
กาฬสินธุ์	328	167	-	43	-	124	-	161	4	157	Kalasin
สกลนคร	514	296	11	50	8	227	-	218	10	208	Sakon Nakhon
นครพนม	1,643	927	484	30	1	412	-	716	167	549	Nakhon Phanom
มุกดาหาร	708	557	12	27	-	518	-	151	33	118	Mukdahan

จังหวัด	รวมทั้งสิ้น	คนต่างด้าวเข้าเมืองถูกกฎหมาย						คนต่างด้าวเข้าเมืองผิดกฎหมาย			Province
		รวม	มาตรา 9				มาตรา 12	รวม	มาตรา 13		
			ตลอดชีพ	ชั่วคราว (ทั่วไป)	ชั่วคราว (MoU)*		ส่งเสริม การลงทุน BOI		ชนกลุ่มน้อย	3 สัญชาติ ตามมติ ครม. (พม่า/ ลาว/กัมพูชา)	
					นำเข้า*	พิสูจน์สัญชาติ*					
ภาคใต้	153,268	25,575	2,667	15,456	3,740	2,853	859	127,693	2,303	125,390	South
นครศรีธรรมราช	5,080	1,465	947	275	51	182	10	3,615	26	3,589	NaKhon Si Thammarat
กระบี่	3,104	958	-	701	182	63	12	2,146	41	2,105	Krabi
พังงา	12,816	353	-	329	2	17	5	12,463	11	12,452	Phang Nga
ภูเก็ต	37,338	7,768	40	7,265	51	42	370	29,570	139	29,431	Phuket
สุราษฎร์ธานี	34,661	4,403	-	3,676	109	576	42	30,258	135	30,123	Surat Thani
ระนอง	18,846	113	-	91	-	12	10	18,733	239	18,494	Ranong
ชุมพร	10,369	1,332	485	85	243	519	-	9,037	54	8,983	Chumphon
สงขลา	23,704	7,726	1,135	2,543	2,684	965	399	15,978	1,518	14,460	Songkhla
สตูล	1,307	128	-	73	36	12	7	1,179	6	1,173	Satun
ตรัง	2,334	603	-	110	346	144	3	1,731	17	1,714	Trang
พัทลุง	148	68	3	48	-	17	-	80	6	74	Phatthalung
ปัตตานี	1,737	403	36	67	35	265	-	1,334	1	1,333	Pattani
ยะลา	1,123	150	-	115	1	34	-	973	95	878	Yala
นราธิวาส	701	105	21	78	-	5	1	596	15	581	Narathiwat

ที่มา : ศูนย์ข้อมูลข่าวสารห้องสมุด กองแผนงานและสารสนเทศ

หมายเหตุ : การปรับปรุงประเภทคนต่างด้าวมาตราใหม่ตามพระราชบัญญัติการทำงานของคนต่างด้าว พ.ศ. 2551

: คนต่างด้าวเข้าเมืองถูกกฎหมาย มาตรา 9 คือ มาตรา 7 - คนต่างด้าวประเภทชั่วคราวทั่วไปเดิม

- คนต่างด้าวประเภทตลอดชีพเดิม

- คนต่างด้าวประเภทนำเข้าและพิสูจน์สัญชาติ เดิม

มาตรา 12 คือ มาตรา 12 คนต่างด้าวประเภทส่งเสริมการลงทุนเดิม

: คนต่างด้าวเข้าเมืองผิดกฎหมาย มาตรา 13 คือ มาตรา 13 คนต่างด้าวประเภ - ชนกลุ่มน้อย

- 3 สัญชาติ ตามมติ ครม (พม่า ลาวและกัมพูชา)

ตารางจำนวนคนต่างดาวคงเหลือ

ตารางที่ 2 จำนวนคนต่างด้าวที่ได้รับอนุญาตทำงานคงเหลือ ที่ราชอาณาจักร

จำแนกตามประเภทคนต่างด้าว ตำแหน่งและเพศ

สรุปปี 2551 ณ เดือน ธันวาคม 2551

หน่วยนับ : คน/ตำแหน่ง

รวมคนต่างด้าวที่ราชอาณาจักร					ต่างด้าวเข้าเมืองถูกกฎหมาย										คนต่างด้าวเข้าเมืองผิดกฎหมาย					
ภาค/จังหวัด	รวมทั้งสิ้น				รวม		มาตรา 9ชั่วคราว		ถูกกฎหมาย มาตรา 9 และมาตรา 12		มาตรา 9ชั่วคราว		มาตรา 12		รวม		มาตรา 13			
	รวม (คน)	ชาย	หญิง	รวม (ตำแหน่ง)			ตลอดชีพ				ทั่วไป		ส่งเสริมการลงทุน				ชนกลุ่มน้อย		3 สัญชาติ (พม่า ลาวและกัมพูชา)	
					รวม (คน)	รวม (ตำแหน่ง)	คน	ตำแหน่ง	คน	ตำแหน่ง	คน	ตำแหน่ง	คน	ตำแหน่ง	คน	ตำแหน่ง				
ที่ราชอาณาจักร	702,588	405,101	283,064	717,090	140,277	154,779	14,423	14,423	125,854	140,356	98,264	108,427	27,590	31,929	562,311	562,311	60,741	60,741	501,570	501,570
กรุงเทพฯ	166,199	97,321	61,572	175,745	76,052	85,598	7,306	7,306	68,746	78,292	53,059	60,132	15,687	18,160	90,147	90,147	6,810	6,810	83,337	83,337
ภูมิภาค	536,389	307,780	221,492	541,345	64,225	69,181	7,117	7,117	57,108	62,064	45,205	48,295	11,903	13,769	472,164	472,164	53,931	53,931	418,233	418,233
ปริมณฑล	146,153	80,773	65,111	147,334	12,851	14,032	269	269	12,582	13,763	9,910	10,590	2,672	3,173	133,302	133,302	3,379	3,379	129,923	129,923
ภาคกลาง	103,212	64,512	37,509	105,578	19,996	22,362	1,191	1,191	18,805	21,171	11,489	12,673	7,316	8,498	83,216	83,216	11,010	11,010	72,206	72,206
ภาคเหนือ	128,245	66,336	60,988	128,634	7,580	7,969	921	921	6,659	7,048	6,001	6,278	658	770	120,665	120,665	36,849	36,849	83,816	83,816
ภาคตะวันออกเฉียงเหนือ	12,104	5,421	4,614	12,224	4,816	4,936	2,069	2,069	2,747	2,867	2,349	2,424	398	443	7,288	7,288	390	390	6,898	6,898
ภาคใต้	146,675	90,738	53,270	147,575	18,982	19,882	2,667	2,667	16,315	17,215	15,456	16,330	859	885	127,693	127,693	2,303	2,303	125,390	125,390
กรุงเทพฯ	166,199	97,321	61,572	175,745	76,052	85,598	7,306	7,306	68,746	78,292	53,059	60,132	15,687	18,160	90,147	90,147	6,810	6,810	83,337	83,337
สจพ.1	3,961	1,572	2,389	3,972	59	70	-	-	59	70	16	22	43	48	3,902	3,902	395	395	3,507	3,507
สจพ.2	7,182	3,060	4,122	7,285	329	432	-	-	329	432	97	138	232	294	6,853	6,853	495	495	6,358	6,358
สจพ.3	7,600	3,401	4,199	7,640	415	455	-	-	415	455	395	431	20	24	7,185	7,185	829	829	6,356	6,356
สจพ.4	6,452	2,420	4,032	6,464	144	156	-	-	144	156	47	47	97	109	6,308	6,308	456	456	5,852	5,852
สจพ.5	5,272	1,874	3,398	5,273	18	19	-	-	18	19	1	2	17	17	5,254	5,254	290	290	4,964	4,964
สจพ.6	11,745	5,656	6,089	11,747	14	16	-	-	14	16	-	-	14	16	11,731	11,731	1,001	1,001	10,730	10,730
สจพ.7	20,553	11,053	9,500	20,553	-	-	-	-	-	-	-	-	-	-	20,553	20,553	796	796	19,757	19,757
สจพ.8	13,705	5,337	8,368	13,734	506	535	-	-	506	535	99	100	407	435	13,199	13,199	911	911	12,288	12,288
สจพ.9	8,294	3,734	4,560	8,306	73	85	-	-	73	85	10	10	63	75	8,221	8,221	944	944	7,277	7,277
สจพ.10	6,946	3,597	3,349	6,953	52	59	-	-	52	59	-	-	52	59	6,894	6,894	646	646	6,248	6,248
สจพ.11	29	15	14	29	-	-	-	-	-	-	-	-	-	-	29	29	29	29	-	-
สจพ.12	24	13	11	25	6	7	-	-	6	7	2	2	4	5	18	18	18	18	-	-
สำนักงานบริหารแรงงานต่างด้าว	74,436	55,589	11,541	83,764	74,436	83,764	7,306	7,306	67,130	76,458	52,392	59,380	14,738	17,078	-	-	-	-	-	-

รวมคนต่างด้าวทั่วราชอาณาจักร					ต่างด้าวเข้าเมืองถูกกฎหมาย										คนต่างด้าวเข้าเมืองผิดกฎหมาย					
ภาค/จังหวัด	รวมทั้งสิ้น				รวม		มาตรา 9 ชั่วโมง		ถูกกฎหมาย มาตรา 9 และมาตรา 12		มาตรา 9 ชั่วโมง		มาตรา 12		รวม		มาตรา 13			
							ตลอดชีพ				ทั่วไป		ส่งเสริมการลงทุน				ชนกลุ่มน้อย		3 สัญชาติ (พม่า ลาวและกัมพูชา)	
	รวม (คน)	ชาย	หญิง	รวม (ตำแหน่ง)	รวม (คน)	รวม (ตำแหน่ง)	คน	ตำแหน่ง	คน	ตำแหน่ง	คน	ตำแหน่ง	คน	ตำแหน่ง	รวม (คน)	รวม (ตำแหน่ง)	คน	ตำแหน่ง	คน	ตำแหน่ง
ปริมาณพล	146,153	80,773	65,111	147,334	12,851	14,032	269	269	12,582	13,763	9,910	10,590	2,672	3,173	133,302	133,302	3,379	3,379	129,923	129,923
สมุทรปราการ	24,599	16,503	7,958	25,141	4,942	5,484	138	138	4,804	5,346	3,751	4,115	1,053	1,231	19,657	19,657	8	8	19,649	19,649
นนทบุรี	10,007	5,433	4,550	10,065	2,003	2,061	24	24	1,979	2,037	1,901	1,955	78	82	8,004	8,004	553	553	7,451	7,451
ปทุมธานี	16,005	10,413	5,592	16,423	3,589	4,007	-	-	3,589	4,007	2,291	2,433	1,298	1,574	12,416	12,416	909	909	11,507	11,507
นครปฐม	17,018	9,254	7,731	17,084	942	1,008	33	33	909	975	819	864	90	111	16,076	16,076	819	819	15,257	15,257
สมุทรสาคร	78,524	39,170	39,280	78,621	1,375	1,472	74	74	1,301	1,398	1,148	1,223	153	175	77,149	77,149	1,090	1,090	76,059	76,059
ภาคกลาง	103,212	64,512	37,509	105,578	19,996	22,362	1,191	1,191	18,805	21,171	11,489	12,673	7,316	8,498	83,216	83,216	11,010	11,010	72,206	72,206
พระนครศรีอยุธยา	4,885	3,700	1,158	5,271	2,252	2,638	27	27	2,225	2,611	661	721	1,564	1,890	2,633	2,633	180	180	2,453	2,453
อ่างทอง	849	373	194	851	352	354	282	282	70	72	33	34	37	38	497	497	35	35	462	462
ลพบุรี	923	534	376	984	191	252	13	13	178	239	122	130	56	109	732	732	15	15	717	717
สิงห์บุรี	462	296	153	464	71	73	13	13	58	60	47	48	11	12	391	391	17	17	374	374
ชัยนาท	392	250	136	397	31	36	6	6	25	30	25	30	-	-	361	361	9	9	352	352
สระบุรี	2,711	1,659	1,028	2,734	469	492	24	24	445	468	400	416	45	52	2,242	2,242	142	142	2,100	2,100
ชลบุรี	23,423	14,907	8,074	24,520	8,092	9,189	442	442	7,650	8,747	5,454	6,256	2,196	2,491	15,331	15,331	1,160	1,160	14,171	14,171
ระยอง	10,101	7,170	2,922	10,507	3,611	4,017	9	9	3,602	4,008	1,448	1,532	2,154	2,476	6,490	6,490	490	490	6,000	6,000
จันทบุรี	2,410	1,272	914	2,452	481	523	224	224	257	299	257	299	-	-	1,929	1,929	8	8	1,921	1,921
ตราด	7,080	4,236	2,844	7,098	241	259	-	-	241	259	240	258	1	1	6,839	6,839	199	199	6,640	6,640
ฉะเชิงเทรา	4,470	3,116	1,349	4,623	1,225	1,378	5	5	1,220	1,373	452	475	768	898	3,245	3,245	137	137	3,108	3,108
ปราจีนบุรี	1,077	803	274	1,122	653	698	-	-	653	698	329	340	324	358	424	424	46	46	378	378
นครนายก	1,116	657	459	1,118	80	82	-	-	80	82	79	80	1	2	1,036	1,036	145	145	891	891
สระแก้ว	301	150	151	302	11	12	-	-	11	12	11	12	-	-	290	290	55	55	235	235
ราชบุรี	13,945	7,995	5,857	13,971	508	534	93	93	415	441	367	386	48	55	13,437	13,437	1,383	1,383	12,054	12,054
กาญจนบุรี	13,828	8,104	5,724	13,833	251	256	-	-	251	256	248	253	3	3	13,577	13,577	6,072	6,072	7,505	7,505
สุพรรณบุรี	3,148	1,860	1,263	3,152	136	140	25	25	111	115	111	115	-	-	3,012	3,012	243	243	2,769	2,769
สมุทรสงคราม	3,813	2,165	1,647	3,815	21	23	1	1	20	22	19	21	1	1	3,792	3,792	29	29	3,763	3,763
เพชรบุรี	2,274	1,504	746	2,297	517	540	24	24	493	516	398	417	95	99	1,757	1,757	209	209	1,548	1,548
ประจวบคีรีขันธ์	6,004	3,761	2,240	6,067	803	866	3	3	800	863	788	850	12	13	5,201	5,201	436	436	4,765	4,765

รวมคนต่างด้าวทั่วราชอาณาจักร					ต่างด้าวเข้าเมืองถูกกฎหมาย								คนต่างด้าวเข้าเมืองผิดกฎหมาย							
ภาค/จังหวัด	รวมทั้งสิ้น				รวม		มาตรา 9 ชั่วโมง		ถูกกฎหมาย มาตรา 9 และมาตรา 12		มาตรา 9 ชั่วโมง		มาตรา 12		รวม		มาตรา 13			
							ตลอดชีพ				ทั่วไป		ส่งเสริมการลงทุน				ชนกลุ่มน้อย		3 สัญชาติ (พม่า ลาวและกัมพูชา)	
	รวม (คน)	ชาย	หญิง	รวม (ตำแหน่ง)	รวม (คน)	รวม (ตำแหน่ง)	คน	ตำแหน่ง	คน	ตำแหน่ง	คน	ตำแหน่ง	คน	ตำแหน่ง	รวม (คน)	รวม (ตำแหน่ง)	คน	ตำแหน่ง	คน	ตำแหน่ง
ภาคเหนือ	128,245	66,336	60,988	128,634	7,580	7,969	921	921	6,659	7,048	6,001	6,278	658	770	120,665	120,665	36,849	36,849	83,816	83,816
เชียงใหม่	64,934	36,671	28,263	65,153	3,755	3,974	-	-	3,755	3,974	3,574	3,778	181	196	61,179	61,179	21,966	21,966	39,213	39,213
ลำพูน	4,401	2,681	1,720	4,501	642	742	-	-	642	742	190	194	452	548	3,759	3,759	935	935	2,824	2,824
ลำปาง	868	491	320	877	274	283	57	57	217	226	217	226	-	-	594	594	140	140	454	454
อุตรดิตถ์	290	152	134	292	48	50	4	4	44	46	44	46	-	-	242	242	12	12	230	230
แพร่	391	166	217	396	89	94	8	8	81	86	81	86	-	-	302	302	46	46	256	256
น่าน	397	119	155	400	199	202	123	123	76	79	76	79	-	-	198	198	20	20	178	178
พะเยา	377	156	189	377	93	93	32	32	61	61	61	61	-	-	284	284	72	72	212	212
เชียงราย	14,634	8,056	6,578	14,657	821	844	-	-	821	844	816	838	5	6	13,813	13,813	6,007	6,007	7,806	7,806
แม่ฮ่องสอน	7,341	4,969	2,372	7,342	112	113	-	-	112	113	112	113	-	-	7,229	7,229	5,994	5,994	1,235	1,235
นครสวรรค์	1,683	998	638	1,684	119	120	47	47	72	73	70	71	2	2	1,564	1,564	18	18	1,546	1,546
อุทัยธานี	269	142	127	269	35	35	-	-	35	35	33	33	2	2	234	234	5	5	229	229
กำแพงเพชร	1,611	947	527	1,612	236	237	137	137	99	100	98	99	1	1	1,375	1,375	24	24	1,351	1,351
ตาก	28,548	9,680	18,845	28,570	397	419	23	23	374	396	367	389	7	7	28,151	28,151	1,532	1,532	26,619	26,619
สุโขทัย	565	167	122	567	310	312	276	276	34	36	34	36	-	-	255	255	23	23	232	232
พิษณุโลก	815	359	304	816	309	310	152	152	157	158	149	150	8	8	506	506	48	48	458	458
พิจิตร	579	315	240	579	49	49	24	24	25	25	25	25	-	-	530	530	-	-	530	530
เพชรบูรณ์	542	267	237	542	92	92	38	38	54	54	54	54	-	-	450	450	7	7	443	443

รวมคนต่างด้าวทั่วราชอาณาจักร					ต่างด้าวเข้าเมืองถูกกฎหมาย								คนต่างด้าวเข้าเมืองผิดกฎหมาย							
ภาค/จังหวัด	รวมทั้งสิ้น				รวม		มาตรา 9 ชั่วคราว		ถูกกฎหมาย มาตรา 9 และมาตรา 12		มาตรา 9 ชั่วคราว		มาตรา 12		รวม		มาตรา 13			
							ตลอดชีพ				ทั่วไป		ส่งเสริมการลงทุน				ชนกลุ่มน้อย		3 สัญชาติ (พม่า ลาว และ กัมพูชา)	
	รวม (คน)	ชาย	หญิง	รวม (ตำแหน่ง)	รวม (คน)	รวม (ตำแหน่ง)	คน	ตำแหน่ง	คน	ตำแหน่ง	คน	ตำแหน่ง	คน	ตำแหน่ง	รวม (คน)	รวม (ตำแหน่ง)	คน	ตำแหน่ง	คน	ตำแหน่ง
ภาคตะวันออกเฉียงเหนือ	12,104	5,421	4,614	12,224	4,816	4,936	2,069	2,069	2,747	2,867	2,349	2,424	398	443	7,288	7,288	390	390	6,898	6,898
นครราชสีมา	2,844	1,773	908	2,903	1,065	1,124	163	163	902	961	580	601	322	360	1,779	1,779	78	78	1,701	1,701
บุรีรัมย์	614	169	161	615	372	373	284	284	88	89	85	86	3	3	242	242	6	6	236	236
สุรินทร์	839	184	189	843	524	528	466	466	58	62	51	55	7	7	315	315	-	-	315	315
ศรีสะเกษ	257	131	112	260	104	107	14	14	90	93	90	93	-	-	153	153	3	3	150	150
อุบลราชธานี	859	357	420	873	314	328	82	82	232	246	229	238	3	8	545	545	6	6	539	539
ยโสธร	237	105	132	237	11	11	-	-	11	11	11	11	-	-	226	226	9	9	217	217
ชัยภูมิ	253	127	126	254	53	54	-	-	53	54	53	54	-	-	200	200	5	5	195	195
อำนาจเจริญ	101	36	48	101	23	23	17	17	6	6	6	6	-	-	78	78	-	-	78	78
หนองบัวลำภู	118	53	65	119	13	14	-	-	13	14	13	14	-	-	105	105	1	1	104	104
ขอนแก่น	1,602	856	605	1,613	688	699	141	141	547	558	496	505	51	53	914	914	13	13	901	901
อุดรธานี	603	327	272	618	256	271	4	4	252	267	245	260	7	7	347	347	32	32	315	315
เลย	736	245	323	736	222	222	168	168	54	54	53	53	1	1	514	514	12	12	502	502
หนองคาย	524	178	273	529	172	177	73	73	99	104	99	104	-	-	352	352	5	5	347	347
มหาสารคาม	336	130	64	338	244	246	142	142	102	104	99	101	3	3	92	92	1	1	91	91
ร้อยเอ็ด	278	152	118	278	98	98	8	8	90	90	89	89	1	1	180	180	5	5	175	175
กาฬสินธุ์	204	99	105	205	43	44	-	-	43	44	43	44	-	-	161	161	4	4	157	157
สกลนคร	279	96	172	281	61	63	11	11	50	52	50	52	-	-	218	218	10	10	208	208
นครพนม	1,230	322	424	1,231	514	515	484	484	30	31	30	31	-	-	716	716	167	167	549	549
มุกดาหาร	190	81	97	190	39	39	12	12	27	27	27	27	-	-	151	151	33	33	118	118

รวมคนต่างด้าวทั่วราชอาณาจักร					ต่างด้าวเข้าเมืองถูกกฎหมาย								คนต่างด้าวเข้าเมืองผิดกฎหมาย							
ภาค/จังหวัด	รวมทั้งสิ้น				รวม		มาตรา 9 ชั่วโมง		ถูกกฎหมาย มาตรา 9 และมาตรา 12		มาตรา 9 ชั่วโมง		มาตรา 12		รวม		มาตรา 13			
							ตลอดชีพ				ทั่วไป		ส่งเสริมการลงทุน				ชนกลุ่มน้อย		3 สัญชาติ (พม่า ลาวและกัมพูชา)	
	รวม (คน)	ชาย	หญิง	รวม (ตำแหน่ง)	รวม (คน)	รวม (ตำแหน่ง)	คน	ตำแหน่ง	คน	ตำแหน่ง	คน	ตำแหน่ง	คน	ตำแหน่ง	รวม (คน)	รวม (ตำแหน่ง)	คน	ตำแหน่ง	คน	ตำแหน่ง
ภาคใต้	146,675	90,738	53,270	147,575	18,982	19,882	2,667	2,667	16,315	17,215	15,456	16,330	859	885	127,693	127,693	2,303	2,303	125,390	125,390
นครศรีธรรมราช	4,847	2,549	1,351	4,856	1,232	1,241	947	947	285	294	275	284	10	10	3,615	3,615	26	26	3,589	3,589
กระบี่	2,859	1,921	938	2,878	713	732	-	-	713	732	701	720	12	12	2,146	2,146	41	41	2,105	2,105
พังงา	12,797	8,538	4,259	12,833	334	370	-	-	334	370	329	365	5	5	12,463	12,463	11	11	12,452	12,452
ภูเก็ต	37,245	24,015	13,190	37,773	7,675	8,203	40	40	7,635	8,163	7,265	7,786	370	377	29,570	29,570	139	139	29,431	29,431
สุราษฎร์ธานี	33,976	21,752	12,224	34,158	3,718	3,900	-	-	3,718	3,900	3,676	3,855	42	45	30,258	30,258	135	135	30,123	30,123
ระนอง	18,834	10,199	8,635	18,846	101	113	-	-	101	113	91	102	10	11	18,733	18,733	239	239	18,494	18,494
ชุมพร	9,607	5,924	3,198	9,613	570	576	485	485	85	91	85	91	-	-	9,037	9,037	54	54	8,983	8,983
สงขลา	20,055	11,504	7,416	20,141	4,077	4,163	1,135	1,135	2,942	3,028	2,543	2,615	399	413	15,978	15,978	1,518	1,518	14,460	14,460
สตูล	1,259	994	265	1,261	80	82	-	-	80	82	73	75	7	7	1,179	1,179	6	6	1,173	1,173
ตรัง	1,844	1,260	584	1,848	113	117	-	-	113	117	110	113	3	4	1,731	1,731	17	17	1,714	1,714
พัทลุง	131	72	56	131	51	51	3	3	48	48	48	48	-	-	80	80	6	6	74	74
ปัตตานี	1,437	878	523	1,438	103	104	36	36	67	68	67	68	-	-	1,334	1,334	1	1	1,333	1,333
ยะลา	1,088	705	383	1,097	115	124	-	-	115	124	115	124	-	-	973	973	95	95	878	878
นราธิวาส	696	427	248	702	100	106	21	21	79	85	78	84	1	1	596	596	15	15	581	581

ที่มา : ฝ่ายทะเบียนและข้อมูลสารสนเทศ กลุ่มพัฒนาระบบควบคุมการดำเนินงานของคนต่างด้าว สำนักบริหารแรงงานต่างด้าว

หมายเหตุ : การปรับปรุงประเภทคนต่างด้าวมาตราใหม่ตามพระราชบัญญัติการทำงานของคนต่างด้าว พ.ศ. 2551

ต่างด้าวเข้าเมืองถูกกฎหมาย มาตรา 9 ประเภทชั่วคราว

- : ประเภทชั่วคราวทั่วไป หมายถึง คนต่างด้าวที่ได้รับอนุญาตให้เข้ามาในราชอาณาจักรเป็นการชั่วคราวมี PASSPORT และได้รับการตรวจลงตรา (VISA) ให้อยู่ในราชอาณาจักร มีใบอนุญาตท่องเที่ยวหรือผู้เดินทางผ่าน
- : ประเภทตลอดชีพ หมายถึง ผู้ซึ่งได้รับอนุญาตทำงานตามประกาศคณะปฏิวัติ ฉบับที่ 322 พ.ศ. 2515 ข้อ 10 (1) ให้ใช้ได้ตลอดชีวิตของคนต่างด้าว เว้นแต่คนต่างด้าวจะเปลี่ยนอาชีพใหม่ (ไม่ได้แยกเพศ เนื่องจากเป็นยอดสำรวจ รอกการสำรวจรอบใหม่)

* ไม่รวมจำนวนคนต่างด้าวประเภทชั่วคราว MOU ประเภทพิสูจน์สัญชาติ และนำเข้าตาม MOU ของกองการจัดระบบการนำเข้าแรงงานต่างด้าว

มาตรา 12 ได้รับการส่งเสริมการลงทุน

- : ประเภทส่งเสริมการลงทุน หมายถึง ได้รับอนุญาตให้ทำงานในประเทศตามกฎหมายการส่งเสริมการลงทุนหรือกฎหมายอื่น

ต่างด้าวเข้าเมืองผิดกฎหมาย มาตรา 13 ประเภทชนกลุ่มน้อยและตามมติคณะรัฐมนตรี

- : ประเภท ชนกลุ่มน้อย หมายถึง คนต่างด้าว มาตรา 13 (1) - (4) ตาม พ.ร.บ. การทำงานของคนต่างด้าว พ.ศ. 2521
- : ประเภท ตามมติครม. หมายถึง คนต่างด้าว มาตรา 13 (2) เป็นคนต่างด้าวที่เข้าเมืองผิดกฎหมาย 3 สัญชาติ (พม่า ลาวและกัมพูชา) ซึ่งคณะรัฐมนตรีมีมติให้อาศัยอยู่ในประเทศและทำงานได้ 2 งาน คือ งานกรรมกรและงานรับใช้ในบ้าน

ตารางที่ 3 จำนวนคนต่างด้าวที่ได้รับอนุญาตทำงานคงเหลือทั่วราชอาณาจักร
 จำแนกตามประเภทคนต่างด้าว ตั้งแต่เดือน ธันวาคม 2550 ถึง ธันวาคม 2551

หน่วยนับ : คน

เดือน	รวมทั้งสิ้น (คน)			ต่างด้าวถูกกฎหมาย										ต่างด้าวผิดกฎหมาย						
	รวม	กทม	ภูมิภาค	รวมถูก กฎหมาย	มาตรา 9 ชั่วคราว			มาตรา 12 ส่งเสริมการลงทุน			* ตลอดชีพ			รวมผิด กฎหมาย	มาตรา 13					
					กทม	ภูมิภาค	รวม	กทม	ภูมิภาค	รวม	กทม	ภูมิภาค	รวม		ชนกลุ่มน้อย/พื้นที่สูง			ตามมติ ครม.(3 สัญชาติ)		
															กทม	ภูมิภาค	รวม	กทม	ภูมิภาค	รวม
ธค.50	719,516	158,865	560,651	122,903	44,964	39,314	84,278	13,381	10,821	24,202	7,306	7,117	14,423	596,613	5,959	44,382	50,341	87,255	459,017	546,272
มค.51	710,468	159,106	551,362	123,523	45,265	39,677	84,942	13,350	10,808	24,158	7,306	7,117	14,423	586,945	5,930	45,283	51,213	87,255	448,477	535,732
กพ.51	707,170	160,618	546,552	124,224	45,362	40,036	85,398	13,472	10,931	24,403	7,306	7,117	14,423	582,946	5,965	46,933	52,898	88,513	441,535	530,048
มีค.51	711,789	161,732	550,057	125,564	46,215	40,250	86,465	13,683	10,993	24,676	7,306	7,117	14,423	586,225	6,015	47,214	53,229	88,513	444,483	532,996
เมย.51	713,393	162,710	550,683	126,548	46,954	40,261	87,215	13,870	11,040	24,910	7,306	7,117	14,423	586,845	6,067	47,782	53,849	88,513	444,483	532,996
พค.51	715,050	163,664	551,386	127,599	47,603	40,413	88,016	14,048	11,112	25,160	7,306	7,117	14,423	587,451	6,194	48,261	54,455	88,513	444,483	532,996
มิย.51	478,623	131,648	346,975	129,643	48,530	41,071	89,601	14,406	11,213	25,619	7,306	7,117	14,423	348,980	6,393	49,074	55,467	55,013	238,500	293,513
กค.51	689,538	160,836	528,702	131,308	49,063	41,873	90,936	14,630	11,319	25,949	7,306	7,117	14,423	558,230	6,500	50,160	56,660	83,337	418,233	501,570
สค.51	691,630	161,930	529,700	133,070	49,880	42,499	92,379	14,842	11,426	26,268	7,306	7,117	14,423	558,560	6,565	50,425	56,990	83,337	418,233	501,570
กย.51	694,618	163,253	531,365	134,864	50,865	42,994	93,859	15,068	11,514	26,582	7,306	7,117	14,423	559,754	6,677	51,507	58,184	83,337	418,233	501,570
ตค.51	696,792	164,219	532,573	136,704	51,635	43,718	95,353	15,214	11,714	26,928	7,306	7,117	14,423	560,088	6,727	51,791	58,518	83,337	418,233	501,570
พย.51	699,564	165,308	534,256	138,574	52,448	44,403	96,851	15,451	11,849	27,300	7,306	7,117	14,423	560,990	6,766	52,654	59,420	83,337	418,233	501,570
ธค.51	702,588	166,199	536,389	140,277	53,059	45,205	98,264	15,687	11,903	27,590	7,306	7,117	14,423	562,311	6,810	53,931	60,741	83,337	418,233	501,570

หมายเหตุ : ข้อมูลไม่รวมต่างด้าวพิเศษสัญชาติและนำเข้ามาตาม MOU ของกองการจัดระบบการนำเข้าแรงงานต่างด้าว

*คนต่างด้าวประเภทตลอดชีพ มีจำนวน 14,423 คน ข้อมูลคงที่ (รอการสำรวจรอบใหม่)

ตารางที่ 4 จำนวนตำแหน่งงานที่คนต่างด้าวได้รับอนุญาตทำงานคงเหลือทั่วราชอาณาจักร
 จำแนกตามประเภทคนต่างด้าว ตั้งแต่เดือน ธันวาคม 2550 ถึง ธันวาคม 2551

หน่วยนับ : ตำแหน่ง

เดือน	รวมทั้งสิ้น (ตำแหน่ง)			ต่างด้าวถูกกฎหมาย									ต่างด้าวผิดกฎหมาย							
	รวม	กทม	ภูมิภาค	รวมถูก กฎหมาย	มาตรา 9 ชั่วคราว			มาตรา 12 ส่งเสริมการลงทุน			* ตลอดชีพ			รวมผิด กฎหมาย	มาตรา 13					
															ชนกลุ่มน้อย/พื้นที่สูง			ตามมติ ครม.(3 สัญชาติ)		
					กทม	ภูมิภาค	รวม	กทม	ภูมิภาค	รวม	กทม	ภูมิภาค	รวม		กทม	ภูมิภาค	รวม	กทม	ภูมิภาค	รวม
ธค.50	730,254	167,095	563,159	133,641	50,847	40,470	91,317	15,728	12,173	27,901	7,306	7,117	14,423	596,613	5,959	44,382	50,341	87,255	459,017	546,272
มค.51	721,362	167,336	554,026	134,417	51,162	41,013	92,175	15,683	12,136	27,819	7,306	7,117	14,423	586,945	5,930	45,283	51,213	87,255	448,477	535,732
กพ.51	719,631	168,796	550,835	136,685	51,248	42,690	93,938	15,764	12,560	28,324	7,306	7,117	14,423	582,946	5,965	46,933	52,898	88,513	441,535	530,048
มีค.51*	724,469	170,095	554,374	138,244	52,282	42,935	95,217	15,979	12,625	28,604	7,306	7,117	14,423	586,225	6,015	47,214	53,229	88,513	444,483	532,996
เมย.51*	726,252	171,205	555,047	139,407	53,140	42,978	96,118	16,179	12,687	28,866	7,306	7,117	14,423	586,845	6,067	47,782	53,849	88,513	444,483	532,996
พค.51	728,073	172,252	555,821	140,622	53,864	43,160	97,024	16,375	12,800	29,175	7,306	7,117	14,423	587,451	6,194	48,261	54,455	88,513	444,483	532,996
มิย.51	491,901	140,402	351,499	142,921	54,914	43,910	98,824	16,776	12,898	29,674	7,306	7,117	14,423	348,980	6,393	49,074	55,467	55,013	238,500	293,513
กค.51	702,920	169,662	533,258	144,690	55,505	44,711	100,216	17,014	13,037	30,051	7,306	7,117	14,423	558,230	6,500	50,160	56,660	83,337	418,233	501,570
สค.51	705,199	170,922	534,277	146,639	56,473	45,346	101,819	17,241	13,156	30,397	7,306	7,117	14,423	558,560	6,565	50,425	56,990	83,337	418,233	501,570
กย.51	708,371	172,396	535,975	148,617	57,595	45,870	103,465	17,481	13,248	30,729	7,306	7,117	14,423	559,754	6,677	51,507	58,184	83,337	418,233	501,570
ตค.51	710,784	173,479	537,305	150,696	58,487	46,691	105,178	17,622	13,473	31,095	7,306	7,117	14,423	560,088	6,727	51,791	58,518	83,337	418,233	501,570
พย.51	713,796	174,719	539,077	152,806	59,421	47,433	106,854	17,889	13,640	31,529	7,306	7,117	14,423	560,990	6,766	52,654	59,420	83,337	418,233	501,570
ธค.51	717,090	175,745	541,345	154,779	60,132	48,295	108,427	18,160	13,769	31,929	7,306	7,117	14,423	562,311	6,810	53,931	60,741	83,337	418,233	501,570

*คนต่างด้าวประเภทตลอดชีพ มีจำนวน 14,423 คน ข้อมูลคงที่ (รอการสำรวจรอบใหม่)

ตารางที่ 5 จำนวนคนต่างด้าวเข้าเมืองถูกกฎหมาย (มาตรา 9 และมาตรา 12) ที่ได้รับอนุญาตทำงานคงเหลือทั่วราชอาณาจักร

จำแนกตามหมวดอาชีพและสัญชาติ

สรุปปี 2551 ณ เดือน ธันวาคม 2551

หน่วยนับ : ตำแหน่ง

หมวดอาชีพ (Occupations)	รวม (ตำแหน่ง)	สัญชาติ (Nationalities)										
		ญี่ปุ่น Japan	จีน China	อังกฤษ English	อินเดีย India	อเมริกัน America	ฟิลิปปินส์ Philippines	จีนไต้หวัน Taiwan	เกาหลีใต้ South Korea	ออสเตรเลีย Australia	มาเลเซีย Malaysia	สัญชาติอื่นๆ Others
รวมทั้งสิ้น (Total)	140,356	28,941	13,298	11,923	10,727	9,505	8,740	6,759	4,766	4,230	3,749	37,718
1 ผู้บัญญัติกฎหมาย ข้าราชการระดับอาวุโส, ผู้จัดการ (Legislators, Senior Officials and Manager)	85,788	20,798	6,752	6,500	8,237	3,997	1,755	5,025	3,518	2,514	2,698	23,994
2 ผู้ประกอบวิชาชีพด้านต่าง ๆ (Professionals)	32,697	3,554	3,418	4,183	1,236	4,645	5,888	543	613	1,248	475	6,894
3ช่างเทคนิคและผู้ปฏิบัติงานที่เกี่ยวข้อง (Technicians and Associate Professionals)	10,985	2,791	1,748	707	548	496	725	537	318	225	310	2,580
4 เสมียน เจ้าหน้าที่ (Clerk)	1,957	461	141	165	83	68	115	62	81	37	46	698
5 พนักงานบริการ พนักงานขายในร้านค้าและตลาด (Service Workers and Shop and Market Sale Workers)	2,073	238	284	60	232	33	87	53	100	38	48	900
6 ผู้ปฏิบัติงานฝีมือด้านการเกษตรและประมง (แปรรูปขั้นพื้นฐาน) (Skilled Agricultural and Fishery Workers)	71	3	2	2	1	2	3	7	-	-	2	49
7 ผู้ปฏิบัติงานโดยใช้ฝีมือในธุรกิจต่าง ๆ (Craft and Related Trades Workers)	1,423	251	311	48	97	17	34	88	47	18	61	451
8 ผู้ปฏิบัติงานในโรงงาน ผู้ควบคุมเครื่องจักรและผู้ปฏิบัติงานด้านการประกอบ (Stationary - Plant and Related Operators)	1,275	193	325	54	53	58	35	96	48	56	50	307
9 อาชีพงานพื้นฐาน (Elementary Occupation)	1,117	11	46	5	7	4	21	3	-	3	6	1,011
T ผู้ฝึกงาน (Trainees)	431	36	67	12	16	11	4	5	5	2	1	272
X ผู้ปฏิบัติงานซึ่งมีอาชีพจัดประเภทอาชีพไม่ได้ (Workers Not Else where Classifiable by Occupations)	2,539	605	204	187	217	174	73	340	36	89	52	562

ตารางที่ 6 จำนวนคนต่างด้าวเข้าเมืองถูกกฎหมาย (มาตรา 9 และมาตรา 12) ที่ได้รับอนุญาตคงเหลือทั่วราชอาณาจักร

จำแนกตามประเภทอาชีพและสัญชาติ

สรุปปี 2551 ณ เดือน ธันวาคม 2551

หน่วยนับ : ตำแหน่ง

ประเภทอาชีพ (Occupations)	รวม (ตำแหน่ง)	สัญชาติ (Nationalities)										
		ญี่ปุ่น Japan	จีน China	อังกฤษ English	อินเดีย India	อเมริกัน America	ฟิลิปปินส์ Philippines	จีนไต้หวัน Taiwan	เกาหลีใต้ South Korea	ออสเตรเลีย Australia	มาเลเซีย Malaysia	สัญชาติอื่น ๆ Others
รวมทั้งสิ้น (Total)	140,356	28,941	13,298	11,923	10,727	9,505	8,740	6,759	4,766	4,230	3,749	37,718
ผู้จัดการฝ่ายผลิตและฝ่ายปฏิบัติการ	51,982	14,786	4,524	3,399	5,168	2,270	1,387	2,651	1,774	1,502	1,773	12,748
ประธานกรรมการ ผู้บริหารระดับสูง	28,632	4,998	1,929	2,588	2,770	1,483	198	2,159	1,598	848	782	9,279
ครู อาจารย์ ผู้ประกอบวิชาชีพด้านการสอน	19,606	859	2,093	3,370	468	3,421	4,556	154	110	846	82	3,647
ผู้ประกอบวิชาชีพด้านธุรกิจ กฎหมาย บัญชี	7,074	855	590	470	313	915	973	127	312	227	167	2,125
ผู้ปฏิบัติงานเทคนิคที่เกี่ยวข้องกับวิทยาศาสตร์	6,399	2,043	1,300	220	380	144	245	444	207	107	224	1,085
สถาปนิก วิศวกร	4,216	1,517	560	208	244	154	247	219	160	109	174	624
ผู้จัดการทั่วไป	3,593	722	143	382	226	108	45	158	87	100	110	1,512
ตัวแทนบริการทางธุรกิจ นายหน้า	3,592	647	325	335	130	226	352	71	97	78	67	1,264
ผู้ให้บริการส่วนบุคคล แม่บ้าน พ่อครัว พนักงานเสิร์ฟ	1,864	228	226	57	203	27	85	46	100	36	47	809
เสมียนสำนักงาน เจ้าหน้าที่ประจำสำนักงาน	1,417	295	123	147	73	64	88	47	53	22	26	479
อาชีพอื่นๆ	11,981	1,991	1,485	747	752	693	564	683	268	355	297	4,146

ตารางที่ 7 จำนวนคนต่างด้าวเข้าเมืองถูกกฎหมาย (มาตรา 9 ประเภทชั่วคราว) ที่ได้รับอนุญาตทำงานคงเหลือที่ราชอาณาจักร

จำแนกตามหมวดอาชีพและสัญชาติ

สรุปปี 2551 ณ เดือน ธันวาคม 2551

หน่วยนับ : ตำแหน่ง

หมวดอาชีพ (Occupations)	รวม (ตำแหน่ง)	สัญชาติ (Nationalities)										
		ญี่ปุ่น Japan	อังกฤษ English	จีน China	อินเดีย India	อเมริกัน America	ฟิลิปปินส์ Philippines	จีนไต้หวัน Taiwan	เกาหลีใต้ South Korea	ออสเตรเลีย Australia	เยอรมัน Germany	สัญชาติอื่นๆ Others
รวมทั้งสิ้น (Total)	108,427	14,101	10,873	10,565	8,800	8,324	8,006	4,323	3,783	3,583	3,191	32,878
1 ผู้บัญญัติกฎหมาย ข้าราชการระดับอาวุโส, ผู้จัดการ (Legislators, Senior Officials and Manager)	64,026	10,233	5,719	5,360	6,960	3,142	1,367	3,372	2,783	2,069	2,149	20,872
2 ผู้ประกอบวิชาชีพด้านต่าง ๆ (Professionals)	29,757	2,143	4,085	3,105	1,050	4,504	5,740	403	558	1,195	525	6,449
3 ช่างเทคนิคและผู้ปฏิบัติงานที่เกี่ยวข้อง (Technicians and Associate Professionals)	7,057	924	647	1,160	323	426	621	271	213	182	237	2,053
4 เสมียน เจ้าหน้าที่ (Clerk)	1,322	157	160	113	70	53	94	21	60	24	41	529
5 พนักงานบริการ พนักงานขายในร้านค้าและตลาด (Service Workers and Shop and Market Sale Workers)	1,971	220	57	275	229	30	87	52	99	27	63	832
6 ผู้ปฏิบัติงานฝีมือด้านการเกษตรและประมง (แปรรูปขั้นพื้นฐาน) (Skilled Agricultural and Fishery Workers)	69	3	2	1	1	1	3	7	-	-	-	51
7 ผู้ปฏิบัติงานโดยใช้ฝีมือในธุรกิจต่าง ๆ (Craft and Related Trades Workers)	873	90	33	185	54	9	17	45	23	13	22	382
8 ผู้ปฏิบัติงานในโรงงาน ผู้ควบคุมเครื่องจักรและผู้ปฏิบัติงานด้านการประกอบ (Stationary - Plant and Related Operators)	680	68	32	170	23	32	18	69	32	14	22	200
9 อาชีพงานพื้นฐาน (Elementary Occupation)	1,091	5	3	41	4	2	20	1	-	2	1	1,012
T ผู้ฝึกงาน (Trainees)	426	34	12	66	16	11	4	5	5	2	70	201
X ผู้ปฏิบัติงานซึ่งมีอาจจัดประเภทอาชีพได้ (Workers Not Else where Classifiable by Occupations)	1,155	224	123	89	70	114	35	77	10	55	61	297

ตารางที่ 8 จำนวนคนต่างด้าวเข้าเมืองถูกกฎหมาย (มาตรา 9 ประเภทชั่วคราวทั่วไป) ที่ได้รับอนุญาตคงเหลือทั่วราชอาณาจักร

จำแนกตามประเภทอาชีพและสัญชาติ

สรุปปี 2551 ณ เดือน ธันวาคม 2551

หน่วยนับ : ตำแหน่ง

ประเภทอาชีพ (Occupations)	รวม (ตำแหน่ง)	สัญชาติ (Nationalities)										
		ญี่ปุ่น Japan	อังกฤษ English	จีน China	อินเดีย India	อเมริกัน America	ฟิลิปปินส์ Philippines	จีนไต้หวัน Taiwan	เกาหลีใต้ South Korea	ออสเตรเลีย Australia	เยอรมัน Germany	สัญชาติอื่นๆ Others
รวมทั้งสิ้น (Total)	108,427	14,101	10,873	10,565	8,800	8,324	8,006	4,323	3,783	3,583	3,191	32,878
ผู้จัดการฝ่ายผลิตและฝ่ายปฏิบัติการ	34,962	6,691	2,744	3,294	4,079	1,599	1,034	1,502	1,269	1,145	979	10,626
ประธานกรรมการ ผู้บริหารระดับสูง	24,809	3,068	2,482	1,801	2,627	1,320	179	1,740	1,389	771	959	8,473
ครู อาจารย์ ผู้ประกอบวิชาชีพด้านการสอน	19,541	855	3,346	2,091	463	3,413	4,550	153	108	843	233	3,486
ผู้ประกอบวิชาชีพด้านธุรกิจ กฎหมาย บัญชี	6,735	679	462	562	300	901	965	103	305	220	182	2,056
ผู้ปฏิบัติงานเทคนิคที่เกี่ยวข้องกับวิทยาศาสตร์และวิศวกรรมศาสตร์	3,095	520	170	765	195	86	153	209	116	73	66	742
ตัวแทนบริการทางธุรกิจ นายหน้าฯ	3,014	316	325	280	94	216	345	42	84	70	154	1,088
ผู้จัดการทั่วไป	2,802	260	365	113	184	92	33	75	70	94	177	1,339
สถาปนิก วิศวกร	2,140	415	161	322	131	75	142	124	120	80	60	510
ผู้ให้บริการส่วนบุคคล แม่บ้าน พ่อครัว พนักงานเสิร์ฟ	1,779	217	54	220	201	25	85	46	99	26	62	744
เสมียนสำนักงาน เจ้าหน้าที่ประจำสำนักงาน	1,075	106	144	99	60	51	76	16	43	21	31	428
อาชีพอื่นๆ	8,475	974	620	1,018	466	546	444	313	180	240	288	3,386

ตารางที่ 9 จำนวนคนต่างด้าวเข้าเมืองถูกกฎหมาย (มาตรา 12 ประเภทส่งเสริมการลงทุน) ที่ได้รับอนุญาตทำงานคงเหลือที่ราชอาณาจักร

จำแนกตามหมวดอาชีพและสัญชาติ

สรุปปี 2551 ณ เดือน ธันวาคม 2551

หน่วยนับ : ตำแหน่ง

หมวดอาชีพ (Occupations)	รวม (ตำแหน่ง)	สัญชาติ (Nationalities)										
		ญี่ปุ่น Japan	จีน China	จีนไต้หวัน Taiwan	อินเดีย India	อเมริกัน America	อังกฤษ English	เกาหลีใต้ South Korea	มาเลเซีย Malaysia	ฟิลิปปินส์ Philippines	ออสเตรเลีย Australia	สัญชาติอื่นๆ Others
รวมทั้งสิ้น (Total)	31,929	14,840	2,733	2,436	1,927	1,181	1,050	983	874	734	647	4,524
1 ผู้บัญญัติกฎหมาย ข้าราชการระดับอาวุโส, ผู้จัดการ (Legislators, Senior Officials and Manager)	21,762	10,565	1,392	1,653	1,277	855	781	735	602	388	445	3,069
2 ผู้ประกอบวิชาชีพด้านต่าง ๆ (Professionals)	2,940	1,411	313	140	186	141	98	55	82	148	53	313
3 ช่างเทคนิคและผู้ปฏิบัติงานที่เกี่ยวข้อง (Technicians and Associate Professionals)	3,928	1,867	588	266	225	70	60	105	116	104	43	484
4 เสมียน เจ้าหน้าที่ (Clerk)	635	304	28	41	13	15	5	21	16	21	13	158
5 พนักงานบริการ พนักงานขายในร้านค้าและตลาด (Service Workers and Shop and Market Sale Workers)	102	18	9	1	3	3	3	1	3	-	11	50
6 ผู้ปฏิบัติงานฝีมือด้านการเกษตรและประมง (แปรรูปขั้นพื้นฐาน) (Skilled Agricultural and Fishery Workers)	2	-	1	-	-	1	-	-	-	-	-	-
7 ผู้ปฏิบัติงานโดยใช้ฝีมือในธุรกิจต่าง ๆ (Craft and Related Trades Workers)	550	161	126	43	43	8	15	24	13	17	5	95
8 ผู้ปฏิบัติงานในโรงงาน ผู้ควบคุมเครื่องจักรและผู้ปฏิบัติงานด้านการ ประกอบ (Stationary - Plant and Related Operators)	595	125	155	27	30	26	22	16	13	17	42	122
9 อาชีพงานพื้นฐาน (Elementary Occupation)	26	6	5	2	3	2	2	-	1	1	1	3
T ผู้ฝึกงาน (Trainees)	5	2	1	-	-	-	-	-	-	-	-	2
X ผู้ปฏิบัติงานซึ่งมีอาจจัดประเภทอาชีพได้ (Workers Not Else where Classifiable by Occupations)	1,384	381	115	263	147	60	64	26	28	38	34	228

ตารางที่ 10 จำนวนคนต่างด้าวเข้าเมืองถูกกฎหมาย (มาตรา 12 ประเภทส่งเสริมการลงทุน) ที่ได้รับอนุญาตคงเหลือทั่วราชอาณาจักร

จำแนกตามประเภทอาชีพและสัญชาติ

สรุปปี 2551 ณ เดือน ธันวาคม 2551

หน่วยนับ : ตำแหน่ง

ประเภทอาชีพ (Occupations)	รวม (ตำแหน่ง)	สัญชาติ (Nationalities)										
		ญี่ปุ่น Japan	จีน China	จีนไต้หวัน Taiwan	อินเดีย India	อเมริกัน America	อังกฤษ English	เกาหลีใต้ South Korea	มาเลเซีย Malaysia	ฟิลิปปินส์ Philippines	ออสเตรเลีย Australia	สัญชาติอื่นๆ Others
รวมทั้งสิ้น (Total)	31,929	14,840	2,733	2,436	1,927	1,181	1,050	983	874	734	647	4,524
ผู้จัดการฝ่ายผลิตและฝ่ายปฏิบัติการ	17,020	8,095	1,230	1,149	1,089	671	655	505	472	353	357	2,444
ประธานกรรมการ ผู้บริหารระดับสูง	3,823	1,930	128	419	143	163	106	209	93	19	77	536
ผู้ปฏิบัติงานเทคนิคที่เกี่ยวข้องกับวิทยาศาสตร์และวิศวกรรมศาสตร์	3,304	1,523	535	235	185	58	50	91	100	92	34	401
สถาปนิก วิศวกร	2,076	1,102	238	95	113	79	47	40	56	105	29	172
ผู้จัดการทั่วไป	791	462	30	83	42	16	17	17	33	12	6	73
ตัวแทนบริการทางธุรกิจ นายหน้า	578	331	45	29	36	10	10	13	15	7	8	74
เสมียนสำนักงาน เจ้าหน้าที่ประจำสำนักงาน	342	189	24	31	13	13	3	10	6	12	1	40
ผู้ประกอบการวิชาชีพด้านธุรกิจ กฎหมาย บัญชี	339	176	28	24	13	14	8	7	10	8	7	44
ผู้ควบคุมเครื่องจักรและผู้ปฏิบัติงานด้านการประกอบ	305	98	79	20	14	1	1	13	4	5	1	69
ผู้ให้บริการส่วนบุคคล แม่บ้าน พ่อครัว พนักงานเสิร์ฟ	85	11	6	-	2	2	3	1	3	-	10	47
อาชีพอื่นๆ	3,266	923	390	351	277	154	150	77	82	121	117	624

ตารางที่ 11 จำนวนคนต่างด้าวเข้าเมืองถูกกฎหมาย (มาตรา 9 และมาตรา 12) ที่ได้รับอนุญาตทำงานคงเหลือทั่วราชอาณาจักร

จำแนกตามหมวดอุตสาหกรรมและสัญชาติ

สรุปปี 2551 ณ เดือน ธันวาคม 2551

หน่วยนับ : ตำแหน่ง

หมวดอุตสาหกรรม (Industry)	รวม (ตำแหน่ง)	สัญชาติ (Nationalities)										
		ญี่ปุ่น Japan	จีน China	อังกฤษ English	อินเดีย India	อเมริกัน America	ฟิลิปปินส์ Philippines	จีนไต้หวัน Taiwan	เกาหลีใต้ South Korea	ออสเตรเลีย Australia	มาเลเซีย Malaysia	สัญชาติอื่นๆ Others
รวมทั้งสิ้น (Total)	140,356	28,941	13,298	11,923	10,727	9,505	8,740	6,759	4,766	4,230	3,749	37,718
A เกษตรกรรม การล่าสัตว์และการป่าไม้ (Agriculture, hunting and forestry)	1,154	214	104	49	71	62	22	79	30	26	48	449
B การประมง (Fishing)	76	5	8	3	2	2	-	24	5	1	8	18
C การทำเหมืองแร่และเหมืองหิน (Mining and quarrying)	2,549	209	337	310	122	421	86	57	27	128	164	688
D การผลิต (Manufacturing)	40,881	15,385	5,081	1,135	3,069	1,003	881	3,843	1,450	583	1,400	7,051
E การไฟฟ้า ก๊าซและการประปา (Electricity, gas and water supply)	293	64	34	17	19	21	7	10	26	4	13	78
F การก่อสร้าง (Construction)	4,884	1,316	561	373	204	149	232	133	428	144	350	994
G การขายส่ง การขายปลีก การซ่อมแซมยานยนต์ จักรยานยนต์ ฯ (Wholesale and retail trade; repair of motor vehicles, etc.)	21,103	3,298	2,191	742	4,348	525	432	956	725	344	534	7,008
H โรงแรมและภัตตาคาร (Hotels and restaurants)	9,631	798	442	995	509	358	882	71	396	378	166	4,636
I การขนส่ง สถานที่เก็บสินค้าและการคมนาคม (Transport, storage and communications)	6,943	1,405	629	400	263	208	125	150	511	155	231	2,866
J ตัวกลางทางการเงิน (Financial intermediation)	1,881	541	71	251	81	132	42	52	24	109	70	508
K บริการด้านอสังหาริมทรัพย์ การให้เช่าและบริการทางธุรกิจ (Real estate, renting and business activities)	15,858	2,288	846	2,776	654	1,325	493	634	385	908	434	5,115
L บริหารราชการและป้องกันประเทศ รวมทั้งการประกันสังคมภาคบังคับ (Public administration and defence; compulsory social security)	605	104	82	61	10	75	51	12	15	28	5	162
M การศึกษา (Education)	20,485	897	2,147	3,505	478	3,627	4,644	149	132	909	97	3,900
N การบริการด้านสุขภาพและงานสังคมสงเคราะห์ (Health and social work)	1,530	123	54	113	41	316	138	26	71	76	36	536
O บริการชุมชน สังคมและบริการส่วนบุคคลอื่นๆ (Other community, social and personal service activities)	6,980	722	370	788	317	913	498	145	378	281	109	2,459
P ลูกจ้างในครัวเรือนส่วนบุคคล (Private households with employed persons)	120	2	4	-	1	-	56	-	-	-	-	57
Q องค์การระหว่างประเทศและองค์กรต่างประเทศอื่นๆ และสมาชิก (Extra-territorial organizations and bodies)	600	62	48	48	32	118	34	9	29	29	6	185
Z กิจการ อื่นๆ (Others)	4,783	1,508	289	357	506	250	117	409	134	127	78	1,008

ตารางที่ 12 จำนวนคนต่างด้าวเข้าเมืองถูกกฎหมาย (มาตรา 9 และมาตรา 12) ที่ได้รับอนุญาตทำงานคงเหลือชั่วคราวอาณาจักร

จำแนกตามประเภทกิจการและสัญชาติ

สรุปปี 2551 ณ เดือน ธันวาคม 2551

หน่วยนับ : ตำแหน่ง

ประเภทกิจการ (Industry)	รวม (ตำแหน่ง)	สัญชาติ (Nationalities)										
		ญี่ปุ่น Japan	จีน China	อังกฤษ English	อินเดีย India	อเมริกัน America	ฟิลิปปินส์ Philippines	จีนไต้หวัน Taiwan	เกาหลีใต้ South Korea	ออสเตรเลีย Australia	มาเลเซีย Malaysia	สัญชาติอื่นๆ Others
รวมทั้งสิ้น (Total)	140,356	28,941	13,298	11,923	10,727	9,505	8,740	6,759	4,766	4,230	3,749	37,718
โรงเรียน มหาวิทยาลัย สถาบันการศึกษา	20,485	897	2,147	3,505	478	3,627	4,644	149	132	909	97	3,900
การขายส่ง และการค้าเพื่อค้าขายหน้า	10,921	1,496	1,319	388	2,303	295	255	549	389	231	354	3,342
บริการให้คำปรึกษาทางธุรกิจ กฎหมาย บัญชี	10,152	1,241	548	1,863	386	940	363	499	250	679	280	3,103
โรงแรมและภัตตาคาร	9,631	798	442	995	509	358	882	71	396	378	166	4,636
การขายปลีก ยกเว้นยานยนต์และจักรยานยนต์	8,245	928	685	309	1,986	192	127	279	309	87	125	3,218
การผลิตผลิตภัณฑ์อาหารและเครื่องดื่ม	6,846	2,419	701	189	459	235	185	580	140	116	269	1,553
การก่อสร้าง	4,884	1,316	561	373	204	149	232	133	428	144	350	994
การผลิตเครื่องเรือนและการผลิต	4,402	1,384	338	92	754	159	120	433	135	37	109	841
ตัวแทนธุรกิจการท่องเที่ยว บริการเกี่ยวกับการขนส่ง	4,066	724	197	285	119	103	69	73	375	89	75	1,957
การผลิตผลิตภัณฑ์ยางและผลิตภัณฑ์พลาสติก	3,674	1,333	521	45	208	51	34	561	214	23	250	434
กิจการอื่นๆ	57,050	16,405	5,839	3,879	3,321	3,396	1,829	3,432	1,998	1,537	1,674	13,740

ตารางที่ 13 จำนวนคนต่างด้าวเข้าเมืองถูกกฎหมาย (มาตรา 9 ประเภทชั่วคราว) ที่ได้รับอนุญาตทำงานคงเหลือทั่วราชอาณาจักร

จำแนกตามหมวดอุตสาหกรรมและสัญชาติ

สรุปปี 2551 ณ เดือน ธันวาคม 2551

หน่วยนับ : ตำแหน่ง

หมวดอุตสาหกรรม (Industry)	รวม (ตำแหน่ง)	สัญชาติ (Nationalities)										
		ญี่ปุ่น Japan	อังกฤษ English	จีน China	อินเดีย India	อเมริกัน America	ฟิลิปปินส์ Philippines	จีนไต้หวัน Taiwan	เกาหลีใต้ South Korea	ออสเตรเลีย Australia	เยอรมัน Germany	สัญชาติอื่นๆ Others
รวมทั้งสิ้น (Total)	108,427	14,101	10,873	10,565	8,800	8,324	8,006	4,323	3,783	3,583	3,191	32,878
A เกษตรกรรม การล่าสัตว์และการป่าไม้ (Agriculture, hunting and forestry)	879	124	38	91	42	49	19	67	24	20	17	388
B การประมง (Fishing)	71	5	3	8	2	2	-	24	5	-	-	22
C การทำเหมืองแร่และเหมืองหิน (Mining and quarrying)	1,203	74	175	104	40	189	42	13	5	71	12	478
D การผลิต (Manufacturing)	19,182	3,981	761	3,173	1,776	533	439	1,888	666	320	538	5,107
E การไฟฟ้า ก๊าซและการประปา (Electricity, gas and water supply)	177	25	11	32	14	12	5	1	8	3	12	54
F การก่อสร้าง (Construction)	4,693	1,272	348	561	172	131	208	120	423	139	86	1,233
G การขายส่ง การขายปลีก การซ่อมแซมยานยนต์ จักรยานยนต์ ฯ (Wholesale and retail trade; repair of motor vehicles, etc.)	18,634	2,141	660	1,993	4,210	449	355	804	678	290	386	6,668
H โรงแรมและภัตตาคาร (Hotels and restaurants)	8,932	679	951	426	490	341	862	59	375	321	473	3,955
I การขนส่ง สถานที่เก็บสินค้าและการคมนาคม (Transport, storage and communications)	6,191	1,128	371	416	216	196	117	145	507	140	337	2,618
J ตัวกลางทางการเงิน (Financial intermediation)	1,406	355	202	68	68	108	33	52	20	82	17	401
K บริการด้านอสังหาริมทรัพย์ การให้เช่าและบริการทางธุรกิจ (Real estate, renting and business activities)	14,501	1,825	2,651	792	595	1,222	473	593	380	834	614	4,522
L บริหารราชการและป้องกันประเทศ รวมทั้งการประกันสังคมภาคบังคับ (Public administration and defence; compulsory social security)	552	79	53	82	9	75	48	8	15	25	18	140
M การศึกษา (Education)	20,399	896	3,466	2,145	476	3,619	4,635	147	127	904	258	3,726
N การบริการด้านสุขภาพและงานสังคมสงเคราะห์ (Health and social work)	1,498	115	113	54	41	315	136	26	71	75	57	495
O บริการชุมชน สังคมและบริการส่วนบุคคลอื่นๆ (Other community, social and personal service activities)	6,488	663	748	362	279	796	475	135	370	237	246	2,177
P ลูกจ้างในครัวเรือนส่วนบุคคล (Private households with employed persons)	120	2	-	4	1	-	56	-	-	-	-	57
Q องค์กรระหว่างประเทศและองค์กรต่างประเทศอื่นๆ และสมาชิก (Extra-territorial organizations and bodies)	590	53	48	48	32	118	34	9	29	29	14	176
Z กิจการ อื่นๆ (Others)	2,911	684	274	206	337	169	69	232	80	93	106	661

ตารางที่ 14 จำนวนคนต่างด้าวเข้าเมืองถูกกฎหมาย (มาตรา 9 ประเภทชั่วคราวทั่วไป) ที่ได้รับอนุญาตทำงานคงเหลือทั่วราชอาณาจักร

จำแนกตามประเภทกิจการและสัญชาติ

สรุปปี 2551 ณ เดือน ธันวาคม 2551

หน่วยนับ : ตำแหน่ง

ประเภทกิจการ (Industry)	รวม (ตำแหน่ง)	สัญชาติ (Nationalities)										
		ญี่ปุ่น Japan	อังกฤษ English	จีน China	อินเดีย India	อเมริกัน America	ฟิลิปปินส์ Philippines	จีนไต้หวัน Taiwan	เกาหลีใต้ South Korea	ออสเตรเลีย Australia	เยอรมัน Germany	สัญชาติอื่นๆ Others
รวมทั้งสิ้น (Total)	108,427	14,101	10,873	10,565	8,800	8,324	8,006	4,323	3,783	3,583	3,191	32,878
โรงเรียน มหาวิทยาลัย สถาบันการศึกษา	20,399	896	3,466	2,145	476	3,619	4,635	147	127	904	258	3,726
การขายส่ง และการค้าเพื่อค้าหน้า	9,580	1,036	322	1,167	2,198	245	202	436	358	189	179	3,248
บริการให้คำปรึกษาทางธุรกิจ กฎหมาย บัญชี	9,554	1,072	1,790	514	364	875	352	489	246	630	392	2,830
โรงแรมและภัตตาคาร	8,932	679	951	426	490	341	862	59	375	321	473	3,955
การขายปลีก ยกเว้นยานยนต์และจักรยานยนต์	7,706	649	297	655	1,960	171	112	264	302	82	156	3,058
การก่อสร้าง	4,693	1,272	348	561	172	131	208	120	423	139	86	1,233
ตัวแทนธุรกิจการท่องเที่ยว บริการเกี่ยวกับการขนส่ง	3,913	660	268	197	108	102	63	72	375	83	262	1,723
การผลิตผลิตภัณฑ์อาหารและเครื่องดื่ม	2,969	564	108	386	182	103	70	224	74	59	80	1,119
ตัวแทนธุรกิจการค้าระหว่างประเทศ	2,544	316	206	128	131	424	199	71	132	94	72	771
การผลิตเครื่องเรือนและการผลิต	2,033	201	56	183	592	78	56	171	74	29	39	554
กิจการอื่นๆ	36,104	6,756	3,061	4,203	2,127	2,235	1,247	2,270	1,297	1,053	1,194	10,661

ตารางที่ 15 จำนวนคนต่างด้าวเข้าเมืองถูกกฎหมาย (มาตรา 12 ประเภทส่งเสริมการลงทุน) ที่ได้รับอนุญาตทำงานคงเหลือทั่วราชอาณาจักร

จำแนกตามหมวดอุตสาหกรรมและสัญชาติ

สรุปปี 2551 ณ เดือน ธันวาคม 2551

หน่วยนับ : ตำแหน่ง

หมวดอุตสาหกรรม (Industry)	รวม (ตำแหน่ง)	สัญชาติ (Nationalities)										
		ญี่ปุ่น Japan	จีน China	จีนไต้หวัน Taiwan	อินเดีย India	อเมริกัน America	อังกฤษ English	เกาหลีใต้ South Korea	มาเลเซีย Malaysia	ฟิลิปปินส์ Philippines	ออสเตรเลีย Australia	สัญชาติอื่นๆ Others
รวมทั้งสิ้น (Total)	31,929	14,840	2,733	2,436	1,927	1,181	1,050	983	874	734	647	4,524
A เกษตรกรรม การล่าสัตว์และการป่าไม้ (Agriculture, hunting and forestry)	275	90	13	12	29	13	11	6	2	3	6	90
B การประมง (Fishing)	5	-	-	-	-	-	-	-	1	-	1	3
C การทำเหมืองแร่และเหมืองหิน (Mining and quarrying)	1,346	135	233	44	82	232	135	22	51	44	57	311
D การผลิต (Manufacturing)	21,699	11,404	1,908	1,955	1,293	470	374	784	625	442	263	2,181
E การไฟฟ้า ก๊าซและการประปา (Electricity, gas and water supply)	116	39	2	9	5	9	6	18	3	2	1	22
F การก่อสร้าง (Construction)	191	44	-	13	32	18	25	5	2	24	5	23
G การขายส่ง การขายปลีก การซ่อมแซมยานยนต์ จักรยานยนต์ ฯ (Wholesale and retail trade; repair of motor vehicles, etc.)	2,469	1,157	198	152	138	76	82	47	50	77	54	438
H โรงแรมและภัตตาคาร (Hotels and restaurants)	699	119	16	12	19	17	44	21	25	20	57	349
I การขนส่ง สถานที่เก็บสินค้าและการคมนาคม (Transport, storage and communications)	752	277	213	5	47	12	29	4	23	8	15	119
J ตัวกลางทางการเงิน (Financial intermediation)	475	186	3	-	13	24	49	4	6	9	27	154
K บริการด้านอสังหาริมทรัพย์ การให้เช่าและบริการทางธุรกิจ (Real estate, renting and business activities)	1,357	463	54	41	59	103	125	5	35	20	74	378
L บริหารราชการและป้องกันประเทศ รวมทั้งการประกันสังคมภาคบังคับ (Public administration and defence; compulsory social security)	53	25	-	4	1	-	8	-	-	3	3	9
M การศึกษา (Education)	86	1	2	2	2	8	39	5	-	9	5	13
N การบริการด้านสุขภาพและงานสังคมสงเคราะห์ (Health and social work)	32	8	-	-	-	1	-	-	2	2	1	18
O บริการชุมชน สังคมและบริการส่วนบุคคลอื่นๆ (Other community, social and personal service activities)	492	59	8	10	38	117	40	8	21	23	44	124
P ลูกจ้างในครัวเรือนส่วนบุคคล (Private households with employed persons)	-	-	-	-	-	-	-	-	-	-	-	-
Q องค์การระหว่างประเทศและองค์กรต่างประเทศอื่นๆ และสมาชิก (Extra-territorial organizations and bodies)	10	9	-	-	-	-	-	-	-	-	-	1
Z กิจกรรมอื่นๆ (Others)	1,872	824	83	177	169	81	83	54	28	48	34	291

ตารางที่ 16 จำนวนคนต่างด้าวเข้าเมืองถูกกฎหมาย (มาตรา 12 ประเภทส่งเสริมการลงทุน) ที่ได้รับอนุญาตทำงานคงเหลือชั่วคราวตามจักร

จำแนกตามประเภทกิจการและสัญชาติ

สรุปปี 2551 ณ เดือน ธันวาคม 2551

หน่วยนับ : ตำแหน่ง

ประเภทกิจการ (Industry)	รวม (ตำแหน่ง)	สัญชาติ (Nationalities)										
		ญี่ปุ่น Japan	จีน China	จีนไต้หวัน Taiwan	อินเดีย India	อเมริกัน America	อังกฤษ English	เกาหลีใต้ South Korea	มาเลเซีย Malaysia	ฟิลิปปินส์ Philippines	ออสเตรเลีย Australia	สัญชาติอื่นๆ Others
รวมทั้งสิ้น (Total)	31,929	14,840	2,733	2,436	1,927	1,181	1,050	983	874	734	647	4,524
การผลิตผลิตภัณฑ์อาหารและเครื่องดื่ม	3,877	1,855	315	356	277	132	81	66	112	115	57	511
การผลิตเครื่องเรือน	2,369	1,183	155	262	162	81	36	61	57	64	8	300
การผลิตยานยนต์ รถพ่วงและรถกึ่งรถพ่วง	2,253	1,758	32	24	46	25	54	29	55	25	37	168
การผลิตผลิตภัณฑ์ยางและผลิตภัณฑ์พลาสติก	2,191	1,020	183	341	135	31	18	158	114	11	10	170
การผลิตเครื่องจักรที่ใช้พลังงานไฟฟ้าและเครื่องมือเครื่องใช้ไฟฟ้า	1,600	1,002	87	157	21	16	18	148	23	27	16	85
การผลิตอุปกรณ์และเครื่องมือทางวิทยุ โทรทัศน์และการสื่อสาร	1,584	1,095	50	94	9	34	14	66	38	51	2	131
การผลิตผลิตภัณฑ์ที่ทำจากโลหะประดิษฐ์	1,364	646	172	215	55	9	8	77	37	36	10	99
การขายส่ง และการค้าเพื่อค่านายหน้า	1,341	460	152	113	105	50	66	31	44	53	42	225
การขุดเจาะน้ำมันปิโตรเลียม	1,293	107	233	42	82	232	132	22	48	43	47	305
การผลิตเคมีภัณฑ์และผลิตเคมีภัณฑ์	1,236	434	219	62	248	31	34	20	43	12	17	116
กิจการอื่น	12,821	5,280	1,135	770	787	540	589	305	303	297	401	2,414

ตารางที่ 17 จำนวนคนต่างด้าวเข้าเมืองผิดกฎหมาย (มาตรา 13 ประเภทชนกลุ่มน้อย) ที่ได้รับอนุญาตทำงานคงเหลือทั่วราชอาณาจักร

จำแนกตามหมวดอาชีพและสัญชาติ

สรุปปี 2551 ณ เดือน ธันวาคม 2551

หน่วยนับ : ตำแหน่ง

หมวดอาชีพ (Occupations)	รวม (ตำแหน่ง)	สัญชาติ (Nationalities)										
		ไทยใหญ่	พม่า*	กระเหรี่ยง	มอญ	ไทลื้อ	จีน	จีนฮ่ออิสระ	มุเซอ	อีก้อ	ผู้พลัดถิ่น สัญชาติพม่า	สัญชาติอื่นๆ Others
รวมทั้งสิ้น (Total)	60,741	28,326	8,225	3,851	2,591	2,317	1,882	1,292	1,133	1,114	867	9,143
1 ผู้บัญญัติกฎหมาย ข้าราชการระดับอาวุโส, ผู้จัดการ (Legislators, Senior Officials and Manager)	106	17	16	-	-	1	3	-	-	1	-	68
2 ผู้ประกอบวิชาชีพด้านต่าง ๆ (Professionals)	93	18	14	-	1	2	10	-	1	1	-	46
3 ช่างเทคนิคและผู้ปฏิบัติงานที่เกี่ยวข้อง (Technicians and Associate Professionals)	193	28	58	29	8	6	12	5	3	4	4	36
4 เสมียน เจ้าหน้าที่ (Clerk)	164	64	14	2	-	2	27	12	10	7	1	25
5 พนักงานบริการ พนักงานขายในร้านค้าและตลาด (Service Workers and Shop and Market Sale Workers)	6,099	1,537	938	202	100	321	627	418	246	178	85	1,447
6 ผู้ปฏิบัติงานฝีมือด้านการเกษตรและประมง (แปรรูปขั้นพื้นฐาน) (Skilled Agricultural and Fishery Workers)	6,745	3,961	1,209	226	326	131	60	31	76	21	36	668
7 ผู้ปฏิบัติงานโดยใช้ฝีมือในธุรกิจต่าง ๆ (Craft and Related Trades Workers)	3,192	1,715	496	144	164	108	53	41	35	50	44	342
8 ผู้ปฏิบัติงานในโรงงาน ผู้ควบคุมเครื่องจักรและผู้ปฏิบัติงานด้านการประกอบ (Stationary - Plant and Related Operators)	627	149	107	119	43	2	35	11	13	11	3	134
9 อาชีพงานพื้นฐาน (Elementary Occupation)	43,511	20,837	5,373	3,129	1,949	1,744	1,055	774	749	841	694	6,366
T ผู้ฝึกงาน (Trainees)	-	-	-	-	-	-	-	-	-	-	-	-
X ผู้ปฏิบัติงานซึ่งมิอาจจัดประเภทอาชีพได้ (Workers Not Else where Classifiable by Occupations)	11	-	-	-	-	-	-	-	-	-	-	11

* พม่า เป็นกลุ่มที่มีก่อนกลุ่มตามมติ ครม. 3 สัญชาติ (พม่า ลาวและกัมพูชา)

ตารางที่ 18 จำนวนคนต่างด้าวเข้าเมืองผิดกฎหมาย (มาตรา 13 ประเภทชนกลุ่มน้อย) ที่ได้รับอนุญาตทำงานคงเหลือทั่วราชอาณาจักร

จำแนกตามประเภทอาชีพและสัญชาติ

สรุปปี 2551 ณ เดือน ธันวาคม 2551

หน่วยนับ : ตำแหน่ง

ประเภทอาชีพ (Occupations)	รวม (ตำแหน่ง)	สัญชาติ (Nationalities)										
		ไทยใหญ่	พม่า*	กระเหรี่ยง	มอญ	ไทลื้อ	จีน	จีนฮ่ออิสระ	มุเซอ	อีก้อ	ผู้พลัดถิ่น สัญชาติพม่า	สัญชาติอื่นๆ
รวมทั้งสิ้น (Total)	60,741	28,326	8,225	3,851	2,591	2,317	1,882	1,292	1,133	1,114	867	9,143
งานกรรมกร	43,211	20,659	5,412	3,192	2,057	1,613	997	733	726	827	659	6,336
งานทำสวนผักและผลไม้	6,209	3,695	1,145	160	286	118	48	25	68	20	33	611
งานขายปลีกสินค้า	3,349	727	745	92	41	105	338	228	130	83	30	830
งานซักรีดเสื้อผ้า	2,320	591	309	137	79	244	171	141	89	61	78	420
งานขายอาหารหรือเครื่องดื่ม	1,844	641	102	47	21	106	220	118	69	66	23	431
งานช่างปูน	1,116	878	131	9	7	21	8	4	2	8	10	38
งานผลิตอาหารหรือเครื่องดื่ม	763	288	105	106	49	11	10	8	11	18	7	150
งานช่างไม้ก่อสร้างอาคาร	557	380	89	13	9	9	6	1	8	5	4	33
งานช่างทาสี	332	210	25	1	2	46	5	6	3	4	8	22
งานเลี้ยงสัตว์ ยกเว้น งานเลี้ยงไหม	224	77	35	39	18	6	8	4	5	1	-	31
อาชีพอื่นๆ	816	180	127	55	22	38	71	24	22	21	15	241

* พม่า เป็นกลุ่มที่มีก่อนกลุ่มตามมติ ครม. 3 สัญชาติ (พม่า ลาวและกัมพูชา)

ตารางที่ 19 จำนวนคนต่างด้าวเข้าเมืองผิดกฎหมาย (มาตรา 13 ประเภทชนกลุ่มน้อย) ที่ได้รับอนุญาตทำงานคงเหลือทั่วราชอาณาจักร

จำแนกตามหมวดอุตสาหกรรมและสัญชาติ

สรุปปี 2551 ณ เดือน ธันวาคม 2551

หน่วยนับ : ตำแหน่ง

หมวดอุตสาหกรรม (Industry)	รวม (ตำแหน่ง)	สัญชาติ (Nationalities)										
		ไทยใหญ่	พม่า*	กระเหรี่ยง	มอญ	ไทลื้อ	จีน	จีนฮ่ออิสระ	มูเซอ	อิก้อ	ผู้พลัดถิ่น สัญชาติพม่า	สัญชาติอื่นๆ
รวมทั้งสิ้น (Total)	60,741	28,326	8,225	3,851	2,591	2,317	1,882	1,292	1,133	1,114	867	9,143
A เกษตรกรรม การล่าสัตว์และการป่าไม้ (Agriculture, hunting and forestry)	12,296	6,319	2,426	546	702	296	90	53	149	121	65	1,529
B การประมง (Fishing)	188	14	28	35	17	7	14	12	9	-	4	48
C การทำเหมืองแร่และเหมืองหิน (Mining and quarrying)	427	44	103	82	97	1	3	3	2	-	10	82
D การผลิต (Manufacturing)	10,721	2,583	1,404	1,821	800	345	407	327	215	276	177	2,366
E การไฟฟ้า ก๊าซและการประปา (Electricity, gas and water supply)	15	1	1	-	-	2	1	5	2	-	1	2
F การก่อสร้าง (Construction)	17,002	11,991	1,640	361	365	621	144	55	146	145	239	1,295
G การขายส่ง การขายปลีก การซ่อมแซมยานยนต์ จักรยานยนต์ ฯ (Wholesale and retail trade; repair of motor vehicles, etc.)	8,711	2,900	1,542	521	340	306	453	347	228	196	163	1,715
H โรงแรมและภัตตาคาร (Hotels and restaurants)	5,413	2,344	412	167	88	302	404	220	206	214	67	989
I การขนส่ง สถานที่เก็บสินค้าและการคมนาคม (Transport, storage and communications)	468	155	100	18	7	14	26	16	10	15	1	106
J ตัวกลางทางการเงิน (Financial intermediation)	19	8	-	-	2	1	1	1	-	-	-	6
K บริการด้านอสังหาริมทรัพย์ การให้เช่าและบริการทางธุรกิจ (Real estate, renting and business activities)	971	501	100	25	23	42	49	51	15	9	16	140
L บริหารราชการและป้องกันประเทศ รวมทั้งการประกันสังคมภาคบังคับ (Public administration and defence; compulsory social security)	25	10	5	-	-	1	-	2	-	-	-	7
M การศึกษา (Education)	111	23	7	4	-	5	14	4	4	1	1	48
N การบริการด้านสุขภาพและงานสังคมสงเคราะห์ (Health and social work)	81	17	24	6	2	6	2	2	3	8	2	9
O บริการชุมชน สังคมและบริการส่วนบุคคลอื่นๆ (Other community, social and personal service activities)	1,312	429	169	100	45	98	68	42	17	42	20	282
P ลูกจ้างในครัวเรือนส่วนบุคคล (Private households with employed persons)	2,920	982	257	155	103	266	201	151	122	87	96	500
Q องค์กรระหว่างประเทศและองค์กรต่างประเทศอื่นๆ และสมาชิก (Extra-territorial organizations and bodies)	3	2	-	-	-	-	-	-	-	-	-	1
Z กิจกรรมอื่นๆ (Others)	58	3	7	10	-	4	5	1	5	-	5	18

* พม่า เป็นกลุ่มที่มีก่อนกลุ่มตามมติ ครม. 3 สัญชาติ (พม่า ลาวและกัมพูชา)

ตารางที่ 20 จำนวนคนต่างด้าวเข้าเมืองผิดกฎหมาย (มาตรา 13 ประเภทชนกลุ่มน้อย) ที่ได้รับอนุญาตทำงานคงเหลือทั่วราชอาณาจักร

จำแนกตามประเภทกิจการและสัญชาติ

สรุปปี 2551 ณ เดือน ธันวาคม 2551

หน่วยนับ : ตำแหน่ง

ประเภทกิจการ (Industry)	รวม (ตำแหน่ง)	สัญชาติ (Nationalities)										
		ไทยใหญ่	พม่า*	กระเหรี่ยง	มอญ	ไทลื้อ	จีน	จีนฮ่ออิสระ	มูเซอ	อีก้อ	ผู้พลัดถิ่น สัญชาติพม่า	สัญชาติอื่นๆ
รวมทั้งสิ้น (Total)	60,741	28,326	8,225	3,851	2,591	2,317	1,882	1,292	1,133	1,114	867	9,143
การก่อสร้างอาคารทั่วไป	15,462	11,272	1,416	290	319	486	102	38	118	112	206	1,103
การทำสวนผลไม้	6,896	4,649	1,266	90	115	159	31	11	70	67	14	424
ลูกจ้างในครัวเรือนส่วนบุคคล	2,920	982	257	155	103	266	201	151	122	87	96	500
ภัตตาคาร ร้านอาหารและเครื่องดื่ม	2,367	969	153	71	30	129	186	102	108	123	22	474
การทำสวนผัก สวนแตง	1,466	449	430	125	150	21	4	3	7	6	3	268
สถานที่อยู่อาศัย	1,310	666	96	37	20	90	80	48	49	32	32	160
สถานที่ขายอาหารและเครื่องดื่ม	1,126	410	117	51	17	56	80	51	40	48	11	245
การทำสวนไม้ดอก ไม้ประดับ	1,029	292	72	26	35	47	4	6	23	15	12	497
การก่อสร้างเฉพาะงาน	1,004	410	187	63	33	59	28	7	24	26	9	158
ร้านขายปลีกสินค้า	726	124	191	35	8	36	92	39	18	14	7	162
กิจการอื่นๆ	26,435	8,103	4,040	2,908	1,761	968	1,074	836	554	584	455	5,152

* พม่า เป็นกลุ่มที่มีก่อนกลุ่มตามมติ ครม. 3 สัญชาติ (พม่า ลาวและกัมพูชา)

ตารางที่ 21 จำนวนแรงงานต่างด้าวผิดกฎหมาย มาตรา 13 ตามมติ ครม. 3 สัญชาติ (พม่า ลาว กัมพูชา) ที่ราชอาณาจักร

จำแนกตามงานที่ได้รับอนุญาตให้ทำงานและประเภทกิจการ

สรุปปี 2551 ณ เดือน ธันวาคม 2551

หน่วยนับ : คน

งาน/ประเภทกิจการ	รวม นายจ้าง/ กิจการ (แห่ง)	รวม 3 สัญชาติ			พม่า			ลาว			กัมพูชา		
		รวม (คน)	ชาย	หญิง	รวม	ชาย	หญิง	รวม	ชาย	หญิง	รวม	ชาย	หญิง
รวม	154,304	501,570	267,974	233,596	476,676	255,089	221,587	12,800	5,802	6,998	12,094	7,083	5,011
1. งานกรรมกร	109,228	447,637	256,341	191,296	427,912	244,564	183,348	8,713	4,936	3,777	11,012	6,841	4,171
ประมง	2,875	9,836	7,923	1,913	8,022	6,484	1,538	233	160	73	1,581	1,279	302
ต่อเนื่องประมงทะเล	7,003	58,890	25,916	32,974	57,776	25,324	32,452	119	67	52	995	525	470
เกษตรและปศุสัตว์	32,301	92,200	57,889	34,311	87,339	54,854	32,485	2,680	1,730	950	2,181	1,305	876
โรงสีข้าว	924	3,980	2,840	1,140	3,910	2,801	1,109	36	12	24	34	27	7
โรงอิฐ	816	3,124	1,994	1,130	2,906	1,884	1,022	184	95	89	34	15	19
โรงน้ำแข็ง	990	3,369	2,662	707	3,131	2,481	650	116	92	24	122	89	33
ขนถ่ายสินค้าทางน้ำ	201	773	609	164	727	575	152	2	2	-	44	32	12
ก่อสร้าง	14,258	76,206	47,917	28,289	73,227	46,086	27,141	1,027	576	451	1,952	1,255	697
เหมืองแร่/เหมืองหิน	200	769	525	244	767	524	243	-	-	-	2	1	1
อื่นๆ	49,660	198,490	108,066	90,424	190,107	103,551	86,556	4,316	2,202	2,114	4,067	2,313	1,754
2. งานรับใช้ในบ้าน	45,076	53,933	11,633	42,300	48,764	10,525	38,239	4,087	866	3,221	1,082	242	840
ผู้รับใช้ในบ้าน	45,076	53,933	11,633	42,300	48,764	10,525	38,239	4,087	866	3,221	1,082	242	840

ตารางที่ 22 จำนวนคนต่างด้าวได้รับอนุญาตทำงานคงเหลือทั่วราชอาณาจักร

จำแนกตามประเภทคนต่างด้าวและสัญชาติ

สรุปปี 2551 ณ เดือน ธันวาคม 2551

หน่วยนับ : ตำแหน่ง

คนต่างด้าวทั่วราชอาณาจักร								
ลำดับที่	ต่างด้าวถูกกฎหมาย				ต่างด้าวผิดกฎหมาย			
	สัญชาติ	รวม	(มาตรา 9) ชั่วคราว	(มาตรา 12) ส่งเสริมการลงทุน	สัญชาติ	รวม	(มาตรา 13) ชนกลุ่มน้อย	ตามมติ ครม. (3 สัญชาติ)
		140,356	108,427	31,929		562,311	60,741	501,570
1	เนเธอร์แลนด์	1,537	1,289	248	กัมพูชา	12,094	-	12,094
2	ออสเตรเลีย	355	290	65	พม่า	484,901	8,225	476,676
3	ออสเตรเลีย	4,230	3,583	647	จีน	1,882	1,882	-
4	บังกลาเทศ	712	666	46	ลาว	13,648	848	12,800
5	เบลเยียม	793	627	166	เนปาล	84	84	
6	พม่า	2,385	2,223	162	เวียดนาม	208	208	
7	แคนาดา	2,447	2,153	294	กระเหรี่ยง	3,851	3,851	
8	จีน	13,298	10,565	2,733	มูเซอ	1,133	1,133	
9	เยอรมัน	3,727	3,191	536	เย้า	40	40	
10	เดนมาร์ก	848	745	103	อีเก้อ	1,114	1,114	
11	แอฟริกาใต้	438	382	56	ลีซอ	452	452	
12	ฟินแลนด์	473	428	45	ไทยใหญ่	28,326	28,326	
13	ฝรั่งเศส	3,568	2,983	585	มอญ	2,591	2,591	
14	อังกฤษ	11,923	10,873	1,050	จีนย้อ	445	445	
15	ฮ่องกง	145	122	23	อดีตทหารจีนคณะชาติ	459	459	
16	อินโดนีเซีย	1,069	785	284	จีนฮ่ออพยพพลเรือน	121	121	
17	ไอร์แลนด์	456	416	40	จีนฮ่ออิสระ	1,292	1,292	
18	อิสราเอล	435	392	43	ผู้พลัดถิ่นสัญชาติพม่า	867	867	
19	อินเดีย	10,727	8,800	1,927	ผู้หลบหนีเข้าเมืองจากพม่า-ถาวร	498	498	
20	ไอซ์แลนด์	81	81	-	ผู้หลบหนีเข้าเมืองจากพม่า-นาย	94	94	
21	อิตาลี	1,551	1,367	184	ลาวอพยพ	22	22	
22	ญี่ปุ่น	28,941	14,101	14,840	เนปาลอพยพ	107	107	
23	เกาหลีเหนือ	100	89	11	ไทยลื้อ	2,317	2,317	
24	เกาหลีใต้	4,766	3,783	983	ไม่ระบุ	1,335	1,335	
25	ศรีลังกา	312	260	52	อื่นๆ	4,430	4,430	
26	มาเลเซีย	3,749	2,875	874	หมายเหตุ : ไม่รวมยอดตลอดชีพ 14,423 คน			
27	นอร์เวย์	451	404	47				
28	เนปาล	695	683	12				
29	นิวซีแลนด์	1,016	904	112				
30	ฟิลิปปินส์	8,740	8,006	734				
31	ปากีสถาน	1,213	1,152	61				
32	รัสเซีย	871	848	23				
33	สวีเดน	1,358	1,258	100				
34	สิงคโปร์	2,294	1,831	463				
35	สวิส	1,298	1,096	202				
36	จีนไต้หวัน	6,759	4,323	2,436				
37	อเมริกัน	9,505	8,324	1,181				
38	เวียดนาม	519	387	132				
39	อื่นๆ	6,571	6,142	429				

**ตารางจำนวนคนต่างด้าว
ที่ได้รับใบอนุญาตทำงานใหม่**

ตารางที่ 23 จำนวนคนต่างด้าวเข้าเมืองถูกกฎหมาย (มาตรา 9 และ มาตรา 12) ที่ได้รับใบอนุญาตทำงานใหม่ที่ราชอาณาจักร

จำแนกตามหมวดอาชีพและสัญชาติ

สรุปปี 2551 (มกราคม - ธันวาคม 2551)

หน่วยนับ : ตำแหน่ง

หมวดอาชีพ (Occupations)	รวม (ตำแหน่ง)	สัญชาติ (Nationalities)										
		ญี่ปุ่น Japan	จีน China	ฟิลิปปินส์ Philippines	อังกฤษ English	อเมริกัน America	อินเดีย India	เกาหลีใต้ South Korea	ออสเตรเลีย Australia	เยอรมัน Germany	จีนไต้หวัน Taiwan	สัญชาติอื่นๆ Others
รวมทั้งสิ้น (Total)	47,528	10,384	4,815	3,994	3,759	3,396	2,565	1,722	1,408	1,191	1,174	13,120
1 ผู้บัญญัติกฎหมาย ข้าราชการระดับอาวุโส, ผู้จัดการ (Legislators, Senior Officials and Manager)	21,965	5,298	1,902	691	1,696	997	1,726	954	713	626	700	6,662
2 ผู้ประกอบวิชาชีพด้านต่าง ๆ (Professionals)	14,522	2,046	1,705	2,542	1,442	2,000	430	370	501	214	229	3,043
3 ช่างเทคนิคและผู้ปฏิบัติงานที่เกี่ยวข้อง (Technicians and Associate Professionals)	6,610	2,287	705	647	351	278	218	198	107	123	149	1,547
4 เสมียน เจ้าหน้าที่ (Clerk)	1,173	210	72	64	174	50	36	38	28	69	13	419
5 พนักงานบริการ พนักงานขายในร้านค้าและตลาด (Service Workers and Shop and Market Sale Workers)	786	77	98	21	41	23	68	23	25	34	2	374
6 ผู้ปฏิบัติงานฝีมือด้านการเกษตรและประมง (แปรรูปขั้นพื้นฐาน) (Skilled Agricultural and Fishery Workers)	26	-	-	1	-	-	-	-	-	-	3	22
7 ผู้ปฏิบัติงานโดยใช้ฝีมือในธุรกิจต่าง ๆ (Craft and Related Trades Workers)	564	106	115	14	14	8	38	40	8	8	17	196
8 ผู้ปฏิบัติงานในโรงงาน ผู้ควบคุมเครื่องจักรและผู้ปฏิบัติงานด้านการประกอบ (Stationary - Plant and Related Operators)	886	306	167	7	26	24	31	45	22	7	58	193
9 อาชีพงานพื้นฐาน (Elementary Occupation)	384	1	9	-	2	-	-	-	-	-	-	372
T ผู้ฝึกงาน (Trainees)	601	47	40	7	13	15	18	54	4	110	3	290
X ผู้ปฏิบัติงานซึ่งมิอาจจัดประเภทอาชีพได้ (Workers Not Else where Classifiable by Occupations)	11	6	2	-	-	1	-	-	-	-	-	2

ตารางที่ 24 จำนวนคนต่างด้าวเข้าเมืองถูกกฎหมาย (มาตรา 9 และมาตรา 12) ที่ได้รับอนุญาตทำงานใหม่ทั่วราชอาณาจักร

จำแนกตามประเภทอาชีพและสัญชาติ

สรุปปี 2551 (มกราคม - ธันวาคม 2551)

หน่วยนับ : ตำแหน่ง

ประเภทอาชีพ (Occupations)	รวม (ตำแหน่ง)	สัญชาติ (Nationalities)										
		ญี่ปุ่น Japan	จีน China	ฟิลิปปินส์ Philippines	อังกฤษ English	อเมริกัน America	อินเดีย India	เกาหลีใต้ South Korea	ออสเตรเลีย Australia	เยอรมัน Germany	จีนไต้หวัน Taiwan	สัญชาติอื่นๆ Others
รวมทั้งสิ้น (Total)	47,528	10,384	4,815	3,994	3,759	3,396	2,565	1,722	1,408	1,191	1,174	13,120
ผู้จัดการฝ่ายผลิตและฝ่ายปฏิบัติการ	16,364	4,380	1,537	590	1,125	744	1,418	612	524	441	485	4,508
ครู อาจารย์ ผู้ประกอบวิชาชีพด้านการสอน	7,753	258	1,085	1,929	1,169	1,495	129	45	312	77	42	1,212
ประธานกรรมการ ผู้บริหารระดับสูง	4,093	646	260	20	413	209	236	290	148	143	180	1,548
ผู้ประกอบวิชาชีพด้านธุรกิจ กฎหมาย บัญชีฯ	4,014	815	302	488	158	413	134	166	99	74	54	1,311
ผู้ปฏิบัติงานเทคนิคที่เกี่ยวข้องกับวิทยาศาสตร์	3,232	1,243	510	133	123	57	144	118	53	38	122	691
ตัวแทนบริการทางธุรกิจ นายหน้าฯ	3,025	1,013	156	455	164	171	65	77	34	81	23	786
สถาปนิก วิศวกร	2,081	835	252	79	76	49	81	146	65	40	121	337
เสมียนสำนักงาน เจ้าหน้าที่ประจำสำนักงาน	979	119	53	58	169	48	35	35	26	50	13	373
ผู้จัดการทั่วไป	900	171	33	19	130	19	42	31	24	31	12	388
ผู้ให้บริการส่วนบุคคล แม่บ้าน พ่อครัว พนักงานเสิร์ฟ	689	76	96	21	41	14	68	23	24	33	2	291
อาชีพอื่นๆ	4,398	828	531	202	191	177	213	179	99	183	120	1,675

ตารางที่ 25 จำนวนคนต่างด้าวเข้าเมืองถูกกฎหมาย (มาตรา 9 ประเภทชั่วคราว) ที่ได้รับใบอนุญาตทำงานใหม่ทั่วราชอาณาจักร

จำแนกตามหมวดอาชีพและสัญชาติ

สรุปปี 2551 (มกราคม - ธันวาคม 2551)

หน่วยนับ : ตำแหน่ง

หมวดอาชีพ (Occupations)	รวม (ตำแหน่ง)	สัญชาติ (Nationalities)										
		ญี่ปุ่น Japan	จีน China	ฟิลิปปินส์ Philippines	อังกฤษ English	อเมริกัน America	อินเดีย India	เกาหลีใต้ South Korea	ออสเตรเลีย Australia	เยอรมัน Germany	มาเลเซีย Malaysia	สัญชาติอื่น ๆ Others
รวมทั้งสิ้น (Total)	39,594	6,629	3,874	3,790	3,533	3,137	2,084	1,424	1,247	1,056	970	11,850
1 ผู้บัญญัติกฎหมาย ข้าราชการระดับอาวุโส, ผู้จัดการ (Legislators, Senior Officials and Manager)	16,626	2,689	1,415	578	1,519	796	1,363	758	604	533	618	5,753
2 ผู้ประกอบวิชาชีพด้านต่าง ๆ (Professionals)	13,588	1,665	1,543	2,486	1,416	1,964	379	332	486	204	150	2,963
3ช่างเทคนิคและผู้ปฏิบัติงานที่เกี่ยวข้อง (Technicians and Associate Professionals)	5,464	1,713	499	622	342	267	173	162	92	115	135	1,344
4 เสมียน เจ้าหน้าที่ (Clerk)	957	73	61	59	171	46	33	35	27	50	5	397
5 พนักงานบริการ พนักงานขายในร้านค้าและตลาด (Service Workers and Shop and Market Sale Workers)	758	77	96	21	38	23	68	23	19	30	7	356
6 ผู้ปฏิบัติงานฝีมือด้านการเกษตรและประมง (แปรรูปขั้นพื้นฐาน) (Skilled Agricultural and Fishery Workers)	26	-	-	1	-	-	-	-	-	-	-	25
7 ผู้ปฏิบัติงานโดยใช้ฝีมือในธุรกิจต่าง ๆ (Craft and Related Trades Workers)	460	85	82	11	12	8	34	28	7	8	18	167
8 ผู้ปฏิบัติงานในโรงงาน ผู้ควบคุมเครื่องจักรและผู้ปฏิบัติงานด้านการประกอบ (Stationary - Plant and Related Operators)	728	274	129	5	20	17	16	32	8	7	36	184
9 อาชีพงานพื้นฐาน (Elementary Occupation)	382	1	9	-	2	-	-	-	-	-	-	370
T ผู้ฝึกงาน (Trainees)	599	47	40	7	13	15	18	54	4	109	1	291
X ผู้ปฏิบัติงานซึ่งมิอาจจัดประเภทอาชีพได้ (Workers Not Else where Classifiable by Occupations)	6	5	-	-	-	1	-	-	-	-	-	-

ตารางที่ 26 จำนวนคนต่างด้าวเข้าเมืองถูกกฎหมาย (มาตรา 9 ประเภทชั่วคราวทั่วไป) ที่ได้รับอนุญาตทำงานใหม่ทั่วราชอาณาจักร

จำแนกตามประเภทอาชีพและสัญชาติ

สรุปปี 2551 (มกราคม - ธันวาคม 2551)

หน่วยนับ : ตำแหน่ง

ประเภทอาชีพ (Occupations)	รวม (ตำแหน่ง)	สัญชาติ (Nationalities)										
		ญี่ปุ่น Japan	จีน China	ฟิลิปปินส์ Philippines	อังกฤษ English	อเมริกัน America	อินเดีย India	เกาหลีใต้ South Korea	ออสเตรเลีย Australia	เยอรมัน Germany	มาเลเซีย Malaysia	สัญชาติอื่น ๆ Others
รวมทั้งสิ้น (Total)	39,594	6,629	3,874	3,790	3,533	3,137	2,084	1,424	1,247	1,056	970	11,850
ผู้จัดการฝ่ายผลิตและฝ่ายปฏิบัติการ	11,657	2,120	1,077	484	965	564	1,084	468	424	364	467	3,640
ครู อาจารย์ ผู้ประกอบวิชาชีพด้านการสอน	7,674	255	1,071	1,908	1,157	1,482	129	43	311	76	19	1,223
ผู้ประกอบวิชาชีพด้านธุรกิจ กฎหมาย บัญชี	3,889	766	287	488	155	408	130	164	92	72	49	1,278
ประธานกรรมการ ผู้บริหารระดับสูง	3,664	415	249	19	401	194	222	246	141	130	127	1,520
ตัวแทนบริการทางธุรกิจ นายหน้า	2,782	891	138	451	162	168	53	68	28	79	42	702
ผู้ปฏิบัติงานเทคนิคที่เกี่ยวข้องกับวิทยาศาสตร์และวิศวกรรมศาสตร์	2,341	799	322	112	116	49	111	91	45	32	91	573
สถาปนิก วิศวกร	1,463	540	129	53	67	38	57	113	62	34	65	305
เสมียนสำนักงาน เจ้าหน้าที่ประจำสำนักงาน	873	64	42	53	167	46	32	32	25	49	5	358
ผู้จัดการทั่วไป	726	75	18	14	126	13	28	23	22	28	12	367
ผู้ให้บริการส่วนบุคคล แม่บ้าน พ่อครัว พนักงานเสิร์ฟ	662	76	95	21	38	14	68	23	18	29	7	273
อาชีพอื่นๆ	3,863	628	446	187	179	161	170	153	79	163	86	1,611

ตารางที่ 28 จำนวนคนต่างด้าวเข้าเมืองถูกกฎหมาย (มาตรา 12 ประเภทส่งเสริมการลงทุน) ที่ได้รับอนุญาตทำงานใหม่ทั่วราชอาณาจักร

จำแนกตามประเภทอาชีพและสัญชาติ

สรุปปี 2551 (มกราคม - ธันวาคม 2551)

หน่วยนับ : ตำแหน่ง

ประเภทอาชีพ (Occupations)	รวม (ตำแหน่ง)	สัญชาติ (Nationalities)										
		ญี่ปุ่น Japan	จีน China	อินเดีย India	จีนไต้หวัน Taiwan	เกาหลีใต้ South Korea	อเมริกัน America	อังกฤษ English	ฟิลิปปินส์ Philippines	มาเลเซีย Malaysia	ออสเตรเลีย Australia	สัญชาติอื่นๆ Others
รวมทั้งสิ้น (Total)	7,934	3,755	941	481	305	298	259	226	204	179	161	1,125
ผู้จัดการฝ่ายผลิตและฝ่ายปฏิบัติการ	4,707	2,260	460	334	176	144	180	160	106	125	100	662
ผู้ปฏิบัติงานเทคนิคที่เกี่ยวข้องกับวิทยาศาสตร์วิศวกรรมศาสตร์	891	444	188	33	41	27	8	7	21	14	8	100
สถาปนิก วิศวกร	618	295	123	24	28	33	11	9	26	10	3	56
ประธานกรรมการ ผู้บริหารระดับสูง	429	231	11	14	16	44	15	12	1	7	7	71
ตัวแทนบริการทางธุรกิจ นายหน้า	243	122	18	12	9	9	3	2	4	7	6	51
ผู้จัดการทั่วไป	174	96	15	14	7	8	6	4	5	4	2	13
ผู้ประกอบการวิชาชีพด้านธุรกิจ กฎหมาย บัญชี	125	49	15	4	10	2	5	3	-	2	7	28
เสมียนสำนักงาน เจ้าหน้าที่ประจำสำนักงาน	106	55	11	3	9	3	2	2	5	-	1	15
ครู อาจารย์ ผู้ประกอบวิชาชีพด้านการสอน	79	3	14	-	2	2	13	12	21	-	1	11
ผู้ควบคุมเครื่องจักรและผู้ปฏิบัติงานด้านการประกอบ	72	26	19	5	3	4	-	-	2	1	1	11
อาชีพอื่นๆ	490	174	67	38	4	22	16	15	13	9	25	107

ตารางที่ 29 จำนวนคนต่างด้าวเข้าเมืองถูกกฎหมาย (มาตรา 9 และ มาตรา 12) ที่ได้รับใบอนุญาตทำงานใหม่ทั่วราชอาณาจักร

จำแนกตามหมวดอุตสาหกรรมและสัญชาติ

สรุปปี 2551 (มกราคม - ธันวาคม 2551)

หน่วยนับ : ตำแหน่ง

หมวดอุตสาหกรรม (Industry)	รวม (ตำแหน่ง)	สัญชาติ (Nationalities)										
		ญี่ปุ่น Japan	จีน China	ฟิลิปปินส์ Philippines	อังกฤษ English	อเมริกัน America	อินเดีย India	เกาหลีใต้ South Korea	ออสเตรเลีย Australia	เยอรมัน Germany	จีนไต้หวัน Taiwan	สัญชาติอื่นๆ Others
รวมทั้งสิ้น (Total)	47,528	10,384	4,815	3,994	3,759	3,396	2,565	1,722	1,408	1,191	1,174	13,120
A เกษตรกรรม การล่าสัตว์และการป่าไม้ (Agriculture, hunting and forestry)	371	45	35	10	13	10	26	7	5	-	14	206
B การประมง (Fishing)	11	-	2	-	1	-	-	-	1	-	-	7
C การทำเหมืองแร่และเหมืองหิน (Mining and quarrying)	1,094	48	130	37	131	104	62	40	39	9	5	489
D การผลิต (Manufacturing)	14,055	6,714	1,839	299	265	280	742	436	147	270	499	2,564
E การไฟฟ้า ก๊าซและการประปา (Electricity, gas and water supply)	93	10	15	2	6	2	9	3	1	7	5	33
F การก่อสร้าง (Construction)	1,664	317	123	110	92	41	41	323	59	19	18	521
G การขายส่ง การขายปลีก การซ่อมแซมยานยนต์ จักรยานยนต์ ฯ (Wholesale and retail trade; repair of motor vehicles,etc.)	4,928	818	521	187	153	128	720	207	108	125	152	1,809
H โรงแรมและภัตตาคาร (Hotels and restaurants)	4,173	264	161	706	365	198	223	114	156	220	23	1,743
I การขนส่ง สถานที่เก็บสินค้าและการคมนาคม (Transport, storage and communications)	2,463	424	244	54	184	71	82	115	49	88	34	1,118
J ตัวกลางทางการเงิน (Financial intermediation)	496	128	21	11	58	35	37	7	25	17	15	142
K บริการด้านอสังหาริมทรัพย์ การให้เช่าและบริการทางธุรกิจ (Real estate, renting and business activities)	5,588	710	366	200	862	402	263	129	351	216	298	1,791
L บริหารราชการและป้องกันประเทศ รวมทั้งการประกันสังคมภาคบังคับ (Public administration and defence; compulsory social security)	269	49	41	36	17	32	18	5	8	9	13	41
M การศึกษา (Education)	8,060	266	1,104	1,959	1,223	1,550	130	60	332	92	41	1,303
N การบริการด้านสุขภาพและงานสังคมสงเคราะห์ (Health and social work)	578	36	24	45	48	106	10	29	30	25	10	215
O บริการชุมชน สังคมและบริการส่วนบุคคลอื่นๆ (Other community, social and personal service activites)	3,030	320	134	309	304	383	159	233	76	84	36	992
P ลูกจ้างในครัวเรือนส่วนบุคคล (Private households with employed persons)	28	-	2	9	-	-	-	-	-	-	-	17
Q องค์การระหว่างประเทศและองค์กรต่างประเทศอื่นๆ และสมาชิก (Extra-territorial organizations and bodies)	257	42	39	10	15	40	13	6	11	5	1	75
Z กิจการอื่นๆ (Others)	370	193	14	10	22	14	30	8	10	5	10	54

ตารางที่ 30 จำนวนคนต่างด้าวเข้าเมืองถูกกฎหมาย (มาตรา 9 และ มาตรา 12) ที่ได้รับใบอนุญาตทำงานใหม่ทั่วราชอาณาจักร

จำแนกตามประเภทกิจการและสัญชาติ

สรุปปี 2551 (มกราคม - ธันวาคม 2551)

หน่วยนับ : ตำแหน่ง

ประเภทกิจการ (Industry)	รวม (ตำแหน่ง)	สัญชาติ (Nationalities)										
		ญี่ปุ่น Japan	จีน China	ฟิลิปปินส์ Philippines	อังกฤษ English	อเมริกัน America	อินเดีย India	เกาหลีใต้ South Korea	ออสเตรเลีย Australia	เยอรมัน Germany	จีนไต้หวัน Taiwan	สัญชาติอื่นๆ Others
รวมทั้งสิ้น (Total)	47,528	10,384	4,815	3,994	3,759	3,396	2,565	1,722	1,408	1,191	1,174	13,120
โรงเรียน มหาวิทยาลัย สถาบันการศึกษา	8,060	266	1,104	1,959	1,223	1,550	130	60	332	92	41	1,303
โรงแรมและภัตตาคาร	4,173	264	161	706	365	198	223	114	156	220	23	1,743
บริการให้คำปรึกษาทางธุรกิจ กฎหมาย บัญชี	3,689	359	268	143	619	287	143	74	265	140	270	1,121
การขายส่ง และการค้าเพื่อค้าขายหน้า	2,842	420	296	131	91	83	439	143	80	63	75	1,021
การก่อสร้าง	1,664	317	123	110	92	41	41	323	59	19	18	521
การผลิตอุปกรณ์และเครื่องมือทางวิทยุ โทรทัศน์และการสื่อสาร	1,581	1,033	75	42	9	18	16	35	5	100	20	228
การขายปลีก ยกเว้นยานยนต์และจักรยานยนต์	1,578	203	170	37	54	36	271	56	15	34	47	655
การผลิตผลิตภัณฑ์อาหารและเครื่องดื่ม	1,549	538	215	55	35	68	83	15	21	28	36	455
ตัวแทนธุรกิจการท่องเที่ยว บริการเกี่ยวเนื่องกับการขนส่ง	1,480	154	45	41	102	41	51	74	25	62	11	874
การผลิตยานยนต์ รถพ่วงและรถกึ่งรถพ่วง	1,336	1,033	47	30	13	9	32	14	15	22	17	104
กิจการอื่นๆ	19,576	5,797	2,311	740	1,156	1,065	1,136	814	435	411	616	5,095

ตารางที่ 31 จำนวนคนต่างด้าวเข้าเมืองถูกกฎหมาย (มาตรา 9 ประเภทชั่วคราว) ที่ได้รับใบอนุญาตทำงานใหม่ที่ราชอาณาจักร

จำแนกตามหมวดอุตสาหกรรมและสัญชาติ

สรุปปี 2551 (มกราคม - ธันวาคม 2551)

หน่วยนับ : ตำแหน่ง

หมวดอุตสาหกรรม (Industrial)	รวม (ตำแหน่ง)	สัญชาติ (Nationalities)										
		ญี่ปุ่น Japan	จีน China	ฟิลิปปินส์ Philippines	อังกฤษ English	อเมริกัน America	อินเดีย India	เกาหลีใต้ South Korea	ออสเตรเลีย Australia	เยอรมัน Germany	มาเลเซีย Malaysia	สัญชาติอื่นๆ Others
รวมทั้งสิ้น (Total)	39,594	6,629	3,874	3,790	3,533	3,137	2,084	1,424	1,247	1,056	970	11,850
A เกษตรกรรม การล่าสัตว์และการป่าไม้ (Agriculture, hunting and forestry)	298	18	33	9	11	9	13	5	5	-	9	186
B การประมง (Fishing)	10	-	2	-	1	-	-	-	-	-	1	6
C การทำเหมืองแร่และเหมืองหิน (Mining and quarrying)	817	21	48	35	113	89	30	8	29	4	105	335
D การผลิต (Manufacturing)	8,960	3,978	1,192	188	196	169	439	221	98	215	290	1,974
E การไฟฟ้า ก๊าซและการประปา (Electricity, gas and water supply)	72	5	14	2	5	2	8	-	1	5	8	22
F การก่อสร้าง (Construction)	1,624	294	123	109	90	38	41	318	58	19	117	417
G การขายส่ง การขายปลีก การซ่อมแซมยานยนต์ จักรยานยนต์ ฯ (Wholesale and retail trade; repair of motor vehicles, etc.)	4,184	441	475	160	141	109	674	194	84	109	133	1,664
H โรงแรมและภัตตาคาร (Hotels and restaurants)	3,923	229	155	701	350	189	218	106	136	203	52	1,584
I การขนส่ง สถานที่เก็บสินค้าและการคมนาคม (Transport, storage and communications)	2,123	267	145	51	179	66	68	113	43	87	34	1,070
J ดั๊กกลางทางการเงิน (Financial intermediation)	361	70	20	8	45	26	33	6	19	11	18	105
K บริการด้านอสังหาริมทรัพย์ การให้เช่าและบริการทางธุรกิจ (Real estate, renting and business activities)	5,133	576	331	192	818	366	234	126	323	189	134	1,844
L บริหารราชการและป้องกันประเทศ รวมทั้งการประกันสังคมภาคบังคับ (Public administration and defence; compulsory social security)	248	30	41	35	16	32	18	5	8	9	1	53
M การศึกษา (Education)	7,968	263	1,091	1,938	1,205	1,537	130	56	330	88	26	1,304
N การบริการด้านสุขภาพและงานสังคมสงเคราะห์ (Health and social work)	568	33	24	44	48	106	10	29	29	25	13	207
O บริการชุมชน สังคมและบริการส่วนบุคคลอื่นๆ (Other community, social and personal service activities)	2,861	293	131	293	286	352	141	231	66	84	21	963
P ลูกจ้างในครัวเรือนส่วนบุคคล (Private households with employed persons)	28	-	2	9	-	-	-	-	-	-	-	17
Q องค์การระหว่างประเทศและองค์กรต่างประเทศอื่นๆ และสมาชิก (Extra-territorial organizations and bodies)	254	40	39	10	15	40	13	6	11	5	5	70
Z กิจกรรมอื่นๆ (Others)	162	71	8	6	14	7	14	-	7	3	3	29

ตารางที่ 32 จำนวนคนต่างด้าวเข้าเมืองถูกกฎหมาย (มาตรา 9 ประเภทชั่วคราวทั่วไป) ที่ได้รับใบอนุญาตทำงานใหม่ทั่วราชอาณาจักร

จำแนกตามประเภทกิจการและสัญชาติ

สรุปปี 2551 (มกราคม - ธันวาคม 2551)

หน่วยนับ : ตำแหน่ง

ประเภทกิจการ (Industry)	รวม (ตำแหน่ง)	สัญชาติ (Nationalities)										
		ญี่ปุ่น Japan	จีน China	ฟิลิปปินส์ Philippines	อังกฤษ English	อเมริกัน America	อินเดีย India	เกาหลีใต้ South Korea	ออสเตรเลีย Australia	เยอรมัน Germany	มาเลเซีย Malaysia	สัญชาติอื่น ๆ Others
รวมทั้งสิ้น (Total)	39,594	6,629	3,874	3,790	3,533	3,137	2,084	1,424	1,247	1,056	970	11,850
โรงเรียน มหาวิทยาลัย สถาบันการศึกษา	7,968	263	1,091	1,938	1,205	1,537	130	56	330	88	26	1,304
โรงแรมและภัตตาคาร	3,923	229	155	701	350	189	218	106	136	203	52	1,584
บริการให้คำปรึกษาทางธุรกิจ กฎหมาย บัญชี	3,488	313	239	140	596	261	137	71	247	136	86	1,262
การขายส่ง และการค้าเพื่อค้าหน้า	2,391	228	259	112	80	71	400	133	66	54	90	898
การก่อสร้าง	1,624	294	123	109	90	38	41	318	58	19	117	417
ตัวแทนธุรกิจการท่องเที่ยว บริการเกี่ยวกับการขนส่ง	1,433	135	45	40	100	39	43	74	23	61	12	861
การขายปลีก ยกเว้นยานยนต์และจักรยานยนต์	1,431	119	166	32	53	30	264	55	14	29	26	643
การผลิตอุปกรณ์และเครื่องมือทางวิทยุ โทรทัศน์และการสื่อสาร	1,219	758	59	27	9	14	12	24	5	95	72	144
การผลิตผลิตภัณฑ์อาหารและเครื่องดื่ม	937	256	188	26	21	26	37	9	14	17	57	286
การขุดเจาะน้ำมันปิโตรเลียม	750	19	16	34	112	88	29	7	23	3	101	318
กิจการอื่นๆ	14,430	4,015	1,533	631	917	844	773	571	331	351	331	4,133

ตารางที่ 33 จำนวนคนต่างด้าวเข้าเมืองตามกฎหมาย (มาตรา 12 ประเภทส่งเสริมการลงทุน) ที่ได้รับใบอนุญาตทำงานใหม่ทั่วราชอาณาจักร

จำแนกตามหมวดอุตสาหกรรมและสัญชาติ

สรุปปี 2551 (มกราคม - ธันวาคม 2551)

หน่วยนับ : ตำแหน่ง

หมวดอุตสาหกรรม (Industrial)	รวม (ตำแหน่ง)	สัญชาติ (Nationalities)										
		ญี่ปุ่น Japan	จีน China	อินเดีย India	จีนไต้หวัน Taiwan	เกาหลีใต้ South Korea	อเมริกัน America	อังกฤษ English	ฟิลิปปินส์ Philippines	มาเลเซีย Malaysia	ออสเตรเลีย Australia	สัญชาติอื่นๆ Others
รวมทั้งสิ้น (Total)	7,934	3,755	941	481	305	298	259	226	204	179	161	1,125
A เกษตรกรรม การล่าสัตว์และการป่าไม้ (Agriculture, hunting and forestry)	73	27	2	13	2	2	1	2	1	1	-	22
B การประมง (Fishing)	1	-	-	-	-	-	-	-	-	-	1	-
C การทำเหมืองแร่และเหมืองหิน (Mining and quarrying)	277	27	82	32	5	32	15	18	2	8	10	46
D การผลิต (Manufacturing)	5,095	2,736	647	303	234	215	111	69	111	117	49	503
E การไฟฟ้า ก๊าซและการประปา (Electricity, gas and water supply)	21	5	1	1	5	3	-	1	-	1	-	4
F การก่อสร้าง (Construction)	40	23	-	-	1	5	3	2	1	1	1	3
G การขายส่ง การขายปลีก การซ่อมแซมยานยนต์ จักรยานยนต์ ฯ (Wholesale and retail trade; repair of motor vehicles,etc.)	744	377	46	46	26	13	19	12	27	14	24	140
H โรงแรมและภัตตาคาร (Hotels and restaurants)	250	35	6	5	9	8	9	15	5	14	20	124
I การขนส่ง สถานที่เก็บสินค้าและการคมนาคม (Transport, storage and communications)	340	157	99	14	4	2	5	5	3	7	6	38
J ตัวกลางทางการเงิน (Financial intermediation)	135	58	1	4	-	1	9	13	3	-	6	40
K บริการด้านอสังหาริมทรัพย์ การให้เช่าและบริการทางธุรกิจ (Real estate, renting and business activities)	455	134	35	29	10	3	36	44	8	4	28	124
L บริหารราชการและป้องกันประเทศ รวมทั้งการประกันสังคมภาคบังคับ (Public administration and defence; compulsory social security)	21	19	-	-	-	-	-	1	1	-	-	-
M การศึกษา (Education)	92	3	13	-	2	4	13	18	21	-	2	16
N การบริการด้านสุขภาพและงานสังคมสงเคราะห์ (Health and social work)	10	3	-	-	-	-	-	-	1	-	1	5
O บริการชุมชน สังคมและบริการส่วนบุคคลอื่นๆ (Other community, social and personal service activites)	169	27	3	18	3	2	31	18	16	9	10	32
P ลูกจ้างในครัวเรือนส่วนบุคคล (Private households with employed persons)	-	-	-	-	-	-	-	-	-	-	-	-
Q องค์การระหว่างประเทศและองค์กรต่างประเทศอื่นๆ และสมาชิก (Extra-territorial organizations and bodies)	3	2	-	-	-	-	-	-	-	-	-	1
Z กิจกรรมอื่นๆ (Others)	208	122	6	16	4	8	7	8	4	3	3	27

ตารางที่ 34 จำนวนคนต่างด้าวเข้าเมืองถูกกฎหมาย (มาตรา 12 ประเภทส่งเสริมการลงทุน) ที่ได้รับใบอนุญาตทำงานใหม่ทั่วราชอาณาจักร

จำแนกตามประเภทกิจการและสัญชาติ

สรุปปี 2551 (มกราคม - ธันวาคม 2551)

หน่วยนับ : ตำแหน่ง

ประเภทกิจการ (Industry)	รวม (ตำแหน่ง)	สัญชาติ (Nationalities)										
		ญี่ปุ่น Japan	จีน China	อินเดีย India	จีนไต้หวัน Taiwan	เกาหลีใต้ South Korea	อเมริกัน America	อังกฤษ English	ฟิลิปปินส์ Philippines	มาเลเซีย Malaysia	ออสเตรเลีย Australia	สัญชาติอื่นๆ Others
รวมทั้งสิ้น (Total)	7,934	3,755	941	481	305	298	259	226	204	179	161	1,125
การผลิตยานยนต์ รถพ่วงและรถกึ่งรถพ่วง	739	606	26	12	4	8	6	10	9	16	10	32
การผลิตผลิตภัณฑ์อาหารและเครื่องดื่ม	612	282	27	46	11	6	42	14	29	29	7	119
การผลิตผลิตภัณฑ์ยางและผลิตภัณฑ์พลาสติก	476	228	48	20	43	60	7	6	5	19	3	37
การผลิตเครื่องจักรที่ใช้พลังงานไฟฟ้าและเครื่องมือเครื่องใช้ไฟฟ้า	468	314	34	8	26	29	10	3	6	4	2	32
การขนส่ง และการค้าเพื่อค่านายหน้า	451	192	37	39	20	10	12	11	19	12	14	85
การผลิตเครื่องเรือน	434	221	54	39	29	13	10	2	4	5	3	54
การผลิตอุปกรณ์และเครื่องมือทางวิทยุ โทรทัศน์และการสื่อสาร	362	275	16	4	9	11	4	-	15	4	-	24
การผลิตผลิตภัณฑ์ที่ทำจากโลหะประดิษฐ์	320	135	74	8	12	24	1	3	17	11	1	34
การผลิตเครื่องจักรและอุปกรณ์	309	186	18	13	8	4	3	6	1	5	2	63
การผลิตเคมีภัณฑ์และผลิตเคมีภัณฑ์	274	93	80	53	13	7	8	6	-	6	-	8
	3,489	1,223	527	239	130	126	156	165	99	68	119	637

ตารางที่ 35 จำนวนคนต่างด้าวเข้าเมืองผิดกฎหมาย (มาตรา 13 ประเภทชนกลุ่มน้อย) ที่ได้รับใบอนุญาตทำงานใหม่ทั่วราชอาณาจักร

จำแนกตามหมวดอาชีพและสัญชาติ

สรุปปี 2551 (มกราคม - ธันวาคม 2551)

หน่วยนับ : ตำแหน่ง

หมวดอาชีพ (Occupations)	รวม (ตำแหน่ง)	สัญชาติ สัญชาติ (Nationalities)										
		ไทยใหญ่	พม่า*	กระเหรี่ยง	ไทลื้อ	จีน	มอญ	อีก้อ	มุเซอ	ผู้พลัดถิ่น สัญชาติพม่า	จีนฮ่ออิสระ	สัญชาติอื่นๆ
รวมทั้งสิ้น (Total)	24,271	13,912	1,867	1,288	827	674	596	329	313	276	263	3,926
1 ผู้บัญญัติกฎหมาย ข้าราชการระดับอาวุโส, ผู้จัดการ (Legislators, Senior Officials and Manager)	11	5	-	-	-	1	-	1	-	-	-	4
2 ผู้ประกอบวิชาชีพด้านต่าง ๆ (Professionals)	37	10	2	-	-	6	-	-	1	-	-	18
3ช่างเทคนิคและผู้ปฏิบัติงานที่เกี่ยวข้อง (Technicians and Associate Professionals)	28	13	-	-	2	2	-	-	-	2	-	9
4 เสมียน เจ้าหน้าที่ (Clerk)	7	2	-	1	-	-	-	-	-	-	-	4
5 พนักงานบริการ พนักงานขายในร้านค้าและตลาด (Service Workers and Shop and Market Sale Workers)	1,925	602	187	54	76	205	25	52	53	34	67	570
6 ผู้ปฏิบัติงานฝีมือด้านการเกษตรและประมง (แปรรูปขั้นพื้นฐาน) (Skilled Agricultural and Fishery Workers)	1,784	1,407	153	26	28	8	17	3	15	9	5	113
7 ผู้ปฏิบัติงานโดยใช้ฝีมือในธุรกิจต่าง ๆ (Craft and Related Trades Workers)	1,538	1,264	107	14	28	15	6	3	8	11	5	77
8 ผู้ปฏิบัติงานในโรงงาน ผู้ควบคุมเครื่องจักรและผู้ปฏิบัติงานด้านการประกอบ (Stationary - Plant and Related Operators)	222	105	9	25	1	21	8	4	6	2	6	35
9 อาชีพงานพื้นฐาน (Elementary Occupation)	18,719	10,504	1,409	1,168	692	416	540	266	230	218	180	3,096
T ผู้ฝึกงาน (Trainees)	-	-	-	-	-	-	-	-	-	-	-	-
X ผู้ปฏิบัติงานซึ่งมิอาจจัดประเภทอาชีพได้ (Workers Not Else where Classifiable by Occupations)	-	-	-	-	-	-	-	-	-	-	-	-

* พม่า เป็นกลุ่มที่มีก่อนกลุ่มตามมติ ครม. 3 สัญชาติ (พม่า ลาวและกัมพูชา)

ตารางที่ 36 แสดงจำนวนคนต่างด้าวเข้าเมืองผิดกฎหมาย (มาตรา 13 ประเภทชนกลุ่มน้อย) ที่ได้รับใบอนุญาตทำงานใหม่ทั่วราชอาณาจักร

จำแนกตามประเภทอาชีพและสัญชาติ

สรุปปี 2551 (มกราคม - ธันวาคม 2551)

หน่วยนับ : ตำแหน่ง

ประเภทอาชีพ (Occupations)	รวม (ตำแหน่ง)	สัญชาติ (Nationalities)										
		ไทยใหญ่	พม่า*	กระเหรี่ยง	ไทลื้อ	จีน	มอญ	อิก้อ	มูเซอ	ผู้ผลิตถิ่น สัญชาติพม่า	จีนฮ่ออิสระ	สัญชาติอื่นๆ
รวมทั้งสิ้น (Total)	24,271	13,912	1,867	1,288	827	674	596	329	313	276	263	3,926
งานกรรมกร	18,461	10,426	1,384	1,156	665	399	533	255	223	206	168	3,046
งานทำสวนผักและผลไม้	1,604	1,283	144	12	23	6	9	3	13	7	4	100
งานขายปลีกสินค้า	1,178	333	154	29	33	147	21	16	29	18	48	350
งานช่างปูน	954	842	62	4	11	7	-	-	-	3	2	23
งานขายอาหารหรือเครื่องดื่ม	723	284	27	16	40	50	4	37	20	12	17	216
งานซักรีดเสื้อผ้า	494	170	49	38	38	46	14	10	17	20	21	71
งานช่างไม้ก่อสร้างอาคาร	292	239	19	4	4	3	2	2	4	-	-	15
งานผลิตอาหารหรือเครื่องดื่ม	271	157	15	21	2	6	10	4	3	5	1	47
งานช่างทาสี	103	80	7	1	4	-	-	-	-	1	1	9
งานเลี้ยงสัตว์ ยกเว้น งานเลี้ยงไหม	74	52	2	6	4	-	3	-	2	-	-	5
อาชีพอื่นๆ	117	46	4	1	3	10	-	2	2	4	1	44

* พม่า เป็นกลุ่มที่มีก่อนกลุ่มตามมติ ครม. 3 สัญชาติ (พม่า ลาวและกัมพูชา)

ตารางที่ 37 แสดงจำนวนคนต่างด้าวเข้าเมืองผิดกฎหมาย (มาตรา 13 ประเภทชนกลุ่มน้อย) ที่ได้รับใบอนุญาตทำงานใหม่ทั่วราชอาณาจักร

จำแนกตามหมวดอุตสาหกรรมและสัญชาติ

สรุปปี 2551 (มกราคม - ธันวาคม 2551)

หน่วยนับ : ตำแหน่ง

หมวดอุตสาหกรรม (Industry)	รวม (ตำแหน่ง)	สัญชาติ สัญชาติ (Nationalities)										
		ไทยใหญ่	พม่า*	กระเหรี่ยง	ไทลื้อ	จีน	มอญ	อีก้อ	มูเซอ	ผู้พลัดถิ่น สัญชาติพม่า	จีนฮ้ออิสระ	สัญชาติอื่น ๆ
รวมทั้งสิ้น (Total)	24,271	13,912	1,867	1,288	827	674	596	329	313	276	263	3,926
A เกษตรกรรม การล่าสัตว์และการป่าไม้ (Agriculture, hunting and forestry)	3,344	2,354	317	94	75	14	90	34	36	12	5	313
B การประมง (Fishing)	60	9	4	8	3	7	3	-	1	-	4	21
C การทำเหมืองแร่และเหมืองหิน (Mining and quarrying)	67	22	9	11	1	2	10	-	-	4	1	7
D การผลิต (Manufacturing)	4,191	1,423	329	677	138	161	214	63	75	70	65	976
E การไฟฟ้า ก๊าซและการประปา (Electricity, gas and water supply)	3	-	-	-	-	1	-	-	-	-	1	1
F การก่อสร้าง (Construction)	9,174	6,856	639	130	317	75	102	49	52	75	15	864
G การขายส่ง การขายปลีก การซ่อมแซมยานยนต์ จักรยานยนต์ ฯ (Wholesale and retail trade; repair of motor vehicles, etc.)	3,122	1,264	324	169	94	197	99	67	54	43	80	731
H โรงแรมและภัตตาคาร (Hotels and restaurants)	2,096	1,032	104	71	100	106	18	85	56	21	41	462
I การขนส่ง สถานที่เก็บสินค้าและการคมนาคม (Transport, storage and communications)	192	88	18	8	6	10	11	-	3	-	4	44
J ดั๊กกลางทางการเงิน (Financial intermediation)	6	5	-	-	1	-	-	-	-	-	-	-
K บริการด้านอสังหาริมทรัพย์ การให้เช่าและบริการทางธุรกิจ (Real estate, renting and business activities)	512	318	34	18	15	11	6	3	2	9	11	85
L บริหารราชการและป้องกันประเทศ รวมทั้งการประกันสังคมภาคบังคับ (Public administration and defence; compulsory social security)	6	3	3	-	-	-	-	-	-	-	-	-
M การศึกษา (Education)	45	7	1	2	-	10	-	-	1	-	2	22
N การบริการด้านสุขภาพและงานสังคมสงเคราะห์ (Health and social work)	11	5	1	-	2	1	-	-	1	-	-	1
O บริการชุมชน สังคมและบริการส่วนบุคคลอื่น ๆ (Other community, social and personal service activities)	447	137	17	34	18	9	20	10	1	6	7	188
P ลูกจ้างในครัวเรือนส่วนบุคคล (Private households with employed persons)	984	388	67	59	57	70	23	18	31	34	27	210
Q องค์การระหว่างประเทศและองค์กรต่างประเทศอื่น ๆ และสมาชิก (Extra-territorial organizations and bodies)	1	1	-	-	-	-	-	-	-	-	-	-
Z กิจกรรมอื่น ๆ (Others)	10	-	-	7	-	-	-	-	-	2	-	1

* พม่า เป็นกลุ่มที่มีก่อนกลุ่มตามมติ ครม. 3 สัญชาติ (พม่า ลาวและกัมพูชา)

ตารางที่ 38 แสดงจำนวนคนต่างด้าวเข้าเมืองผิดกฎหมาย (มาตรา 13 ประเภทชนกลุ่มน้อย) ที่ได้รับใบอนุญาตทำงานใหม่ทั่วราชอาณาจักร

จำแนกตามประเภทกิจการและสัญชาติ

สรุปปี 2551 (มกราคม - ธันวาคม 2551)

หน่วยนับ : ตำแหน่ง

ประเภทกิจการ (Industry)	รวม (ตำแหน่ง)	สัญชาติ (Nationalities)										
		ไทยใหญ่	พม่า*	กระเหรี่ยง	ไทลื้อ	จีน	มอญ	อีก้อ	มูเซอ	ผู้พลัดถิ่น สัญชาติพม่า	จีนฮ่ออิสระ	สัญชาติอื่นๆ
รวมทั้งสิ้น (Total)	24,271	13,912	1,867	1,288	827	674	596	329	313	276	263	3,926
การก่อสร้างอาคารทั่วไป	8,525	6,569	592	117	256	40	93	32	42	59	7	718
การทำสวนผลไม้	2,157	1,730	198	12	40	6	10	21	17	2	2	119
ภัตตาคาร ร้านอาหารและเครื่องดื่ม	1,108	510	56	30	57	61	5	56	32	8	25	268
ลูกจ้างในครัวเรือนส่วนบุคคล	984	388	67	59	57	70	23	18	31	34	27	210
สถานที่ขายอาหารและเครื่องดื่ม	431	174	14	25	21	24	5	19	14	5	6	124
การก่อสร้างเฉพาะงาน	425	156	32	11	37	22	6	17	8	4	3	129
สถานที่อยู่อาศัย	399	247	30	16	17	19	8	9	8	7	9	29
การผลิตผลิตภัณฑ์ผลไม้กระป๋องและผักกระป๋อง	328	119	34	100	-	10	15	2	5	13	-	30
ร้านขายปลีกสินค้า	295	37	49	2	11	73	1	5	9	2	22	84
การทำสวนไม้ดอก ไม้ประดับ	290	144	19	10	9	1	6	5	1	3	-	92
กิจการอื่นๆ	9,329	3,838	776	906	322	348	424	145	146	139	162	2,123

* พม่า เป็นกลุ่มที่มีก่อนกลุ่มตามมติ ครม. 3 สัญชาติ (พม่า ลาวและกัมพูชา)

**ตารางจำนวนคนต่างด้าว
ที่ต่ออายุใบอนุญาตทำงาน**

ตารางที่ 40 จำนวนคนต่างด้าวเข้าเมืองถูกกฎหมาย (มาตรา 9 และมาตรา 12) ที่ต่ออายุใบอนุญาตทำงานที่ราชอาณาจักร

จำแนกตามหมวดอาชีพและสัญชาติ

สรุปปี 2551 (มกราคม - ธันวาคม 2551)

หน่วยนับ : ตำแหน่ง

หมวดอาชีพ (Occupations)	รวม (ตำแหน่ง)	สัญชาติ (Nationalities)										
		ญี่ปุ่น Japan	จีน China	อังกฤษ English	อินเดีย India	ฟิลิปปินส์ Philippines	อเมริกัน America	จีนไต้หวัน Taiwan	เกาหลีใต้ South Korea	ออสเตรเลีย Australia	มาเลเซีย Malaysia	สัญชาติอื่น ๆ Others
รวมทั้งสิ้น (Total)	134,088	22,846	12,726	11,759	11,399	9,176	7,900	6,443	5,358	4,169	4,006	38,306
1 ผู้บัญญัติกฎหมาย ข้าราชการระดับอาวุโส, ผู้จัดการ (Legislators, Senior Officials and Manager)	85,773	16,585	7,012	6,955	9,100	1,984	3,854	4,514	3,775	2,708	3,091	26,195
2 ผู้ประกอบวิชาชีพด้านต่าง ๆ (Professionals)	28,648	2,725	2,995	3,653	1,193	5,875	3,402	577	604	1,079	452	6,093
3 ช่างเทคนิคและผู้ปฏิบัติงานที่เกี่ยวข้อง (Technicians and Associate Professionals)	9,674	1,756	1,490	680	452	859	405	501	301	223	268	2,739
4 เสมียน เจ้าหน้าที่ (Clerk)	1,804	334	135	201	93	151	65	45	71	25	49	635
5 พนักงานบริการ พนักงานขายในร้านค้าและตลาด (Service Workers and Shop and Market Sale Workers)	3,916	861	491	55	338	161	36	415	485	38	26	1,010
6 ผู้ปฏิบัติงานฝีมือด้านการเกษตรและประมง (แปรรูปขั้นพื้นฐาน) (Skilled Agricultural and Fishery Workers)	78	5	4	5	-	4	3	12	-	2	1	42
7 ผู้ปฏิบัติงานโดยใช้ฝีมือในธุรกิจต่าง ๆ (Craft and Related Trades Workers)	1,075	144	230	51	60	22	13	91	39	15	38	372
8 ผู้ปฏิบัติงานในโรงงาน ผู้ควบคุมเครื่องจักรและผู้ปฏิบัติงานด้านการประกอบ (Stationary - Plant and Related Operators)	958	109	244	32	38	37	28	133	53	31	42	211
9 อาชีพงานพื้นฐาน (Elementary Occupation)	275	2	17	4	3	35	1	2	-	-	4	207
T ผู้ฝึกงาน (Trainees)	530	30	12	7	13	3	7	5	6	-	-	447
X ผู้ปฏิบัติงานซึ่งมีอาจจัดประเภทอาชีพได้ (Workers Not Else where Classifiable by Occupations)	1,357	295	96	116	109	45	86	148	24	48	35	355

ตารางที่ 41 จำนวนคนต่างด้าวเข้าเมืองถูกกฎหมาย (มาตรา 9 ประเภทชั่วคราว) ที่ต่ออายุใบอนุญาตทำงานทั่วราชอาณาจักร

จำแนกตามหมวดอาชีพและสัญชาติ

สรุปปี 2551 (มกราคม - ธันวาคม 2551)

หน่วยนับ : ตำแหน่ง

หมวดอาชีพ (Occupations)	รวม (ตำแหน่ง)	สัญชาติ (Nationalities)										
		ญี่ปุ่น Japan	จีน China	อังกฤษ English	อินเดีย India	ฟิลิปปินส์ Philippines	อเมริกัน America	จีนไต้หวัน Taiwan	เกาหลีใต้ South Korea	ออสเตรเลีย Australia	เยอรมัน Germany	สัญชาติอื่นๆ Others
รวมทั้งสิ้น (Total)	121,252	16,823	11,535	11,400	10,601	8,880	7,564	5,428	4,848	3,946	3,717	36,510
1 ผู้บัญญัติกฎหมาย ข้าราชการระดับอาวุโส, ผู้จัดการ (Legislators, Senior Officials and Manager)	76,867	12,180	6,379	6,676	8,627	1,816	3,582	3,825	3,392	2,549	2,591	25,250
2 ผู้ประกอบวิชาชีพด้านต่าง ๆ (Professionals)	27,556	2,184	2,899	3,626	1,100	5,814	3,377	520	577	1,061	540	5,858
3 ช่างเทคนิคและผู้ปฏิบัติงานที่เกี่ยวข้อง (Technicians and Associate Professionals)	7,998	1,035	1,214	660	320	814	386	369	239	204	270	2,487
4 เสมียน เจ้าหน้าที่ (Clerk)	1,581	205	124	201	87	145	60	25	64	24	40	606
5 พนักงานบริการ พนักงานขายในร้านค้าและตลาด (Service Workers and Shop and Market Sale Workers)	3,879	851	486	55	336	161	36	414	484	35	76	945
6 ผู้ปฏิบัติงานฝีมือด้านการเกษตรและประมง (แปรรูปขั้นพื้นฐาน) (Skilled Agricultural and Fishery Workers)	76	5	3	5	-	4	2	12	-	2	-	43
7 ผู้ปฏิบัติงานโดยใช้ฝีมือในธุรกิจต่าง ๆ (Craft and Related Trades Workers)	881	79	186	48	37	20	8	72	31	15	28	357
8 ผู้ปฏิบัติงานในโรงงาน ผู้ควบคุมเครื่องจักรและผู้ปฏิบัติงานด้านการ ประกอบ (Stationary - Plant and Related Operators)	676	60	156	26	24	32	27	121	37	16	22	155
9 อาชีพงานพื้นฐาน (Elementary Occupation)	269	1	16	4	-	35	1	1	-	-	-	211
T ผู้ฝึกงาน (Trainees)	528	30	11	7	13	3	7	5	6	-	102	344
X ผู้ปฏิบัติงานซึ่งมิอาจจัดประเภทอาชีพได้ (Workers Not Else where Classifiable by Occupations)	941	193	61	92	57	36	78	64	18	40	48	254

ตาราง 42 จำนวนคนต่างด้าวเข้าเมืองถูกกฎหมาย (มาตรา 12 ประเภทส่งเสริมการลงทุน) ที่ต่ออายุใบอนุญาตทำงานที่ราชอาณาจักร

จำแนกตามหมวดอาชีพและสัญชาติ

สรุปปี 2551 (มกราคม - ธันวาคม 2551)

หน่วยนับ : ตำแหน่ง

หมวดอาชีพ (Occupations)	รวม (ตำแหน่ง)	สัญชาติ (Nationalities)										
		ญี่ปุ่น Japan	จีน China	จีนไต้หวัน Taiwan	อินเดีย India	เกาหลีใต้ South Korea	มาเลเซีย Malaysia	อังกฤษ English	อเมริกัน America	ฟิลิปปินส์ Philippines	สิงคโปร์ Singapore	สัญชาติอื่นๆ Others
รวมทั้งสิ้น	12,836	6,023	1,191	1,015	798	510	361	359	336	296	232	1,715
1 ผู้บัญญัติกฎหมาย ข้าราชการระดับอาวุโส, ผู้จัดการ (Legislators, Senior Officials and Manager)	8,906	4405	633	689	473	383	246	279	272	168	183	1175
2 ผู้ประกอบวิชาชีพด้านต่าง ๆ (Professionals)	1,092	541	96	57	93	27	39	27	25	61	13	113
3ช่างเทคนิคและผู้ปฏิบัติงานที่เกี่ยวข้อง (Technicians and Associate Professionals)	1,676	721	276	132	132	62	50	20	19	45	16	203
4 เสมียน เจ้าหน้าที่ (Clerk)	223	129	11	20	6	7	5	-	5	6	2	32
5 พนักงานบริการ พนักงานขายในร้านค้าและตลาด (Service Workers and Shop and Market Sale Workers)	37	10	5	1	2	1	1	-	-	-	-	17
6 ผู้ปฏิบัติงานฝีมือด้านการเกษตรและประมง (แปรรูปขั้นพื้นฐาน) (Skilled Agricultural and Fishery Workers)	2	-	1	-	-	-	-	-	1	-	-	-
7 ผู้ปฏิบัติงานโดยใช้ฝีมือในธุรกิจต่าง ๆ (Craft and Related Trades Workers)	194	65	44	19	23	8	6	3	5	2	1	18
8 ผู้ปฏิบัติงานในโรงงาน ผู้ควบคุมเครื่องจักรและผู้ปฏิบัติงานด้านการ ประกอบ (Stationary - Plant and Related Operators)	282	49	88	12	14	16	4	6	1	5	1	86
9 อาชีพงานพื้นฐาน (Elementary Occupation)	6	1	1	1	3	-	-	-	-	-	-	-
T ผู้ฝึกงาน (Trainees)	2	-	1	-	-	-	-	-	-	-	-	1
X ผู้ปฏิบัติงานซึ่งมีอาจจัดประเภทอาชีพไม่ได้ (Workers Not Else where Classifiable by Occupations)	416	102	35	84	52	6	10	24	8	9	16	70

ตารางที่ 43 จำนวนคนต่างด้าวเข้าเมืองถูกกฎหมาย (มาตรา 9 และมาตรา 12) ที่ต่ออายุใบอนุญาตทำงานทั่วราชอาณาจักร

จำแนกตามหมวดอุตสาหกรรมและสัญชาติ

สรุปปี 2551 (มกราคม - ธันวาคม 2551)

หน่วยนับ : ตำแหน่ง

หมวดอุตสาหกรรม (Industrial)	รวม (ตำแหน่ง)	สัญชาติ (Nationalities)										
		ญี่ปุ่น Japan	จีน China	อังกฤษ English	อินเดีย India	ฟิลิปปินส์ Philippines	อเมริกัน America	จีนไต้หวัน Taiwan	เกาหลีใต้ South Korea	ออสเตรเลีย Australia	มาเลเซีย Malaysia	สัญชาติอื่นๆ Others
รวมทั้งสิ้น (Total)	134,088	22,846	12,726	11,759	11,399	9,176	7,900	6,443	5,358	4,169	4,006	38,306
A เกษตรกรรม การล่าสัตว์และการป่าไม้ (Agriculture, hunting and forestry)	1,012	141	121	56	51	20	40	91	20	22	57	393
B การประมง (Fishing)	93	-	11	7	1	-	10	10	2	-	24	28
C การทำเหมืองแร่และเหมืองหิน (Mining and quarrying)	1,353	116	180	153	63	48	154	29	18	76	113	403
D การผลิต (Manufacturing)	30,184	8,893	4,273	969	2,782	755	687	2,974	1,287	456	1,215	5,893
E การไฟฟ้า ก๊าซและการประปา (Electricity, gas and water supply)	237	36	56	4	28	11	13	3	22	3	6	55
F การก่อสร้าง (Construction)	5,226	1,298	608	386	177	256	145	152	541	169	471	1,023
G การขายส่ง การขายปลีก การซ่อมแซมยานยนต์ จักรยานยนต์ ฯ (Wholesale and retail trade; repair of motor vehicles, etc.)	23,665	3,166	2,574	769	5,477	479	560	982	854	383	836	7,585
H โรงแรมและภัตตาคาร (Hotels and restaurants)	10,671	1,059	507	919	706	1,267	392	72	426	388	147	4,788
I การขนส่ง สถานที่เก็บสินค้าและการคมนาคม (Transport, storage and communications)	10,421	2,344	814	480	359	162	228	579	1,082	188	198	3,987
J ตัวกลางทางการเงิน (Financial intermediation)	1,641	390	70	236	94	65	121	59	24	100	66	416
K บริการด้านอสังหาริมทรัพย์ การให้เช่าและบริการทางธุรกิจ (Real estate, renting and business activities)	20,419	2,772	1,046	3,653	787	760	1,663	964	457	1,129	580	6,608
L บริหารราชการและป้องกันประเทศ รวมทั้งการประกันสังคมภาคบังคับ (Public administration and defence; compulsory social security)	531	87	66	51	12	43	48	11	20	36	4	153
M การศึกษา (Education)	17,179	796	1,632	2,989	434	4,400	2,583	120	130	752	105	3,238
N การบริการด้านสุขภาพและงานสังคมสงเคราะห์ (Health and social work)	1,662	151	111	100	48	198	268	26	83	78	34	565
O บริการชุมชน สังคมและบริการส่วนบุคคลอื่นๆ (Other community, social and personal service activities)	6,958	848	579	780	194	482	693	219	334	289	97	2,443
P ลูกจ้างในครัวเรือนส่วนบุคคล (Private households with employed persons)	158	4	3	-	-	98	-	-	-	-	2	51
Q องค์การระหว่างประเทศและองค์กรต่างประเทศอื่นๆ และสมาชิก (Extra-territorial organizations and bodies)	1,137	116	21	108	55	76	234	58	39	68	15	347
Z กิจกรรมอื่นๆ (Others)	1,541	629	54	99	131	56	61	94	19	32	36	330

ตารางที่ 44 จำนวนคนต่างด้าวเข้าเมืองถูกกฎหมาย (มาตรา 9 ประเภทชั่วคราว) ที่ต่ออายุใบอนุญาตทำงานทั่วราชอาณาจักร

จำแนกตามหมวดอุตสาหกรรมและสัญชาติ

สรุปปี 2551 (มกราคม - ธันวาคม 2551)

หน่วยนับ : ตำแหน่ง

หมวดอุตสาหกรรม (Industrial)	รวม (ตำแหน่ง)	สัญชาติ (Nationalities)										
		ญี่ปุ่น Japan	จีน China	อังกฤษ English	อินเดีย India	ฟิลิปปินส์ Philippines	อเมริกัน America	จีนไต้หวัน Taiwan	เกาหลีใต้ South Korea	ออสเตรเลีย Australia	เยอรมัน Germany	สัญชาติอื่นๆ Others
รวมทั้งสิ้น (Total)	121,252	16,823	11,535	11,400	10,601	8,880	7,564	5,428	4,848	3,946	3,717	36,510
A เกษตรกรรม การล่าสัตว์และการป่าไม้ (Agriculture, hunting and forestry)	890	116	112	45	37	19	37	83	18	18	22	383
B การประมง (Fishing)	91	-	11	7	1	-	10	10	2	-	-	50
C การทำเหมืองแร่และเหมืองหิน (Mining and quarrying)	1,007	68	103	126	32	39	136	12	8	66	19	398
D การผลิต (Manufacturing)	21,294	4,415	3,417	840	2,257	561	557	2,112	844	376	650	5,265
E การไฟฟ้า ก๊าซและการประปา (Electricity, gas and water supply)	189	21	55	3	27	11	11	2	3	3	16	37
F การก่อสร้าง (Construction)	5,135	1,267	608	382	149	243	144	146	541	169	81	1,405
G การขายส่ง การขายปลีก การซ่อมแซมยานยนต์ จักรยานยนต์ ฯ (Wholesale and retail trade; repair of motor vehicles,etc.)	22,487	2,551	2,451	737	5,408	444	525	928	837	358	475	7,773
H โรงแรมและภัตตาคาร (Hotels and restaurants)	10,511	1,025	502	908	705	1,262	388	72	422	372	543	4,312
I การขนส่ง สถานที่เก็บสินค้าและการคมนาคม (Transport, storage and communications)	10,062	2,190	736	468	329	162	222	575	1,079	181	443	3,677
J ตัวกลางทางการเงิน (Financial intermediation)	1,469	332	69	217	86	63	114	59	24	85	18	402
K บริการด้านอสังหาริมทรัพย์ การให้เช่าและบริการทางธุรกิจ (Real estate, renting and business activities)	19,730	2,543	1,016	3,597	754	749	1,603	939	457	1,096	794	6,182
L บริหารราชการและป้องกันประเทศ รวมทั้งการประกันสังคมภาคบังคับ (Public administration and defence; compulsory social security)	505	80	66	45	11	42	47	9	20	33	17	135
M การศึกษา (Education)	17,148	796	1,632	2,971	434	4,397	2,582	119	130	749	257	3,081
N การบริการด้านสุขภาพและงานสังคมสงเคราะห์ (Health and social work)	1,656	150	111	100	48	198	268	26	83	77	49	546
O บริการชุมชน สังคมและบริการส่วนบุคคลอื่นๆ (Other community, social and personal service activites)	6,727	818	575	760	175	470	640	211	330	267	289	2,192
P ลูกจ้างในครัวเรือนส่วนบุคคล (Private households with employed persons)	158	4	3	-	-	98	-	-	-	-	-	53
Q องค์การระหว่างประเทศและองค์กรต่างประเทศอื่นๆ และสมาชิก (Extra-territorial organizations and bodies)	1,137	116	21	108	55	76	234	58	39	68	16	346
Z กิจการอื่นๆ (Others)	1,056	331	47	86	93	46	46	67	11	28	28	273

ตาราง 45 จำนวนคนต่างด้าวเข้าเมืองถูกกฎหมาย (มาตรา 12 ประเภทส่งเสริมการลงทุน) ที่ต่ออายุทั่วราชอาณาจักร

จำแนกตามหมวดอุตสาหกรรมและสัญชาติ

สรุปปี 2551 (มกราคม - ธันวาคม 2551)

หน่วยนับ : ตำแหน่ง

หมวดอุตสาหกรรม (Industrial)	รวม (ตำแหน่ง)	สัญชาติ (Nationalities)										
		ญี่ปุ่น Japan	จีน China	จีนไต้หวัน Taiwan	อินเดีย India	เกาหลีใต้ South Korea	มาเลเซีย Malaysia	อังกฤษ English	อเมริกัน America	ฟิลิปปินส์ Philippines	สิงคโปร์ Singapore	สัญชาติอื่น ๆ Others
รวมทั้งสิ้น (Total)	12,836	6,023	1,191	1,015	798	510	361	359	336	296	232	1,715
A เกษตรกรรม การล่าสัตว์และการป่าไม้ (Agriculture, hunting and forestry)	122	25	9	8	14	2	-	11	3	1	2	47
B การประมง (Fishing)	2	-	-	-	-	-	-	-	-	-	2	-
C การทำเหมืองแร่และเหมืองหิน (Mining and quarrying)	346	48	77	17	31	10	18	27	18	9	10	81
D การผลิต (Manufacturing)	8,890	4,478	856	862	525	443	261	129	130	194	169	843
E การไฟฟ้า ก๊าซและการประปา (Electricity, gas and water supply)	48	15	1	1	1	19	-	1	2	-	-	8
F การก่อสร้าง (Construction)	91	31	-	6	28	-	1	4	1	13	1	6
G การขายส่ง การขายปลีก การซ่อมแซมยานยนต์ จักรยานยนต์ ฯ (Wholesale and retail trade; repair of motor vehicles, etc.)	1,178	615	123	54	69	17	28	32	35	35	20	150
H โรงแรมและภัตตาคาร (Hotels and restaurants)	160	34	5	-	1	4	6	11	4	5	5	85
I การขนส่ง สถานที่เก็บสินค้าและการคมนาคม (Transport, storage and communications)	359	154	78	4	30	3	13	12	6	-	3	56
J ตัวกลางทางการเงิน (Financial intermediation)	172	58	1	-	8	-	2	19	7	2	6	69
K บริการด้านอสังหาริมทรัพย์ การให้เช่าและบริการทางธุรกิจ (Real estate, renting and business activities)	689	229	30	25	33	-	19	56	60	11	7	219
L บริหารราชการและป้องกันประเทศ รวมทั้งการประกันสังคมภาคบังคับ (Public administration and defence; compulsory social security)	26	7	-	2	1	-	-	6	1	1	-	8
M การศึกษา (Education)	31	-	-	1	-	-	-	18	1	3	-	8
N การบริการด้านสุขภาพและงานสังคมสงเคราะห์ (Health and social work)	6	1	-	-	-	-	1	-	-	-	-	4
O บริการชุมชน สังคมและบริการส่วนบุคคลอื่น ๆ (Other community, social and personal service activities)	231	30	4	8	19	4	4	20	53	12	2	75
P ลูกจ้างในครัวเรือนส่วนบุคคล (Private households with employed persons)	-	-	-	-	-	-	-	-	-	-	-	-
Q องค์การระหว่างประเทศและองค์กรต่างประเทศอื่น ๆ และสมาชิก (Extra-territorial organizations and bodies)	-	-	-	-	-	-	-	-	-	-	-	-
Z กิจกรรม อื่น ๆ (Others)	485	298	7	27	38	8	8	13	15	10	5	56

ตารางที่ 46 จำนวนคนต่างด้าวเข้าเมืองผิดกฎหมาย (มาตรา 13 ประเภทชนกลุ่มน้อย) ที่ต่ออายุใบอนุญาตทำงานทั่วราชอาณาจักร

จำแนกตามหมวดอาชีพและสัญชาติ

สรุปปี 2551 (มกราคม - ธันวาคม 2551)

หน่วยนับ : ตำแหน่ง

หมวดอาชีพ (Occupations)	รวม (ตำแหน่ง)	สัญชาติ (Nationalities)										
		ไทยใหญ่	พม่า*	กระเหรี่ยง	จีน	ไทลื้อ	มอญ	จีนฮ่ออิสระ	ผู้พลัดถิ่น สัญชาติพม่า	มูเซอ	อีก้อ	สัญชาติอื่นๆ
รวมทั้งสิ้น (Total)	18,288	9,097	2,134	1,115	938	804	753	624	435	247	203	1,938
1 ผู้บัญญัติกฎหมาย ข้าราชการระดับอาวุโส, ผู้จัดการ (Legislators, Senior Officials and Manager)	24	2	2	-	1	-	-	1	-	-	-	18
2 ผู้ประกอบวิชาชีพด้านต่าง ๆ (Professionals)	45	11	2	-	8	-	-	-	-	-	0	24
3 ช่างเทคนิคและผู้ปฏิบัติงานที่เกี่ยวข้อง (Technicians and Associate Professionals)	44	7	6	1	6	2	-	2	-	1	1	18
4 เสมียน เจ้าหน้าที่ (Clerk)	38	18	9	-	2	-	-	4	-	-	2	3
5 พนักงานบริการ พนักงานขายในร้านค้าและตลาด (Service Workers and Shop and Market Sale Workers)	1,978	426	264	76	425	91	28	205	64	69	33	297
6 ผู้ปฏิบัติงานฝีมือด้านการเกษตรและประมง (แปรรูปขั้นพื้นฐาน) (Skilled Agricultural and Fishery Workers)	1,977	1,345	229	43	12	53	67	5	19	9	3	192
7 ผู้ปฏิบัติงานโดยใช้ฝีมือในธุรกิจต่าง ๆ (Craft and Related Trades Workers)	1,062	711	91	39	21	35	40	19	25	7	4	70
8 ผู้ปฏิบัติงานในโรงงาน ผู้ควบคุมเครื่องจักรและผู้ปฏิบัติงานด้านการประกอบ (Stationary - Plant and Related Operators)	133	41	22	32	4	-	11	5	-	-	3	15
9 อาชีพงานพื้นฐาน (Elementary Occupation)	12,987	6,536	1,509	924	459	623	607	383	327	161	157	1,301
T ผู้ฝึกงาน (Trainees)	-	-	-	-	-	-	-	-	-	-	-	-
X ผู้ปฏิบัติงานซึ่งมีอาจจัดประเภทอาชีพไม่ได้ (Workers Not Else where Classifiable by Occupations)	-	-	-	-	-	-	-	-	-	-	-	-

* พม่า เป็นกลุ่มที่มีก่อนกลุ่มตามมติ ครม. 3 สัญชาติ (พม่า ลาวและกัมพูชา)

ตารางที่ 47 จำนวนคนต่างด้าวเข้าเมืองผิดกฎหมาย (มาตรา 13 ประเภทชนกลุ่มน้อย) ที่ต่ออายุใบอนุญาตทำงานชั่วคราวอาณาจักร

จำแนกตามหมวดอุตสาหกรรมและสัญชาติ

สรุปปี 2551 (มกราคม - ธันวาคม 2551)

หน่วยนับ : ตำแหน่ง

หมวดอุตสาหกรรม (Industry)	รวม (ตำแหน่ง)	สัญชาติ (Nationalities)										
		ไทยใหญ่	พม่า*	กระเหรี่ยง	จีน	ไทลื้อ	มอญ	จีนฮ่ออิสระ	ผู้พลัดถิ่น สัญชาติพม่า	มุเซอ	อีก้อ	สัญชาติอื่นๆ
รวมทั้งสิ้น (Total)	18,288	9,097	2,134	1,115	938	804	753	624	435	247	203	1,938
A เกษตรกรรม การล่าสัตว์และการป่าไม้ (Agriculture, hunting and forestry)	3,508	2,217	525	116	13	98	128	14	29	28	28	312
B การประมง (Fishing)	46	2	11	2	6	2	11	6	-	-	-	6
C การทำเหมืองแร่และเหมืองหิน (Mining and quarrying)	92	14	20	16	-	-	24	1	6	-	-	11
D การผลิต (Manufacturing)	3,892	1,181	505	547	241	142	314	169	101	51	54	587
E การไฟฟ้า ก๊าซและการประปา (Electricity, gas and water supply)	7	-	-	-	-	1	-	1	4	-	-	1
F การก่อสร้าง (Construction)	4,291	3,286	314	100	28	199	69	14	53	31	20	177
G การขายส่ง การขายปลีก การซ่อมแซมยานยนต์ จักรยานยนต์ ฯ (Wholesale and retail trade; repair of motor vehicles, etc.)	2,623	864	418	155	284	112	123	183	121	53	22	288
H โรงแรมและภัตตาคาร (Hotels and restaurants)	1,834	791	128	82	209	101	37	101	41	48	51	245
I การขนส่ง สถานที่เก็บสินค้าและการคมนาคม (Transport, storage and communications)	123	38	17	3	15	4	2	6	-	-	2	36
J ตัวกลางทางการเงิน (Financial intermediation)	11	1	-	-	-	-	-	-	-	-	-	10
K บริการด้านอสังหาริมทรัพย์ การให้เช่าและบริการทางธุรกิจ (Real estate, renting and business activities)	340	188	31	4	24	15	7	36	7	1	1	26
L บริหารราชการและป้องกันประเทศ รวมทั้งการประกันสังคมภาคบังคับ (Public administration and defence; compulsory social security)	30	28	1	-	-	-	-	-	-	-	-	1
M การศึกษา (Education)	53	9	-	2	11	-	-	3	-	-	2	26
N การบริการด้านสุขภาพและงานสังคมสงเคราะห์ (Health and social work)	24	6	3	1	-	3	-	3	-	-	3	5
O บริการชุมชน สังคมและบริการส่วนบุคคลอื่นๆ (Other community, social and personal service activites)	340	116	32	23	18	29	3	11	8	5	6	89
P ลูกจ้างในครัวเรือนส่วนบุคคล (Private households with employed persons)	1,065	353	125	64	89	98	35	76	65	30	14	116
Q องค์การระหว่างประเทศและองค์กรต่างประเทศอื่นๆ และสมาชิก (Extra-territorial organizations and bodies)	4	2	-	-	-	-	-	-	-	-	-	2
Z กิจกรรมอื่นๆ (Others)	5	1	4	-	-	-	-	-	-	-	-	-

* พม่า เป็นกลุ่มที่มีก่อนกลุ่มตามมติ ครม. 3 สัญชาติ (พม่า ลาวและกัมพูชา)

ตารางที่ 48 จำนวนคนต่างด้าวที่ต่ออายุใบอนุญาตทำงานทั่วราชอาณาจักร

จำแนกตามประเภทคนต่างด้าวและสัญชาติ

สรุปปี 2551 (มกราคม - ธันวาคม 2551)

หน่วยนับ : ตำแหน่ง

คนต่างด้าวทั่วราชอาณาจักร								
ลำดับที่	ต่างด้าวถูกกฎหมาย				ต่างด้าวผิดกฎหมาย			
	สัญชาติ	รวม	(มาตรา 9) ชั่วคราว	(มาตรา 12) ส่งเสริมการลงทุน	สัญชาติ	รวม	(มาตรา 13) ชนกลุ่มน้อย	ตามมติ ครม. (3 สัญชาติ)
		134,088	121,252	12,836		18,288	18,288	-
1	เนเธอร์แลนด์	1,705	1,620	85	พม่า*	2,134	2,134	
2	ออสเตรเลีย	354	330	24	จีน	938	938	
3	ออสเตรเลีย	4,169	3,946	223	ลาว	197	197	
4	บังกลาเทศ	711	702	9	เนปาล	18	18	
5	เบลเยียม	804	744	60	เวียดนาม	22	22	
6	พม่า	2,646	2,581	65	กระเหรี่ยง	1,115	1,115	
7	แคนาดา	2,008	1,917	91	มูเซอ	247	247	
8	จีน	12,726	11,535	1,191	เย้า	7	7	
9	เยอรมัน	3,917	3,717	200	อีเก้อ	203	203	
10	เดนมาร์ก	826	793	33	ลีซอ	99	99	
11	แอฟริกาใต้	387	374	13	ไทยใหญ่	9,097	9,097	
12	ฟินแลนด์	522	514	8	มอญ	753	753	
13	ฝรั่งเศส	3,794	3,577	217	จีนฮ่อ	198	198	
14	อังกฤษ	11,759	11,400	359	อดีตทหารจีนคณะชาติ	75	75	
15	ฮ่องกง	113	105	8	จีนฮ่ออพยพพลเรือน	29	29	
16	อินโดนีเซีย	1,013	926	87	จีนฮ่ออิสระ	624	624	
17	ไอร์แลนด์	414	402	12	ผู้พลัดถิ่นสัญชาติพม่า	435	435	
18	อิสราเอล	547	527	20	ผู้หลบหนีเข้าเมืองจากพม่า-ถาวร	70	70	
19	อินเดีย	11,399	10,601	798	ผู้หลบหนีเข้าเมืองจากพม่า-นาย	18	18	
20	ไอซ์แลนด์	96	96	-	ลาวอพยพ	7	7	
21	อิตาลี	1,665	1,577	88	เนปาลอพยพ	4	4	
22	ญี่ปุ่น	22,846	16,823	6,023	ไทยลื้อ	804	804	
23	เกาหลีเหนือ	102	99	3	ไมระบุน	221	221	
24	เกาหลีใต้	5,358	4,848	510	อื่นๆ	973	973	
25	ศรีลังกา	296	272	24	หมายเหตุ : *พม่า เป็นกลุ่มที่มีก่อนกลุ่มตามมติ ครม.3 สัญชาติ (พม่า ลาวและกัมพูชา)			
26	มาเลเซีย	4,006	3,645	361				
27	นอร์เวย์	407	391	16				
28	เนปาล	725	722	3				
29	นิวซีแลนด์	892	861	31				
30	ฟิลิปปินส์	9,176	8,880	296				
31	ปากีสถาน	1,294	1,282	12				
32	รัสเซีย	1,206	1,198	8				
33	สวีเดน	1,416	1,384	32				
34	สิงคโปร์	2,421	2,189	232				
35	สวิต	1,315	1,250	65				
36	จีนไต้หวัน	6,443	5,428	1,015				
37	อเมริกัน	7,900	7,564	336				
38	เวียดนาม	476	383	93				
39	อื่นๆ	6,234	6,049	185				

ກາດຜນວກ ບ



พระราชบัญญัติ
การทำงานของคนต่างด้าว
พ.ศ. ๒๕๕๑

ภูมิพลอดุลยเดช ป.ร.

ให้ไว้ ณ วันที่ ๑๓ กุมภาพันธ์ พ.ศ. ๒๕๕๑

เป็นปีที่ ๖๓ ในรัชกาลปัจจุบัน

พระบาทสมเด็จพระปรมินทรมหาภูมิพลอดุลยเดช มีพระบรมราชโองการโปรดเกล้าฯ ให้ประกาศว่า

โดยที่เป็นการสมควรปรับปรุงกฎหมายว่าด้วยการทำงานของคนต่างด้าว

พระราชบัญญัตินี้มีบทบัญญัติบางประการเกี่ยวกับการจำกัดสิทธิและเสรีภาพของบุคคล ซึ่งมาตรา ๒๘ ประกอบกับมาตรา ๓๒ มาตรา ๓๓ มาตรา ๓๔ และมาตรา ๔๓ ของรัฐธรรมนูญแห่งราชอาณาจักรไทย บัญญัติให้กระทำได้โดยอาศัยอำนาจตามบทบัญญัติแห่งกฎหมาย

จึงทรงพระกรุณาโปรดเกล้าฯ ให้ตราพระราชบัญญัติขึ้นไว้โดยคำแนะนำและยินยอมของ สภานิติบัญญัติแห่งชาติ ดังต่อไปนี้

มาตรา ๑ พระราชบัญญัตินี้เรียกว่า “พระราชบัญญัติการทำงานของคนต่างด้าว พ.ศ. ๒๕๕๑”

มาตรา ๒ พระราชบัญญัตินี้ให้ใช้บังคับตั้งแต่วันถัดจากวันประกาศในราชกิจจานุเบกษา

เป็นต้นไป

มาตรา ๓ ให้ยกเลิก

(๑) พระราชบัญญัติการทำงานของคนต่างด้าว พ.ศ. ๒๕๒๑

(๒) พระราชบัญญัติการทำงานของคนต่างด้าว (ฉบับที่ ๒) พ.ศ. ๒๕๔๔

มาตรา ๔ พระราชบัญญัตินี้ไม่ใช้บังคับกับการปฏิบัติหน้าที่ในราชอาณาจักรของคนต่างด้าว เฉพาะในฐานะ ดังต่อไปนี้

(๑) บุคคลในคณะผู้แทนทางทูต

(๒) บุคคลในคณะผู้แทนทางกงสุล

(๓) ผู้แทนของประเทศสมาชิกและพนักงานขององค์การสหประชาชาติและทบวงการชำนัญพิเศษ

(๔) คนรับใช้ส่วนตัวซึ่งเดินทางจากต่างประเทศเพื่อมาทำงานประจำอยู่กับบุคคลตาม (๑) หรือ (๒) หรือ (๓)

(๕) บุคคลซึ่งปฏิบัติหน้าที่หรือภารกิจตามความตกลงที่รัฐบาลไทยทำไว้กับรัฐบาลต่างประเทศหรือองค์การระหว่างประเทศ

(๖) บุคคลซึ่งปฏิบัติหน้าที่หรือภารกิจเพื่อประโยชน์ในทางการศึกษา วัฒนธรรม ศิลปะ การกีฬา หรือกิจการอื่น ทั้งนี้ ตามที่จะได้กำหนดโดยพระราชกฤษฎีกา

(๗) บุคคลซึ่งคณะรัฐมนตรีอนุญาตให้เข้ามาปฏิบัติหน้าที่หรือภารกิจอย่างหนึ่งอย่างใด โดยจะกำหนดเงื่อนไขไว้ด้วยหรือไม่ก็ได้

มาตรา ๕ ในพระราชบัญญัตินี้

“คนต่างด้าว” หมายความว่า บุคคลธรรมดาซึ่งไม่มีสัญชาติไทย

“ทำงาน” หมายความว่า การทำงานโดยใช้กำลังกายหรือความรู้ด้วยประสงค์ค่าจ้างหรือประโยชน์อื่นใดหรือไม่ก็ตาม

“ใบอนุญาต” หมายความว่า ใบอนุญาตทำงาน

“ผู้รับใบอนุญาต” หมายความว่า คนต่างด้าวซึ่งได้รับใบอนุญาต

“ลูกจ้าง” หมายความว่า ผู้รับใบอนุญาตตามมาตรา ๕ มาตรา ๑๑ มาตรา ๑๓ (๑) และ (๒) และมาตรา ๑๔ ให้ทำงานที่กำหนดในกฎกระทรวงที่ออกตามความในมาตรา ๑๕

“กองทุน” หมายความว่า กองทุนเพื่อการส่งคนต่างด้าวกลับออกไปนอกราชอาณาจักร

“คณะกรรมการกองทุน” หมายความว่า คณะกรรมการกองทุนเพื่อการส่งคนต่างด้าวกลับออกไปนอกราชอาณาจักร

“คณะกรรมการ” หมายความว่า คณะกรรมการพิจารณาการทำงานของคนต่างด้าว

“คณะกรรมการพิจารณาอุทธรณ์” หมายความว่า คณะกรรมการพิจารณาอุทธรณ์การทำงานของคนต่างด้าว

“พนักงานเจ้าหน้าที่” หมายความว่า ผู้ซึ่งรัฐมนตรีแต่งตั้งให้ปฏิบัติการตามพระราชบัญญัตินี้

“นายทะเบียน” หมายความว่า อธิบดี และพนักงานเจ้าหน้าที่ซึ่งรัฐมนตรีแต่งตั้งตามข้อเสนอแนะของอธิบดีเพื่อออกใบอนุญาตและปฏิบัติการอื่นตามพระราชบัญญัตินี้

“อธิบดี” หมายความว่า อธิบดีกรมการจัดหางาน

“รัฐมนตรี” หมายความว่า รัฐมนตรีผู้รักษาการตามพระราชบัญญัตินี้

มาตรา ๖ ให้รัฐมนตรีว่าการกระทรวงแรงงานรักษาการตามพระราชบัญญัตินี้ และให้มีอำนาจออกกฎกระทรวงกำหนดค่าธรรมเนียมไม่เกินอัตราในบัญชีท้ายพระราชบัญญัตินี้ ยกเว้นค่าธรรมเนียม และกำหนดกิจการอื่นเพื่อปฏิบัติการตามพระราชบัญญัตินี้

กฎกระทรวงนั้น เมื่อได้ประกาศในราชกิจจานุเบกษาแล้วให้ใช้บังคับได้

หมวด ๑

การทำงานของคนต่างด้าว

ส่วนที่ ๑

บททั่วไป

มาตรา ๗ งานใดที่คนต่างด้าวอาจทำได้ในท้องถิ่นใด เมื่อใด ให้เป็นไปตามที่กำหนดในกฎกระทรวง โดยคำนึงถึงความมั่นคงของชาติ โอกาสในการประกอบอาชีพของคนไทยและความต้องการแรงงานต่างด้าวที่จำเป็นต่อการพัฒนาประเทศ ทั้งนี้ จะกำหนดให้แตกต่างกันระหว่างคนต่างด้าวทั่วไปกับคนต่างด้าวตามมาตรา ๑๓ และมาตรา ๑๔ ก็ได้

ความในวรรคหนึ่งไม่ใช้บังคับกับการทำงานของคนต่างด้าวตามมาตรา ๑๒

มาตรา ๘ เพื่อประโยชน์ในการจำกัดจำนวนคนต่างด้าวซึ่งมิใช่ช่างฝีมือหรือผู้ชำนาญการที่จะเข้ามาทำงานบางประเภทหรือบางลักษณะในราชอาณาจักร รัฐมนตรี โดยความเห็นชอบของคณะรัฐมนตรีจะกำหนดโดยประกาศในราชกิจจานุเบกษาให้เรียกเก็บค่าธรรมเนียมการจ้างคนต่างด้าวซึ่งมิใช่ช่างฝีมือหรือผู้ชำนาญการที่จะเข้ามาทำงานตามประเภทหรือลักษณะที่กำหนดในราชอาณาจักรก็ได้

ผู้ใดประสงค์จะจ้างคนต่างด้าวตามวรรคหนึ่ง ให้แจ้งต่อนายทะเบียนตามแบบที่อธิบดีกำหนด และชำระค่าธรรมเนียมก่อนทำสัญญาจ้างไม่น้อยกว่าสามวันทำการ

ผู้ใดไม่ปฏิบัติตามบทบัญญัติในวรรคสอง ต้องเสียเงินเพิ่มอีกหนึ่งเท่าของค่าธรรมเนียมที่ต้องชำระ

ส่วนที่ ๒

ใบอนุญาตทำงาน

มาตรา ๙ ห้ามมิให้คนต่างด้าวทำงานใดนอกจากงานตามมาตรา ๗ และได้รับใบอนุญาตจากนายทะเบียน เว้นแต่คนต่างด้าวซึ่งเข้ามาในราชอาณาจักรเป็นการชั่วคราวตามกฎหมายว่าด้วยคนเข้าเมืองเพื่อทำงานอันจำเป็นและเร่งด่วนที่มีระยะเวลาทำงาน ไม่เกินสิบห้าวัน แต่คนต่างด้าวจะทำงานนั้นได้เมื่อได้มีหนังสือแจ้งให้นายทะเบียนทราบ

ในการออกใบอนุญาต นายทะเบียนจะกำหนดเงื่อนไขให้คนต่างด้าวต้องปฏิบัติด้วยก็ได้

ใบอนุญาต การขอรับใบอนุญาต การออกใบอนุญาต และการแจ้งตามวรรคหนึ่ง ให้เป็นไปตามแบบและวิธีการที่กำหนดในกฎกระทรวง

อธิบดีจะวางระเบียบเพื่อกำหนดแนวทางในการกำหนดเงื่อนไขตามวรรคสอง ให้นายทะเบียนต้องปฏิบัติก็ได้

มาตรา ๑๐ คนต่างด้าวซึ่งจะขอรับใบอนุญาตตามมาตรา ๙ ต้องมีถิ่นที่อยู่ในราชอาณาจักรหรือได้รับอนุญาตให้เข้ามาในราชอาณาจักรเป็นการชั่วคราวตามกฎหมายว่าด้วยคนเข้าเมืองโดยมิใช่ได้รับอนุญาตให้เข้ามาในฐานะนักท่องเที่ยวหรือผู้เดินทางผ่าน และไม่มีลักษณะต้องห้ามตามที่กำหนดในกฎกระทรวง

มาตรา ๑๑ ผู้ใดประสงค์จะจ้างคนต่างด้าวซึ่งอยู่นอกราชอาณาจักรเข้ามาทำงานในกิจการของตนในราชอาณาจักร จะยื่นคำขอรับใบอนุญาตและชำระค่าธรรมเนียมแทนคนต่างด้าวนั้นก็ได้

การขอรับใบอนุญาตแทนคนต่างด้าวตามวรรคหนึ่ง ให้เป็นไปตามวิธีการที่กำหนดในกฎกระทรวง

มาตรา ๑๒ ในการอนุญาตให้คนต่างด้าวเข้ามาทำงานในราชอาณาจักรตามกฎหมายว่าด้วยการส่งเสริมการลงทุนหรือกฎหมายอื่น ให้ผู้อนุญาตตามกฎหมายดังกล่าวมีหนังสือแจ้งการอนุญาตนั้นต่อนายทะเบียนพร้อมด้วยรายละเอียดที่อธิบายข้อกำหนดโดยเร็ว

เมื่อได้รับแจ้งตามวรรคหนึ่ง ให้นายทะเบียนออกใบอนุญาตให้คนต่างด้าวนั้นภายในเจ็ดวันนับแต่วันที่ได้รับแจ้ง

ในระหว่างรอรับใบอนุญาตตามวรรคสอง ให้คนต่างด้าวนั้นทำงานไปพลางก่อนได้โดยได้รับยกเว้นไม่ต้องปฏิบัติตามมาตรา ๒๔ จนถึงวันที่นายทะเบียนแจ้งให้มารับใบอนุญาต

มาตรา ๑๓ คนต่างด้าวซึ่งไม่อาจขอรับใบอนุญาตตามมาตรา ๙ เพราะเหตุดังต่อไปนี้ อาจขอรับใบอนุญาตต่อนายทะเบียนเพื่อทำงานตามประเภทที่คณะกรรมการกำหนดโดยประกาศในราชกิจจานุเบกษาตามข้อเสนอแนะของคณะกรรมการ โดยคำนึงถึงความมั่นคงของชาติและผลกระทบต่อสังคม

(๑) ถูกเนรเทศตามกฎหมายว่าด้วยการเนรเทศและได้รับการผ่อนผันให้ไปประกอบอาชีพ ณ ที่แห่งใดแทนการเนรเทศหรืออยู่ในระหว่างรอการเนรเทศ

(๒) เข้ามาหรืออยู่ในราชอาณาจักรโดยไม่ได้รับอนุญาตตามกฎหมายว่าด้วยคนเข้าเมือง แต่ได้รับอนุญาตให้อยู่ในราชอาณาจักรเป็นการชั่วคราวเพื่อรอการส่งกลับออกไปนอกราชอาณาจักรตามกฎหมายว่าด้วยคนเข้าเมือง

(๓) ถูกถอนสัญชาติตามประกาศของคณะปฏิวัติ ฉบับที่ ๓๓๗ ลงวันที่ ๑๓ ธันวาคม พ.ศ. ๒๕๑๕ หรือตามกฎหมายอื่น

(๔) เกิดในราชอาณาจักรแต่ไม่ได้รับสัญชาติไทยตามประกาศของคณะปฏิวัติ ฉบับที่ ๓๓๗ ลงวันที่ ๑๓ ธันวาคม พ.ศ. ๒๕๑๕

(๕) เกิดในราชอาณาจักรแต่ไม่ได้รับสัญชาติไทยตามกฎหมายว่าด้วยสัญชาติ ประกาศตามวรรคหนึ่ง คณะรัฐมนตรีจะกำหนดเงื่อนไขอย่างใดไว้ด้วยก็ได้

การขอรับใบอนุญาตและการออกใบอนุญาตตามวรรคหนึ่ง ให้เป็นไปตามวิธีการที่กำหนด
ในกฎกระทรวง

มาตรา ๑๔ คนต่างด้าวซึ่งมีภูมิลำเนาและเป็นคนสัญชาติของประเทศที่มีชายแดนติดกับ
ประเทศไทย ถ้าได้เข้ามาในราชอาณาจักรโดยมีเอกสารใช้แทนหนังสือเดินทางตามกฎหมายว่าด้วย
คนเข้าเมือง อาจได้รับอนุญาตให้ทำงานบางประเภทหรือลักษณะงานในราชอาณาจักรเป็นการชั่วคราว
ในช่วงระยะเวลาหรือตามฤดูกาลที่กำหนดได้ ทั้งนี้ เฉพาะการทำงานภายในท้องที่ที่อยู่ติดกับชายแดน
หรือท้องที่ต่อเนื่องกับท้องที่ดังกล่าว

คนต่างด้าวซึ่งประสงค์จะทำงานตามวรรคหนึ่ง ให้ยื่นคำขอรับใบอนุญาตทำงานชั่วคราวพร้อม
กับแสดงเอกสารใช้แทนหนังสือเดินทางต่อนายทะเบียนและชำระค่าธรรมเนียมตามที่กำหนดใน
กฎกระทรวง

ในการออกใบอนุญาต ให้นายทะเบียนระบุท้องที่หรือสถานที่ที่อนุญาตให้ทำงาน ระยะเวลา
ที่อนุญาตให้ทำงาน ประเภทหรือลักษณะงาน และนายจ้างที่คนต่างด้าวนั้นจะไปทำงานด้วย
ทั้งนี้ ตามแบบและวิธีการที่กำหนดในกฎกระทรวง

ความในมาตรานี้จะใช้บังคับกับท้องที่ใด สำหรับคนต่างด้าวสัญชาติใด เพื่อทำงานประเภท
หรือลักษณะใด ในช่วงระยะเวลาหรือฤดูกาลใด โดยมีเงื่อนไขอย่างใด ให้เป็นไปตามที่คณะรัฐมนตรี
กำหนดโดยประกาศในราชกิจจานุเบกษา

มาตรา ๑๕ ลูกจ้างซึ่งได้รับใบอนุญาตตามมาตรา ๕ มาตรา ๑๑ มาตรา ๑๓ (๑) และ (๒)
และมาตรา ๑๔ เฉพาะงานที่กำหนดในกฎกระทรวง ต้องส่งเงินเข้ากองทุนเพื่อเป็นประกันค่าใช้จ่าย
ในการส่งลูกจ้างนั้นกลับออกไปนอกราชอาณาจักร โดยให้นายจ้างมีหน้าที่หักเงินค่าจ้างจากลูกจ้างนั้น
และนำส่งเข้ากองทุน

จำนวนเงินที่ลูกจ้างต้องส่งเข้ากองทุน การหักเงินค่าจ้าง และการนำส่งเงินค่าจ้างเข้ากองทุน
ตามวรรคหนึ่ง ให้เป็นไปตามหลักเกณฑ์ วิธีการ กำหนดเวลา และอัตราตามที่กำหนดในกฎกระทรวง
ทั้งนี้ จำนวนและอัตราดังกล่าวจะกำหนดให้แตกต่างกันสำหรับลูกจ้างซึ่งเป็นคนต่างด้าวแต่ละสัญชาติ
ก็ได้ โดยคำนึงถึงค่าใช้จ่ายในการส่งลูกจ้างแต่ละสัญชาติกลับออกไปนอกราชอาณาจักร

ความในวรรคหนึ่งไม่ใช้บังคับกับลูกจ้างซึ่งมีหลักฐานใบรับตามมาตรา ๑๖ วรรคหนึ่ง
แสดงว่าได้จ่ายเงินเข้ากองทุนครบถ้วนแล้ว หรือมีหนังสือรับรองตามมาตรา ๑๖ วรรคสอง และลูกจ้าง

ซึ่งปรากฏตามหลักฐานของนายทะเบียนว่าได้จ่ายเงินเข้ากองทุนครบถ้วนแล้ว ทั้งนี้ เฉพาะลูกจ้างซึ่งยังไม่เคยได้รับเงินคืนตามมาตรา ๑๘ หรือยังไม่เคยถูกส่งกลับตามมาตรา ๒๐

มาตรา ๑๖ เมื่อนายจ้างนำส่งเงินค่าจ้างของลูกจ้างผู้ใดเข้ากองทุนแล้ว ให้นายทะเบียนออกใบรับให้แก่ นายจ้าง โดยในใบรับนั้นอย่างน้อยต้องระบุชื่อและเลขประจำตัวของลูกจ้างซึ่งถูกหักค่าจ้าง จำนวนเงินที่นำส่ง และจำนวนเงินค้างส่ง และให้นายจ้างมอบใบรับให้แก่ลูกจ้างนั้นไว้เป็นหลักฐาน

เมื่อลูกจ้างถูกหักเงินค่าจ้างเพื่อนำส่งเข้ากองทุนครบถ้วนแล้ว ให้นายทะเบียนออกหนังสือรับรองให้แก่ลูกจ้างนั้นเพื่อเป็นหลักฐาน

ในกรณีที่หนังสือรับรองตามวรรคสอง สูญหายหรือเสียหาย ลูกจ้างมีสิทธิขอรับใบแทนจากนายทะเบียน

การออกใบรับตามวรรคหนึ่ง การออกหนังสือรับรองตามวรรคสอง และการออกใบแทนตามวรรคสาม ให้เป็นไปตามแบบ หลักเกณฑ์ และวิธีการที่กำหนดในกฎกระทรวง

มาตรา ๑๗ นายจ้างซึ่งไม่นำส่งเงินค่าจ้างตามมาตรา ๑๕ เข้ากองทุนหรือนำส่งไม่ครบถ้วน ต้องเสียเงินเพิ่มในอัตราร้อยละสองต่อเดือนของเงินค่าจ้างที่ไม่ได้นำส่งหรือนำส่งไม่ครบ

มาตรา ๑๘ ลูกจ้างซึ่งกลับออกไปนอกราชอาณาจักร โดยค่าใช้จ่ายของตนเองมีสิทธิได้รับเงินค่าจ้างของตนที่ถูกหักและนำส่งเข้ากองทุนคืน โดยยื่นคำร้องขอคืนต่อนายทะเบียน ณ ด่านตรวจคนเข้าเมืองที่ตนจะต้องผ่านเพื่อกลับออกไปนอกราชอาณาจักร หรือมีหนังสือแจ้งการขอคืนไปยังนายทะเบียน

การขอคืนเงินค่าจ้างตามวรรคหนึ่ง ลูกจ้างต้องแนบหลักฐานตามมาตรา ๑๖ วรรคหนึ่ง ในกรณียังส่งเงินเข้ากองทุนไม่ครบถ้วน หรือหลักฐานตามมาตรา ๑๖ วรรคหนึ่งหรือวรรคสอง ในกรณีส่งเงินเข้ากองทุนครบถ้วนแล้ว

ให้นายทะเบียนมีหน้าที่คืนเงินค่าจ้างตามวรรคหนึ่งให้แก่ลูกจ้างภายในสามสิบวันนับแต่วันที่ได้รับคำร้องหรือหนังสือแจ้งการขอคืน แล้วแต่กรณี ในกรณีที่นายทะเบียนคืนเงินค่าจ้างให้แก่ลูกจ้างเมื่อพ้นกำหนดเวลาดังกล่าว ให้นายทะเบียนคืนเงินพร้อมด้วยดอกเบี้ยในอัตราร้อยละเจ็ดครึ่งต่อปีนับแต่วันที่ครบกำหนดสามสิบวันดังกล่าวจนถึงวันที่นายทะเบียนคืนเงินค่าจ้างให้แก่ลูกจ้าง

การคืนเงินค่าจ้างและดอกเบี้ยตามมาตรา นี้จะคืนเป็นเงินสด หรือเช็คระบุชื่อลูกจ้าง หรือโอนเงินเข้าบัญชีเงินฝากของลูกจ้างก็ได้ ทั้งนี้ ตามหลักเกณฑ์ที่อธิบดีกำหนด

มาตรา ๑๕ ลูกจ้างซึ่งกลับออกไปนอกราชอาณาจักรโดยค่าใช้จ่ายของตนเอง ถ้ามิได้ขอรับเงินค่าจ้างของตนที่ถูกหักและนำส่งเข้ากองทุนคืนตามมาตรา ๑๔ ภายในสองปีนับแต่วันที่กลับออกไปนอกราชอาณาจักร ให้เป็นอันหมดสิทธิที่จะได้รับเงินนั้นคืน และให้เงินนั้นตกเป็นของกองทุน

ในกรณีที่ลูกจ้างตามวรรคหนึ่งกลับเข้ามาในราชอาณาจักรและกลับเข้าทำงานตามใบอนุญาตเดิมที่ยังไม่สิ้นอายุ หรือได้ทำงานตามใบอนุญาตใหม่อันเป็นงานที่กำหนดในกฎกระทรวงที่ออกตามความในมาตรา ๑๕ แล้วแต่กรณี ภายในสองปีนับแต่วันที่กลับออกไปนอกราชอาณาจักร ลูกจ้างนั้นไม่ต้องถูกหักเงินค่าจ้างเพื่อนำส่งเข้ากองทุนอีก เว้นแต่เงินค่าจ้างที่ลูกจ้างนั้นเคยถูกหักและนำส่งเข้ากองทุนยังไม่ครบถ้วน ให้นายจ้างหักเงินค่าจ้างของลูกจ้างนั้นและนำส่งเข้ากองทุนจนกว่าจะครบถ้วน

มาตรา ๒๐ เมื่อมีกรณีที่จะต้องส่งลูกจ้างกลับออกไปนอกราชอาณาจักร ให้กองทุนจ่ายเงินของกองทุนเป็นค่าใช้จ่ายในการส่งลูกจ้างนั้นกลับออกไปนอกราชอาณาจักร

ในกรณีที่ลูกจ้างซึ่งจะถูกส่งกลับออกไปนอกราชอาณาจักรยังส่งเงินเข้ากองทุนไม่ครบถ้วน ให้กองทุนจ่ายเงินของกองทุนสมทบในส่วนที่ขาด เว้นแต่ลูกจ้างนั้นเข้ามาทำงานในราชอาณาจักรตามความต้องการของนายจ้าง นายจ้างนั้นต้องรับผิดชอบในเงินจำนวนที่ลูกจ้างยังส่งเข้ากองทุนไม่ครบถ้วน และให้กองทุนเรียกเก็บเงินส่วนที่ยังขาดอยู่นั้นจากนายจ้าง

มาตรา ๒๑ ใบอนุญาตที่ออกให้ตามพระราชบัญญัตินี้ ให้มีอายุไม่เกินสองปีนับแต่วันออก เว้นแต่ใบอนุญาตที่ออกให้แก่คนต่างด้าวตามมาตรา ๑๒ ให้มีอายุเท่าระยะเวลาที่ได้รับอนุญาตให้เข้ามาทำงานตามกฎหมายนั้น ๆ

อายุใบอนุญาตตามวรรคหนึ่งไม่มีผลเป็นการขยายระยะเวลาอยู่ในราชอาณาจักรตามกฎหมายว่าด้วยคนเข้าเมือง

มาตรา ๒๒ ในกรณีที่ผู้รับใบอนุญาตตามมาตรา ๑๒ ได้รับการขยายระยะเวลาทำงานตามกฎหมายนั้น ๆ ให้ผู้อนุญาตตามกฎหมายดังกล่าวมีหนังสือแจ้งการขยายระยะเวลาทำงานนั้นต่อนายทะเบียนตามแบบที่อธิบดีกำหนดโดยเร็วและให้นายทะเบียนจดแจ้งการขยายระยะเวลานั้นลงในใบอนุญาต

มาตรา ๒๓ ก่อนใบอนุญาตสิ้นอายุและผู้รับใบอนุญาตประสงค์จะทำงานนั้นต่อไป ให้ยื่นคำขอต่ออายุใบอนุญาตต่อนายทะเบียน

เมื่อได้ยื่นคำขอตตามวรรคหนึ่งแล้ว ให้ผู้ขอต่ออายุใบอนุญาตทำงานไปพลางก่อนได้จนกว่า นายทะเบียนจะมีคำสั่งไม่ต่ออายุใบอนุญาต

การต่ออายุใบอนุญาตให้ต่อได้ครั้งละไม่เกินสองปี โดยให้กระทำเพียงเท่าที่จำเป็นเพื่อป้องกันการตั้งถิ่นฐานของคนต่างด้าวในราชอาณาจักร และกรณีคนต่างด้าวตามมาตรา ๑๓ (๑) และ (๒) ระยะเวลาที่ได้รับอนุญาตให้ทำงานติดต่อกันรวมแล้วต้องไม่เกินสี่ปี เว้นแต่คณะรัฐมนตรีจะกำหนดเป็นอย่างอื่นเป็นคราว ๆ ไป

การขอต่ออายุและการต่ออายุใบอนุญาต ให้เป็นไปตามหลักเกณฑ์และวิธีการที่กำหนดในกฎกระทรวง

มาตรา ๒๔ ผู้รับใบอนุญาตต้องมีใบอนุญาตอยู่กับตัวหรืออยู่ ณ สถานที่ทำงานในระหว่างเวลาทำงานเพื่อแสดงต่อพนักงานเจ้าหน้าที่หรือนายทะเบียนได้เสมอ

มาตรา ๒๕ ถ้าใบอนุญาตสูญหายหรือเสียหาย ให้ผู้รับใบอนุญาตยื่นคำขอรับใบแทนใบอนุญาตต่อนายทะเบียนภายในสิบห้าวันนับแต่วันที่ทราบการสูญหายหรือเสียหาย

การขอรับใบแทนใบอนุญาตและการออกใบแทนใบอนุญาต ให้เป็นไปตามหลักเกณฑ์และวิธีการที่กำหนดในกฎกระทรวง

มาตรา ๒๖ ผู้รับใบอนุญาตต้องทำงานตามประเภทหรือลักษณะงาน และกับนายจ้าง ณ ท้องที่หรือสถานที่และเงื่อนไขตามที่ได้รับอนุญาต

ผู้รับใบอนุญาตผู้ใดประสงค์จะเปลี่ยนหรือเพิ่มประเภทหรือลักษณะงาน นายจ้างท้องที่หรือสถานที่ทำงาน หรือเงื่อนไข ต้องได้รับอนุญาตจากนายทะเบียน

การขออนุญาตและการอนุญาต ให้เป็นไปตามหลักเกณฑ์และวิธีการที่กำหนดในกฎกระทรวง

มาตรา ๒๗ ห้ามมิให้บุคคลใดรับคนต่างด้าวเข้าทำงาน เว้นแต่คนต่างด้าวซึ่งมีใบอนุญาตทำงานกับตนเพื่อทำงานตามประเภทหรือลักษณะงานที่ระบุไว้ในใบอนุญาต ณ ท้องที่หรือสถานที่ที่ระบุไว้ในใบอนุญาต

มาตรา ๒๘ ในกรณีที่ปรากฏว่าผู้รับใบอนุญาตฝ่าฝืนหรือไม่ปฏิบัติตามเงื่อนไขในการอนุญาตให้นายทะเบียนมีอำนาจสั่งเพิกถอนใบอนุญาต

หมวด ๒

กองทุนเพื่อการส่งคนต่างด้าวกลับออกไปนอกราชอาณาจักร

มาตรา ๒๘ ให้จัดตั้งกองทุนขึ้นในกรมการจัดหางาน เรียกว่า “กองทุนเพื่อการส่งคนต่างด้าวกลับออกไปนอกราชอาณาจักร” เพื่อเป็นทุนหมุนเวียนสำหรับใช้จ่ายเกี่ยวกับการส่งลูกจ้าง คนต่างด้าว และผู้ถูกส่งเนรเทศกลับออกไปนอกราชอาณาจักร ตามพระราชบัญญัตินี้ กฎหมายว่าด้วยคนเข้าเมือง และกฎหมายว่าด้วยการเนรเทศ แล้วแต่กรณี

มาตรา ๓๐ ให้กองทุนประกอบด้วยเงินและทรัพย์สิน ดังต่อไปนี้

- (๑) เงินเพิ่มตามมาตรา ๘ วรรคสาม
- (๒) เงินที่นายจ้างนำส่งเข้ากองทุนตามมาตรา ๑๕
- (๓) เงินเพิ่มตามมาตรา ๑๗
- (๔) เงินที่ตกเป็นของกองทุนตามมาตรา ๑๘ วรรคหนึ่ง
- (๕) เงินที่เรียกเก็บจากนายจ้างตามมาตรา ๒๐ วรรคสอง
- (๖) เงินหรือทรัพย์สินที่มีผู้อุทิศให้
- (๗) เงินค่าธรรมเนียมที่เรียกเก็บได้ตามพระราชบัญญัตินี้ตามที่กระทรวงการคลังอนุญาต

ให้นำไปใช้จ่ายได้โดยไม่ต้องนำส่งคลังเป็นรายได้แผ่นดิน

- (๘) ดอกผลของกองทุน
- (๙) เงินอุดหนุนจากรัฐบาลตามมาตรา ๓๑ วรรคสอง

เงินและทรัพย์สินตามวรรคหนึ่งให้นำส่งเข้ากองทุนโดยไม่ต้องนำส่งคลังเป็นรายได้แผ่นดิน มาตรา ๓๑ เงินของกองทุนให้ใช้เพื่อวัตถุประสงค์ ดังต่อไปนี้

- (๑) เป็นค่าใช้จ่ายเกี่ยวกับการส่งลูกจ้างกลับออกไปนอกราชอาณาจักรตามพระราชบัญญัตินี้
- (๒) คืนให้แก่ลูกจ้างตามมาตรา ๑๘ และเป็นค่าใช้จ่ายที่เกี่ยวกับการดังกล่าว
- (๓) เป็นค่าใช้จ่ายเกี่ยวกับการส่งคนต่างด้าวกลับออกไปนอกราชอาณาจักรตามกฎหมาย

ว่าด้วยคนเข้าเมือง

(๔) เป็นค่าใช้จ่ายเกี่ยวกับการส่งผู้ถูกส่งเนรเทศกลับออกไปนอกราชอาณาจักรตามกฎหมายว่าด้วยการเนรเทศ

(๕) เป็นค่าใช้จ่ายอันจำเป็นต่อการบริหารกองทุนซึ่งต้องไม่เกินร้อยละสิบของดอกผลของกองทุน

(๖) เงินของกองทุนตามมาตรา ๓๐ (๓) และดอกผลของเงินดังกล่าวให้ใช้เฉพาะเพื่อประโยชน์ในการบริหารจัดการเกี่ยวกับการทำงานของคนต่างด้าวของหน่วยงานที่เกี่ยวข้อง

ในกรณีที่เงินของกองทุนไม่เพียงพอสำหรับค่าใช้จ่ายตามวรรคหนึ่ง ให้รัฐบาลจ่ายเงินอุดหนุนให้แก่กองทุนเป็นคราว ๆ ตามความจำเป็น

มาตรา ๓๒ ให้มีคณะกรรมการกองทุนเพื่อการส่งคนต่างด้าวกลับออกไปนอกราชอาณาจักร ประกอบด้วย ปลัดกระทรวงแรงงาน เป็นประธานกรรมการ อธิบดีกรมการจัดหางาน เป็นรองประธานกรรมการ ผู้บัญชาการสำนักงานตรวจคนเข้าเมือง ผู้แทนกระทรวงการต่างประเทศ ผู้แทนสำนักงานอัยการสูงสุด ผู้แทนสำนักงานประมาณ ผู้แทนกรมการปกครอง ผู้แทนกรมบัญชีกลาง ผู้แทนกรมพัฒนาสังคมและสวัสดิการ และผู้ทรงคุณวุฒิอื่นไม่เกินเจ็ดคนซึ่งรัฐมนตรีแต่งตั้งโดยความเห็นชอบของคณะรัฐมนตรีจากผู้ซึ่งมีความเชี่ยวชาญด้านแรงงาน การเงิน การอุตสาหกรรม และกฎหมาย เป็นกรรมการ

ให้ผู้อำนวยการสำนักบริหารแรงงานต่างด้าวเป็นกรรมการและเลขานุการ

คณะกรรมการกองทุนอาจแต่งตั้งข้าราชการกรมการจัดหางานเป็นผู้ช่วยเลขานุการได้ไม่เกินสองคน

มาตรา ๓๓ กรรมการกองทุนผู้ทรงคุณวุฒิมีวาระอยู่ในตำแหน่งคราวละสามปี

กรรมการกองทุนผู้ทรงคุณวุฒิซึ่งพ้นจากตำแหน่งตามวาระอาจได้รับแต่งตั้งอีกได้ แต่ต้องไม่เกินสองวาระติดต่อกัน

มาตรา ๓๔ นอกจากการพ้นจากตำแหน่งตามวาระ กรรมการกองทุนผู้ทรงคุณวุฒิพ้นจากตำแหน่งเมื่อ

(๑) ตาย

(๒) ลาออก

(๓) เป็นบุคคลล้มละลาย

(๔) เป็นคนไร้ความสามารถหรือคนเสมือนไร้ความสามารถ

(๕) คณะรัฐมนตรีมีมติให้ออกเพราะบกพร่องหรือทุจริตต่อหน้าที่ มีความประพฤติเสื่อมเสีย หรือหย่อนความสามารถ

(๖) ได้รับโทษจำคุกโดยคำพิพากษาถึงที่สุดให้จำคุก

มาตรา ๓๕ ให้นำบทบัญญัติว่าด้วยคณะกรรมการที่มีอำนาจดำเนินการพิจารณาทางปกครอง ตามกฎหมายว่าด้วยวิธีปฏิบัติราชการทางปกครองมาใช้บังคับกับการแต่งตั้งกรรมการกองทุน ผู้ทรงคุณวุฒิและการประชุมของคณะกรรมการกองทุนโดยอนุโลม

มาตรา ๓๖ ให้คณะกรรมการกองทุนมีอำนาจแต่งตั้งคณะอนุกรรมการกองทุนเพื่อพิจารณา หรือปฏิบัติการตามที่คณะกรรมการกองทุนมอบหมาย

ให้นำบทบัญญัติว่าด้วยคณะกรรมการที่มีอำนาจดำเนินการพิจารณาทางปกครองตามกฎหมาย ว่าด้วยวิธีปฏิบัติราชการทางปกครองมาใช้บังคับกับการแต่งตั้งอนุกรรมการกองทุนและการประชุมของ คณะอนุกรรมการกองทุนโดยอนุโลม

มาตรา ๓๗ ให้คณะกรรมการกองทุนมีอำนาจหน้าที่ ดังต่อไปนี้

(๑) กำหนดแนวทาง หลักเกณฑ์ เงื่อนไข และลำดับความสำคัญของการใช้จ่ายเงินของ กองทุนในแต่ละปีตามวัตถุประสงค์ของกองทุน

(๒) กำหนดหลักเกณฑ์การคำนวณค่าใช้จ่ายอันจำเป็นในการส่งลูกจ้าง คนต่างด้าว หรือ ผู้ถูกส่งเนรเทศแต่ละสัญชาติกลับออกไปนอกราชอาณาจักร

(๓) พิจารณาจัดสรรเงินของกองทุนเพื่อใช้จ่ายตามวัตถุประสงค์ของกองทุนและตามแนวทาง และลำดับความสำคัญตาม (๑)

(๔) พิจารณาจัดสรรเงินของกองทุนให้แก่หน่วยงานที่เกี่ยวข้องสำหรับทরণใช้จ่ายในการ ส่งลูกจ้าง คนต่างด้าว หรือผู้ถูกส่งเนรเทศกลับออกไปนอกราชอาณาจักร

(๕) ออกระเบียบเกี่ยวกับการรับเงิน การใช้จ่ายเงิน การเก็บรักษาเงิน การจัดหาผลประโยชน์ และการตรวจสอบภายในของกองทุน

(๖) ออกระเบียบเกี่ยวกับหลักเกณฑ์และวิธีการจ่ายเงินของกองทุนให้แก่หน่วยงานที่เกี่ยวข้อง เพื่อใช้ในการส่งลูกจ้าง คนต่างด้าว หรือผู้ถูกส่งเนรเทศกลับออกไปนอกราชอาณาจักร และการเบิก จ่ายเงินทরণตาม (๔)

ข้อกำหนด ผลการพิจารณา และระเบียบตามมาตรา นี้ให้ประกาศในราชกิจจานุเบกษา

ระเบียบตาม (๕) และ (๖) เมื่อได้ประกาศในราชกิจจานุเบกษาแล้ว ให้ใช้บังคับได้

มาตรา ๓๘ ให้กรมการจัดหางานจัดทำบัญชีของกองทุนให้เป็นไปตามระบบการบัญชีที่กระทรวงการคลังได้วางไว้

มาตรา ๓๙ ให้สำนักงานการตรวจเงินแผ่นดินหรือผู้สอบบัญชีอิสระที่สำนักงานการตรวจเงินแผ่นดินให้ความเห็นชอบเป็นผู้สอบบัญชีของกองทุน

มาตรา ๔๐ ให้ผู้สอบบัญชีรายงานผลการสอบบัญชีต่อคณะกรรมการกองทุนเพื่อเสนอต่อคณะรัฐมนตรีภายในหนึ่งร้อยยี่สิบวันนับแต่วันสิ้นปีบัญชี และให้กรมการจัดหางานเผยแพร่งบการเงินที่ผู้สอบบัญชีรับรองแล้วภายในสิบห้าวันนับแต่วันที่คณะรัฐมนตรีรับทราบ

หมวด ๓

คณะกรรมการพิจารณาการทำงานของคนต่างด้าว

มาตรา ๔๑ ให้มีคณะกรรมการพิจารณาการทำงานของคนต่างด้าว ประกอบด้วย ปลัดกระทรวงแรงงาน เป็นประธานกรรมการ เลขาธิการคณะกรรมการพัฒนาการเศรษฐกิจและสังคมแห่งชาติ เลขาธิการสภาความมั่นคงแห่งชาติ ผู้อำนวยการสำนักข่าวกรองแห่งชาติ อัยการสูงสุด ผู้แทนกระทรวงกลาโหม ผู้แทนกระทรวงการต่างประเทศ ผู้แทนกระทรวงเกษตรและสหกรณ์ ผู้แทนกระทรวงมหาดไทย ผู้แทนกระทรวงสาธารณสุข ผู้แทนกระทรวงอุตสาหกรรม ผู้แทนสำนักงานตำรวจแห่งชาติ ผู้แทนองค์กรนายจ้างและผู้แทนองค์กรลูกจ้างฝ่ายละไม่เกินสามคน และผู้ทรงคุณวุฒิอีกไม่เกินสี่คนซึ่งรัฐมนตรีแต่งตั้งโดยความเห็นชอบของคณะรัฐมนตรีจากผู้ซึ่งมีความเชี่ยวชาญด้านแรงงาน การอุตสาหกรรม และกฎหมาย เป็นกรรมการ

ให้อธิบดีเป็นกรรมการและเลขานุการ และผู้อำนวยการสำนักบริหารแรงงานต่างด้าว เป็นกรรมการและผู้ช่วยเลขานุการ

การได้มา วาระการดำรงตำแหน่ง และการพ้นจากตำแหน่งของผู้แทนองค์กรนายจ้างและผู้แทนองค์กรลูกจ้าง และวาระการดำรงตำแหน่งและการพ้นจากตำแหน่งของกรรมการผู้ทรงคุณวุฒิ ตามวรรคหนึ่ง ให้เป็นไปตามระเบียบที่รัฐมนตรีกำหนดโดยความเห็นชอบของคณะรัฐมนตรีและประกาศในราชกิจจานุเบกษา

มาตรา ๔๒ คณะกรรมการมีอำนาจหน้าที่ ดังต่อไปนี้

- (๑) เสนอนโยบายการทำงานของคนต่างด้าวต่อคณะรัฐมนตรี
- (๒) เสนอแนะต่อคณะรัฐมนตรีหรือรัฐมนตรีในการออกพระราชกฤษฎีกา กฎกระทรวง ระเบียบ และประกาศตามพระราชบัญญัตินี้
- (๓) ติดตาม ดูแล และประสานการทำงานของหน่วยงานที่เกี่ยวข้องกับการทำงานของคนต่างด้าวตามนโยบายการทำงานของคนต่างด้าวที่คณะรัฐมนตรีกำหนด
- (๔) กำกับการดำเนินงานของกรมการจัดหางานในการดำเนินการตามพระราชบัญญัตินี้ ให้เป็นไปตามนโยบายการทำงานของคนต่างด้าวที่คณะรัฐมนตรีกำหนด
- (๕) ปฏิบัติหน้าที่อื่นตามที่คณะรัฐมนตรีหรือรัฐมนตรีมอบหมาย

มาตรา ๔๓ การประชุมของคณะกรรมการต้องมีกรรมการมาประชุม ไม่น้อยกว่ากึ่งหนึ่งของจำนวนกรรมการทั้งหมดจึงจะเป็นองค์ประชุม

ในการประชุมของคณะกรรมการ ถ้าประธานกรรมการไม่อยู่ในที่ประชุมหรือไม่สามารถปฏิบัติหน้าที่ได้ ให้กรรมการซึ่งมาประชุมเลือกกรรมการคนหนึ่งเป็นประธานในที่ประชุม

มติของที่ประชุมให้ถือเสียงข้างมาก กรรมการคนหนึ่งมีเสียงหนึ่งในการลงคะแนน ถ้าคะแนนเสียงเท่ากัน ให้ประธานในที่ประชุมออกเสียงเพิ่มขึ้นอีกเสียงหนึ่งเป็นเสียงชี้ขาด

มาตรา ๔๔ ให้คณะกรรมการมีอำนาจแต่งตั้งคณะอนุกรรมการเพื่อปฏิบัติการตามที่คณะกรรมการมอบหมาย

ให้นำความในมาตรา ๔๓ มาใช้บังคับกับการประชุมของคณะอนุกรรมการโดยอนุโลม

หมวด ๔

คณะกรรมการพิจารณาอุทธรณ์การทำงานของคนต่างด้าว

มาตรา ๔๕ ให้มีคณะกรรมการพิจารณาอุทธรณ์การทำงานของคนต่างด้าว ประกอบด้วย ปลัดกระทรวงแรงงาน เป็นประธานกรรมการ ผู้แทนกระทรวงการต่างประเทศ ผู้แทนสำนักงานคณะกรรมการพัฒนาการเศรษฐกิจและสังคมแห่งชาติ ผู้แทนสำนักงานอัยการสูงสุด ผู้แทนกรมพัฒนา

ธุรกิจการค้า ผู้แทนสำนักงานคณะกรรมการส่งเสริมการลงทุน ผู้แทนสำนักงานตำรวจแห่งชาติ ผู้แทนองค์กรนายจ้างและผู้แทนองค์กรลูกจ้างฝ่ายละหนึ่งคน และผู้ทรงคุณวุฒิซึ่งรัฐมนตรีแต่งตั้งไม่เกินสามคน เป็นกรรมการ

ให้อธิบดีแต่งตั้งข้าราชการของกรมการจัดหางานคนหนึ่งเป็นกรรมการและเลขานุการ และอีกสองคนเป็นผู้ช่วยเลขานุการ

การได้มา วาระการดำรงตำแหน่ง และการพ้นจากตำแหน่งของผู้แทนองค์กรนายจ้างและผู้แทนองค์กรลูกจ้าง และวาระการดำรงตำแหน่งและการพ้นจากตำแหน่งของกรรมการผู้ทรงคุณวุฒิ ตามวรรคหนึ่ง ให้เป็นไปตามระเบียบที่รัฐมนตรีกำหนดโดยประกาศในราชกิจจานุเบกษา

มาตรา ๔๖ ในกรณีที่นายทะเบียนมีคำสั่งไม่ออกใบอนุญาตหรือไม่อนุญาตตามมาตรา ๕ มาตรา ๑๑ มาตรา ๑๓ มาตรา ๑๔ หรือมาตรา ๒๖ หรือไม่ต่ออายุใบอนุญาตตามมาตรา ๒๓ หรือเพิกถอนใบอนุญาตตามมาตรา ๒๘ ผู้ขอรับใบอนุญาต ผู้ขออนุญาต ผู้รับใบอนุญาต หรือผู้ถูกเพิกถอนใบอนุญาต แล้วแต่กรณี มีสิทธิอุทธรณ์ต่อคณะกรรมการพิจารณาอุทธรณ์โดยทำเป็นหนังสือยื่นต่อนายทะเบียนภายในสามสิบวันนับแต่วันที่ได้ทราบคำสั่งดังกล่าว

ให้นายทะเบียนส่งคำอุทธรณ์พร้อมทั้งเหตุผลในการมีคำสั่งไม่ออกใบอนุญาต ไม่อนุญาต ไม่ต่ออายุใบอนุญาต หรือเพิกถอนใบอนุญาต ต่อคณะกรรมการพิจารณาอุทธรณ์ภายในเจ็ดวันนับแต่วันที่ได้รับคำอุทธรณ์ และให้คณะกรรมการพิจารณาอุทธรณ์วินิจฉัยคำอุทธรณ์ภายในสามสิบวันนับแต่วันที่ได้รับคำอุทธรณ์

คำวินิจฉัยของคณะกรรมการพิจารณาอุทธรณ์ให้เป็นที่สุด

ในกรณีอุทธรณ์คำสั่งไม่ต่ออายุใบอนุญาตตามมาตรา ๒๓ ผู้อุทธรณ์มีสิทธิทำงานไปพลางก่อนได้จนกว่าจะมีคำวินิจฉัยอุทธรณ์ของคณะกรรมการพิจารณาอุทธรณ์

มาตรา ๔๗ ให้นำบทบัญญัติว่าด้วยคำสั่งทางปกครองและคณะกรรมการที่มีอำนาจดำเนินการพิจารณาทางปกครองตามกฎหมายว่าด้วยวิธีปฏิบัติราชการทางปกครองมาใช้บังคับกับการทำคำสั่งทางปกครองและการประชุมของคณะกรรมการพิจารณาอุทธรณ์โดยอนุโลม

หมวด ๕
การกำกับดูแล

มาตรา ๔๘ ในการปฏิบัติหน้าที่ตามพระราชบัญญัตินี้ ให้อธิบดี นายทะเบียน และพนักงานเจ้าหน้าที่มีอำนาจ ดังต่อไปนี้

- (๑) มีหนังสือสอบถามหรือเรียกบุคคลใดมาชี้แจงข้อเท็จจริงรวมทั้งให้ส่งเอกสารหรือหลักฐาน
 - (๒) เข้าไปในสถานที่ใดในระหว่างเวลาที่มีหรือเชื่อได้ว่ามีการทำงานในกรณีที่มีเหตุอันควรสงสัยว่ามีคนต่างด้าวทำงานโดยไม่ชอบด้วยกฎหมายเพื่อตรวจสอบให้การเป็นไปตามพระราชบัญญัตินี้ โดยต้องมีหมายของศาล เว้นแต่เป็นการเข้าไปในระหว่างพระอาทิตย์ขึ้นถึงเวลาพระอาทิตย์ตก
- ในการนี้ ให้มีอำนาจสอบถามข้อเท็จจริงหรือเรียกเอกสารหรือหลักฐานใด ๆ จากบุคคลที่รับผิดชอบหรือเกี่ยวข้องกับสถานที่ดังกล่าวได้

มาตรา ๔๙ นายทะเบียนและพนักงานเจ้าหน้าที่ต้องมีบัตรประจำตัวตามแบบที่รัฐมนตรีกำหนดโดยประกาศในราชกิจจานุเบกษา

ในการปฏิบัติหน้าที่ตามพระราชบัญญัตินี้ นายทะเบียนและพนักงานเจ้าหน้าที่ต้องแสดงบัตรประจำตัวต่อบุคคลซึ่งเกี่ยวข้อง

มาตรา ๕๐ ในการปฏิบัติหน้าที่ตามพระราชบัญญัตินี้ ให้อธิบดี นายทะเบียนและพนักงานเจ้าหน้าที่เป็นเจ้าพนักงานตามประมวลกฎหมายอาญา

ในกรณีที่พนักงานเจ้าหน้าที่พบคนต่างด้าวผู้ใดทำงานโดยไม่ได้รับใบอนุญาตอันเป็นการฝ่าฝืนพระราชบัญญัตินี้ และสั่งให้ไปรายงานตัวยังสถานีตำรวจพร้อมกับพนักงานเจ้าหน้าที่ แต่คนต่างด้าวผู้นั้นไม่ยินยอมหรือจะหลบหนี ให้พนักงานเจ้าหน้าที่มีอำนาจจับคนต่างด้าวผู้นั้นโดยไม่ต้องมีหมายจับ และให้นำตัวผู้ถูกจับไปยังที่ทำการของพนักงานสอบสวนโดยทันที ในการนี้ ให้นำบทบัญญัติมาตรา ๘๑ มาตรา ๘๑/๑ มาตรา ๘๒ มาตรา ๘๓ มาตรา ๘๔ มาตรา ๘๕ และมาตรา ๘๖ แห่งประมวลกฎหมายวิธีพิจารณาความอาญา มาใช้บังคับกับการจับตามมาตรานี้โดยอนุโลม

เพื่อประโยชน์ในการช่วยเหลือพนักงานสอบสวนในการสอบสวน รัฐมนตรีจะแต่งตั้งพนักงานเจ้าหน้าที่ซึ่งมีความรู้ความชำนาญในการสอบสวนร่วมเป็นพนักงานสอบสวนตามประมวล

กฎหมายวิธีพิจารณาความอาญาก็ได้ ในกรณีเช่นนี้ ให้พนักงานเจ้าหน้าที่ดังกล่าวมีอำนาจหน้าที่ช่วยเหลือพนักงานสอบสวนทำการสอบสวนในคดีความผิดตามพระราชบัญญัตินี้ได้

การดำเนินการเกี่ยวกับการจับกุมตามวรรคสอง และการร่วมกันสอบสวนตามวรรคสาม ให้เป็นไปตามหลักเกณฑ์และวิธีการที่อธิบดีและผู้บัญชาการตำรวจแห่งชาติร่วมกันกำหนด

หมวด ๖

บทกำหนดโทษ

มาตรา ๕๑ คนต่างด้าวผู้ใดทำงานโดยไม่ได้รับใบอนุญาต ต้องระวางโทษจำคุกไม่เกินห้าปี หรือปรับตั้งแต่สองพันบาทถึงหนึ่งแสนบาท หรือทั้งจำทั้งปรับ

ในกรณีที่คนต่างด้าวซึ่งถูกกล่าวหาว่ากระทำความผิดตามวรรคหนึ่งยินยอมเดินทางกลับออกไปนอกราชอาณาจักรภายในเวลาที่พนักงานสอบสวนกำหนดซึ่งต้องไม่ช้ากว่าสามสิบวัน พนักงานสอบสวนจะเปรียบเทียบปรับและดำเนินการให้คนต่างด้าวนั้นเดินทางกลับออกไปนอกราชอาณาจักรก็ได้

มาตรา ๕๒ ผู้รับใบอนุญาตผู้ใดทำงานอันเป็นการฝ่าฝืนเงื่อนไขที่กำหนดไว้ตามมาตรา ๘ มาตรา ๑๓ มาตรา ๑๔ หรือมาตรา ๒๖ ต้องระวางโทษปรับไม่เกินสองหมื่นบาท

มาตรา ๕๓ ผู้รับใบอนุญาตผู้ใดไม่แจ้งต่อนายทะเบียนตามมาตรา ๒๒ หรือไม่ปฏิบัติตามมาตรา ๒๔ ต้องระวางโทษปรับไม่เกินหนึ่งหมื่นบาท

มาตรา ๕๔ ผู้ใดฝ่าฝืนมาตรา ๒๗ ต้องระวางโทษปรับไม่เกินหนึ่งหมื่นบาท และถ้าคนต่างด้าวนั้นไม่มีใบอนุญาต ผู้กระทำต้องระวางโทษปรับตั้งแต่หนึ่งหมื่นบาทถึงหนึ่งแสนบาทต่อคนต่างด้าวที่จ้างหนึ่งคน

มาตรา ๕๕ ผู้ใดไม่ปฏิบัติตามหนังสือสอบถามหรือหนังสือเรียกหรือไม่ยอมให้ข้อเท็จจริงหรือไม่ส่งเอกสารหรือหลักฐานแก่นายทะเบียนหรือพนักงานเจ้าหน้าที่ซึ่งปฏิบัติหน้าที่ตามมาตรา ๔๘ ทั้งนี้ โดยไม่มีเหตุผลอันสมควร ต้องระวางโทษปรับไม่เกินหนึ่งหมื่นบาท

มาตรา ๕๖ ความผิดตามพระราชบัญญัตินี้ นอกจากความผิดตามมาตรา ๕๑ ให้คณะกรรมการเปรียบเทียบซึ่งรัฐมนตรีแต่งตั้งมีอำนาจเปรียบเทียบได้

คณะกรรมการเปรียบเทียบซึ่งรัฐมนตรีแต่งตั้งตามวรรคหนึ่ง ให้มีจำนวนสามคนและคนหนึ่งต้องเป็นพนักงานสอบสวนตามประมวลกฎหมายวิธีพิจารณาความอาญา

เมื่อคณะกรรมการเปรียบเทียบได้เปรียบเทียบและผู้ต้องหาได้ชำระค่าปรับตามจำนวนที่เปรียบเทียบภายในสามสิบวันแล้ว ให้ถือว่าคดีเลิกกันตามประมวลกฎหมายวิธีพิจารณาความอาญา

บทเฉพาะกาล

มาตรา ๕๗ ให้ออกกฎกระทรวงกำหนดงานที่คนต่างด้าวอาจทำได้ตามมาตรา ๗ ให้แล้วเสร็จภายในสองปีนับแต่วันที่พระราชบัญญัตินี้ใช้บังคับ

ในระหว่างที่ยังไม่มีกฎกระทรวงตามมาตรา ๗ ให้นายทะเบียนอนุญาตให้คนต่างด้าวทำงานใด ๆ ได้ เว้นแต่งานที่กำหนดในพระราชกฤษฎีกาที่ออกตามความในมาตรา ๖ แห่งพระราชบัญญัติการทำงานของคนต่างด้าว พ.ศ. ๒๕๒๑

มาตรา ๕๘ คนต่างด้าวผู้ใดได้รับใบอนุญาตหรือได้รับการผ่อนผันให้ทำงานตามพระราชบัญญัติการทำงานของคนต่างด้าว พ.ศ. ๒๕๒๑ ซึ่งแก้ไขเพิ่มเติมโดยพระราชบัญญัติการทำงานของคนต่างด้าว (ฉบับที่ ๒) พ.ศ. ๒๕๔๔ อยู่แล้วในวันที่พระราชบัญญัตินี้ประกาศในราชกิจจานุเบกษา ให้ถือว่าได้รับใบอนุญาตหรือได้รับอนุญาตให้ทำงานตามพระราชบัญญัตินี้ ทั้งนี้ ตามเงื่อนไขที่กำหนดไว้ในใบอนุญาตหรือการผ่อนผันนั้น

ใบอนุญาตที่ออกให้ตามประกาศของคณะปฏิวัติ ฉบับที่ ๓๒๒ ลงวันที่ ๑๓ ธันวาคม พ.ศ. ๒๕๑๕ ให้ใช้ได้ต่อไปตราบเท่าที่ใบอนุญาตยังไม่สิ้นอายุ และผู้รับใบอนุญาตยังทำงานที่ได้รับอนุญาตนั้น

มาตรา ๕๙ บรรดาคำขอและคำอุทธรณ์ที่ได้ยื่นไว้ตามพระราชบัญญัติการทำงานของคนต่างด้าว พ.ศ. ๒๕๒๑ ซึ่งแก้ไขเพิ่มเติมโดยพระราชบัญญัติการทำงานของคนต่างด้าว (ฉบับที่ ๒) พ.ศ. ๒๕๔๔ ก่อนวันที่พระราชบัญญัตินี้ใช้บังคับ ให้ถือว่าเป็นคำขอหรือคำอุทธรณ์ที่ได้ยื่นไว้ตามพระราชบัญญัตินี้

มาตรา ๖๐ บรรดาพระราชกฤษฎีกา กฎกระทรวง ประกาศ มติคณะรัฐมนตรี หรือคำสั่งของรัฐมนตรีหรืออธิบดี ซึ่งได้ออกหรือสั่งโดยอาศัยอำนาจตามความในพระราชบัญญัติการทำงานของคนต่างด้าว พ.ศ. ๒๕๒๑ ซึ่งแก้ไขเพิ่มเติมโดยพระราชบัญญัติการทำงานของคนต่างด้าว (ฉบับที่ ๒)

พ.ศ. ๒๕๔๔ และยังมีผลใช้บังคับอยู่ในวันก่อนวันที่พระราชบัญญัตินี้ใช้บังคับ ให้ใช้บังคับได้ต่อไป
เท่าที่ไม่ขัดหรือแย้งกับบทบัญญัติแห่งพระราชบัญญัตินี้ และให้ถือเสมือนเป็นพระราชกฤษฎีกา
กฎกระทรวง ประกาศ มติคณะรัฐมนตรี หรือคำสั่งของรัฐมนตรีหรืออธิบดีที่ออกตามความใน
พระราชบัญญัตินี้

ผู้รับสนองพระบรมราชโองการ

พลเอก สุรยุทธ์ จุลานนท์

นายกรัฐมนตรี

หมายเหตุ :- เหตุผลในการประกาศใช้พระราชบัญญัติฉบับนี้ คือ โดยที่บทบัญญัติเกี่ยวกับการทำงานของคนต่างด้าวตามพระราชบัญญัติการทำงานของคนต่างด้าว พ.ศ. ๒๕๒๑ ไม่สอดคล้องกับลักษณะการเคลื่อนย้ายแรงงานในระบบเศรษฐกิจโลกในปัจจุบัน และโดยที่แรงงานต่างด้าวเป็นปัจจัยสำคัญประการหนึ่งที่จะช่วยขับเคลื่อนระบบเศรษฐกิจของประเทศ กรณีจึงมีความจำเป็นต้องปรับปรุงระบบการทำงานของคนต่างด้าวให้เหมาะสมกับสถานการณ์ที่เปลี่ยนแปลงไป จึงจำเป็นต้องตราพระราชบัญญัตินี้

อัตราค่าธรรมเนียม

(๑) ใบอนุญาต	ฉบับละ	๒๐,๐๐๐ บาท
(๒) การต่ออายุใบอนุญาต	ครั้งละ	๒๐,๐๐๐ บาท
(๓) ใบแทนใบอนุญาต	ฉบับละ	๓,๐๐๐ บาท
(๔) การอนุญาตให้เปลี่ยนหรือ เพิ่มลักษณะงาน นายจ้าง หรือห้องที่หรือสถานที่ทำงาน ที่ได้รับอนุญาต หรือเงื่อนไข ในการอนุญาต	ครั้งละ	๕,๐๐๐ บาท
(๕) การจ้างคนต่างด้าวซึ่งมิใช่ ช่างฝีมือหรือผู้ชำนาญการ	รายละ	๑๐,๐๐๐ บาท
(๖) ค่ายื่นคำขอ	ฉบับละ	๑,๐๐๐ บาท

ในการออกกฎกระทรวงกำหนดค่าธรรมเนียม จะกำหนดค่าธรรมเนียมให้แตกต่างกันโดย
ค่านึงถึงสาขาอาชีพหรือสาขาอาชีพและห้องที่ทำงานของคนต่างด้าวก็ได้