



# รายงานผลการปฏิบัติงาน

ไตรมาสที่ 2 ประจำปีงบประมาณ 2563

(มกราคม - มีนาคม 2563)



กองยุทธศาสตร์และแผนงาน  
กรมการจัดหางาน  
กระทรวงแรงงาน

กกจ. 19/2563 (กยพ.4)

รายงานผลการปฏิบัติงาน  
กรมการจัดหางาน

ไตรมาสที่ 2 ประจำปีงบประมาณ 2563  
(มกราคม – มีนาคม 2563)

## วิสัยทัศน์กรมการจัดหางาน (Vision)

“ กำลังแรงงานมีงานทำถ้วนหน้าทุกช่วงวัยภายในปี 2565 ”

Full Employment for All Ages 2022

## พันธกิจ (Mission)

1. ส่งเสริมการมีงานทำ โดยให้บริการจัดหางาน แนะนำอาชีพ คຸ້ມครองคนหางาน เพื่อให้ประชาชนมีอาชีพ มีรายได้
2. พัฒนาระบบเทคโนโลยีสารสนเทศและข้อมูลข่าวสารตลาดแรงงาน ให้ทันสมัย เพื่อสนับสนุนการดำเนินงานตามภารกิจของกรมการจัดหางาน
3. พัฒนาระบบบริหารจัดการให้มีประสิทธิภาพตามหลักธรรมาภิบาล
4. ส่งเสริมสนับสนุนการมีส่วนร่วมของภาคีเครือข่ายทุกภาคส่วนในการบริหารตลาดแรงงานสู่ความสมดุล
5. บริหารจัดการการทำงานของคนต่างด้าว

## ค่านิยม (Core Values)

- S = Service Mind : มีจิตบริการ มุ่งเน้นให้บริการประชาชนทุกช่วงวัยที่มาใช้บริการ
- T = Team Work : การทำงานร่วมกันเป็นทีมเพื่อให้บรรลุผลสำเร็จเป็นไปตามเป้าหมายขององค์กร
- R = Response : ตอบสนองต่อทุกภารกิจที่ได้รับอย่างรวดเร็วฉับไว
- O = Owner : มีจิตสำนึกในความเป็นเจ้าขององค์กร และภาคภูมิใจที่เป็นส่วนหนึ่งขององค์กร
- N = Network : สานสร้างเครือข่ายเพื่อการบูรณาการทั้งภายในและภายนอกองค์กร
- G = Goal : เพื่อเป้าหมายคือประชาชน

## คำนำ

กรมการจัดหางานได้จัดทำหนังสือรายงานผลการปฏิบัติงาน ไตรมาสที่ 2 ประจำปีงบประมาณ 2563 (มกราคม – มีนาคม 2563) โดยมีวัตถุประสงค์เพื่อเผยแพร่ผลการปฏิบัติงานตามภารกิจของกรมการจัดหางานในด้านต่าง ๆ ประกอบด้วย การจัดหางานในประเทศ การแนะแนวและการส่งเสริมการประกอบอาชีพ การจัดส่งแรงงานไทยไปทำงานต่างประเทศ การเผยแพร่ข้อมูลข่าวสารตลาดแรงงาน การตรวจสอบและการคุ้มครองคนหางาน และการจัดระบบการทำงานของคนต่างด้าว ซึ่งเป็นการจัดทำรายงานผลการปฏิบัติงานตามแผนการปฏิบัติงานประจำปีงบประมาณ พ.ศ.2563 ของกรมการจัดหางาน

ทั้งนี้ กรมการจัดหางานหวังเป็นอย่างยิ่งว่า หนังสือรายงานผลการปฏิบัติงาน ไตรมาสที่ 2 ประจำปีงบประมาณ 2563 (มกราคม – มีนาคม 2563) จะเป็นประโยชน์แก่ผู้ที่เกี่ยวข้องและนำข้อมูลดังกล่าวไปใช้ประโยชน์ตามความประสงค์ต่อไป หากมีข้อคิดเห็นและข้อเสนอแนะประการใด โปรดแจ้งกลุ่มงานบริหารข้อมูลและสถิติ กองยุทธศาสตร์และแผนงาน กรมการจัดหางาน โทร. 0 2245 1907

กรมการจัดหางาน  
มิถุนายน 2563

# สารบัญ

หน้า

วิสัยทัศน์

คำนำ

## รายงานผลการปฏิบัติงานไตรมาสที่ 2 ประจำปีงบประมาณ 2563 (มกราคม – มีนาคม 2563)

1. การจัดหางานในประเทศ	1
2. การจัดหางานต่างประเทศ	6
3. การแนะแนวและการส่งเสริมการประกอบอาชีพ	8
4. การเผยแพร่ข้อมูลข่าวสารตลาดแรงงาน	12
5. การจัดระบบการทำงานของคนต่างด้าว	13
6. การตรวจสอบและคุ้มครองคนหางาน	14

## ภาคผนวก (ตารางสถิติ)

### 1. การจัดหางานในประเทศ

ตารางที่ 1.1 การให้บริการจัดหางานในประเทศ (รวมทุกกิจกรรม) จำแนกรายจังหวัด ทวีราชอาณาจักร ไตรมาสที่ 2 ประจำปีงบประมาณ 2563 (มกราคม - มีนาคม 2563)	16
ตารางที่ 1.2 ผู้ลงทะเบียนสมัครงาน (รวมทุกกิจกรรม) จำแนกตามประเภทอาชีพ และวุฒิการศึกษา ทวีราชอาณาจักร ไตรมาสที่ 2 ประจำปีงบประมาณ 2563 (มกราคม - มีนาคม 2563)	21
ตารางที่ 1.3 ผู้ลงทะเบียนสมัครงาน (รวมทุกกิจกรรม) จำแนกตามประเภทอาชีพ และอายุ ทวีราชอาณาจักร ไตรมาสที่ 2 ประจำปีงบประมาณ 2563 (มกราคม - มีนาคม 2563)	22
ตารางที่ 1.4 ตำแหน่งงานว่าง (รวมทุกกิจกรรม) จำแนกตามประเภทอาชีพและวุฒิการศึกษา ทวีราชอาณาจักร ไตรมาสที่ 2 ประจำปีงบประมาณ 2563 (มกราคม - มีนาคม 2563)	23
ตารางที่ 1.5 ตำแหน่งงานว่าง (รวมทุกกิจกรรม) จำแนกตามประเภทอาชีพ และอายุ ทวีราชอาณาจักร ไตรมาสที่ 2 ประจำปีงบประมาณ 2563 (มกราคม - มีนาคม 2563)	24

## สารบัญ (ต่อ)

หน้า

ตารางที่ 1.6	ตำแหน่งงานว่าง (รวมทุกกิจกรรม) จำแนกตามประเภทอุตสาหกรรมและวุฒิการศึกษา ที่ว่าราชอาณาจักร ไตรมาสที่ 2 ประจำปีงบประมาณ 2563 (มกราคม - มีนาคม 2563)	25
ตารางที่ 1.7	ตำแหน่งงานว่าง (รวมทุกกิจกรรม) จำแนกตามประเภทอุตสาหกรรมและอายุ ที่ว่าราชอาณาจักร ไตรมาสที่ 2 ประจำปีงบประมาณ 2563 (มกราคม - มีนาคม 2563)	27
ตารางที่ 1.8	บรรจุงาน (รวมทุกกิจกรรม) จำแนกตามประเภทอาชีพ และวุฒิการศึกษา ที่ว่าราชอาณาจักร ไตรมาสที่ 2 ประจำปีงบประมาณ 2563 (มกราคม - มีนาคม 2563)	29
ตารางที่ 1.9	บรรจุงาน (รวมทุกกิจกรรม) จำแนกตามประเภทอาชีพ และอายุ ที่ว่าราชอาณาจักร ไตรมาสที่ 2 ประจำปีงบประมาณ 2563 (มกราคม - มีนาคม 2563)	30
ตารางที่ 1.10	บรรจุงาน (รวมทุกกิจกรรม) จำแนกตามประเภทอุตสาหกรรมและวุฒิการศึกษา ที่ว่าราชอาณาจักร ไตรมาสที่ 2 ประจำปีงบประมาณ 2563 (มกราคม - มีนาคม 2563)	31
ตารางที่ 1.11	บรรจุงาน (รวมทุกกิจกรรม) จำแนกตามประเภทอุตสาหกรรมและอายุ ที่ว่าราชอาณาจักร ไตรมาสที่ 2 ประจำปีงบประมาณ 2563 (มกราคม - มีนาคม 2563)	33
ตารางที่ 1.12	ผู้ลงทะเบียนสมัครงาน ตำแหน่งงานว่าง และการบรรจุงาน (รวมทุกกิจกรรม) จำแนกตามระดับการศึกษา ที่ว่าราชอาณาจักร ไตรมาสที่ 2 ประจำปีงบประมาณ 2563 (มกราคม - มีนาคม 2563)	35
ตารางที่ 1.13	ผู้ลงทะเบียนสมัครงาน ตำแหน่งงานว่าง และการบรรจุงาน (รวมทุกกิจกรรม) จำแนกตามระดับอายุ ที่ว่าราชอาณาจักร ไตรมาสที่ 2 ประจำปีงบประมาณ 2563 (มกราคม - มีนาคม 2563)	36
ตารางที่ 1.14	ผู้ลงทะเบียนสมัครงาน ตำแหน่งงานว่าง และการบรรจุงาน จำแนกตามอาชีพ และรายอาชีพที่มีความต้องการมากที่สุด ที่ว่าราชอาณาจักร ไตรมาสที่ 2 ประจำปีงบประมาณ 2563 (มกราคม - มีนาคม 2563)	37

## สารบัญ (ต่อ)

หน้า

ตารางที่ 1.15	การให้บริการจัดหางานของศูนย์บริการจัดหางานเพื่อคนไทย ทั่วราชอาณาจักร ไตรมาสที่ 2 ประจำปีงบประมาณ 2563 (มกราคม - มีนาคม 2563)	40
ตารางที่ 1.16	เพิ่มโอกาสสร้างงาน สร้างความมั่นคงแก่ผู้สูงอายุ ทั่วราชอาณาจักร ไตรมาสที่ 2 ประจำปีงบประมาณ 2563 (มกราคม - มีนาคม 2563)	46
ตารางที่ 1.17	1 อำเภอ 1 ภูมิปัญญา ทั่วราชอาณาจักร ไตรมาสที่ 2 ประจำปีงบประมาณ 2563 (มกราคม - มีนาคม 2563)	52
ตารางที่ 1.18	สำรวจข้อมูลความต้องการของผู้สูงอายุในการประกอบอาชีพ หรือทำงาน ทั่วราชอาณาจักร ไตรมาสที่ 2 ประจำปีงบประมาณ 2563 (มกราคม - มีนาคม 2563)	58
<b>2. การจัดหางานต่างประเทศ</b>		
ตารางที่ 2.1	จำนวนคนหางานที่ลงทะเบียนแจ้งความประสงค์ เดินทางไปทำงานต่างประเทศ จำแนกตามภูมิลำเนา ทั่วราชอาณาจักร ไตรมาสที่ 2 ประจำปีงบประมาณ 2563 (มกราคม - มีนาคม 2563)	63
ตารางที่ 2.2	จำนวนคนหางานที่ลงทะเบียนแจ้งความประสงค์ เดินทางไปทำงานต่างประเทศ จำแนกตามวุฒิการศึกษา ทั่วราชอาณาจักร ไตรมาสที่ 2 ประจำปีงบประมาณ 2563 (มกราคม - มีนาคม 2563)	68
ตารางที่ 2.3	จำนวนคนหางานที่ได้รับการอบรมก่อนเดินทางไปทำงานต่างประเทศ จำแนกตามจังหวัด ทั่วราชอาณาจักร ไตรมาสที่ 2 ประจำปีงบประมาณ 2563 (มกราคม - มีนาคม 2563)	69
ตารางที่ 2.4	จำนวนคนงานไทยที่ได้รับอนุญาตให้เดินทางไปทำงานต่างประเทศ จำแนกตามจังหวัด เพศ และวิธีการเดินทางไปทำงาน ไตรมาสที่ 2 ประจำปีงบประมาณ 2563 (มกราคม - มีนาคม 2563)	74

## สารบัญ (ต่อ)

หน้า

ตารางที่ 2.5	จำนวนคนงานไทยที่ได้รับอนุญาตให้เดินทางไปทำงานต่างประเทศ จำแนกตามประเทศ เพศ และวิธีการเดินทางไปทำงาน ไตรมาสที่ 2 ประจำปีงบประมาณ 2563 (มกราคม - มีนาคม 2563)	79
ตารางที่ 2.6	จำนวนคนงานไทยที่ได้รับอนุญาตให้เดินทางไปทำงานต่างประเทศ จำแนกตามประเภทอาชีพที่ไปทำงาน ที่ราชอาณาจักร ไตรมาสที่ 2 ประจำปีงบประมาณ 2563 (มกราคม - มีนาคม 2563)	85
<b>3. การแนะแนวและการส่งเสริมการประกอบอาชีพ</b>		
ตารางที่ 3.1	การแนะแนวอาชีพเพื่อการมีงานทำ จำแนกตามจังหวัด ที่ราชอาณาจักร ไตรมาสที่ 2 ประจำปีงบประมาณ 2563 (มกราคม - มีนาคม 2563)	86
ตารางที่ 3.2	การแนะแนวอาชีพให้นักเรียน นักศึกษา ประชาชนทั่วไป และผู้ประกันตนกรณีว่างงาน จำแนกตามจังหวัด ที่ราชอาณาจักร ไตรมาสที่ 2 ประจำปีงบประมาณ 2563 (มกราคม - มีนาคม 2563)	91
ตารางที่ 3.3	การส่งเสริมการมีงานทำให้ทหารกองประจำการที่จะปลด เป็นทหารกองหนุน จำแนกตามจังหวัด ที่ราชอาณาจักร ไตรมาสที่ 2 ประจำปีงบประมาณ 2563 (มกราคม - มีนาคม 2563)	96
ตารางที่ 3.4	แนะแนวอาชีพและส่งเสริมอาชีพให้เด็กและเยาวชนในสถานพินิจ ผู้ถูกคุมประพฤติ และผู้ต้องขัง จำแนกตามจังหวัด ที่ราชอาณาจักร ไตรมาสที่ 2 ประจำปีงบประมาณ 2563 (มกราคม - มีนาคม 2563)	102
ตารางที่ 3.5	สร้างเครือข่ายการแนะแนวอาชีพ จำแนกตามจังหวัด ที่ราชอาณาจักร ไตรมาสที่ 2 ประจำปีงบประมาณ 2563 (มกราคม - มีนาคม 2563)	107
ตารางที่ 3.6	ส่งเสริมการรับงานไปทำที่บ้าน จำแนกตามจังหวัด ที่ราชอาณาจักร ไตรมาสที่ 2 ประจำปีงบประมาณ 2563 (มกราคม - มีนาคม 2563)	111

## สารบัญ (ต่อ)

หน้า

ตารางที่ 3.7	ส่งเสริมการประกอบอาชีพอิสระให้ผู้สูงอายุ จำแนกตามจังหวัด ทัวราชอาณาจักร ไตรมาสที่ 2 ประจำปีงบประมาณ 2563 (มกราคม - มีนาคม 2563)	116
ตารางที่ 3.8	ศูนย์ตรีเทพเพื่อการทำงานครบวงจร จำแนกตามจังหวัด ไตรมาสที่ 2 ประจำปีงบประมาณ 2563 (มกราคม - มีนาคม 2563)	121
ตารางที่ 3.9	การเพิ่มอาชีพ เพิ่มรายได้ จำแนกตามจังหวัด ทัวราชอาณาจักร ไตรมาสที่ 2 ประจำปีงบประมาณ 2563 (มกราคม - มีนาคม 2563)	125
ตารางที่ 3.10	พัฒนาศักยภาพผู้สูงอายุสู่การเป็นวิทยากรถ่ายทอดภูมิปัญญา จำแนกตามจังหวัด ทัวราชอาณาจักร ไตรมาสที่ 2 ประจำปีงบประมาณ 2563 (มกราคม - มีนาคม 2563)	131
ตารางที่ 3.11	วันมหกรรมอาชีพ จำแนกตามจังหวัด ทัวราชอาณาจักร ไตรมาสที่ 2 ประจำปีงบประมาณ 2563 (มกราคม - มีนาคม 2563)	137
ตารางที่ 3.12	แนะนำอาชีพเพื่อการทำงานในพื้นที่เขตพัฒนาพิเศษภาคตะวันออก จำแนกตามจังหวัด ทัวราชอาณาจักร ไตรมาสที่ 2 ประจำปีงบประมาณ 2563 (มกราคม - มีนาคม 2563)	141
<b>4. การเผยแพร่ข้อมูลข่าวสารตลาดแรงงาน</b>		
ตารางที่ 4.1	การให้บริการข้อมูลข่าวสารตลาดแรงงาน จำแนกตามจังหวัด ทัวราชอาณาจักร ไตรมาสที่ 2 ประจำปีงบประมาณ 2563 (มกราคม - มีนาคม 2563)	142
<b>5. การจัดระบบการทำงานของคนต่างด้าว</b>		
ตารางที่ 5.1	จำนวนคนต่างด้าวที่ยื่นคำขอและได้รับอนุญาตให้ทำงาน จำแนกตามจังหวัด ทัวราชอาณาจักร ไตรมาสที่ 2 ประจำปีงบประมาณ 2563 (มกราคม - มีนาคม 2563)	149
ตารางที่ 5.2	จำนวนคนต่างด้าวประเภทจำเป็นเร่งด่วน ประเภททั่วไป ประเภทนำเข้า ตาม MOU และประเภทตรวจสัญชาติ ที่ยื่นคำขอและได้รับอนุญาตให้ทำงาน จำแนกตามจังหวัด ทัวราชอาณาจักร ไตรมาสที่ 2 ประจำปีงบประมาณ 2563 (มกราคม - มีนาคม 2563)	154

## สารบัญ (ต่อ)

หน้า

ตารางที่ 5.3	จำนวนคนต่างด้าวประเภทส่งเสริมการลงทุน ประเภทชนกลุ่มน้อย คนต่างด้าวที่เข้ามาทำงานในลักษณะไป-กลับ หรือตามฤดูกาล ที่ยื่นคำขอและได้รับอนุญาตให้ทำงาน จำแนกตามจังหวัด ทั่วราชอาณาจักร ไตรมาสที่ 2 ประจำปีงบประมาณ 2563 (มกราคม - มีนาคม 2563)	158
<b>6. การตรวจสอบและคุ้มครองคนหางาน</b>		
ตารางที่ 6.1	การรับเรื่องร้องทุกข์และช่วยเหลือคนหางาน ในประเทศและต่างประเทศ ตามพระราชบัญญัติจัดหางานฯ พ.ศ.2528 จำแนกตามจังหวัด ทั่วราชอาณาจักร ไตรมาสที่ 2 ประจำปีงบประมาณ 2563 (มกราคม - มีนาคม 2563)	162
ตารางที่ 6.2	การรับเรื่องร้องทุกข์และช่วยเหลือคนหางาน ตามพระราชบัญญัติจัดหางานฯ พ.ศ.2528 จำแนกตามกรณีบริษัทจัดหางาน กรณีสาย / นายหน้าเถื่อน และตามจังหวัด ทั่วราชอาณาจักร ไตรมาสที่ 2 ประจำปีงบประมาณ 2563 (มกราคม - มีนาคม 2563)	166

รายงานผลการปฏิบัติงาน  
กรมการจัดหางาน  
ไตรมาสที่ 2 (มกราคม – มีนาคม 2563)

กรมการจัดหางานเป็นหน่วยงานในสังกัดกระทรวงแรงงาน มีภารกิจหลักที่สำคัญประกอบด้วย การให้บริการจัดหางานในประเทศ การแนะแนวและการส่งเสริมการประกอบอาชีพ การเผยแพร่ข้อมูลข่าวสารตลาดแรงงาน การจัดส่งแรงงานไทยไปทำงานต่างประเทศ การตรวจสอบ และการคุ้มครองคนหางาน และการจัดระบบการทำงานของคนต่างด้าว ในช่วงไตรมาสที่ 2 (มกราคม – มีนาคม 2563) ของปีงบประมาณ 2563 มีผลการดำเนินงาน ดังนี้

### 1. การจัดหางานในประเทศ

การให้บริการจัดหางานในประเทศ เพื่อส่งเสริมให้ประชาชนวัยทำงานได้มีงานทำ มีรายได้ที่เหมาะสม รับรู้ข้อมูลข่าวสารตลาดแรงงาน ลดปัญหาการว่างงานและการขาดแคลนแรงงาน โดยได้ดำเนินการในรูปแบบต่าง ๆ เพื่อให้บริการอย่างทั่วถึงและส่งเสริมการมีงานทำให้แก่ประชาชนทุกกลุ่มเป้าหมาย ได้แก่ การให้บริการจัดหางาน ณ ศูนย์บริการจัดหางานเพื่อคนไทย การให้บริการจัดหางานเคลื่อนที่ การจัดงานนัดพบแรงงาน การให้บริการจัดหางานแก่ผู้ประกอบการที่ว่างงาน รวมไปถึงการให้บริการจัดหางานแก่กลุ่มคนพิเศษ ได้แก่ การจัดหางานให้นักเรียน นักศึกษาในช่วงปิดเทอม ผู้พ้นโทษ ทหารกองประจำการที่จะปลดเป็นทหารกองหนุน เยาวชนในสถานพินิจฯ คนพิการ และผู้สูงอายุ จากการให้บริการจัดหางานของกรมการจัดหางานทั้งในส่วนกลางและส่วนภูมิภาค ในช่วงไตรมาสที่ 2 (มกราคม – มีนาคม 2563) ของปีงบประมาณ 2563 มีผู้ลงทะเบียนสมัครงาน ผู้สมัครงานมาใช้บริการ ตำแหน่งงานว่างและได้รับการบรรจุงาน ดังนี้

ผู้ลงทะเบียนสมัครงาน ผู้สมัครงานมาใช้บริการ ตำแหน่งงานว่างและการบรรจุงาน

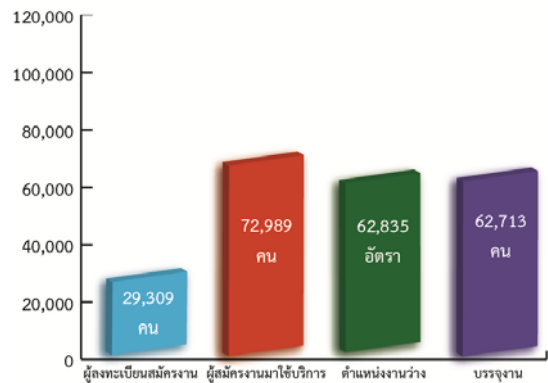

1.1 ผู้ลงทะเบียนสมัครงาน ในช่วงไตรมาสที่ 2 (มกราคม – มีนาคม 2563) มีผู้ลงทะเบียนสมัครงาน รวมทั้งสิ้น จำนวน 29,309 คน แยกเป็น เพศชาย จำนวน 13,068 คน (ร้อยละ 44.59) เพศหญิง จำนวน 16,241 คน (ร้อยละ 55.41) โดยเป็นผู้ลงทะเบียนสมัครงานจากภาคตะวันออกเฉียงเหนือมากที่สุด จำนวน 6,991 คน คิดเป็นร้อยละ 23.85 จังหวัดในภาคตะวันออกเฉียงเหนือที่มีผู้ลงทะเบียนสมัครงานมากที่สุด คือ นครราชสีมา ภาคที่มีผู้ลงทะเบียนสมัครงานมากรองลงมา คือ ภาคกลาง จำนวน 5,947 คน คิดเป็นร้อยละ 20.29 จังหวัดในภาคกลางที่มีผู้ลงทะเบียนสมัครงานมากที่สุด คือ ระยอง ภาคเหนือ จำนวน 5,418 คน คิดเป็นร้อยละ 18.49 จังหวัดในภาคเหนือที่มีผู้ลงทะเบียนสมัครงานมากที่สุด คือ เชียงราย ภาคใต้ จำนวน 3,616 คน คิดเป็นร้อยละ 12.34 จังหวัดในภาคใต้ที่มีผู้ลงทะเบียนสมัครงานมากที่สุด คือ ปัตตานี และภาคที่มีผู้ลงทะเบียนสมัครงานน้อยที่สุด คือ ปริมณฑล มีผู้ลงทะเบียนสมัครงาน จำนวน 2,863 คน คิดเป็น ร้อยละ 9.77 จังหวัดในปริมณฑลที่มีผู้ลงทะเบียนสมัครงานมากที่สุด คือ สมุทรสาคร กรุงเทพมหานคร มีผู้ลงทะเบียนสมัครงาน จำนวน 4,474 คน คิดเป็นร้อยละ 15.26 (ตารางที่ 1.1) เมื่อเปรียบเทียบกับช่วงเวลาเดียวกันในไตรมาสที่ 2 ของปี 2562 พบว่า ผู้ลงทะเบียนสมัครงานลดลง คิดเป็นร้อยละ 31.17 (จาก 42,585 คน เป็น 29,309 คน) ซึ่งเป็นการลดลงในทุกภาค ยกเว้นภาคเหนือที่มีจำนวนผู้ลงทะเบียนสมัครงานเพิ่มขึ้น

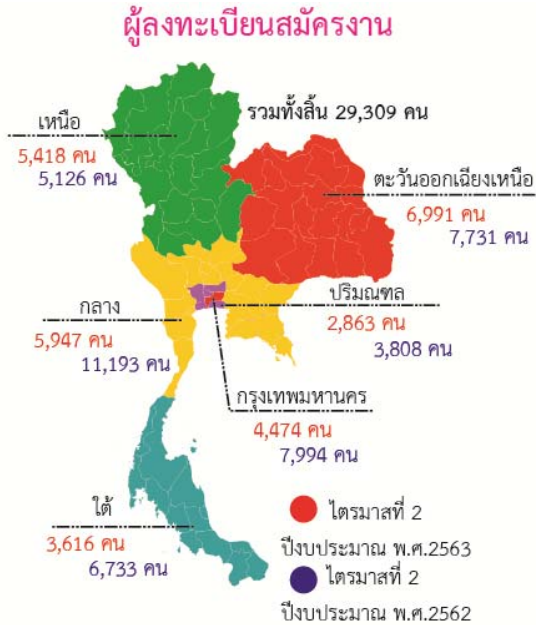

เมื่อพิจารณาผู้ลงทะเบียนสมัครงาน พบว่า เป็นผู้ที่มีวุฒิการศึกษาระดับมัธยมศึกษามากที่สุด จำนวน 13,242 คน คิดเป็นร้อยละ 45.18 ของผู้ลงทะเบียนสมัครงานทั้งหมด และประสงค์จะหางานทำในประเภทอาชีพงานพื้นฐานมากที่สุด จำนวน 5,222 คน คิดเป็นร้อยละ 39.43 (ตารางที่ 1.2) ประเภทอาชีพงานพื้นฐานเป็นกลุ่มอาชีพในด้านต่าง ๆ ที่จำแนกเป็น 3 ด้าน คือ

(1) ด้านการขายและการให้บริการ เช่น งานทำความสะอาด ซักรีด รักษาความปลอดภัย ส่งเอกสาร ขนสัมภาระ เก็บขยะ กวาดถนน ยามรักษาการณ์ ส่งเอกสาร งานอ่านตัวเลขจากมิเตอร์ งานขนสัมภาระ เป็นต้น

(2) ด้านเกษตร ประมง และงานอื่นๆที่เกี่ยวข้อง เช่น ตัดหญ้า เก็บผักผลไม้ เลี้ยงสัตว์ ทำความสะอาดโรงเรือน ไถและปราบพื้นที่เพื่อทำการเกษตร เพาะปลูกและจับสัตว์ เป็นต้น

(3) ด้านเหมืองแร่ ก่อสร้าง การผลิตและการขนส่ง เช่น การขุด ตัก ยก ปราบพื้นที่และเคลื่อนย้ายสิ่งของ การคัดเลือกและบรรจุสินค้าด้วยมือ เป็นต้น

ผู้ลงทะเบียนสมัครงานที่มีจำนวนมากในลำดับรองลงมา พบว่า เป็นผู้ที่มีวุฒิการศึกษาในระดับปริญญาตรี จำนวน 6,611 คน คิดเป็นร้อยละ 22.55 ของผู้ลงทะเบียนสมัครงานทั้งหมด โดยร้อยละ 34.71

ของผู้สำเร็จการศึกษาระดับปริญญาตรี ประสงค์จะหางานทำในประเภทอาชีพ เสมียน เจ้าหน้าที่มากที่สุด ซึ่งได้แก่ กลุ่มอาชีพเจ้าหน้าที่ประจำสำนักงาน เสมียนสำนักงาน และเจ้าหน้าที่บริการลูกค้า

นอกจากนั้นเป็นผู้ลงทะเบียนสมัครงานที่มีวุฒิการศึกษาระดับปวส. จำนวน 3,498 คน (ร้อยละ 11.93) ประถมศึกษาและต่ำกว่า จำนวน 3,138 คน (ร้อยละ 10.71) ปวช. จำนวน 2,681 คน (ร้อยละ 9.15) อนุปริญญา จำนวน 84 คน (ร้อยละ 0.29) และปริญญาโท จำนวน 55 คน (ร้อยละ 0.19) ของผู้ลงทะเบียนสมัครงานทั้งหมด ตามลำดับ

เมื่อจำแนกตามอายุของผู้ลงทะเบียนสมัครงาน พบว่า เป็นผู้ที่มีช่วงอายุระหว่าง 18-24 ปี มากที่สุดคือ จำนวน 12,166 คน (ร้อยละ 41.51) รองลงมา อายุระหว่าง 25-29 ปี จำนวน 6,422 คน (ร้อยละ 21.91) อายุระหว่าง 30-39 ปี จำนวน 5,459 คน (ร้อยละ 18.63) อายุระหว่าง 40-49 ปี จำนวน 3,383 คน (ร้อยละ 11.54) อายุระหว่าง 50-59 ปี จำนวน 1,269 คน (ร้อยละ 4.33) อายุระหว่าง 15-17 ปี จำนวน 392 คน (ร้อยละ 1.34) อายุ 60 ปีขึ้นไป จำนวน 218 คน (ร้อยละ 0.74) และ ของผู้ลงทะเบียนสมัครงานทั้งหมดตามลำดับ (ตารางที่ 1.3)

**1.2 ผู้สมัครงานมาใช้บริการจัดหางาน** ในช่วงไตรมาสที่ 2 (มกราคม – มีนาคม 2563) ของปีงบประมาณ 2563 มีผู้สมัครงานมาใช้บริการจัดหางานจำนวนทั้งหมด 72,989 คน แยกเป็นเพศชาย จำนวน 31,795 คน (ร้อยละ 43.56) เพศหญิง จำนวน 41,194 คน (ร้อยละ 56.44) โดยภาคที่มีผู้สมัครงานมาใช้บริการจัดหางานมากที่สุด คือ ภาคกลาง จำนวน 15,452 คน คิดเป็นร้อยละ 21.17 จังหวัดในภาคกลางที่มีผู้สมัครงานมาใช้บริการมากที่สุด คือ จังหวัดชลบุรี รองลงมาเป็นภาคตะวันออกเฉียงเหนือมีผู้สมัครงานมาใช้บริการจัดหางาน จำนวน 12,369 คน คิดเป็นร้อยละ 16.95 จังหวัดในภาคตะวันออกเฉียงเหนือที่มีผู้สมัครงานมาใช้บริการมากที่สุด คือ จังหวัดสุรินทร์ ภาคเหนือ จำนวน 12,092 คน คิดเป็น

ร้อยละ 16.57 จังหวัดในภาคเหนือที่มีผู้สมัครงานมาใช้บริการจัดหางานมากที่สุด คือ พิษณุโลก ภาคใต้มีผู้สมัครงานมาใช้บริการจัดหางาน จำนวน 10,128 คน คิดเป็นร้อยละ 13.88 จังหวัดในภาคใต้ที่มีผู้สมัครงานมาใช้บริการจัดหางานมากที่สุด คือ ภูเก็ต สำหรับกรุงเทพมหานคร มีผู้สมัครงานมาใช้บริการจัดหางาน จำนวน 15,666 คน คิดเป็นร้อยละ 21.46 เมื่อเปรียบเทียบกับช่วงเวลาเดียวกันในไตรมาสที่ 2 ของปีงบประมาณ 2562 พบว่า ผู้สมัครงานมาใช้บริการจัดหางานลดลง คิดเป็นร้อยละ 25.89 (จาก 98,493 คน เป็น 72,989 คน)



**1.3 ตำแหน่งงานว่าง** ในช่วงไตรมาสที่ 2 (มกราคม – มีนาคม 2563) ของปีงบประมาณ 2563 มีตำแหน่งงานว่างที่สถานประกอบการ/นายจ้างต้องการให้จัดหาผู้สมัครงาน รวมทั้งสิ้น จำนวน 62,835 อัตรา แยกเป็น เพศชาย จำนวน 5,983 คน (ร้อยละ 9.52) เพศหญิง จำนวน 4,029 คน (ร้อยละ 6.41) และไม่ระบุเพศ จำนวน 52,823 คน (ร้อยละ 84.07) หากนำมาเปรียบเทียบกับช่วงเวลาเดียวกันในไตรมาสที่ 2 ของปีงบประมาณ 2562 พบว่า ตำแหน่งงาน

ลดลงร้อยละ 41.39 (จาก 107,206 คน เป็น 62,835 คน)

สถานประกอบการที่มาใช้บริการจัดหางานโดยการแจ้งตำแหน่งงานว่างให้กับกรมการจัดหางาน จำแนกเป็น ส่วนกลางและส่วนภูมิภาค ส่วนกลางคือ กรุงเทพมหานคร มีสถานประกอบการแจ้งตำแหน่งงานว่าง จำนวน 11,988 อัตรา (ร้อยละ 19.08) สำหรับในส่วนภูมิภาค มีตำแหน่งงานว่าง จำนวน 50,847 อัตรา (ร้อยละ 80.92) โดยภาคที่นายจ้าง/สถานประกอบการแจ้งตำแหน่งงานว่างมากที่สุด คือ ภาคกลาง จำนวน 14,501 อัตรา (ร้อยละ 23.08) รองลงมา คือ ภาคเหนือ จำนวน 11,805 อัตรา (ร้อยละ 18.79) ภาคตะวันออกเฉียงเหนือ จำนวน 10,383 อัตรา (ร้อยละ 16.52) ภาคใต้ จำนวน 8,526 อัตรา (ร้อยละ 13.57) และปริมณฑล จำนวน 5,632 อัตรา (ร้อยละ 8.96) ของตำแหน่งงานว่างทั้งหมดตามลำดับ (ตารางที่ 1.1)



ประเภทอาชีพที่นายจ้าง/สถานประกอบการแจ้งความต้องการมากที่สุด 3 ลำดับแรก คือ อาชีพงานพื้นฐาน จำนวน 23,287 คน (ร้อยละ 37.06) อาชีพรองลงมา คือ พนักงานบริการ พนักงานขาย ในร้านค้าและตลาด จำนวน 11,376 อัตรา (ร้อยละ 18.10) และเสมียน เจ้าหน้าที่ จำนวน 9,416 อัตรา (ร้อยละ 14.98) นายจ้าง/สถานประกอบการมีความต้องการแรงงานที่มีวุฒิการศึกษาระดับมัธยมศึกษา มากที่สุด คือ จำนวน 21,167 อัตรา (ร้อยละ 33.69) (ตารางที่ 1.4) เมื่อเปรียบเทียบกับช่วงเวลาเดียวกันในไตรมาสที่ 2 ของปีงบประมาณ 2562 พบว่า นายจ้าง/สถานประกอบการมีความต้องการแรงงานลดลงทุกตำแหน่ง

เมื่อแยกตามอายุ พบว่า นายจ้าง/สถานประกอบการมีความต้องการแรงงานในช่วงอายุระหว่าง 18 -24 ปี มากที่สุด จำนวน 25,077 อัตรา (ร้อยละ 39.91) รองลงมา อายุระหว่าง 25-29 ปี จำนวน 15,799 อัตรา (ร้อยละ 25.14) อายุระหว่าง 30-39 ปี จำนวน 10,240 อัตรา (ร้อยละ 16.30) อายุระหว่าง 40-49 ปี จำนวน 7,140 อัตรา (ร้อยละ 11.36) อายุระหว่าง 50-59 ปี จำนวน 3,226 อัตรา (ร้อยละ 5.14) อายุ 15-17 ปี จำนวน 957 อัตรา (ร้อยละ 1.52) และอายุ 60 ปีขึ้นไป จำนวน 396 อัตรา (ร้อยละ 0.63) ของตำแหน่งงานว่างทั้งหมดตามลำดับ (ตารางที่ 1.5)

**1.4 การบรรจุนงาน ในช่วงไตรมาสที่ 2 (มกราคม – มีนาคม 2563) ของปีงบประมาณ 2563** การให้บริการจัดหางานของกรมการจัดหางานมีผู้ได้รับการบรรจุนงานทั้งหมด จำนวน 62,713 คน คิดเป็นร้อยละ 85.92 ของผู้สมัครงานที่มาใช้บริการจัดหางานแยกเป็น เพศชาย จำนวน 27,456 คน (ร้อยละ 43.78) เพศหญิง จำนวน 35,257 คน (ร้อยละ 56.22) (ตารางที่ 1.1) เมื่อเปรียบเทียบกับช่วงเวลาเดียวกันในไตรมาสที่ 2 ของปีงบประมาณ 2562 พบว่า ในไตรมาสที่ 2 ของปีงบประมาณ 2563 ผู้ได้รับการบรรจุนงานลดลงร้อยละ 21.34 (จาก 79,726 คน เป็น 62,713 คน)

เมื่อแยกการบรรจุนงานตามระดับการศึกษา พบว่า ผู้ที่ได้รับการบรรจุนงานมีวุฒิการศึกษา ระดับมัธยมศึกษามากที่สุด จำนวน 26,830 คน (ร้อยละ 42.78) รองลงมา ระดับปริญญาตรี จำนวน 14,364 คน (ร้อยละ 22.90) ระดับปวส. จำนวน 8,006 คน (ร้อยละ 12.77) ระดับประถมศึกษาและต่ำกว่า จำนวน 7,419 คน (ร้อยละ 11.83) ระดับปวช. จำนวน 5,630 คน (ร้อยละ 8.98) ระดับปริญญาโท จำนวน 237 คน (ร้อยละ 0.38) ระดับอนุปริญญา จำนวน 225 คน (ร้อยละ 0.36) และระดับปริญญาเอก จำนวน 2 คน (ร้อยละ 0.003) ของผู้ได้รับการบรรจุนงานทั้งหมด (ตารางที่ 1.8)

หากแยกการบรรจุนงานตามอายุ พบว่า ผู้ได้รับการบรรจุนงานมากที่สุด คือช่วงอายุระหว่าง 30 -39 ปี

จำนวน 22,065 คน (ร้อยละ 35.18) รองลงมา ช่วงอายุระหว่าง 18-24 ปี จำนวน 12,815 คน (ร้อยละ 20.44) อายุระหว่าง 40-49 ปี จำนวน 12,581 คน (ร้อยละ 20.06) อายุระหว่าง 25-29 ปี จำนวน 11,365 คน (ร้อยละ 18.12) อายุระหว่าง 50-59 ปี จำนวน 3,245 คน (ร้อยละ 5.18) อายุ 60 ปีขึ้นไป จำนวน 360 คน (ร้อยละ 0.57) และอายุระหว่าง 15-17 ปี จำนวน 282 คน (ร้อยละ 0.45) ของจำนวนผู้ได้รับการบรรจุนงานทั้งหมดตามลำดับ (ตารางที่ 1.9) เมื่อเปรียบเทียบกับช่วงเวลาเดียวกันในไตรมาสที่ 2 ของปีงบประมาณ 2562 พบว่า ในไตรมาสที่ 2 ของปีงบประมาณ 2563 ทุกช่วงอายุได้รับการบรรจุนงานลดลง

และเมื่อแยกการบรรจุนงานตามประเภทอาชีพ พบว่า ประเภทอาชีพที่ได้รับการบรรจุนงานมากที่สุด 3 ลำดับแรก คือ อาชีพงานพื้นฐาน จำนวน 23,785 คน (ร้อยละ 37.93) รองลงมาคือ พนักงานบริการ พนักงานขายในร้านค้าและตลาด 12,304 คน (ร้อยละ 19.62) และเสมียน เจ้าหน้าที่ จำนวน 9,500 คน (ร้อยละ 15.15)

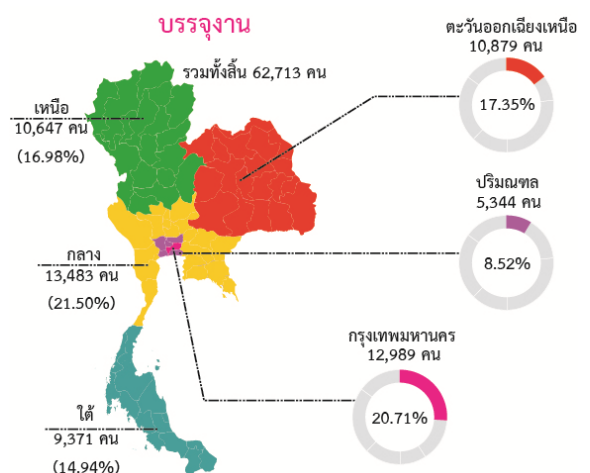

ประเภทอุตสาหกรรมที่มีการบรรจุนงานมากที่สุด 3 ลำดับแรก คือ อุตสาหกรรมการผลิต จำนวน 20,905 คน (ร้อยละ 33.33) รองลงมาอุตสาหกรรม การขายส่งและการขายปลีก การซ่อมแซมยานยนต์ และ จักรยานยนต์ จำนวน 17,399 คน (ร้อยละ 27.74) และที่พักแรมและบริการด้านอาหาร จำนวน 6,065 คน (ร้อยละ 9.67) ซึ่งทั้ง 3 ประเภทอุตสาหกรรมดังกล่าว

ผู้มีวุฒิการศึกษาระดับมัธยมศึกษาได้รับการบรรจุงานมากที่สุด (ตารางที่ 1.10)

เมื่อแยกการบรรจุงานตามอายุและประเภทอุตสาหกรรมใน 3 ลำดับแรก พบว่า ผู้ที่มีช่วงอายุระหว่าง 30-39 ปี ได้รับการบรรจุงานมากที่สุด จำนวน 22,065 คน (ร้อยละ 35.18) รองลงมา คือ อายุระหว่าง 18-24 ปี จำนวน 12,815 คน (ร้อยละ 20.44) และช่วงอายุระหว่าง 40-49 ปี จำนวน 12,581 คน (ร้อยละ 20.06) โดยทั้ง 3 ช่วงอายุ เป็นการบรรจุงานในประเภทอุตสาหกรรมการผลิตมากที่สุด (ตารางที่ 1.11) เมื่อเปรียบเทียบกับช่วงเวลาเดียวกันในไตรมาสที่ 2 ของปี 2562 พบว่า ทุกช่วงอายุได้รับการบรรจุงานลดลง

ตารางแสดงผู้ลงทะเบียนสมัครงาน ตำแหน่งงานว่าง และการบรรจุงาน จำแนกตามระดับการศึกษา

วุฒิการศึกษา	ผู้ลงทะเบียนสมัครงาน	ตำแหน่งงานว่าง	บรรจุงาน
รวม	29,309	62,835	62,713
ประถมศึกษาและต่ำกว่า	3,138	11,583	7,419
มัธยมศึกษา	13,242	21,167	26,830
ปวช.	2,681	9,343	5,630
- พาณิชย	437	29	1,532
- ช่าง	408	176	1,252
- อื่นๆ	1,836	9,138	2,846
ปวส.	3,498	8,961	8,006
- พาณิชย	1,085	48	3,213
- ช่าง	695	182	1,901
- อื่นๆ	1,718	8,731	2,892
อนุปริญญา	84	4,730	225
ปริญญาตรี	6,611	6,924	14,364
ปริญญาโท	55	112	237
ปริญญาเอก	0	15	2
อื่น ๆ	0	0	0

### 1.5 การให้บริการจัดหางานของศูนย์บริการจัดหางานเพื่อคนไทย

กรมการจัดหางานได้มีการให้บริการประชาชนโดยนำเทคโนโลยีมาช่วยในการลดขั้นตอนการปฏิบัติงาน เพื่อให้ประชาชนได้รับความสะดวก รวดเร็ว สามารถสืบค้นข้อมูลด้วยตนเอง

นอกจากนี้ ยังมีจุดการให้บริการ คนพิการ เพื่ออำนวยความสะดวกให้แก่คนพิการเป็นลำดับแรก มีการให้บริการตามระบบ Recruitment เพื่อคัดกรองผู้สมัครงานให้ได้งานทำตามความรู้ความสามารถ ทักษะ และประสบการณ์ของตนเอง รวมทั้งมีการให้บริการแนะแนวอาชีพ โดยการบริการข้อมูลอาชีพ บริการทดสอบความพร้อมทางอาชีพด้วยตนเอง แนะแนวอาชีพและให้คำปรึกษาอาชีพ ทั้งรายบุคคลและรายกลุ่ม มีการแสดงสินค้ากลุ่มผู้รับงานไปทำที่บ้าน และการประกอบอาชีพอิสระ โดยในช่วงไตรมาสที่ 2 (มกราคม – มีนาคม 2563) ของปีงบประมาณ 2563 มีผู้ติดต่อขอรับบริการจัดหางานของศูนย์บริการจัดหางานฯ ทั่วประเทศรวมทั้งสิ้น จำนวน 48,044 คน โดยให้บริการ ณ กรุงเทพมหานคร จำนวน 7,894 คน คิดเป็นร้อยละ 16.43 ส่วนภูมิภาค จำนวน 40,150 คน คิดเป็นร้อยละ 83.57 ทั้งนี้ มีผู้ติดต่อขอรับบริการ ณ ศูนย์บริการจัดหางาน ฯ ในภาคกลางมากที่สุด จำนวน 10,121 คน คิดเป็นร้อยละ 21.07 จังหวัดในภาคกลางที่มีผู้ติดต่อขอรับบริการมากที่สุด คือ ชลบุรี ภาคที่มีผู้มาขอรับบริการรองลงมา คือ ภาคตะวันออกเฉียงเหนือ จำนวน 9,034 คน คิดเป็นร้อยละ 18.80 จังหวัดในภาคตะวันออกเฉียงเหนือที่มีผู้ติดต่อขอรับบริการมากที่สุด คือ นครราชสีมา ภาคใต้มีผู้มาขอรับบริการ จำนวน 8,509 คน คิดเป็นร้อยละ 17.71 จังหวัดในภาคใต้ที่มีผู้มาขอรับบริการมากที่สุด คือ สงขลา ภาคเหนือ มีผู้มาขอรับบริการจำนวน 7,641 คน คิดเป็นร้อยละ 15.91 จังหวัดในภาคเหนือที่มีผู้มาขอรับบริการมากที่สุด คือ พิษณุโลก และปริมณฑลมีผู้มาขอรับบริการ จำนวน 4,845 คน คิดเป็นร้อยละ 10.08 จังหวัดในปริมณฑลที่มีผู้มาขอรับบริการมากที่สุด คือ สมุทรสาคร (ตารางที่ 1.15)

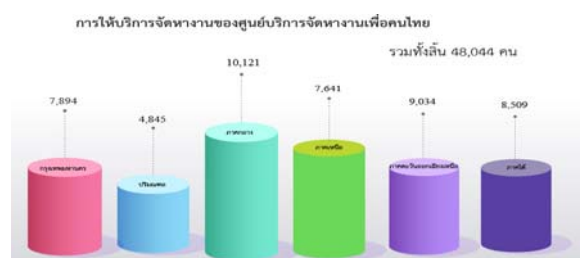

## 1.6 โครงการเพิ่มโอกาสสร้างงาน สร้างความมั่นคงแก่ผู้สูงอายุ

กรมการจัดหางานได้จัดทำโครงการเพิ่มโอกาสสร้างงาน สร้างความมั่นคงแก่ผู้สูงอายุ โดยมีวัตถุประสงค์เพื่อสนับสนุนให้ผู้ประกอบการมีการจ้างงานที่เหมาะสมสำหรับผู้สูงอายุ และสร้างหลักประกันที่มั่นคงด้านรายได้ให้แก่ผู้สูงอายุ ทำให้ผู้สูงอายุมีงานทำ มีรายได้ มีความมั่นคงในชีวิต ช่วยลดปัญหาการว่างงานของผู้สูงอายุที่ยังมีความสามารถในการทำงาน รวมทั้งลดภาระการเลี้ยงดูของครอบครัวและสังคม โดยในไตรมาสที่ 2 ของปีงบประมาณ 2563 (มกราคม – มีนาคม 2563) มีผู้สูงอายุสมัครขอรับบริการทั้งสิ้น จำนวน 194 คน จำแนกเป็น ภาคกลาง จำนวน 48 คน (ร้อยละ 24.74) ปริมาณพล จำนวน 44 คน (ร้อยละ 22.68) ภาคเหนือ จำนวน 37 คน (ร้อยละ 19.08) ภาคตะวันออกเฉียงเหนือ จำนวน 35 คน (ร้อยละ 18.04) ภาคใต้ จำนวน 15 คน (ร้อยละ 7.73) และ กรุงเทพมหานคร จำนวน 15 คน (ร้อยละ 7.73) (ตารางที่ 1.16)

### 1.7 โครงการ 1 อำเภอ 1 ภูมิปัญญา

เป็นโครงการที่ส่งเสริมให้ผู้สูงอายุมีโอกาสมีงานทำ มีอาชีพ มีรายได้ สามารถพึ่งพาตนเอง และมีความสุขในการทำงาน โดยการคัดเลือกผู้สูงอายุที่มีทักษะและองค์ความรู้ด้านภูมิปัญญาท้องถิ่นในสาขาต่าง ๆ และได้ขึ้นทะเบียนหางานกับกรมการจัดหางาน เข้าร่วมโครงการเป็นวิทยากรถ่ายทอดองค์ความรู้ให้กับคนในชุมชนหรือบุคคลที่สนใจ เพื่อเป็นการสร้างคุณค่าและความภาคภูมิใจให้แก่ผู้สูงอายุ โดยในไตรมาสที่ 2 ของปีงบประมาณ 2563 (มกราคม – มีนาคม 2563) มีผู้สูงอายุที่เป็นวิทยากรถ่ายทอดองค์ความรู้ จำนวน 42 คน และมีผู้ได้รับการถ่ายทอดองค์ความรู้ จำนวน 423 คน **ภาคที่มีการจ้างงานผู้สูงอายุเป็นวิทยากรตามโครงการ 1 อำเภอ 1 ภูมิปัญญามากที่สุด คือ ภาคตะวันออกเฉียงเหนือ** โดยจังหวัดในภาคตะวันออกเฉียงเหนือที่มีการจ้างงานผู้สูงอายุตามโครงการดังกล่าวมากที่สุด คือ จังหวัดกาฬสินธุ์

## 1.8 การสำรวจข้อมูลความต้องการของผู้สูงอายุในการประกอบอาชีพหรือทำงาน

เป็นการดำเนินการสำรวจและรวบรวมข้อมูลผู้สูงอายุที่ต้องการประกอบอาชีพหรือทำงาน โดยแจ้งความประสงค์ผ่านหน่วยงานในท้องถิ่น ได้แก่ เทศบาล องค์การบริหารส่วนตำบล และนำไปจัดทำทะเบียนผู้สูงอายุที่ต้องการประกอบอาชีพหรือทำงาน โดยในไตรมาสที่ 1 ของปีงบประมาณ 2563 (มกราคม – มีนาคม 2563) พบว่า **ภาคที่มีผู้สูงอายุแจ้งความต้องการประกอบอาชีพหรือทำงานมากที่สุด คือ ภาคตะวันออกเฉียงเหนือ** จำนวน 706 คน (ร้อยละ 35.09) รองลงมา คือ ภาคกลาง จำนวน 437 คน (ร้อยละ 21.72) ภาคเหนือ 349 คน (ร้อยละ 17.35) ภาคใต้ จำนวน 226 คน (ร้อยละ 11.23) กรุงเทพมหานคร จำนวน 163 คน (ร้อยละ 8.10) และ ปริมาณพล จำนวน 131 คน (ร้อยละ 6.51)

## 2. การจัดหางานต่างประเทศ

การให้บริการจัดหางานต่างประเทศ เป็นการดำเนินการจัดส่งแรงงานไทยไปทำงานต่างประเทศ คู่คุ้มครองสิทธิประโยชน์ต่าง ๆ ให้แรงงานไทยได้รับค่าจ้างที่เป็นธรรม มีสภาพความเป็นอยู่และสภาพการทำงานที่เหมาะสม โดยดำเนินการพิจารณาค่าขออนุญาตให้ผู้ได้รับอนุญาตจัดหางาน รับสมัครและประกาศรับสมัครคนหางานเป็นการล่วงหน้า พิจารณาค่าขออนุญาตจัดส่งคนหางานไปทำงานต่างประเทศ นายจ้างขอพาลูกจ้างไปทำงาน/ฝึกงานในต่างประเทศ รับแจ้งการเดินทางกลับไปทำงานต่างประเทศ อบรมคนหางานก่อนเดินทางไปทำงานต่างประเทศ รวมทั้งจัดทำโครงการต่าง ๆ เพื่อส่งเสริมให้แรงงานไทยมีงานทำ และมีรายได้จากการไปทำงานต่างประเทศ ในช่วงไตรมาสที่ 2 ของปีงบประมาณ 2563 (มกราคม – มีนาคม 2563) มีผลการดำเนินงานดังนี้

## 2.1 คนหางานลงทะเบียนเพื่อไปทำงานต่างประเทศ

ในช่วงไตรมาสที่ 2 ของปีงบประมาณ 2563 (มกราคม – มีนาคม 2563) มีคนหางานมาลงทะเบียนแจ้งความประสงค์เพื่อไปทำงานต่างประเทศ รวมทั้งสิ้นจำนวน 15,561 คน แยกเป็น เพศชาย 10,637 คน (ร้อยละ 68.36) เพศหญิง 4,924 คน (ร้อยละ 31.64) เมื่อเปรียบเทียบกับช่วงเวลาเดียวกันในไตรมาสที่ 2 ของปีงบประมาณ 2562 พบว่า คนหางานลงทะเบียนแจ้งความประสงค์เพื่อไปทำงานต่างประเทศลดลง (จาก 22,694 คน เป็น 15,561 คน) คิดเป็นร้อยละ 31.43 โดยในไตรมาสที่ 2 ของปีงบประมาณ 2563 คนหางานจากภาคตะวันออกเฉียงเหนือลงทะเบียนแจ้งความประสงค์ไปทำงานต่างประเทศมากที่สุด จำนวน 9,629 คน (ร้อยละ 61.88) โดยจังหวัดที่มีคนหางานลงทะเบียนเพื่อไปทำงานต่างประเทศมากที่สุด คือ จังหวัดอุดรธานี จำนวน 2,256 คน รองลงมา คือ นครราชสีมา จำนวน 977 คน ขอนแก่น จำนวน 728 คน สกลนคร จำนวน 662 คน และบุรีรัมย์ จำนวน 622 คน ของจำนวนคนหางานที่ลงทะเบียนเพื่อไปทำงานต่างประเทศทั้งหมดตามลำดับ ส่วนที่เหลือลงทะเบียนจากจังหวัดอื่นๆ รวมจำนวน 10,316 คน (ตารางที่ 2.1) และในจำนวนคนหางานที่ลงทะเบียนเพื่อไปทำงานต่างประเทศ พบว่า มีวุฒิการศึกษาระดับมัธยมศึกษามากที่สุด คือ จำนวน 8,184 คน (ร้อยละ 52.59) รองลงมา คือ ระดับประถมศึกษา จำนวน 2,494 คน (ร้อยละ 16.03) และระดับปริญญาตรี จำนวน 2,061 คน (ร้อยละ 13.24) นอกนั้นเป็นวุฒิการศึกษาในระดับอื่นๆ จำนวน 2,822 คน (ร้อยละ 18.14) (ตารางที่ 2.2)

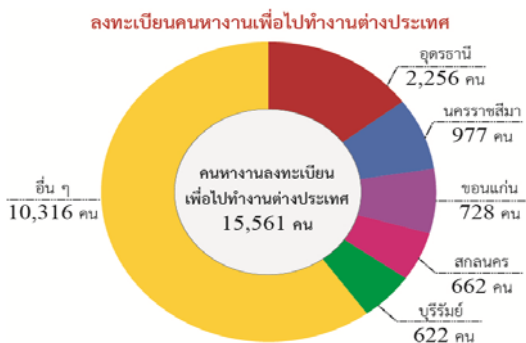

## 2.2 การอบรมคนหางานก่อนเดินทางไปทำงานต่างประเทศ

ในช่วงไตรมาสที่ 2 (มกราคม – มีนาคม 2563) ของปีงบประมาณ 2563 ได้อบรมคนหางานก่อนเดินทางไปทำงานต่างประเทศ จำนวน 6,782 คน โดยคนหางานเข้ารับการอบรมที่กรุงเทพมหานครมากที่สุด จำนวน 5,235 คน (ร้อยละ 77.19) รองลงมา คือ อุดรธานี จำนวน 380 คน (ร้อยละ 5.60) ระยอง จำนวน 326 คน (ร้อยละ 4.81) กาฬสินธุ์ จำนวน 225 คน (ร้อยละ 3.32) และชลบุรี จำนวน 135 คน (ร้อยละ 1.99) ของจำนวนคนหางานที่เข้ารับการอบรมก่อนการเดินทางไปทำงานต่างประเทศทั้งหมด ตามลำดับ ส่วนที่เหลือจำนวน 481 คน (ร้อยละ 7.09) อบรมที่จังหวัดอื่นๆ (ตารางที่ 2.3) เมื่อเปรียบเทียบกับช่วงเวลาเดียวกันในไตรมาสที่ 2 ของปีงบประมาณ 2562 พบว่าการอบรมคนหางานก่อนเดินทางไปทำงานต่างประเทศลดลง (จาก 8,998 คน เป็น 6,782 คน) คิดเป็นร้อยละ 24.63

### อบรมคนหางานก่อนเดินทางไปทำงานต่างประเทศ

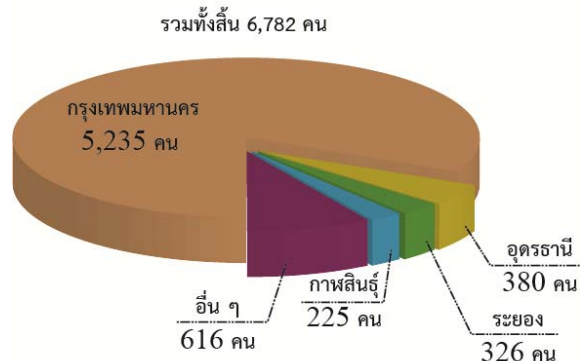

## 2.3 การจัดส่งแรงงานไทยไปทำงานต่างประเทศ

ในช่วงไตรมาสที่ 2 (มกราคม – มีนาคม 2563) ของปีงบประมาณ 2563 มีคนงานไทยที่ได้รับอนุญาตให้เดินทางไปทำงานต่างประเทศ รวมทั้งสิ้น จำนวน 22,415 คน เมื่อเปรียบเทียบกับช่วงเวลาเดียวกันในไตรมาสที่ 2 ของปีงบประมาณ 2562 พบว่า มีจำนวนลดลง (จาก 27,001 คน เป็น 22,415 คน) คิดเป็นร้อยละ 16.98 โดยจังหวัดที่มีคนงานมาติดต่อขออนุญาตเดินทางไปทำงานต่างประเทศมากที่สุด คือ กรุงเทพมหานคร จำนวน 9,268 คน (ร้อยละ 41.35)

และเป็นคนหางานที่มาขออนุญาตเดินทางไปทำงานต่างประเทศจากจังหวัดในส่วนภูมิภาค จำนวน 13,147 คน (ร้อยละ 58.65) ซึ่งเป็นคนหางานจากภาคตะวันออกเฉียงเหนือมากที่สุด จำนวน 6,252 คน (ร้อยละ 27.89) รองลงมา คือ ภาคใต้ จำนวน 2,742 คน (ร้อยละ 12.23) ภาคเหนือ จำนวน 2,374 คน (ร้อยละ 10.59) ภาคกลาง จำนวน 1,167 คน (ร้อยละ 5.21) และปริมณฑล จำนวน 612 คน (ร้อยละ 2.73) ของจำนวนคนหางานไทยที่ได้รับอนุญาตให้เดินทางไปทำงานต่างประเทศ (ตารางที่ 2.4)

จำนวนคนงานไทยที่ได้รับอนุญาตให้เดินทางไปทำงานต่างประเทศพบว่า ได้เดินทางไปทำงานต่างประเทศโดยบริษัทจัดหางานเป็นผู้จัดส่ง จำนวน 5,243 คน (ร้อยละ 23.39) กรมการจัดหางานจัดส่ง จำนวน 1,171 คน (ร้อยละ 5.23) คนงานแจ้งเดินทางไปทำงานด้วยตนเอง จำนวน 1,218 คน (ร้อยละ 5.43) นายจ้างพาลูกจ้างไปทำงาน จำนวน 1,036 คน (ร้อยละ 4.62) นายจ้างพาลูกจ้างไปฝึกงาน จำนวน 578 คน (ร้อยละ 2.58) และ RE-ENTRY จำนวน 13,169 คน (ร้อยละ 58.75) (ตารางที่ 2.4)

คนงานไทยที่ได้รับอนุญาตให้เดินทางไปทำงานต่างประเทศ ส่วนใหญ่เดินทางไปทำงานในประเทศได้วันมากที่สุดจำนวน 6,764 คน (ร้อยละ 30.18) รองลงมา คือ สาธารณรัฐเกาหลีใต้ จำนวน 2,688 คน (ร้อยละ 11.99) มาเลเซีย จำนวน 2,677 คน (ร้อยละ 11.94) ญี่ปุ่น จำนวน 2,192 คน (ร้อยละ 9.78) และอิสราเอล จำนวน 898 คน (ร้อยละ 4.01) ของจำนวนผู้ได้รับอนุญาตให้เดินทางไปทำงานต่างประเทศทั้งหมดตามลำดับ นอกนั้นเดินทางไปประเทศอื่น ๆ รวมจำนวน 7,196 คน (ร้อยละ 32.10) (ตารางที่ 2.5)

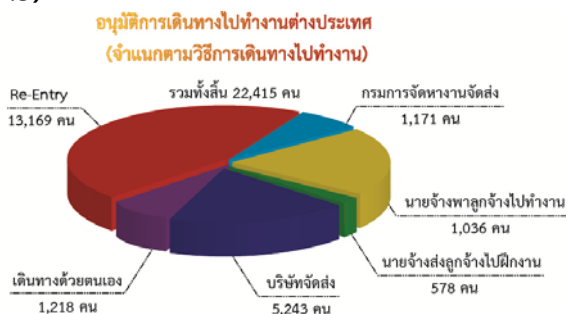

เมื่อพิจารณาจำนวนคนงานไทยที่ได้รับอนุญาตให้เดินทางไปทำงานต่างประเทศ พบว่า ประเภทอาชีพที่คนงานไทยเดินทางไปทำงานต่างประเทศมากที่สุดคือ ผู้ปฏิบัติงานในโรงงาน ผู้ควบคุมเครื่องจักร และผู้ปฏิบัติงานด้านการประกอบ จำนวน 6,380 คน (ร้อยละ 28.46) รองลงมา อาชีพงานพื้นฐาน จำนวน 5,210 คน (ร้อยละ 23.25) ผู้ปฏิบัติงานโดยใช้ฝีมือในธุรกิจต่าง ๆ จำนวน 2,717 คน (ร้อยละ 12.12) พนักงานบริการ พนักงานขายในร้านค้าและตลาด จำนวน 2,552 คน (ร้อยละ 11.39) ผู้ปฏิบัติงานฝีมือด้านการเกษตรและประมง จำนวน 2,426 คน (ร้อยละ 10.82) ช่างเทคนิคและผู้ปฏิบัติงานที่เกี่ยวข้อง จำนวน 1,673 คน (ร้อยละ 7.46) ผู้ประกอบวิชาชีพด้านต่าง ๆ จำนวน 892 คน (ร้อยละ 3.98) นอกนั้นเป็นประเภทอาชีพอื่น ๆ จำนวน 565 คน (ร้อยละ 2.52) (ตารางที่ 2.6)

### 3. การแนะแนวและส่งเสริมการประกอบอาชีพ

การแนะแนวและส่งเสริมการประกอบอาชีพเป็นการดำเนินการเพื่อให้นักเรียน นักศึกษาผู้ที่อยู่ในวัยทำงาน และผู้กำลังเข้าสู่ตลาดแรงงานมีความรู้ความสามารถ และทราบความถนัดในการประกอบอาชีพของแต่ละคน โดยให้การแนะแนวอาชีพแก่นักเรียน นักศึกษา และประชาชนทั่วไป รวมทั้งส่งเสริมการประกอบอาชีพอิสระโดยการสาธิตอาชีพและทดลองปฏิบัติ ส่งเสริมการมีงานทำให้ทหารกองประจำการ จัดงานวันมหกรรมอาชีพ งานวันแนะแนวอาชีพ และจัดประชุม / สัมมนาครูแนะแนวอาชีพ ซึ่งในไตรมาสที่ 2 (มกราคม – มีนาคม 2563) ของปีงบประมาณ 2563 มีผลการดำเนินงาน จำแนกได้ดังนี้

#### 3.1 การแนะแนวอาชีพเพื่อการมีงานทำ

เป็นการแนะแนวอาชีพให้กับกลุ่มเป้าหมายประเภทต่าง ๆ ที่อยู่ในวัยกำลังแรงงาน เพื่อให้ทราบแนวโน้มความต้องการแรงงาน

และเป็นข้อมูลประกอบการตัดสินใจในการประกอบอาชีพตามความถนัดของตนเอง โดยในไตรมาสที่ 2 (มกราคม-มีนาคม 2563) ของปีงบประมาณ 2563 ได้มีการแนะแนวอาชีพให้กับบุคคลกลุ่มต่าง ๆ รวมทั้งสิ้น 136,320 คน (ตารางที่ 3.1) จำแนกเป็น

3.1.1 นักเรียน นักศึกษา จำนวน 103,675 คน คิดเป็นร้อยละ 76.05 ของกลุ่มเป้าหมายทั้งหมด

3.1.2 ผู้ประกันตนกรณีว่างงาน จำนวน 18,607 คน คิดเป็นร้อยละ 13.65 ของกลุ่มเป้าหมายทั้งหมด

3.1.3 ประชาชนทั่วไป จำนวน 10,324 คน คิดเป็นร้อยละ 7.57 ของกลุ่มเป้าหมายทั้งหมด

3.1.4 เด็กและเยาวชนในสถานพินิจ ผู้ถูกคุมประพฤติ และผู้ต้องขัง จำนวน 1,924 คน คิดเป็นร้อยละ 1.41 ของกลุ่มเป้าหมายทั้งหมด

3.1.5 ทหารกองประจำการที่จะปลดเป็นทหารกองหนุน จำนวน 1,790 คน คิดเป็นร้อยละ 1.31 ของกลุ่มเป้าหมายทั้งหมด

ทุกระดับ จำนวน 103,675 คน แยกเป็น เพศชาย จำนวน 44,649 คน เพศหญิง จำนวน 59,026 คน **ประชาชนทั่วไป** จำนวน 10,324 คน แยกเป็น เพศชาย จำนวน 4,545 คน เพศหญิง จำนวน 5,779 คน และ **ผู้ประกันตนกรณีว่างงาน** จำนวน 18,607 คน แยกเป็น เพศชาย จำนวน 8,295 คน เพศหญิง จำนวน 10,312 คน (ตารางที่ 3.2) เมื่อเปรียบเทียบกับช่วงเวลาเดียวกันในไตรมาสที่ 2 ของปีงบประมาณ 2562 พบว่าการแนะแนวอาชีพให้แก่ นักเรียน นักศึกษา ประชาชนและผู้ประกันตนกรณีว่างงาน ลดลง (จาก 159,054 คน เป็น 132,606 คน) คิดเป็นร้อยละ 16.63

แนะแนวอาชีพให้นักเรียน นักศึกษา ประชาชนทั่วไป และผู้ประกันตนกรณีว่างงาน

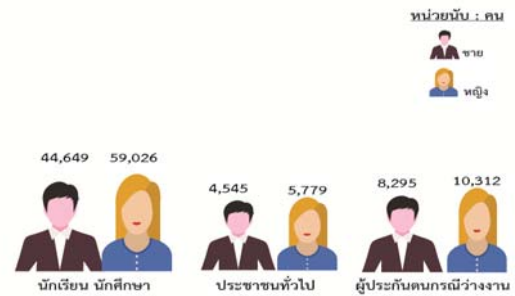

**การแนะแนวอาชีพเพื่อการมีงานทำ**

รวมทั้งสิ้น 136,320 คน

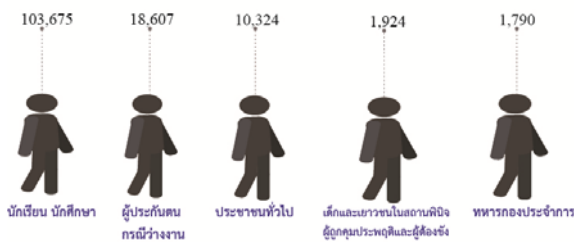

**3.2 การแนะแนวอาชีพให้แก่ นักเรียน นักศึกษา ประชาชนทั่วไป และผู้ประกันตนกรณีว่างงาน** ในไตรมาสที่ 2 (มกราคม – มีนาคม 2563) ของปีงบประมาณ 2563 ได้มีการแนะแนวอาชีพให้แก่ นักเรียน นักศึกษา ประชาชนทั่วไป และผู้ประกันตน รวมทั้งสิ้น จำนวน 132,606 คน แยกเป็น เพศชาย จำนวน 57,489 คน (ร้อยละ 43.35) เพศหญิง จำนวน 75,117 คน (ร้อยละ 56.65) ทั้งนี้ ได้แนะแนวอาชีพให้แก่ **นักเรียน นักศึกษา**

**3.3 การแนะแนวอาชีพให้ทหารกองประจำการที่จะปลดเป็นทหารกองหนุน**

ในไตรมาสที่ 2 ของปีงบประมาณ 2563 (มกราคม – มีนาคม 2563) ได้จัดกิจกรรมส่งเสริมการมีงานทำให้ทหารกองประจำการที่จะปลดเป็นทหารกองหนุนได้มีงานทำและสามารถประกอบอาชีพตามความรู้ ความสามารถ โดยการจัดหางานและส่งเสริมการประกอบอาชีพอิสระ ซึ่งมีผู้เข้าร่วมกิจกรรม จำนวน 1,790 คน ได้รับการส่งเสริมอาชีพอาชีพอิสระ โดยการทดลองปฏิบัติ จำนวน 1,544 คน เข้าฟังบรรยายอภิปราย จำนวน 1,790 คน รับคำปรึกษาแนะแนวอาชีพ จำนวน 1,093 คน ทดสอบวัดบุคลิกภาพ จำนวน 833 คน (ตารางที่ 3.3) เมื่อเปรียบเทียบกับช่วงเวลาเดียวกันในไตรมาสที่ 2 ของปีงบประมาณ 2562 พบว่า ผู้เข้าร่วมกิจกรรมลดลง (จาก 3,698 คน เป็น 1,790 คน) คิดเป็นร้อยละ 51.59

### 3.4 การแนะแนวอาชีพและส่งเสริมอาชีพให้เด็กและเยาวชนในสถานพินิจ ผู้ถูกคุมประพฤติ และผู้ต้องขัง

ในไตรมาสที่ 2 ของปีงบประมาณ 2563 (มกราคม – มีนาคม 2563) ได้จัดกิจกรรมแนะแนวอาชีพให้เด็กและเยาวชนในสถานพินิจ ผู้ถูกคุมประพฤติ และผู้ต้องขัง รวมทั้งสิ้น จำนวน 1,924 คน จำแนกเป็น เด็กและเยาวชนในสถานพินิจ ผู้ถูกคุมประพฤติ จำนวน 510 คน และผู้ต้องขัง จำนวน 1,414 คน โดยการแนะแนวให้ความรู้เกี่ยวกับการประกอบอาชีพตามความรู้ ความสามารถและความสนใจของตนเอง รับคำปรึกษาแนะแนวอาชีพ จำนวน 1,775 คน ทดสอบวัดบุคลิกภาพ จำนวน 727 คน เข้ารับฟังบรรยายเกี่ยวกับอาชีพ จำนวน 1,924 คน และเข้าร่วมส่งเสริมอาชีพและทดลองปฏิบัติ จำนวน 1,484 คน (ตารางที่ 3.4) เมื่อเปรียบเทียบกับช่วงเวลาเดียวกันในไตรมาสที่ 2 ของปีงบประมาณ 2562 พบว่า ผู้เข้าร่วมกิจกรรมดังกล่าวลดลง (จาก 5,240 คน เป็น 1,924 คน) คิดเป็นร้อยละ 63.28

### 3.5 สร้างเครือข่ายการแนะแนวอาชีพ

ในช่วงไตรมาสที่ 2 ของปีงบประมาณ 2563 (มกราคม – มีนาคม 2563) ได้ดำเนินการจัดสัมมนาเครือข่ายการแนะแนวอาชีพ ได้แก่ ครูแนะแนว ผู้แทนหน่วยงาน/องค์กรที่เกี่ยวข้องทั้งภาครัฐและเอกชน โดยให้ความรู้และแลกเปลี่ยนข้อมูลข่าวสารตลาดแรงงาน เพื่อให้เครือข่ายดังกล่าวนำความรู้ที่ได้รับจากการสัมมนาไปใช้ในการปฏิบัติงานให้เกิดประสิทธิภาพ ซึ่งมีหน่วยงานเข้าร่วมโครงการ จำนวน 295 แห่ง และมีผู้เข้าร่วมสัมมนา จำนวน 514 คน แยกเป็น เพศชาย จำนวน 100 คน เพศหญิง จำนวน 414 คน (ตารางที่ 3.5) เมื่อเปรียบเทียบกับช่วงเวลาเดียวกันในไตรมาสที่ 2 ของปีงบประมาณ 2562 พบว่า ผู้เข้าร่วมกิจกรรมดังกล่าวลดลง (จาก 917 คน เป็น 514 คน) คิดเป็นร้อยละ 43.95

### 3.6 การส่งเสริมการรับงานไปทำที่บ้าน

ในไตรมาสที่ 2 ของปีงบประมาณ 2563 (มกราคม – มีนาคม 2563) ได้จัดกิจกรรมการส่งเสริมและการรับงานไปทำที่บ้าน โดยการจัดอบรมให้ความรู้แก่กลุ่มที่เข้าร่วมโครงการเพื่อพัฒนาผู้รับงานไปทำที่บ้าน และผู้นำกลุ่มผู้รับงานไปทำที่บ้านให้มีความรู้ในด้านต่าง ๆ ที่จำเป็นต่อการดำเนินงาน ซึ่งได้มีการจัดอบรมประชาชนทั่วไปที่ประสงค์จะรับงานไปทำที่บ้าน กลุ่มผู้รับงานไปทำที่บ้าน และผู้มีสวัสดิการแห่งรัฐ รวมทั้งสิ้น จำนวน 240 คน แยกเป็น เพศชาย จำนวน 29 คน เพศหญิง จำนวน 211 คน จัดทะเบียนกลุ่มผู้รับงานไปทำที่บ้าน จำนวน 189 คน และจดทะเบียนรายบุคคล จำนวน 18 คน (ตารางที่ 3.6) เมื่อเปรียบเทียบกับช่วงเวลาเดียวกันในไตรมาสที่ 2 ของปีงบประมาณ 2562 พบว่า ผู้เข้าร่วมกิจกรรมการส่งเสริมการรับงานไปทำที่บ้านลดลง (จาก 295 คน เป็น 240 คน) คิดเป็นร้อยละ 18.64

### 3.7 การส่งเสริมการประกอบอาชีพอิสระให้ผู้สูงอายุ

ในช่วงไตรมาสที่ 2 ของปีงบประมาณ 2563 (มกราคม – มีนาคม 2563) มีการดำเนินการแนะแนวและส่งเสริมการประกอบอาชีพรวมทั้งให้คำปรึกษาด้านอาชีพแก่ผู้สูงอายุ ซึ่งมีผู้สูงอายุเข้าร่วมกิจกรรม (ตารางที่ 3.7) ดังนี้

- ส่งเสริมอาชีพและทดลองปฏิบัติ จำนวน 693 คน
- อบรมให้ความรู้ด้านการประกอบการ/การตลาด/เงินทุน จำนวน 631 คน

### 3.8 โครงการศูนย์ตรีเทพเพื่อการจ้างงานและยกระดับรายได้ครอบครัว

ในช่วงไตรมาสที่ 2 ของปีงบประมาณ 2563 (มกราคม – มีนาคม 2563) ได้มีการดำเนินการตามโครงการศูนย์ตรีเทพเพื่อการจ้างงานและยกระดับรายได้ครอบครัวโดยการให้บริการจัดหางานโดยเน้นกระบวนการแนะแนวอาชีพ การให้คำปรึกษา การให้ข้อมูลและความรู้ในเรื่องต่างๆ เพื่อนำไปสู่การจ้างงาน

และการประกอบอาชีพอิสระ ทำให้ประชาชนมีงานทำ มีรายได้ ซึ่งมีผู้เข้ารับบริการต่างๆ ดังนี้ (ตารางที่ 3.8)

- ผู้รับบริการ จำนวน 6,688 คน
- แนะนำให้คำปรึกษาด้านอาชีพ 5,907 คน
- ทดสอบวัดบุคลิกภาพ จำนวน 2,799 คน

เมื่อเปรียบเทียบกับช่วงเวลาเดียวกันในไตรมาสที่ 2 ของปีงบประมาณ 2562 พบว่า ผู้เข้ารับบริการต่าง ๆ ลดลง (จาก 7,356 คน เป็น 6,688 คน) คิดเป็นร้อยละ 9.08

### 3.9 โครงการเพิ่มอาชีพ เพิ่มรายได้

เป็นการดำเนินการเพื่อให้ผู้ว่างงาน ผู้ถูกเลิกจ้าง แรงงานรอฤดูกาล ผู้ประสบภัยธรรมชาติ ประชาชนทั่วไป และแรงงานที่มีรายได้น้อย ได้มีความรู้ ทักษะในการประกอบอาชีพ สามารถนำความรู้ที่ได้รับไปประกอบอาชีพใหม่หรืออาชีพเสริม เพื่อก่อให้เกิดรายได้ โดยในช่วงไตรมาสที่ 2 ของปีงบประมาณ 2563 (มกราคม – มีนาคม 2563) ได้มีการส่งเสริมการประกอบอาชีพและทดลองปฏิบัติ จำนวน 49 รุ่น จำนวน 998 คน แยกเป็น เพศชาย จำนวน 96 คน เพศหญิง จำนวน 902 คน (ตารางที่ 3.9) เมื่อเปรียบเทียบกับช่วงเวลาเดียวกันในไตรมาสที่ 2 ของปีงบประมาณ 2562 พบว่า ผู้เข้ารับบริการส่งเสริมการประกอบอาชีพลดลง (จาก 1,162 คน เป็น 998 คน) คิดเป็นร้อยละ 14.11

### 3.10 พัฒนาศักยภาพผู้สูงอายุสู่การเป็นวิทยากรถ่ายทอดภูมิปัญญา

เป็นการประชาสัมพันธ์ให้ผู้สูงอายุที่มีภูมิปัญญา และประสานกับหน่วยงานต่างๆ ที่มีการขึ้นทะเบียนคลังปัญญาผู้สูงอายุ เพื่อคัดเลือกเข้าร่วมโครงการ และจัดกลุ่มผู้สูงอายุที่มีภูมิปัญญาโดยจัดกลุ่มให้มีภูมิปัญญาที่หลากหลาย ตลอดจนจัดฝึกอบรมให้กับผู้สูงอายุที่เข้าร่วมกิจกรรม เพื่อพัฒนาความสามารถในการถ่ายทอดและถ่ายทอดภูมิปัญญาของตนเองให้กับผู้เข้ารับการอบรม โดยในไตรมาสที่ 2 ของปีงบประมาณ 2563 (มกราคม – มีนาคม 2563) มีผู้สูงอายุที่เข้าร่วมกิจกรรมในการพัฒนา เพื่อเป็นวิทยากรถ่ายทอดภูมิปัญญา จำนวน 251 คน จำแนกเป็น ชาย จำนวน 61

คน หญิง จำนวน 190 คน และมีการเผยแพร่เอกสาร ทั้งสิ้น จำนวน 1,240 แผ่น/229 ฉบับ/184 เล่ม (ตารางที่ 3.10)

### 3.11 วันมหกรรมอาชีพ

เป็นการจัดงานวันมหกรรมอาชีพ โดยมีวัตถุประสงค์เพื่อนำเสนออาชีพต่างๆ ให้กลุ่มเป้าหมาย ซึ่งประกอบด้วย ประชาชน นักเรียน นักศึกษา ได้มีโอกาสรู้จักอาชีพและลักษณะการทำงาน การประกอบอาชีพที่หลากหลาย และเพื่อให้กลุ่มเป้าหมายดังกล่าวได้รับทราบข้อมูลข่าวสารด้านตลาดแรงงาน ข้อมูลด้านอาชีพ เพื่อใช้ในการวางแผน และใช้เป็นแนวทางในการเลือกศึกษาต่อ หรือประกอบอาชีพได้ตามความต้องการ นอกจากนี้ ยังเป็นการให้ ประชาชน นักเรียน นักศึกษา ได้มีโอกาสเรียนรู้ และฝึกปฏิบัติอาชีพอิสระที่มีความสนใจ สำหรับนำไปใช้ พัฒนา หรือต่อยอดให้เป็นประโยชน์ในการประกอบอาชีพ โดยในไตรมาสที่ 2 ของปีงบประมาณ 2563 (มกราคม – มีนาคม 2563) มีผู้เข้าร่วมงาน จำนวน 9,543 คน แยกเป็น เพศชาย จำนวน 3,530 คน (ร้อยละ 36.99) เพศหญิง จำนวน 6,013 คน (ร้อยละ 63.01) โดยมีกิจกรรมดังนี้ (ตารางที่ 3.11)

- ส่งเสริมอาชีพและทดลองปฏิบัติ จำนวน 3,909 คน
- เข้ารับฟังบรรยาย จำนวน 1,706 คน
- รับคำปรึกษาแนะนำอาชีพ จำนวน 1,045 คน
- ทดสอบวัดบุคลิกภาพ จำนวน 681 คน
- เผยแพร่เอกสาร จำนวน 3,275 แผ่น/2,715 ฉบับ/440 เล่ม

### 3.12 แนะนำอาชีพเพื่อการทำงานในพื้นที่เขตพัฒนาพิเศษภาคตะวันออก

เป็นการดำเนินการที่ส่งเสริมให้นักเรียน นักศึกษาที่จะสำเร็จการศึกษาได้รับทราบความต้องการแรงงานของ EEC ใน 10 อุตสาหกรรมและโครงสร้างพื้นฐาน รวมทั้ง Company Profile ของ นายจ้าง/สถานประกอบการในเขตพัฒนาพิเศษภาคตะวันออก และเพื่อให้ให้นักเรียน นักศึกษาที่จะศึกษาต่อ ได้มีแนวทางในการเลือกศึกษาต่อ เพื่อเตรียมความพร้อมสำหรับการทำงานในพื้นที่เขต

พัฒนาพิเศษภาคตะวันออก รวมทั้งสร้างความร่วมมือระหว่างภาครัฐ เอกชน และสถานศึกษาในพื้นที่เขตพัฒนาพิเศษภาคตะวันออก โดยในไตรมาสที่ 2 ของปีงบประมาณ 2563 (มกราคม – มีนาคม 2563) มีผู้เข้าร่วมกิจกรรมต่าง ๆ ประกอบด้วย การแนะแนวอาชีพ รับคำปรึกษา/แนะแนว ทดสอบวัดบุคลิกภาพ รวมทั้งสิ้น จำนวน 13,498 คน แยกเป็น เพศชาย จำนวน 7,140 คน เพศหญิง จำนวน 6,358 คน (ตารางที่ 3.12)

**ตารางแสดงการแนะแนวอาชีพและส่งเสริมการประกอบอาชีพ**

โครงการ	จำนวน
การแนะแนวอาชีพให้แก่นักเรียน นักศึกษา ประชาชนทั่วไป และผู้ประกอบการที่ว่างงาน	132,606
โครงการแนะแนวอาชีพให้ทหารกองประจำการที่จะปลดเป็นทหารกองหนุน	1,790
โครงการแนะแนวอาชีพให้เด็กและเยาวชนในสถานพินิจ ผู้ถูกคุมประพฤติ และผู้ต้องขัง	1,924
โครงการสร้างเครือข่ายการแนะแนวอาชีพ	514
การส่งเสริมและการรับงานไปทำที่บ้าน	240
การส่งเสริมการประกอบอาชีพอิสระให้ผู้สูงอายุ	693
ศูนย์ตรีเทพเพื่อการจ้างงานและยกระดับรายได้ครอบครัว	4,004
โครงการเพิ่มอาชีพ เพิ่มรายได้	998
พัฒนาศักยภาพผู้สูงอายุสู่การเป็นวิทยากรถ่ายทอดภูมิปัญญา	251
วันมหกรรมอาชีพ	9,543
แนะแนวอาชีพเพื่อการทำงานในพื้นที่เขตพัฒนาพิเศษภาคตะวันออก	13,498

**4. การเผยแพร่ข้อมูลข่าวสารตลาดแรงงาน**

กรมการจัดหางานมีภารกิจในด้านการให้บริการและเผยแพร่ข้อมูลข่าวสารตลาดแรงงาน เพื่อให้ นักเรียน นักศึกษา ผู้ว่างงาน และประชาชนทั่วไปได้นำข้อมูลข่าวสารดังกล่าวไปใช้ประโยชน์ในการวางแผนการศึกษา วิเคราะห์สถานการณ์ด้านตลาดแรงงานและแนวโน้มความต้องการแรงงาน

การขาดแคลนแรงงาน นอกจากนี้กรมฯ ได้มีการประสานการให้บริการข้อมูลตลาดแรงงานแก่หน่วยงานทั้งภาครัฐและเอกชน ตลอดจนประสานความร่วมมือกับหน่วยงานที่เกี่ยวข้องในการวางแผนพัฒนากำลังแรงงานให้สอดคล้องกับความต้องการของตลาดแรงงาน โดยในไตรมาสที่ 2 ของปีงบประมาณ 2563 (มกราคม – มีนาคม 2563) กรมการจัดหางาน ได้มีการจัดทำและเผยแพร่ข้อมูลข่าวสารตลาดแรงงานในรูปแบบและช่องทางต่าง ๆ ดังนี้ (ตารางที่ 4.1)

- เอกสาร/แผ่นพับ จำนวน 470,891 คน
- ประกาศตำแหน่งงานว่าง จำนวน 161,194 คน
- วารสารรายเดือน/ไตรมาส/ปี จำนวน 66,166/3,120/2,600 คน
- หนังสือ/คู่มือ จำนวน 5,163 คน
- วิทยุ/โทรทัศน์/อินเทอร์เน็ต จำนวน 142,548/35,557/1,114,019 คน
- पोสเตอร์/โสตทัศนวัสดุ/จำนวน 2,804/6,143 คน
- หอกระจายข่าว/เสียงตามสาย จำนวน 36,526 คน
- ประชุม/บรรยาย/นิทรรศการ/ป้ายประชาสัมพันธ์ จำนวน 117,545 คน



## 5. การจัดระบบการทำงานของ ของคนต่างด้าว

การดำเนินการจัดระบบการทำงานของ คนต่างด้าว เพื่อดูแล ตรวจสอบการทำงานของ คนต่างด้าวในประเทศไทยให้เป็นไปตาม กฎหมายและเกิดประโยชน์แก่ประเทศไทยมากที่สุด รวมถึงการควบคุมแรงงานต่างด้าวที่เข้า ประเทศโดยผิดกฎหมาย ซึ่งได้รับการผ่อนผันให้ ประกอบอาชีพเป็นการชั่วคราว รวมทั้งดำเนินการ ในเรื่องพิจารณาออกใบอนุญาตทำงาน ต่ออายุ ใบอนุญาตทำงาน เปลี่ยนแปลงรายการใบอนุญาต ทำงาน ออกใบแทนใบอนุญาตทำงาน รับแจ้งเข้า - ออก จากการทำงาน และการขอเข้ามาดำเนินการของ องค์กรเอกชนต่างประเทศในประเทศไทย โดยในช่วง ไตรมาสที่ 2 ของปีงบประมาณ 2563 (มกราคม – มีนาคม 2563) มีผลการดำเนินงาน ดังนี้

**คนต่างด้าวยื่นคำขอใบอนุญาตทำงาน** รวม ทั้งสิ้น จำนวน 295,062 คน ได้รับใบอนุญาตทำงาน จำนวน 294,604 คน คิดเป็นร้อยละ 99.84 ของคน ต่างด้าวที่ยื่นคำขอใบอนุญาตทำงาน เมื่อเปรียบเทียบกับช่วงเวลาเดียวกันในไตรมาสที่ 2 ของปีงบประมาณ 2562 พบว่า คนต่างด้าวยื่นคำขอใบอนุญาตทำงาน เพิ่มขึ้น (จาก 265,029 คน เป็น 295,604 คน) คิดเป็นร้อยละ 11.54 (ตารางที่ 5.1) โดยจำแนก คนต่างด้าวที่ยื่นขอรับใบอนุญาตทำงาน และได้รับ ใบอนุญาตทำงานในประเภทต่าง ๆ (ตารางที่ 5.2 และ ตารางที่ 5.3) ดังนี้

- **คนต่างด้าวประเภทจำเป็นเร่งด่วน** ยื่นคำขอใบอนุญาตทำงาน จำนวน 3,784 คน ได้รับ ใบอนุญาตฯ จำนวน 3,731 คน คิดเป็นร้อยละ 1.27 ของ คนต่างด้าวที่ได้รับใบอนุญาตทำงานทั้งหมด

- **คนต่างด้าวประเภททั่วไป** ยื่นคำขอ ใบอนุญาตทำงาน จำนวน 33,074 คน ได้รับใบอนุญาตฯ จำนวน 32,829 คน คิดเป็นร้อยละ 11.14 ของคนต่างด้าว ที่ได้รับใบอนุญาตทำงานทั้งหมด

- **คนต่างด้าวตรวจสัญชาติ** ยื่นคำขอ ใบอนุญาตทำงาน จำนวน 9,810 คน ได้รับใบอนุญาตฯ จำนวน 9,806 คน คิดเป็นร้อยละ 3.33 ของคนต่างด้าวที่ ได้รับใบอนุญาตทำงานทั้งหมด

- **คนต่างด้าวที่ได้รับอนุญาตทำงาน ประเภทนำเข้าตาม MOU** ยื่นคำขอใบอนุญาตทำงาน จำนวน 180,506 คน ได้รับใบอนุญาตฯ จำนวน 180,483 คน คิดเป็นร้อยละ 61.26 ของคนต่างด้าว ที่ได้รับใบอนุญาตทำงานทั้งหมด

- **คนต่างด้าวตามกฎหมายส่งเสริมการ ลงทุน** ยื่นคำขอใบอนุญาตทำงาน จำนวน 5,484 คน ได้รับใบอนุญาตฯ จำนวน 5,458 คน คิดเป็นร้อยละ 1.85 ของคนต่างด้าวที่ได้รับใบอนุญาตทำงาน ทั้งหมด

- **คนต่างด้าวประเภทชนกลุ่มน้อย** ยื่นคำ ขอรับใบอนุญาตทำงาน จำนวน 3,000 คน และได้รับ ใบอนุญาตทำงาน จำนวน 2,938 คน คิดเป็นร้อยละ 1.00 ของคนต่างด้าวที่ได้รับใบอนุญาตทำงาน ทั้งหมด

- **คนต่างด้าวที่เข้ามาทำงานในลักษณะ ไป- กลับหรือตามฤดูกาล** ยื่นคำขอรับใบอนุญาต ทำงาน จำนวน 59,404 คน ได้รับใบอนุญาตฯ จำนวน 59,359 คน คิดเป็นร้อยละ 99.89 และคิดเป็น ร้อยละ 20.15 ของคนต่างด้าวที่ได้รับใบอนุญาตทำงาน ทั้งหมด

ในไตรมาสที่ 2 ของปีงบประมาณ 2563 (มกราคม – มีนาคม 2563) พบว่า คนต่างด้าวที่ยื่น คำขอใบอนุญาตทำงาน และได้รับใบอนุญาตทำงาน มากที่สุด คือ คนต่างด้าวที่ได้รับใบอนุญาตทำงาน ประเภทนำเข้าตาม MoU (ร้อยละ 61.26) รองลงมา คือ คนต่างด้าวที่เข้ามาทำงานในลักษณะไป-กลับหรือ ตามฤดูกาล (ร้อยละ 20.15) คนต่างด้าวประเภท ทั่วไป (ร้อยละ 11.14) คนต่างด้าวประเภทตรวจ สัญชาติ (ร้อยละ 3.33) คนต่างด้าวตามกฎหมายการ ส่งเสริมการลงทุน (ร้อยละ 1.85) คนต่างด้าวประเภท จำเป็นเร่งด่วน (ร้อยละ 1.27) และคนต่างด้าว ประเภทชนกลุ่มน้อย (ร้อยละ 1.00) ตามลำดับ

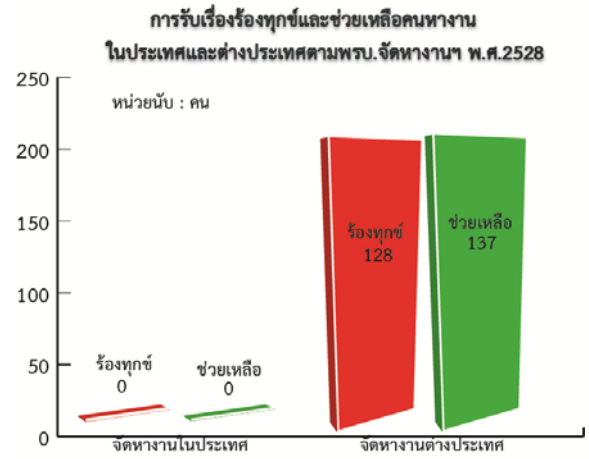

## 6. การตรวจและคุ้มครองคนหางาน

เป็นกิจกรรมที่ดำเนินการเพื่อป้องกันมิให้คนหางานถูกหลอกลวง ถูกเอารัดเอาเปรียบจากบริษัทจัดหางานและบุคคล รวมถึงการใช้มาตรการทางกฎหมายเพื่อป้องกันและปราบปรามผู้มีพฤติการณ์หลอกลวง เอารัดเอาเปรียบคนหางาน โดยดำเนินการรับเรื่องร่ำร้องทุกข์ และช่วยเหลือคนหางานที่ประสงค์จะหางานทำในประเทศและต่างประเทศ การอนุญาตจัดตั้งบริษัทจัดหางาน / สำนักงานจัดหางาน เพื่อดำเนินการจัดหางานให้คนหางานทำงานในประเทศและต่างประเทศ สืบสวนสอบสวน บุคคลที่มีพฤติกรรมหลอกลวงคนหางาน โดยในช่วงไตรมาสที่ 2 (มกราคม – มีนาคม 2563) ของปีงบประมาณ 2563 มีผลการปฏิบัติงานด้านการคุ้มครองคนหางาน ดังนี้

**6.1 รับเรื่องร้องทุกข์จากคนหางานตาม พ.ร.บ จัดหางานฯ พ.ศ. 2528** ในช่วงไตรมาสที่ 2 ของปีงบประมาณ 2563 (มกราคม – มีนาคม 2563) ได้มีการรับเรื่องร้องทุกข์จากคนหางาน จำนวน 128 คน แยกเป็น เพศชาย จำนวน 69 คน เพศหญิง จำนวน 59 คน ค่าเสียหาย จำนวน 7,639,758 บาท **(ตารางที่ 6.1)** และเมื่อเปรียบเทียบกับช่วงเวลาเดียวกันในไตรมาสที่ 2 ของปีงบประมาณ 2562 พบว่า การรับเรื่องร้องทุกข์เพิ่มขึ้น (จาก 96 คน เป็น 128 คน) คิดเป็นร้อยละ 33.33

เมื่อแยกกรณีการถูกหลอกลวง พบว่าเป็นกรณีถูกหลอกลวงจากบริษัทจัดหางาน จำนวน 6 คน โดยเป็น เพศชาย จำนวน 5 คน เพศหญิง จำนวน 1 คน ค่าเสียหาย จำนวน 740,700 บาท เมื่อเปรียบเทียบกับช่วงเวลาเดียวกันในไตรมาสที่ 2 ของปีงบประมาณ 2562 พบว่า กรณีถูกหลอกลวงจากบริษัทจัดหางานเพิ่มขึ้น (จาก 5 คน เป็น 6 คน) คิดเป็นร้อยละ 20.00

และกรณีถูกหลอกลวงจากสาย / นายหน้าจัดหางานเดือน จำนวน 122 คน แยกเป็น เพศชาย จำนวน 64 คน เพศหญิง จำนวน 58 คน ค่าเสียหาย จำนวน 6,899,058 บาท **(ตารางที่ 6.2)** เมื่อเปรียบเทียบกับช่วงเวลาเดียวกันในไตรมาสที่ 2 ของปีงบประมาณ 2562 พบว่า กรณีถูกหลอกลวงจากสาย / นายหน้าจัดหางานเดือนเพิ่มขึ้น (จาก 91 คน เป็น 122 คน) คิดเป็นร้อยละ 34.06

**6.2 คนหางานที่ร้องทุกข์ได้รับการช่วยเหลือให้ได้รับเงินคืน** ในช่วงไตรมาสที่ 2 ของปีงบประมาณ 2563 (มกราคม – มีนาคม 2563) มีคนหางานที่ร้องทุกข์และได้รับการช่วยเหลือให้ได้รับเงินคืน จำนวน 137 คน แยกเป็น เพศชาย จำนวน 75 คน เพศหญิง จำนวน 62 คน เมื่อเปรียบเทียบกับช่วงเวลาเดียวกันในไตรมาสที่ 2 ของปีงบประมาณ 2562 พบว่า อัตราการช่วยเหลือคนหางานเพิ่มขึ้น คิดเป็นร้อยละ 8.07

เมื่อแยกกรณีการช่วยเหลือ พบว่า กรณีถูกหลอกจากบริษัทจัดหางานได้รับการช่วยเหลือจำนวน 15 คน โดยเป็น เพศชาย จำนวน 11 คน เพศหญิงจำนวน 4 คน และกรณีถูกหลอกจากสาย/นายหน้าเถื่อนได้รับการช่วยเหลือจำนวน 122 คน แยกเป็น เพศชายจำนวน 64 คน เพศหญิง จำนวน 58 คน

เมื่อเปรียบเทียบกับช่วงเวลาเดียวกันในไตรมาสที่ 2 ของปีงบประมาณ 2562 พบว่า กรณีถูกหลอกจากบริษัทจัดหางาน คนหางานได้รับการช่วยเหลือเพิ่มขึ้น คิดเป็นร้อยละ 170.00 กรณีถูกหลอกจากสาย / นายหน้าจัดหางานเถื่อน อัตราคนหางานได้รับการช่วยเหลือ คิดเป็นร้อยละ 100.00 (ตารางที่ 6.2)



.....

ภาคผนวก  
(ตารางสถิติ)

ตารางที่ 1.1 การให้บริการจัดหางานในประเทศไทย (รวมทุกกิจกรรม) จำแนกชายจังหวัด  
 ทั่วประเทศ  
 ทหารอากาศ

ไตรมาสที่ 2 ประจำปีงบประมาณ 2563 (มกราคม - มีนาคม 2563)

จังหวัด	ผู้ลงทะเบียนสมัครงาน(คน)			ผู้สมัครงานมาใช้บริการจัดหางาน						ตำแหน่งงานว่าง (อัตรา)						บรรจุงาน		
	รวม	ชาย	หญิง	รวม	ชาย		หญิง		รวม	ชาย	หญิง	ไม่ระบุ	รวม	ชาย	หญิง			
					ครั้ง	คน	ครั้ง	คน										
ทั่วประเทศ	29,309	13,068	16,241	72,989	51,087	31,795	66,882	41,194	62,835	5,983	4,029	52,823	62,713	27,456	35,257			
กรุงเทพมหานคร	4,474	1,969	2,505	15,666	9,235	6,653	12,765	9,013	11,988	823	871	10,294	12,989	5,406	7,583			
ภูมิภาค	24,835	11,099	13,736	57,323	41,852	25,142	54,117	32,181	50,847	5,160	3,158	42,529	49,724	22,050	27,674			
ปริมณฑล	2,863	1,194	1,669	7,282	5,301	2,889	7,893	4,393	5,632	810	161	4,661	5,344	2,157	3,187			
ภาคกลาง	5,947	2,625	3,322	15,452	10,406	6,888	13,448	8,564	14,501	1,346	944	12,211	13,483	5,973	7,510			
ภาคเหนือ	5,418	2,612	2,806	12,092	9,574	5,709	11,194	6,383	11,805	963	577	10,265	10,647	5,081	5,566			
ภาคตะวันออกเฉียงเหนือ	6,991	3,069	3,922	12,369	9,033	5,546	11,198	6,823	10,383	1,088	648	8,647	10,879	4,961	5,918			
ภาคใต้	3,616	1,599	2,017	10,128	7,538	4,110	10,384	6,018	8,526	953	828	6,745	9,371	3,878	5,493			
กรุงเทพมหานคร	4,474	1,969	2,505	15,666	9,235	6,653	12,765	9,013	11,988	823	871	10,294	12,989	5,406	7,583			
ศูนย์บริการจัดหางานเพื่อคนไทย	99	51	48	1,121	497	466	712	655	853	69	47	737	822	346	476			
สจก.1-10	4,375	1,918	2,457	14,545	8,738	6,187	12,053	8,358	11,135	754	824	9,557	12,167	5,060	7,107			
สจก. 1 (สาทร)	91	39	52	686	698	367	619	319	54	25	10	19	556	278	278			
สจก. 2 (ราชบุรีบูรณะ)	396	146	250	1,517	1,059	634	1,498	883	1,632	532	695	405	1,455	601	854			
สจก. 3 (บางนา)	322	137	185	2,172	1,391	841	2,166	1,331	1,651	29	38	1,584	1,874	743	1,131			
สจก. 4 (นวมินทร์)	1,041	479	562	1,805	807	784	1,045	1,021	1,265	3	2	1,260	1,677	710	967			
สจก. 5 (มีนบุรี)	425	236	189	945	639	527	502	418	1,082	76	3	1,003	710	375	335			
สจก. 6 (บางพลัด)	245	66	179	1,500	1,103	552	1,872	948	1,037	19	24	994	1,322	492	830			

ตารางที่ 1.1 (ต่อ)

จังหวัด	ผู้ลงทะเบียนสมัครงาน(คน)			ผู้สมัครงานมาใช้บริการจัดหางาน						ตำแหน่งงานว่าง (อัตรา)				บรรจุงาน		
	รวม	ชาย	หญิง	รวม	ชาย		หญิง		รวม	ชาย	หญิง	ไม่ระบุ	รวม	ชาย	หญิง	
					คั้ง	คน	คั้ง	คน								
ต.จ. 7 (บรมราชชนนี)	169	47	122	1,953	1,735	769	702	1,184	1,033	1,554	26	33	1,495	628	949	
ต.จ. 8 (ราชดำเนิน)	397	162	235	1,366	915	562	374	804	541	872	6	14	852	348	522	
ต.จ. 9 (หลักสี่)	823	390	433	2,936	2,150	1,237	939	1,699	1,211	994	35	5	954	493	708	
ต.จ. 10 (วิภาวดีรังสิต)	466	216	250	1,137	1,120	473	467	664	653	994	3	0	991	392	533	
ปริมณฑล	2,863	1,194	1,669	13,194	7,282	5,301	2,889	7,893	4,393	5,632	810	161	4,661	2,157	3,187	
สมุทรปราการ	533	228	305	1,239	863	523	372	716	491	1,065	337	55	673	157	207	
นนทบุรี	320	135	185	1,270	804	518	343	752	461	704	73	11	620	308	412	
ปทุมธานี	428	158	270	2,577	1,214	907	432	1,670	782	1,803	0	0	1,803	420	731	
นครปฐม	780	313	467	3,719	3,068	1,389	1,145	2,330	1,923	1,388	212	31	1,145	729	1,135	
สมุทรสาคร	802	360	442	4,389	1,333	1,964	597	2,425	736	672	188	64	420	543	702	
ภาคกลาง	5,947	2,625	3,322	23,854	15,452	10,406	6,888	13,448	8,564	14,501	1,346	944	12,211	5,973	7,510	
พระนครศรีอยุธยา	388	189	199	2,521	1,639	991	646	1,530	993	2,705	448	518	1,739	615	957	
อ่างทอง	100	28	72	682	362	256	133	426	229	148	2	0	146	123	199	
ลพบุรี	397	123	274	1,405	651	460	208	945	443	604	19	50	535	181	419	
สิงห์บุรี	208	90	118	839	678	304	244	535	434	233	60	27	146	192	299	
ชัยนาท	122	53	69	414	205	177	84	237	121	207	2	1	204	79	94	
สระบุรี	237	85	152	1,378	840	584	371	794	469	782	18	2	762	334	422	
ชลบุรี	752	307	425	5,165	4,106	2,607	2,106	2,558	2,000	2,057	213	110	1,734	1,778	1,613	
ระยอง	749	375	374	1,197	1,190	622	619	575	571	1,931	246	48	1,637	493	465	
จันทบุรี	124	57	67	809	450	312	189	497	261	680	3	0	677	156	237	
ตราด	65	35	30	461	226	186	93	275	133	374	59	12	303	87	127	
ระยอง	376	210	166	1,450	724	776	384	674	340	525	9	2	514	378	335	

ตารางที่ 1.1 (ต่อ)

จังหวัด	ผู้ลงทะเบียนสมัครงาน(คน)			ผู้สมัครงานมาใช้บริการจัดหางาน						ตำแหน่งงานว่าง (อัตรา)				บรรจุงาน		
	รวม	ชาย	หญิง	รวม	ชาย		หญิง		รวม	ชาย	หญิง	ไม่ระบุ	รวม	ชาย	หญิง	
					ครั้ง	คน	ครั้ง	คน								
ปราจีนบุรี	403	177	226	663	417	274	601	389	192	0	0	192	541	226	315	
นครนายก	144	67	77	171	149	75	192	96	196	42	82	72	133	56	77	
สระแก้ว	215	131	84	309	356	179	261	130	285	3	0	282	280	142	138	
ราชบุรี	339	132	207	726	571	307	843	419	1,058	78	5	975	657	270	387	
กาญจนบุรี	250	79	171	611	213	211	400	400	614	1	0	613	534	177	357	
สุพรรณบุรี	498	251	247	628	568	296	611	332	640	110	63	467	578	267	311	
สมุทรสงคราม	99	41	58	248	162	93	277	155	272	0	0	272	218	81	137	
เพชรบุรี	297	129	168	625	461	240	747	385	616	8	2	606	575	213	362	
ประจวบคีรีขันธ์	204	66	138	400	234	136	470	264	382	25	22	335	384	125	259	
ภาคเหนือ	5,418	2,612	2,806	12,092	9,574	5,709	11,194	6,383	11,805	963	577	10,265	10,647	5,081	5,566	
เชียงใหม่	276	100	176	1,650	837	721	1,121	929	2,159	7	0	2,152	1,610	707	903	
ลำพูน	199	82	117	345	260	138	398	207	499	64	28	407	279	116	163	
ลำปาง	118	56	62	444	453	227	424	217	462	49	24	389	427	203	224	
อุตรดิตถ์	231	81	150	343	249	123	439	220	454	122	117	215	301	113	188	
แพร่	177	67	110	729	649	338	722	391	700	129	29	542	599	290	309	
น่าน	152	76	76	423	358	223	313	200	316	1	1	314	312	168	144	
พะเยา	149	63	86	427	192	153	235	203	144	55	66	23	152	66	86	
เชียงราย	1,279	723	556	1,983	1,090	1,082	907	901	1,821	1	1	1,819	1,820	1,011	809	
แม่ฮ่องสอน	183	130	53	275	235	173	160	102	248	19	3	226	232	151	81	
นครสวรรค์	204	113	91	852	713	391	890	461	780	21	6	753	723	319	404	
อุทัยธานี	364	172	192	366	344	172	383	194	230	21	6	203	338	157	181	
กำแพงเพชร	177	84	93	311	301	150	324	161	350	92	97	161	308	147	161	

ตารางที่ 1.1 (ต่อ)

จังหวัด	ผู้ลงทะเบียนสมัครงาน(คน)			ผู้สมัครงานมาใช้บริการจัดหางาน						ตำแหน่งงานว่าง (อัตรา)				บรรจุงาน		
	รวม	ชาย	หญิง	รวม		ชาย		หญิง		รวม	ชาย	หญิง	ไม่ระบุ	รวม	ชาย	หญิง
				คั้ง	คน	คั้ง	คน	คั้ง	คน							
ตาก	192	95	97	785	415	377	199	408	216	533	0	6	527	369	175	194
สุโขทัย	235	118	117	979	840	515	445	464	395	734	156	78	500	728	403	325
พิษณุโลก	1,031	439	592	5,677	2,120	2,397	883	3,280	1,237	1,467	138	65	1,264	1,874	787	1,087
พิจิตร	222	82	140	606	303	209	105	397	198	189	13	17	159	279	99	180
เพชรบูรณ์	229	131	98	724	337	395	186	329	151	719	75	33	611	296	169	127
<b>ภาคตะวันออกเฉียงเหนือ</b>	<b>6,991</b>	<b>3,069</b>	<b>3,922</b>	<b>20,231</b>	<b>12,369</b>	<b>9,033</b>	<b>5,546</b>	<b>11,198</b>	<b>6,823</b>	<b>10,383</b>	<b>1,088</b>	<b>648</b>	<b>8,647</b>	<b>10,879</b>	<b>4,961</b>	<b>5,918</b>
นครราชสีมา	1,021	520	501	2,611	1,255	1,284	620	1,327	635	1,287	2	0	1,285	1,215	602	613
บุรีรัมย์	100	37	63	1,010	452	433	190	577	262	426	20	8	398	406	170	236
สุรินทร์	615	338	277	1,738	1,315	838	660	900	655	1,018	161	72	785	1,046	519	527
ศรีสะเกษ	542	173	369	710	710	218	218	492	492	558	55	49	454	612	234	378
อุบลราชธานี	435	137	298	1,839	995	730	389	1,109	606	885	15	0	870	903	369	534
ยโสธร	281	158	123	925	505	482	261	443	244	621	187	142	292	504	268	236
ชัยภูมิ	248	101	147	735	409	317	172	418	237	351	1	2	348	338	152	186
อำนาจเจริญ	132	63	69	443	248	201	117	242	131	134	3	2	129	69	29	40
บึงกาฬ	256	130	126	621	322	312	168	309	154	255	0	0	255	286	142	144
หนองบัวลำภู	118	34	84	812	773	416	394	396	379	754	0	0	754	733	361	372
ขอนแก่น	294	129	165	695	409	265	177	430	232	317	0	8	309	312	110	202
อุดรธานี	475	166	309	1,733	868	719	358	1,014	510	564	72	15	477	867	390	477
เลย	479	121	358	943	520	231	132	712	388	458	0	0	458	454	107	347
หนองคาย	209	106	103	458	231	235	119	223	112	220	17	24	179	219	112	107
มหาสารคาม	405	178	227	663	642	324	311	339	331	504	176	175	153	477	228	249
ร้อยเอ็ด	380	201	179	885	499	462	255	423	244	408	0	0	408	419	224	195

ตารางที่ 1.1 (ต่อ)

จังหวัด	ผู้ลงทะเบียนสมัครงาน(คน)			ผู้สมัครงานมาใช้บริการจัดหางาน						ตำแหน่งงานว่าง (อัตรา)				บรรจุงาน		
	รวม	ชาย	หญิง	รวม	ชาย		หญิง		รวม	ชาย	หญิง	ไม่ระบุ	รวม	ชาย	หญิง	
					คั้ง	คน	คั้ง	คน								
กาฬสินธุ์	68	29	39	377	139	97	265	238	168	255	6	5	270	99	171	
สกลนคร	625	300	325	1,711	768	548	1,224	943	676	670	141	49	1,108	522	586	
นครพนม	146	65	81	577	314	161	304	263	143	269	69	28	263	146	117	
มุกดาหาร	162	83	79	745	345	199	423	400	224	429	163	69	378	177	201	
ภาคใต้	3,616	1,599	2,017	17,922	7,538	4,110	10,128	10,384	6,018	8,526	953	828	9,371	3,878	5,493	
นครศรีธรรมราช	225	79	146	1,416	534	319	872	882	553	807	105	190	763	282	481	
กระบี่	185	67	118	1,237	423	417	1,206	814	789	914	0	0	893	303	590	
พังงา	238	124	114	797	411	219	443	386	224	492	1	0	428	215	213	
ภูเก็ต	244	68	176	4,373	1,862	640	1,547	2,511	907	535	38	20	1,640	679	961	
สุราษฎร์ธานี	263	71	192	1,165	412	256	738	753	482	800	55	102	799	286	513	
ระนอง	88	40	48	594	249	172	395	345	223	235	24	15	345	146	199	
ชุมพร	101	57	44	659	307	151	331	352	180	305	80	106	302	142	160	
สงขลา	164	60	104	1,197	469	317	822	728	505	786	29	57	705	271	434	
สตูล	244	166	78	1,551	787	409	829	764	420	783	239	173	758	379	379	
ตรัง	288	89	199	330	99	99	330	231	231	283	8	1	271	97	174	
พัทลุง	40	17	23	258	98	55	143	160	88	209	56	61	137	48	89	
ปัตตานี	639	305	334	2,056	824	457	1,132	1,232	675	1,121	56	21	1,210	475	735	
ยะลา	554	252	302	1,252	530	327	798	722	471	908	143	44	704	304	400	
นราธิวาส	343	204	139	1,037	533	272	542	504	270	348	119	38	416	251	165	

ตารางที่ 1.2 ผู้ลงทะเบียนสมัครงาน (รวมทุกกิจกรรม) จำแนกตามประเภทอาชีพ และวุฒิการศึกษา  
 ทั่วประเทศ  
 ทหารอากาศ

ไตรมาสที่ 2 ประจำปีงบประมาณ 2563 (มกราคม - มีนาคม 2563)

ประเภทอาชีพ	วุฒิการศึกษา													
	รวม	ประณมศึกษา และต่ำกว่า	มัธยมศึกษา	ปวช.			ปวส.			อนุปริญญา	ปริญญาตรี	ปริญญาโท	ปริญญาเอก	อื่นๆ
				พาดิชย์	ช่าง	อื่นๆ	พาดิชย์	ช่าง	อื่นๆ					
รวม	29,309	3,138	13,242	437	408	1,836	1,085	695	1,718	84	6,611	55	0	0
1. ผู้บัญญัติกฎหมาย ข้าราชการระดับอาวุโส ผู้จัดการ	729	22	208	12	2	27	22	7	32	3	371	23	0	0
2. ผู้ประกอบวิชาชีพด้านต่างๆ	983	29	101	4	4	34	33	21	54	3	689	11	0	0
3. ช่างเทคนิคและผู้ปฏิบัติงานที่เกี่ยวข้อง	3,654	64	1,440	98	35	251	220	90	301	15	1,136	4	0	0
4. เสมียน เจ้าหน้าที่	4,971	136	1,266	117	24	317	407	46	332	22	2,295	9	0	0
5. พนักงานบริการ พนักงานขายในร้านค้าและตลาด	6,674	598	3,474	88	35	518	153	64	378	25	1,334	7	0	0
6. ผู้ปฏิบัติงานฝีมือด้านการเกษตรและประมง (แปรรูป ขั้นพื้นฐาน)	94	37	41	2	0	0	1	2	3	0	8	0	0	0
7. ผู้ปฏิบัติงานโดยใช้เครื่องมือในธุรกิจต่างๆ	1,441	187	423	7	170	96	10	308	149	1	90	0	0	0
8. ผู้ปฏิบัติงานในโรงงาน ผู้ควบคุมเครื่องจักรและ ผู้ปฏิบัติงานด้านการประกอบการ	1,656	347	1,066	4	19	55	14	27	67	3	54	0	0	0
9. อาชีพงานพื้นฐาน	9,106	1,718	5,222	105	119	538	225	130	402	12	634	1	0	0
T ผู้ว่างงาน	1	0	1	0	0	0	0	0	0	0	0	0	0	0

ตารางที่ 1.3 ผู้ลงทะเบียนสมัครงาน (รวมทุกกิจกรรม) จำแนกตามประเภทอาชีพ และอายุ  
 ทั่วประเทศ  
 ทั่วประเทศ

ไตรมาสที่ 2 ประจำปีงบประมาณ 2563 (มกราคม - มีนาคม 2563)

ประเภทอาชีพ	จำแนกตามอายุ (ปี)									
	รวม	15-17	18-24	25-29	30-39	40-49	50-59	60 ปีขึ้นไป		
รวม	29,309	392	12,166	6,422	5,459	3,383	1,269	218		
1. ผู้บัญญัติกฎหมาย ข้าราชการระดับอาวุโส ผู้จัดการ	729	7	143	174	170	141	64	30		
2. ผู้ประกอบวิชาชีพด้านต่างๆ	983	3	310	387	161	61	22	39		
3. ช่างเทคนิคและผู้ปฏิบัติงานที่เกี่ยวข้อง	3,654	70	2,232	732	406	148	57	9		
4. เสมียน เจ้าหน้าที่	4,971	36	2,141	1,510	829	323	113	19		
5. พนักงานบริการ พนักงานขายในร้านค้าและตลาด	6,674	177	3,264	1,197	983	678	333	42		
6. ผู้ปฏิบัติงานฝีมือด้านการเกษตรและประมง (แปรรูปขั้นพื้นฐาน)	94	0	17	20	25	19	9	4		
7. ผู้ปฏิบัติงานโดยไม่มีชื่อในธุรกิจต่างๆ	1,441	2	553	287	305	221	65	8		
8. ผู้ปฏิบัติงานในโรงงาน ผู้ควบคุมเครื่องจักรและผู้ปฏิบัติงานด้านการประกอบกร	1,656	0	314	349	556	350	84	3		
9. อชีพงานพื้นฐาน	9,106	97	3,191	1,766	2,024	1,442	522	64		
T ผู้ฝึกงาน	1	0	1	0	0	0	0	0		

ตารางที่ 1.4 ตำแหน่งงานว่าง (รวมทุกกิจกรรม) จำแนกตามประเภทอาชีพ และวุฒิการศึกษา  
 ทั่วประเทศ  
 ทั่วประเทศ 2563 (มกราคม - มีนาคม 2563)

ประเภทอาชีพ

ประเภทอาชีพ	วุฒิการศึกษา													
	รวม	ประถมศึกษา และต่ำกว่า	มัธยมศึกษา	ปวช.			ปวส.			อนุปริญญา	ปริญญาตรี	ปริญญาโท	ปริญญาเอก	อื่นๆ
				พาณิชย์	ช่าง	อื่นๆ	พาณิชย์	ช่าง	อื่นๆ					
รวม	62,835	11,583	21,167	29	176	9,138	48	182	8,731	4,730	6,924	112	15	0
1. ผู้บัญญัติกฎหมาย ข้าราชการระดับอาวุโส ผู้จัดการ	1,610	167	197	0	0	147	0	0	226	181	674	13	5	0
2. ผู้ประกอบวิชาชีพด้านต่างๆ	2,380	169	413	0	0	257	7	1	336	217	960	20	0	0
3. ช่างเทคนิคและผู้ปฏิบัติงานที่เกี่ยวข้อง	7,119	534	1,978	14	7	1,318	21	9	1,291	684	1,243	20	0	0
4. เสมียน เจ้าหน้าที่	9,416	898	2,944	12	0	1,666	18	0	1,683	808	1,364	23	0	0
5. พนักงานบริการ พนักงานขายในร้านค้าและตลาด	11,376	2,040	4,765	3	0	1,476	2	0	1,340	874	852	19	5	0
6. ผู้ปฏิบัติงานที่มีผลต่อการเกษตรและประมง (แปรรูปขั้นพื้นฐาน)	124	44	42	0	0	10	0	0	10	10	8	0	0	0
7. ผู้ปฏิบัติงานโดยใช้เครื่องมือเครื่องจักรต่างๆ	3,955	551	983	0	169	886	0	172	758	239	196	1	0	0
8. ผู้ปฏิบัติงานในโรงงาน ผู้ควบคุมเครื่องจักรและผู้ปฏิบัติงานด้านการประกอบ	3,565	1,032	1,386	0	0	420	0	0	361	199	167	0	0	0
9. อาชีพงานพื้นฐาน	23,287	6,147	8,457	0	0	2,958	0	0	2,726	1,518	1,460	16	5	0
T ผู้ฝึกงาน	3	1	2	0	0	0	0	0	0	0	0	0	0	0

ตารางที่ 1.5 ตำแหน่งงานว่าง (รวมทุกกิจกรรม) จำแนกตามประเภทอาชีพ และอายุ  
ข้าราชการ  
ทั่วราชอาณาจักร

ไตรมาสที่ 2 ประจำปีงบประมาณ 2563 (มกราคม - มีนาคม 2563)

ประเภทอาชีพ	จำแนกตามอายุ (ปี)							
	รวม	15-17	18-24	25-29	30-39	40-49	50-59	60 ปีขึ้นไป
รวม	62,835	957	25,077	15,799	10,240	7,140	3,226	396
1. ผู้บัญชาตติภพ ข้าราชการระดับอาวุโส ผู้จัดการ	1,610	0	512	516	333	186	55	8
2. ผู้ประกอบวิชาชีพด้านต่างๆ	2,380	6	1,017	658	348	226	76	49
3. ข้าราชการและผู้ปฏิบัติงานที่เกี่ยวข้อง	7,119	203	3,208	1,851	1,037	658	132	30
4. เสมียน เจ้าหน้าที่	9,416	115	4,588	2,348	1,247	761	296	61
5. พนักงานบริการ พนักงานขายในร้านค้าและตลาด	11,376	266	4,677	2,991	1,833	1,119	427	63
6. ผู้ปฏิบัติงานฝีมือด้านการเกษตรและประมง (แปรรูปขั้นพื้นฐาน)	124	0	45	33	22	15	7	2
7. ผู้ปฏิบัติงานโดยฝีมือในธุรกิจต่างๆ	3,955	123	1,561	1,031	661	400	165	14
8. ผู้ปฏิบัติงานในโรงงาน ผู้ควบคุมเครื่องจักรและผู้ปฏิบัติงานด้านการประกอบ	3,565	11	1,240	878	641	491	290	14
9. อชีพวงนพื้นฐาน	23,287	232	8,228	5,492	4,118	3,284	1,778	155
T ผู้ฝึกงาน	3	1	1	1	0	0	0	0

ตารางที่ 1.6 ตำแหน่งงานว่าง (รวมทุกกิจกรรม) จำแนกตามประเภทอุตสาหกรรม และวุฒิการศึกษา  
พระราชอาณาจักร

ไตรมาสที่ 2 ประจำปีงบประมาณ 2563 (มกราคม - มีนาคม 2563)

ประเภทอุตสาหกรรม	วุฒิการศึกษา													
	รวม	ประถมศึกษา และต่ำกว่า	มัธยมศึกษา	ปวช.			ปวส.			อนุปริญญา	ปริญญาตรี	ปริญญาโท	ปริญญาเอก	อื่นๆ
				พาณิชย	ช่าง	อื่นๆ	พาณิชย	ช่าง	อื่นๆ					
รวม	62,835	11,583	21,167	29	176	9,138	48	182	8,731	4,730	6,924	112	15	0
A เกษตรกรรม การป่าไม้ และการประมง	561	154	190	1	1	66	2	1	64	34	48	0	0	0
B การทำเหมืองแร่ และเหมืองหิน	172	43	54	0	0	24	0	0	22	7	22	0	0	0
C การผลิต	21,466	4,229	7,288	6	125	3,168	17	129	3,045	1,534	1,896	25	4	0
D การไฟฟ้า ก๊าซ ไอน้ำ และระบบการปรับอากาศ	109	28	45	0	0	17	0	0	7	2	10	0	0	0
E การจัดหา การจัดการน้ำเสียและของเสีย รวมถึงกิจกรรมที่เกี่ยวข้อง	85	25	31	0	0	14	0	0	11	1	3	0	0	0
F การก่อสร้าง	2,294	636	758	0	8	276	1	11	261	145	197	1	0	0
G การขนส่งและการขายปลีก การซ่อมยานยนต์ และจักรยานยนต์	17,021	2,452	5,962	15	28	2,619	14	26	2,505	1,395	1,969	35	1	0
H การขนส่งและสถานที่เก็บสินค้า	2,110	509	764	0	1	262	4	1	242	138	180	9	0	0
I ที่พักแรม และบริการด้านอาหาร	6,018	992	2,313	0	2	894	0	2	813	465	518	14	5	0

ตารางที่ 1.6 (ต่อ)

ประเภทอุตสาหกรรม	วุฒิการศึกษา													
	รวม	ประถมศึกษา และต่ำกว่า	มัธยมศึกษา	ปวช.			ปวส.			อนุปริญญา	ปริญญาตรี	ปริญญาโท	ปริญญาเอก	อื่นๆ
				พาณิชย	ช่าง	อื่นๆ	พาณิชย	ช่าง	อื่นๆ					
J ข้อมูลข่าวสารและการสื่อสาร	1,682	193	449	1	2	277	0	2	265	187	303	3	0	0
K กิจกรรมทางการเงินและการประกันภัย	1,395	99	288	0	0	224	0	0	250	146	384	4	0	0
L กิจกรรมเกี่ยวกับสุขภาพหรือแพทย์	537	118	171	0	0	82	0	0	65	30	70	1	0	0
M กิจกรรมวิชาชีพ วิทยาศาสตร์ และกิจกรรมทางวิชาการ	1,019	170	304	1	0	164	1	0	137	67	173	2	0	0
N กิจกรรมการบริหารและบริการสนับสนุนอื่น ๆ	4,193	1,182	1,376	1	8	527	2	7	441	280	369	0	0	0
O การบริหารราชการ การป้องกันประเทศ และการประกันสังคมบังคับ	1,910	370	530	1	0	239	2	2	272	170	321	3	0	0
P การศึกษา	440	82	106	0	0	44	3	0	53	33	117	2	0	0
Q กิจกรรมด้านสุขภาพและงานสังคมสงเคราะห์	953	146	265	3	0	115	1	0	109	47	251	11	5	0
R ศิลปะ ความบันเทิงและนันทนาการ	338	44	151	0	0	37	0	0	39	28	37	2	0	0
S กิจกรรมการบริการด้านอื่น ๆ	502	93	114	0	1	88	1	1	130	21	53	0	0	0
T กิจกรรมการจ้างงานในครัวเรือน กิจกรรมการผลิตสินค้าและบริการที่ขึ้นเองเพื่อใช้ในครัวเรือน ซึ่งไม่สามารถจำแนกกิจกรรมได้อย่างชัดเจน	26	17	6	0	0	1	0	0	0	0	2	0	0	0
U กิจกรรมขององค์กรระหว่างประเทศและภาคีสมาชิก	4	1	2	0	0	0	0	0	0	0	1	0	0	0

ตารางที่ 1.7 ตำแหน่งงานว่าง (รวมทุกกิจกรรม) จำแนกตามประเภทอุตสาหกรรม และอายุ  
 ทั่วประเทศ  
 ทั่วประเทศ

ไตรมาสที่ 2 ประจำปีงบประมาณ 2563 (มกราคม - มีนาคม 2563)

ประเภทอุตสาหกรรม	จำแนกตามอายุ (ปี)									
	รวม	15-17	18-24	25-29	30-39	40-49	50-59	60 ปีขึ้นไป		
รวม	62,835	957	25,077	15,799	10,240	7,140	3,226	396		
A เกษตรกรรม การป่าไม้ และการประมง	561	12	218	121	91	61	43	15		
B การทำเหมืองแร่ และเหมืองหิน	172	0	86	41	25	12	7	1		
C การผลิต	21,466	200	7,607	5,253	3,882	2,974	1,428	122		
D การไฟฟ้า ก๊าซ ไอน้ำ และระบบการปรับอากาศ	109	0	51	27	17	10	4	0		
E การจัดหาหน้า การจัดการน้ำเสียและของเสีย รวมถึงกิจกรรมที่เกี่ยวข้อง	85	0	32	22	15	8	8	0		
F การก่อสร้าง	2,294	3	918	548	388	258	166	13		
G การขายส่งและการขายปลีก การซ่อมยานยนต์ และจักรยานยนต์	17,021	277	7,118	4,463	2,739	1,724	600	100		
H การขนส่งและสถานที่เก็บสินค้า	2,110	1	870	495	356	239	145	4		
I ที่พักแรม และบริการด้านอาหาร	6,018	329	2,450	1,561	882	554	217	25		
J ข้อมูลข่าวสารและการสื่อสาร	1,682	14	665	470	281	206	45	1		
K กิจกรรมทางการเงิน และการประกันภัย	1,395	12	547	399	240	169	27	1		
L กิจกรรมเกี่ยวกับอสังหาริมทรัพย์	537	0	255	144	68	37	30	3		

ตารางที่ 1.7 (ต่อ)

ประเภทอุตสาหกรรม	จำแนกตามอายุ (ปี)							
	รวม	15-17	18-24	25-29	30-39	40-49	50-59	60 ปีขึ้นไป
M กิจกรรมวิชาชีพ วิทยาศาสตร์ และกิจกรรมทางวิชาการ	1,019	21	496	244	129	87	38	4
N กิจกรรมการบริหารและบริการสนับสนุนอื่น ๆ	4,193	20	1,782	1,012	599	447	310	23
O การบริหารราชการ การป้องกันประเทศ และการประกันสังคม ภาคบังคับ	1,910	66	889	426	222	158	73	76
P การศึกษา	440	1	248	95	51	27	18	0
Q กิจกรรมด้านสุขภาพและงานสังคมสงเคราะห์	953	0	458	242	127	93	25	8
R ศิลปะ ความบันเทิงและนันทนาการ	338	1	132	73	58	45	29	0
S กิจกรรมการบริหารด้านอื่น ๆ	502	0	239	153	66	31	13	0
T กิจกรรมการทำงานในครัวเรือน กิจกรรมการผลิตสินค้าและบริการที่ทำขึ้นเองเพื่อใช้ในครัวเรือน ซึ่งไม่สามารถจำแนกกิจกรรม ได้อย่างชัดเจน	26	0	14	8	4	0	0	0
U กิจกรรมขององค์กรระหว่างประเทศและภาคีสมาชิก	4	0	2	2	0	0	0	0

ตารางที่ 1.8 บรรจุงาน (รวมทุกกิจกรรม) จำแนกตามประเภทอาชีพ และวุฒิการศึกษา  
 ทหารอากาศอากาศ

ไตรมาสที่ 2 ประจำปีงบประมาณ 2563 (มกราคม - มีนาคม 2563)

ประเภทอาชีพ	วุฒิการศึกษา													
	รวม	ประถมศึกษา และต่ำกว่า	มัธยมศึกษา	ปวช.			ปวส.			อนุปริญญา	ปริญญาตรี	ปริญญาโท	ปริญญาเอก	อื่นๆ
				พาณิชย	ช่าง	อื่นๆ	พาณิชย	ช่าง	อื่นๆ					
รวม	62,713	7,419	26,830	1,532	1,252	2,846	3,213	1,901	2,892	225	14,364	237	2	0
1. ผู้บัญญัติกฎหมาย ข้าราชการระดับอาวุโส ผู้จัดการ	1,347	74	240	18	12	16	63	23	29	5	801	65	1	0
2. ผู้ประกอบวิชาชีพด้านต่างๆ	2,631	101	421	41	27	64	152	58	73	15	1,636	43	0	0
3. ช่างเทคนิคและผู้ปฏิบัติงานที่เกี่ยวข้อง	6,683	220	2,150	234	90	371	481	217	419	34	2,448	19	0	0
4. เสมียน เจ้าหน้าที่	9,500	268	2,535	400	74	470	905	169	477	59	4,106	37	0	0
5. พนักงานบริการ พนักงานขายในร้านค้าและตลาด	12,304	1,266	5,806	291	185	704	590	251	462	48	2,677	23	1	0
6. ผู้ปฏิบัติงานฝีมือด้านการเกษตรและประมง (แปรรูปขั้นพื้นฐาน)	100	38	41	2	1	0	1	2	3	0	12	0	0	0
7. ผู้ปฏิบัติงานโดยใช้ฝีมือในธุรกิจต่างๆ	2,878	339	868	19	336	157	48	588	285	10	227	1	0	0
8. ผู้ปฏิบัติงานในโรงงาน ผู้ควบคุมเครื่องจักรและผู้ปฏิบัติงานด้านการประกอบ	3,483	723	2,049	25	84	106	69	92	109	9	216	1	0	0
9. อาชีพงานพื้นฐาน	23,785	4,390	12,718	502	443	958	904	501	1,035	45	2,241	48	0	0
T ผู้ฝึกงาน	2	0	2	0	0	0	0	0	0	0	0	0	0	0

ตารางที่ 1.9 บรรจูกาน (รวมทุกกิจกรรม) จำแนกตามประเภทอาชีพ และอายุ  
 ทหารอากาศสมัคร

ไตรมาสที่ 2 ประจำปีงบประมาณ 2563 (มกราคม - มีนาคม 2563)

ประเภทอาชีพ	จำแนกตามอายุ (ปี)						60 ปีขึ้นไป	
	รวม	15-17	18-24	25-29	30-39	40-49		50-59
รวม	62,713	282	12,815	11,365	22,065	12,581	3,245	360
1. ผู้บัญชาการผู้ช่วย ข้าราชการระดับอาวุโส ผู้จัดการ	1,347	0	97	164	437	473	146	30
2. ผู้ประกอบวิชาชีพด้านต่างๆ	2,631	0	297	595	1,053	536	101	49
3. ช่างเทคนิคและผู้ปฏิบัติงานที่เกี่ยวข้อง	6,683	64	2,144	1,292	2,054	950	163	16
4. เติมน้ำมัน เจ้าหน้าที่	9,500	47	2,128	2,222	3,409	1,406	267	21
5. พนักงานบริการ พนักงานขายในร้านค้าและตลาด	12,304	109	3,024	2,258	4,081	2,107	640	85
6. ผู้ปฏิบัติงานที่มีส่วนต่อการเกษตรและประมง (แปรรูปขั้นพื้นฐาน)	100	0	18	18	28	25	6	5
7. ผู้ปฏิบัติงานโดยฝีมือในธุรกิจต่างๆ	2,878	2	743	476	959	558	128	12
8. ผู้ปฏิบัติงานในโรงงาน ผู้ควบคุมเครื่องจักรและผู้ปฏิบัติงานด้านการประกอบ	3,483	0	425	533	1,245	1,013	254	13
9. อาชีพงานพื้นฐาน	23,785	60	3,937	3,807	8,799	5,513	1,540	129
T ผู้ฝึกงาน	2	0	2	0	0	0	0	0

ตารางที่ 1.10 บรรจุงาน (รวมทั้งกิจกรรม) จำแนกตามประเภทอุตสาหกรรม และวุฒิการศึกษา  
 ทั่วราชอาณาจักร

ไตรมาสที่ 2 ประจำปีงบประมาณ 2563 (มกราคม - มีนาคม 2563)

ประเภทอุตสาหกรรม	วุฒิการศึกษา													
	รวม	ประถมศึกษา และต่ำกว่า	มัธยมศึกษา	ปวช.			ปวส.			อนุปริญญา	ปริญญาตรี	ปริญญาโท	ปริญญาเอก	อื่นๆ
				พาณิชย	ช่าง	อื่นๆ	พาณิชย	ช่าง	อื่นๆ					
รวม	62,713	7,419	26,830	1,532	1,252	2,846	3,213	1,901	2,892	225	14,364	237	2	0
A เกษตรกรรม การป่าไม้ และการประมง	536	100	236	5	14	17	28	15	24	4	93	0	0	0
B การทำเหมืองแร่ และเหมืองหิน	193	30	75	3	5	7	5	12	12	0	44	0	0	0
C การผลิต	20,905	3,062	10,047	455	427	884	937	675	1,074	53	3,231	59	1	0
D การไฟฟ้า ก๊าซ ไอน้ำ และระบบการปรับอากาศ	104	15	43	1	5	6	1	5	10	0	18	0	0	0
E การจัดหาหน้า การจัดการน้ำเสียและของเสีย	71	32	19	2	2	0	2	1	1	0	12	0	0	0
รวมถึงกิจกรรมที่เกี่ยวข้อง														
F การก่อสร้าง	2,155	570	679	29	52	76	121	86	167	6	362	7	0	0
G การขายส่งและการขายปลีก การซ่อมยานยนต์ และจักรยานยนต์	17,399	1,222	7,166	433	429	958	999	612	817	66	4,639	58	0	0
H การขนส่งและสถานที่เก็บสินค้า	1,774	330	739	30	43	42	86	64	35	5	393	7	0	0
I ที่พักแรม และบริการด้านอาหาร	6,065	493	2,730	259	76	385	277	97	253	22	1,457	16	0	0
J ข้อมูลข่าวสารและการสื่อสาร	1,642	100	622	58	20	73	97	54	46	9	552	11	0	0

ตารางที่ 1.10 (ต่อ)

ประเภทอุตสาหกรรม	วุฒิการศึกษา													
	รวม	ประถมศึกษา และต่ำกว่า	มัธยมศึกษา	ปวช.			ปวส.			อนุปริญญา	ปริญญาตรี	ปริญญาโท	ปริญญาเอก	อื่นๆ
				พาณิชย	ช่าง	อื่นๆ	พาณิชย	ช่าง	อื่นๆ					
K กิจกรรมทางการเงิน และการประกันภัย	1,480	86	400	41	18	33	120	39	57	10	657	19	0	0
L กิจกรรมเกี่ยวกับพลังงาน ก๊าซ ไฟฟ้า และความร้อน	524	40	175	12	13	20	27	14	15	1	197	10	0	0
M กิจกรรมวิชาชีพ วิทยาศาสตร์ และกิจกรรมทางวิชาการ	1,085	59	449	25	12	42	55	14	21	4	395	9	0	0
N กิจกรรมการบริหารและบริการสนับสนุนอื่น ๆ	4,707	884	2,200	102	89	164	210	122	121	21	767	27	0	0
O การบริหารราชการ การป้องกันประเทศ และการประกันสังคมภาคบังคับ	1,834	213	509	37	27	44	137	52	47	11	752	4	1	0
P การศึกษา	433	36	112	2	6	13	22	6	9	5	220	2	0	0
Q กิจกรรมด้านสุขภาพและงานสังคมสงเคราะห์	883	55	259	13	5	51	50	16	54	4	373	3	0	0
R ศิลปะ ความบันเทิงและนันทนาการ	385	22	195	10	3	13	14	3	11	2	112	0	0	0
S กิจกรรมการบริหารด้านอื่น ๆ	499	60	157	13	5	18	23	14	118	2	84	5	0	0
T กิจกรรมการจ้างงานในครัวเรือน กิจกรรมการผลิตสินค้าและบริการที่ตนเองทำขึ้นเองเพื่อใช้ในครัวเรือน ซึ่งไม่สามารถจำแนกกิจกรรมได้อย่างชัดเจน	35	10	17	2	1	0	2	0	0	0	3	0	0	0
U กิจกรรมขององค์กรระหว่างประเทศและภาคีสมาชิก	4	0	1	0	0	0	0	0	0	0	3	0	0	0

ตารางที่ 1.11 บรรจุงาน (รวมทุกกิจกรรม) จำแนกตามประเภทอุตสาหกรรม และอายุ  
 ทหารอากาศ

ประเภทที่ 2 ประจำปีงบประมาณ 2563 (มกราคม - มีนาคม 2563)

ประเภทอุตสาหกรรม	จำแนกตามอายุ (ปี)									
	รวม	15-17	18-24	25-29	30-39	40-49	50-59	60 ปีขึ้นไป		
รวม	62,713	282	12,815	11,365	22,065	12,581	3,245	360		
A เศรษฐกรรรม การป่าไม้ และการประมง	536	0	78	84	192	131	38	13		
B การทำเหมืองแร่ และเหมืองหิน	193	0	29	31	78	40	14	1		
C การผลิต	20,905	30	3,553	3,737	7,918	4,617	968	82		
D การไฟฟ้า ก๊าซ ไอน้ำ และระบบการปรับอากาศ	104	0	8	21	48	19	8	0		
E การจัดหาหน้า การจัดการน้ำเสียและของเสีย รวมถึง	71	0	6	8	21	27	8	1		
F การก่อสร้าง	2,155	0	298	314	705	535	288	15		
G การขายส่งและการขายปลีก การซ่อมยานยนต์ และ	17,399	82	4,257	3,557	6,014	2,792	632	65		
จักรยานยนต์										
H การขนส่งและสถานที่เก็บสินค้า	1,774	1	163	351	763	409	85	2		
I ที่พักแรม และบริการด้านอาหาร	6,065	112	2,200	827	1,654	1,009	231	32		
J ข้อมูลข่าวสารและการสื่อสาร	1,642	1	292	342	649	289	65	4		
K กิจกรรมทางการเงิน และการประกันภัย	1,480	0	222	372	593	253	36	4		
L กิจกรรมเกี่ยวกับสุขภาพหรือแพทย์	524	0	25	89	215	147	48	0		

ตารางที่ 1.11 (ต่อ)

ประเภทอุตสาหกรรม	จำนวนตามอายุ (ปี)							
	รวม	15-17	18-24	25-29	30-39	40-49	50-59	60 ปีขึ้นไป
M กิจกรรมวิชาชีพ วิทยาศาสตร์ และกิจกรรมทางวิชาการ	1,085	4	243	188	399	205	44	2
N กิจกรรมการบริหารและบริการสนับสนุนอื่น ๆ	4,707	0	512	615	1,572	1,376	578	54
O การบริหารราชการ การป้องกันประเทศ และการประกันสังคมภาคบังคับ	1,834	52	396	333	525	351	101	76
P การศึกษา	433	0	106	94	144	65	24	0
Q กิจกรรมด้านสุขภาพและงานสังคมสงเคราะห์	883	0	225	221	274	127	31	5
R ศิลปะ ความบันเทิงและนันทนาการ	385	0	60	76	137	95	15	2
S กิจกรรมการจ้างงานในครัวเรือน กิจกรรมการผลิตสินค้าและบริการที่สร้างขึ้นเองเพื่อใช้ในครัวเรือน ซึ่งไม่สามารถจำแนกกิจกรรมได้อย่างชัดเจน	499	0	139	100	151	79	28	2
T กิจกรรมการจ้างงานในครัวเรือน กิจกรรมการผลิตสินค้าและบริการที่สร้างขึ้นเองเพื่อใช้ในครัวเรือน ซึ่งไม่สามารถจำแนกกิจกรรมได้อย่างชัดเจน	35	0	3	5	11	13	3	0
U กิจกรรมขององค์กรระหว่างประเทศและภาคีสมาชิก	4	0	0	0	2	2	0	0

ตารางที่ 1.12 ผู้ลงทะเบียนสมัครงาน ตำแหน่งงานว่าง และการบรรจุงาน (รวมทุกกิจกรรม) จำแนกตามระดับการศึกษา  
 ทวีธาภิเษก

ไตรมาสที่ 2 ประจำปีงบประมาณ 2563 (มกราคม - มีนาคม 2563)

วุฒิการศึกษา	ผู้ลงทะเบียนสมัครงาน	ตำแหน่งงานว่าง	บรรจุงาน
<b>รวม</b>	<b>29,309</b>	<b>62,835</b>	<b>62,713</b>
ประถมศึกษาและต่ำกว่า	3,138	11,583	7,419
มัธยมศึกษา	13,242	21,167	26,830
ปวช.	2,681	9,343	5,630
- พาณิชย	437	29	1,532
- ช่าง	408	176	1,252
- อื่นๆ	1,836	9,138	2,846
ปวส.	3,498	8,961	8,006
- พาณิชย	1,085	48	3,213
- ช่าง	695	182	1,901
- อื่นๆ	1,718	8,731	2,892
อนุปริญญา	84	4,730	225
ปริญญาตรี	6,611	6,924	14,364
ปริญญาโท	55	112	237
ปริญญาเอก	0	15	2
อื่นๆ	0	0	0

ตารางที่ 1.13 ผู้ลงทะเบียนสมัครงาน ตำแหน่งงานว่าง และการบรรจุงาน(รวมทุกกิจกรรม) จำแนกตามระดับอายุ  
 ทหารอากาศ

ไตรมาสที่ 2 ประจำปีงบประมาณ 2563 (มกราคม - มีนาคม 2563)

อายุ (ปี)	ผู้ลงทะเบียนสมัครงาน	ตำแหน่งงานว่าง	บรรจุงาน
รวม	29,309	62,835	62,713
15-17	392	957	282
18-24	12,166	25,077	12,815
25-29	6,422	15,799	11,365
30-39	5,459	10,240	22,065
40-49	3,383	7,140	12,581
50-59	1,269	3,226	3,245
60 ปีขึ้นไป	218	396	360

ตารางที่ 1.14 ผู้ลงทะเบียนสมัครงาน ตำแหน่งงานว่าง และการบรรจุงาน จำแนกตามอาชีพ และรายอาชีพที่มีความต้องการมากที่สุด  
 ทั่วประเทศ  
 ทั่วประเทศ

ไตรมาสที่ 2 ประจำปีงบประมาณ 2563 (มกราคม - มีนาคม 2563)

ประเภทอาชีพ	ผู้ลงทะเบียนสมัครงาน	ตำแหน่งงานว่าง	บรรจุงาน
<b>รวม</b>	<b>29,309</b>	<b>62,835</b>	<b>62,713</b>
<b>1 ผู้บัญญัติกฎหมาย ข้าราชการระดับอาวุโส, ผู้จัดการ</b>	729	1,610	1,347
1) ผู้จัดการฝ่ายการเงินและบริหาร	193	408	283
2) ผู้จัดการฝ่ายผลิตฝ่ายปฏิบัติการด้านการผลิต (ประเภท C,D,E)	148	37	46
3) เจ้าหน้าที่บริหารของหน่วยงานรัฐบาล	96	147	150
4) ผู้จัดการฝ่ายขายและการตลาด	52	262	366
5) ผู้จัดการทั่วไปด้านคำสั่งและคำสั่งปลีก (ประเภท G)	35	56	70
6) อื่นๆ	205	700	432
<b>2 ผู้ประกอบวิชาชีพด้านต่างๆ</b>	<b>983</b>	<b>2,380</b>	<b>2,631</b>
1) ผู้ประกอบวิชาชีพทางธุรกิจที่มีได้จัดประเภทไว้ในที่อื่น	481	1,310	1,658
2) พยาบาลวิชาชีพและผดุงครรภ์	70	106	110
3) ผู้ประกอบวิชาชีพด้านการสอนระดับมัธยมศึกษา, ผู้สอนในระดับมัธยมศึกษา	63	65	73
4) นักบัญชี	50	60	62
5) สถาบันวิชาการและผู้ประกอบวิชาชีพที่เกี่ยวข้องที่มีได้จัดประเภทไว้ในที่อื่น	39	92	116
6) อื่นๆ	280	747	612
<b>3 ข่างเทคนิคและผู้ปฏิบัติงานที่เกี่ยวข้อง</b>	<b>3,654</b>	<b>7,119</b>	<b>6,683</b>
1) ตัวแทนฝ่ายขายด้านเทคนิคและการค้า	2,018	2,810	3,321
2) เจ้าหน้าที่บัญชี	623	1,130	1,135
3) ผู้ตรวจสอบด้านความปลอดภัย สุขภาพ และคุณภาพผลิตภัณฑ์	228	1,317	657
4) ช่างเทคนิควิศวกรรมเครื่องกล	147	261	184
5) มัคคนากร นักออกแบบเชิงพาณิชย์	117	268	252
6) อื่นๆ	521	1,333	1,134

ตารางที่ 1.14 (ต่อ)

ประเภทอาชีพ	ผู้ลงทะเบียนสมัครงาน	ตำแหน่งงานว่าง	บรรจุงาน
<b>4 เติมนายจ้าง</b>	4,971	9,416	9,500
1) เจ้าหน้าที่สำนักงานอื่น ๆ	2,898	4,435	4,799
2) เจ้าหน้าที่คลังสินค้า	617	1,401	1,415
3) เจ้าหน้าที่เก็บเงินและเจ้าหน้าที่ขายตัว	589	1,374	1,354
4) เจ้าหน้าที่บันทึกข้อมูล	211	462	385
5) พนักงานต้อนรับ และพนักงานบริการข้อมูลข่าวสาร	148	522	475
6) อื่นๆ	508	1,222	1,072
<b>5 พนักงานบริการ พนักงานขายในร้านค้าและตลาด</b>	<b>6,674</b>	<b>11,376</b>	<b>12,304</b>
1) พนักงานขายของหน้าร้านและพนักงานสถิติสินค้า	3,598	6,558	7,352
2) พนักงานบริการอาหารและเครื่องดื่ม	1,782	2,056	2,116
3) แม่บ้านและผู้ปฏิบัติงานที่เกี่ยวข้อง	651	1,200	1,435
4) ผู้ให้บริการด้านการร้องทุกข์ที่ได้รับประเภทไว้ในที่อื่น	322	794	750
5) พ่อครัว	222	481	443
6) อื่นๆ	99	287	208
<b>6 ผู้ปฏิบัติงานฝีมือด้านการเกษตรและประมง (แปรรูปขั้นพื้นฐาน)</b>	<b>94</b>	<b>124</b>	<b>100</b>
1) ผู้เพาะปลูกพืชสวนและพืชในเรือนเพาะชำ	54	76	67
2) ผู้ทำงานด้านการประมงชายฝั่งทะเล	16	1	1
3) ผู้ผลิตผลิตภัณฑ์นมและเลี้ยงสัตว์	12	32	11
4) ผู้ปลูกพืชสวน พืชไร่ และัญพืช	6	6	12
5) ผู้เพาะปลูกไม้ยืนต้นและไม้พุ่ม	4	6	6
6) อื่นๆ	2	3	3
<b>7 ผู้ปฏิบัติงานโดยฝีมือในธุรกิจต่างๆ</b>	<b>1,441</b>	<b>3,955</b>	<b>2,878</b>
1) ช่างเครื่องและช่างปรับแต่งเครื่องยนต์	317	725	634
2) ช่างไฟฟ้าอาคารและอุปกรณ์ไฟฟ้าอื่นๆ	283	1,027	674
3) ผู้ซ่อม ซ้ำและเนื้อสัตว์และผู้ปฏิบัติงานที่เกี่ยวข้อง	107	139	121
4) ช่างเครื่องและช่างปรับแต่งเครื่องจักรกลทางการเกษตรหรืออุตสาหกรรม	91	226	168
5) ช่างเครื่องและช่างปรับแต่งอุปกรณ์ไฟฟ้ากำลัง	79	297	122
6) อื่นๆ	564	1,541	1,159

ตารางที่ 1.14 (ต่อ)

ประเภทอาชีพ	ผู้ลงทะเบียนสมัครงาน	ตำแหน่งงานว่าง	บรรจุงาน
<b>8 ผู้ปฏิบัติงานในโรงงาน ผู้ควบคุมเครื่องจักรและผู้ปฏิบัติงานด้านการประกอบ</b>	<b>1,656</b>	<b>3,565</b>	<b>3,483</b>
1) ผู้ขับรถยนต์ รถรับจ้าง และรถตู้	668	1,509	1,586
2) ผู้ประกอบอุปกรณ์อิเล็กทรอนิกส์	271	373	377
3) ผู้ควบคุมเครื่องเย็บ เครื่องปัก, ซ้างเย็บ ซ้างปักด้วยเครื่องจักร	148	271	303
4) ผู้ขับรถบรรทุกขนาดใหญ่	146	340	310
5) ผู้ประกอบผลิตภัณฑ์เครื่องจักรกล	73	93	90
6) อื่นๆ	350	979	817
<b>9 อาชีพงานพื้นฐาน</b>	<b>9,106</b>	<b>23,287</b>	<b>23,785</b>
1) แรงงานบรรจุผลิตภัณฑ์	4,817	13,187	13,489
2) แรงงานด้านการประกอบ	3,241	7,751	7,852
3) พนักงานรับส่งเอกสาร พนักงานสนัการและพนักงานขนส่งสินค้าอื่นๆ	162	415	387
4) เจ้าหน้าที่ตามบ้านและทางโทรศัพท์	160	506	509
5) เจ้าหน้าที่ที่ไม่ใช่อาหารตามข้างถนน	153	186	267
6) อื่นๆ	573	1,242	1,281
<b>T ผู้ฝึกงาน</b>	<b>1</b>	<b>3</b>	<b>2</b>

**ตารางที่ 1.15 การให้บริการจัดหางานของศูนย์บริการจัดหางานเพื่อคนไทย  
ทั่วประเทศ  
ทั่วประเทศ 2 ประจำปีงบประมาณ 2563 (มกราคม - มีนาคม 2563)  
ทั่วประเทศ**

**ทั่วประเทศ 2 ประจำปีงบประมาณ 2563 (มกราคม - มีนาคม 2563)**

จังหวัด	รวมทั้งสิ้น (คน)	การให้บริการจัดหางานของศูนย์บริการจัดหางานเพื่อคนไทย	
		ณ สำนักงาน	อินเทอร์เน็ต (คน)
ทั่วประเทศ	48,044	34,363	13,681
กรุงเทพมหานคร	7,894	5,904	1,990
ภูมิภาค	40,150	28,459	11,691
ปริมณฑล	4,845	3,662	1,183
ภาคกลาง	10,121	7,163	2,958
ภาคเหนือ	7,641	5,642	1,999
ภาคตะวันออกเฉียงเหนือ	9,034	6,589	2,445
ภาคใต้	8,509	5,403	3,106
กรุงเทพมหานคร	7,894	5,904	1,990
ศูนย์บริการจัดหางานเพื่อคนไทย	1,033	1,033	0
สจก.1-10	6,861	4,871	1,990
สจก. 1 (สาทร)	572	364	208
สจก. 2 (ราษฎร์บูรณะ)	779	659	120
สจก. 3 (บางนา)	402	263	139
สจก. 4 (นวมินทร์)	745	577	168

ตารางที่ 1.15 (ต่อ)

จังหวัด	รวมทั้งสิ้น	การให้บริการจัดการงานของศูนย์บริการจัดการงานเพื่อนคนไทย	
		ณ สำนักงาน	อินเทอร์เน็ต
สต. 5 (มีนบุรี)	752	632	120
สต. 6 (บางพลัด)	591	448	143
สต. 7 (บรมราชชนนี)	933	593	340
สต. 8 (ราชดำเนิน)	627	295	332
สต. 9 (หลักสี่)	703	459	244
สต. 10 (วิภาวดีรังสิต)	757	581	176
<b>ปริมณฑล</b>	<b>4,845</b>	<b>3,662</b>	<b>1,183</b>
สมุทรปราการ	855	571	284
นนทบุรี	869	655	214
ปทุมธานี	871	620	251
นครปฐม	968	581	387
สมุทรสาคร	1,282	1,235	47
<b>ภาคกลาง</b>	<b>10,121</b>	<b>7,163</b>	<b>2,958</b>
พระนครศรีอยุธยา	684	556	128
อ่างทอง	275	176	99
ลพบุรี	702	457	245
สิงห์บุรี	350	248	102
ชัยนาท	187	122	65
สระบุรี	533	435	98
ชลบุรี	1,092	654	438

ตารางที่ 1.15 (ต่อ)

จังหวัด	รวมทั้งสิ้น	การให้บริการจัดหางานของศูนย์บริการจัดหางานเพื่อคนไทย	
		ณ สำนักงาน	อินเทอร์เน็ต
ระยอง	781	640	141
จันทบุรี	335	304	31
ตราด	288	186	102
ฉะเชิงเทรา	643	597	46
ปราจีนบุรี	508	428	80
นครนายก	147	69	78
สระแก้ว	409	213	196
ราชบุรี	391	224	167
กาญจนบุรี	747	505	242
สุพรรณบุรี	624	447	177
สมุทรสงคราม	216	155	61
เพชรบุรี	865	503	362
ประจวบคีรีขันธ์	344	244	100
<b>ภาคเหนือ</b>	<b>7,641</b>	<b>5,642</b>	<b>1,999</b>
เชียงใหม่	778	520	258
ลำพูน	393	263	130
ลำปาง	456	347	109
อุตรดิตถ์	562	207	355
แพร่	297	239	58
น่าน	308	223	85
พะเยา	219	172	47

ตารางที่ 1.15 (ต่อ)

จังหวัด	รวมทั้งสิ้น	การให้บริการจัดหางานของศูนย์บริการจัดหางานเพื่อคนไทย	
		ณ สำนักงาน	อินเทอร์เน็ต
เชียงใหม่	643	451	192
แม่ฮ่องสอน	88	75	13
นครสวรรค์	756	617	139
อุทัยธานี	275	249	26
กำแพงเพชร	318	236	82
ตาก	328	265	63
สุโขทัย	316	173	143
พิษณุโลก	1,346	1,190	156
พิจิตร	242	211	31
เพชรบูรณ์	316	204	112
<b>ภาคตะวันออกเฉียงเหนือ</b>	<b>9,034</b>	<b>6,589</b>	<b>2,445</b>
นครราชสีมา	1,848	1,020	828
บุรีรัมย์	509	298	211
สุรินทร์	492	439	53
ศรีสะเกษ	296	240	56
อุบลราชธานี	673	601	72
ยโสธร	282	163	119
ชัยภูมิ	361	243	118
อำนาจเจริญ	244	224	20
บึงกาฬ	118	87	31
หนองบัวลำภู	278	205	73

ตารางที่ 1.15 (ต่อ)

จังหวัด	รวมทั้งสิ้น	การให้บริการจัดหางานของศูนย์บริการจัดหางานเพื่อคนไทย	
		ณ สำนักงาน	อินเทอร์เน็ต
ขอนแก่น	268	141	127
อุดรธานี	637	480	157
โดย	411	352	59
หนองคาย	204	133	71
มหาสารคาม	464	380	84
ร้อยเอ็ด	416	312	104
กาฬสินธุ์	271	196	75
สกลนคร	628	563	65
นครพนม	254	194	60
มุกดาหาร	380	318	62
<b>ภาคใต้</b>	<b>8,509</b>	<b>5,403</b>	<b>3,106</b>
นครศรีธรรมราช	828	590	238
กระบี่	606	271	335
พังงา	157	103	54
ภูเก็ต	960	495	465
สุราษฎร์ธานี	842	521	321
ระนอง	235	177	58
ชุมพร	298	220	78
สงขลา	1,014	619	395
สตูล	460	419	41
ตรัง	298	211	87

ตารางที่ 1.15 (ต่อ)

จังหวัด	รวมทั้งสิ้น	การให้บริการจัดหางานของศูนย์บริการจัดหางานเพื่อคนไทย	
		ณ สำนักงาน	อินเทอร์เน็ต
พัทลุง	156	95	61
ปัตตานี	1,176	829	347
ยะลา	921	525	396
นราธิวาส	558	328	230

ตารางที่ 1.16 เพิ่มโอกาสสร้างงาน สร้างความมั่นคงแก่ผู้สูงอายุ  
 ทั่วประเทศ  
 ทหารอากาศ

ไตรมาสที่ 2 ประจำปีงบประมาณ 2563 (มกราคม - มีนาคม 2563)

จังหวัด	กิจกรรมเพิ่มโอกาสสร้างงาน สร้างความมั่นคงแก่ผู้สูงอายุ
ทั่วประเทศ	คน
กรุงเทพมหานคร	194
ภูมิภาค	15
ปริมณฑล	179
ภาคกลาง	44
ภาคเหนือ	48
ภาคตะวันออกเฉียงเหนือ	37
ภาคใต้	35
กรุงเทพมหานคร	15
ศูนย์บริการจัดหางานเพื่อคนไทย	15
สจก.1-10	11
สจก. 1 (สาทร)	4
สจก. 2 (ราษฎร์บูรณะ)	0
สจก. 3 (บางนา)	1
สจก. 4 (นวมินทร์)	0
สจก. 5 (มีนบุรี)	0

ตารางที่ 1.16 (ต่อ)

จังหวัด	กิจกรรมเพื่อโอกาสสร้างงาน สร้างความมั่นคงแก่ผู้สูงอายุ
	คน
สจก. 6 (บางพลัด)	2
สจก. 7 (บรมราชชนนี)	0
สจก. 8 (ราชดำเนิน)	0
สจก. 9 (หลักสี่)	1
สจก. 10 (วิภาวดีรังสิต)	0
ทั้งหมด	44
สมุทรปราการ	43
นนทบุรี	0
ปทุมธานี	0
นครปฐม	0
สมุทรสาคร	1
ภาคกลาง	48
พระนครศรีอยุธยา	4
อ่างทอง	0
ลพบุรี	1
สิงห์บุรี	3
ชัยนาท	3
สระบุรี	0
ชลบุรี	7
ระยอง	1

ตารางที่ 1.16 (ต่อ)

จังหวัด	กิจกรรมเพิ่มโอกาสสร้างงาน สร้างความมั่นคงแก่ผู้สูงอายุ
	คน
ฉันทบุรี	8
ตราด	5
ตะขิงทรา	0
ปราจีนบุรี	3
นครนายก	0
สระแก้ว	2
ราชบุรี	1
กาญจนบุรี	0
สุพรรณบุรี	8
สมุทรสงคราม	0
เพชรบุรี	0
ประจวบคีรีขันธ์	2
ภาคเหนือ	37
เชียงใหม่	3
ลำพูน	1
ลำปาง	3
อุตรดิตถ์	1
แพร่	1
น่าน	10
พะเยา	0

ตารางที่ 1.16 (ต่อ)

จังหวัด	กิจกรรมเพิ่มโอกาสสร้างงาน สร้างความมั่นคงแก่ผู้สูงอายุ
	คน
เชียงราย	1
แม่ฮ่องสอน	3
นครสวรรค์	5
อุทัยธานี	0
กำแพงเพชร	3
ตาก	0
สุโขทัย	1
พิษณุโลก	2
พิจิตร	2
เพชรบูรณ์	1
<b>ภาคตะวันออกเฉียงเหนือ</b>	<b>35</b>
นครราชสีมา	0
บุรีรัมย์	0
สุรินทร์	0
ศรีสะเกษ	8
อุบลราชธานี	0
ยโสธร	2
ชัยภูมิ	1
อำนาจเจริญ	1
บึงกาฬ	11

ตารางที่ 1.16 (ต่อ)

จังหวัด	กิจกรรมเพิ่มโอกาสสร้างงาน สร้างความมั่นคงแก่ผู้สูงอายุ
คน	
หนองบัวลำภู	1
ขอนแก่น	1
อุดรธานี	2
เลย	0
หนองคาย	1
มหาสารคาม	0
ร้อยเอ็ด	5
กาฬสินธุ์	0
สกลนคร	0
นครพนม	1
มุกดาหาร	1
ภาคใต้	15
นครศรีธรรมราช	0
กระบี่	1
พังงา	0
ภูเก็ต	0
สุราษฎร์ธานี	0
ระนอง	0
ชุมพร	0
สงขลา	6

ตารางที่ 1.16 (ต่อ)

จังหวัด	กิจกรรมเพิ่มโอกาสสร้างงาน สร้างความมั่นคงแก่ผู้สูงอายุ
คน	
สตูล	4
ตรัง	2
พัทลุง	0
ปัตตานี	0
ยะลา	1
นราธิวาส	1

**ตารางที่ 1.17 1 อำเภอ 1 ภูมิปัญญา**  
**ท้าวราชอาณาจักร**  
**โปรแกรมที่ 2 ประจำปีงบประมาณ 2563 (มกราคม - มีนาคม 2563)**

จังหวัด	รวม	1 อำเภอ 1 ภูมิปัญญา	
		วิทยากรถ่ายทอดองค์ความรู้	ผู้ที่ได้รับการถ่ายทอดองค์ความรู้
		คน	คน
ทั่วประเทศ	465	42	423
กรุงเทพมหานคร	0	0	0
ภูมิภาค	465	42	423
ปริมณฑล	0	0	0
ภาคกลาง	135	12	123
ภาคเหนือ	99	9	90
ภาคตะวันออกเฉียงเหนือ	143	13	130
ภาคใต้	88	8	80
กรุงเทพมหานคร	0	0	0
ส่วนกลาง	0	0	0
สจก.1-10	0	0	0
สจก. 1 (สาทร)	0	0	0
สจก. 2 (ราษฎร์บูรณะ)	0	0	0
สจก. 3 (บางนา)	0	0	0

ตารางที่ 1.17 (ต่อ)

จังหวัด	รวม	1 อำเภอ 1 ภูมิปัญญา	
		วิทยากรถ่ายทอดองค์ความรู้	ผู้ที่ได้รับการถ่ายทอดองค์ความรู้
		คน	คน
ตจก. 4 (นวมินทร์)	0	0	0
ตจก. 5 (สินบุรี)	0	0	0
ตจก. 6 (บางพลัด)	0	0	0
ตจก. 7 (บรมราชชนนี)	0	0	0
ตจก. 8 (ราชดำเนิน)	0	0	0
ตจก. 9 (หลักสี่)	0	0	0
ตจก. 10 (วิภาวดีรังสิต)	0	0	0
ปริมณฑล	0	0	0
สมุทรปราการ	0	0	0
นนทบุรี	0	0	0
ปทุมธานี	0	0	0
นครปฐม	0	0	0
สมุทรสาคร	0	0	0
ภาคกลาง	135	12	123
พระนครศรีอยุธยา	0	0	0
อ่างทอง	0	0	0
ลพบุรี	44	4	40
สิงห์บุรี	0	0	0
ชัยนาท	0	0	0

ตารางที่ 1.17 (ต่อ)

จังหวัด	รวม	1 อำเภอ 1 ภูมิปัญญา	
		วิทยากรถ่ายทอดองค์ความรู้	ผู้ที่ได้รับการถ่ายทอดองค์ความรู้
		คน	คน
สระบุรี	0	0	0
ชลบุรี	0	0	0
ระยอง	0	0	0
จันทบุรี	22	2	20
ตราด	0	0	0
ฉะเชิงเทรา	36	3	33
ปราจีนบุรี	0	0	0
นครนายก	0	0	0
สระแก้ว	0	0	0
ราชบุรี	0	0	0
กาญจนบุรี	33	3	30
สุพรรณบุรี	0	0	0
สมุทรสงคราม	0	0	0
เพชรบุรี	0	0	0
ประจวบคีรีขันธ์	0	0	0
ภาคเหนือ	99	9	90
เชียงใหม่	0	0	0
ลำพูน	0	0	0
ลำปาง	22	2	20

ตารางที่ 1.17 (ต่อ)

จังหวัด	รวม	1 อำเภอ 1 ภูมิปัญญา	
		วิทยากรถ่ายทอดองค์ความรู้	ผู้ที่ได้รับการถ่ายทอดองค์ความรู้
		คน	คน
อุดรดิษฐ์	0	0	0
แพร่	0	0	0
น่าน	0	0	0
พะเยา	0	0	0
เชียงราย	0	0	0
แม่ฮ่องสอน	0	0	0
นครสวรรค์	0	0	0
อุทัยธานี	0	0	0
กำแพงเพชร	44	4	40
ตาก	0	0	0
สุโขทัย	0	0	0
พิษณุโลก	33	3	30
พิจิตร	0	0	0
เพชรบูรณ์	0	0	0
<b>ภาคตะวันออกเฉียงเหนือ</b>	<b>143</b>	<b>13</b>	<b>130</b>
นครราชสีมา	0	0	0
บุรีรัมย์	0	0	0
สุรินทร์	0	0	0
ศรีสะเกษ	0	0	0

ตารางที่ 1.17 (ต่อ)

จังหวัด	รวม	1 อำเภอ 1 ภูมิปัญญา	
		วิทยากรถ่ายทอดองค์ความรู้	ผู้ที่ได้รับการถ่ายทอดองค์ความรู้
		คน	คน
อุบลราชธานี	0	0	0
ยโสธร	0	0	0
ชัยภูมิ	33	3	30
อำนาจเจริญ	0	0	0
บึงกาฬ	0	0	0
หนองบัวลำภู	0	0	0
ขอนแก่น	0	0	0
อุดรธานี	0	0	0
เลย	0	0	0
หนองคาย	0	0	0
มหาสารคาม	0	0	0
ร้อยเอ็ด	0	0	0
กาฬสินธุ์	66	6	60
สกลนคร	44	4	40
นครพนม	0	0	0
มุกดาหาร	0	0	0
ภาคใต้	88	8	80
นครศรีธรรมราช	0	0	0
กระบี่	0	0	0

ตารางที่ 1.17 (ต่อ)

จังหวัด	รวม	1 อำเภอ 1 ภูมิปัญญา	
		วิสาหกิจถ่ายทอดองค์ความรู้	ผู้ที่ได้รับการถ่ายทอดองค์ความรู้
		คน	คน
พังงา	0	0	0
ภูเก็ต	0	0	0
สุราษฎร์ธานี	0	0	0
ระนอง	0	0	0
ชุมพร	0	0	0
สงขลา	0	0	0
สตูล	0	0	0
ตรัง	0	0	0
พัทลุง	0	0	0
ปัตตานี	44	4	40
ยะลา	0	0	0
นราธิวาส	44	4	40

ตารางที่ 1.18 สํารวจข้อมูลความต้องการของผู้สูงอายุในการประกอบอาชีพหรือทำงาน จำแนกตามจังหวัด  
 ทัวราชอาณาจักร

ไตรมาสที่ 2 ประจำปีงบประมาณ 2563 (มกราคม - มีนาคม 2563)

จังหวัด	สํารวจข้อมูลความต้องการของผู้สูงอายุในการประกอบอาชีพหรือทำงาน											
	รวมจำนวนผู้สูงอายุทั้งหมด			จำนวนผู้สูงอายุที่ต้องการทำงาน (อย่างเดียว)			จำนวนผู้สูงอายุ ที่ต้องการประกอบอาชีพอิสระ (อย่างเดียว)			จำนวนผู้สูงอายุที่ ต้องการทำงานและประกอบอาชีพอิสระ		
	ชาย	หญิง	รวม	ชาย	หญิง	รวม	ชาย	หญิง	รวม	ชาย	หญิง	รวม
ทัวราชอาณาจักร	2,012	4,056	6,068	268	443	711	1,553	3,193	4,746	191	420	611
กรุงเทพมหานคร	163	400	563	87	137	224	39	138	177	37	125	162
ภูมิภาค	1,849	3,656	5,505	181	306	487	1,514	3,055	4,569	154	295	449
ปริมณฑล	131	320	451	62	131	193	61	179	240	8	10	18
ภาคกลาง	437	1,105	1,542	32	82	114	387	960	1,347	18	63	81
ภาคเหนือ	349	695	1,044	35	20	55	278	626	904	36	49	85
ภาคตะวันออกเฉียงเหนือ	706	1,081	1,787	11	21	32	609	902	1,511	86	158	244
ภาคใต้	226	455	681	41	52	93	179	388	567	6	15	21
กรุงเทพมหานคร	163	400	563	87	137	224	39	138	177	37	125	162
กองส่งเสริมการมีงานทำ	0	0	0	0	0	0	0	0	0	0	0	0
สดก.พื้นที่ 1-10	163	400	563	87	137	224	39	138	177	37	125	162
สดก. 1 (สาทร)	18	42	60	7	13	20	6	21	27	5	8	13
สดก. 2 (ราชบุรีบูรณะ)	24	28	52	9	4	13	15	24	39	0	0	0
สดก. 3 (บางนา)	11	66	77	0	0	0	0	0	0	11	66	77
สดก. 4 (นวมินทร์)	5	17	22	3	10	13	0	2	2	2	5	7
สดก. 5 (สีหนุวี)	18	33	51	0	0	0	0	0	0	18	33	51
สดก. 6 (บางพลัด)	27	35	62	27	28	55	0	3	3	0	4	4

ตารางที่ 1.18 (ต่อ)

จังหวัด	สำรวจข้อมูลความต้องการของผู้สูงอายุในการประกอบอาชีพหรือทำงาน												
	รวมจำนวนผู้สูงอายุทั้งหมด			จำนวนผู้สูงอายุที่ต้องการทำงาน (อย่างเดียว)			จำนวนผู้สูงอายุที่ต้องการประกอบอาชีพอิสระ (อย่างเดียว)			จำนวนผู้สูงอายุที่ต้องการทำงานและประกอบอาชีพอิสระ			
	ชาย	หญิง	รวม	ชาย	หญิง	รวม	ชาย	หญิง	รวม	ชาย	หญิง	รวม	
สงก. 7 (บรมราชชนนี)	7	32	39	4	8	12	3	23	26	0	1	1	
สงก. 8 (ราชดำเนิน)	15	26	41	6	10	16	8	12	20	1	4	5	
สงก. 9 (หลักสี่)	27	73	100	20	29	49	7	40	47	0	4	4	
สงก. 10 (วิภาวดีรังสิต)	11	48	59	11	35	46	0	13	13	0	0	0	
<b>ปริมณฑล</b>	<b>131</b>	<b>320</b>	<b>451</b>	<b>62</b>	<b>131</b>	<b>193</b>	<b>61</b>	<b>179</b>	<b>240</b>	<b>8</b>	<b>10</b>	<b>18</b>	
สมุทรปราการ	35	57	92	26	50	76	9	7	16	0	0	0	
นนทบุรี	37	80	117	27	57	84	5	21	26	5	2	7	
ปทุมธานี	43	117	160	5	8	13	38	109	147	0	0	0	
นครปฐม	16	46	62	4	16	20	9	22	31	3	8	11	
สมุทรสาคร	0	20	20	0	0	0	0	20	20	0	0	0	
<b>ภาคกลาง</b>	<b>437</b>	<b>1,105</b>	<b>1,542</b>	<b>32</b>	<b>82</b>	<b>114</b>	<b>387</b>	<b>960</b>	<b>1,347</b>	<b>18</b>	<b>63</b>	<b>81</b>	
พระนครศรีอยุธยา	2	23	25	1	6	7	1	8	9	0	9	9	
อ่างทอง	2	10	12	0	0	0	2	10	12	0	0	0	
ลพบุรี	18	68	86	0	0	0	13	66	79	5	2	7	
สิงห์บุรี	19	61	80	4	21	25	14	39	53	1	1	2	
ชัยนาท	19	34	53	1	0	1	13	10	23	5	24	29	
สระบุรี	14	87	101	0	20	20	14	67	81	0	0	0	
ชลบุรี	37	108	145	18	21	39	19	87	106	0	0	0	
ระยอง	9	55	64	0	0	0	7	41	48	2	14	16	
จันทบุรี	17	51	68	2	5	7	15	46	61	0	0	0	
ตราด	4	26	30	0	0	0	4	26	30	0	0	0	
ฉะเชิงเทรา	54	57	111	0	0	0	54	57	111	0	0	0	

ตารางที่ 1.18 (ต่อ)

จังหวัด	สำรวจข้อมูลความต้องการของผู้สูงอายุในการประกอบอาชีพหรือทำงาน											
	รวมจำนวนผู้สูงอายุทั้งหมด			จำนวนผู้สูงอายุที่ต้องการทำงาน (อย่างเดียว)			จำนวนผู้สูงอายุ ที่ต้องการประกอบอาชีพอิสระ (อย่างเดียว)			จำนวนผู้สูงอายุที่ ต้องการทำงานและประกอบอาชีพอิสระ		
	ชาย	หญิง	รวม	ชาย	หญิง	รวม	ชาย	หญิง	รวม	ชาย	หญิง	รวม
ปราจีนบุรี	9	13	22	0	0	0	9	13	22	0	0	0
นครนายก	20	62	82	0	0	0	20	62	82	0	0	0
สระแก้ว	24	17	41	0	0	0	24	17	41	0	0	0
ราชบุรี	45	100	145	5	7	12	40	93	133	0	0	0
กาญจนบุรี	29	59	88	0	0	0	29	59	88	0	0	0
สุพรรณบุรี	57	132	189	0	0	0	57	132	189	0	0	0
สมุทรสงคราม	13	31	44	0	0	0	13	31	44	0	0	0
เพชรบุรี	33	63	96	0	0	0	33	63	96	0	0	0
ประจวบคีรีขันธ์	12	48	60	1	2	3	6	33	39	5	13	18
<b>ภาคเหนือ</b>	<b>349</b>	<b>695</b>	<b>1,044</b>	<b>35</b>	<b>20</b>	<b>55</b>	<b>278</b>	<b>626</b>	<b>904</b>	<b>36</b>	<b>49</b>	<b>85</b>
เชียงใหม่	0	0	0	0	0	0	0	0	0	0	0	0
ลำพูน	0	0	0	0	0	0	0	0	0	0	0	0
ลำปาง	40	54	94	0	0	0	22	42	64	18	12	30
อุตรดิตถ์	13	80	93	0	0	0	0	53	53	13	27	40
แพร่	23	49	72	21	5	26	1	39	40	1	5	6
น่าน	50	50	100	3	3	6	47	47	94	0	0	0
พะเยา	27	52	79	1	0	1	26	52	78	0	0	0
เชียงราย	17	57	74	0	0	0	17	57	74	0	0	0
แม่ฮ่องสอน	26	32	58	2	1	3	24	31	55	0	0	0
นครสวรรค์	29	46	75	1	2	3	28	44	72	0	0	0
อุทัยธานี	10	22	32	0	0	0	10	22	32	0	0	0

ตารางที่ 1.18 (ต่อ)

จังหวัด	สำรวจข้อมูลความต้องการของผู้สูงอายุในการประกอบอาชีพหรือทำงาน												
	รวมจำนวนผู้สูงอายุทั้งหมด			จำนวนผู้สูงอายุที่ต้องการทำงาน (อย่างเดียว)			จำนวนผู้สูงอายุ ที่ต้องการประกอบอาชีพอิสระ (อย่างเดียว)			จำนวนผู้สูงอายุที่ ต้องการทำงานและประกอบอาชีพอิสระ			
	ชาย	หญิง	รวม	ชาย	หญิง	รวม	ชาย	หญิง	รวม	ชาย	หญิง	รวม	
กำแพงเพชร	14	42	56	0	0	0	14	42	56	0	0	0	
ตาก	42	64	106	0	0	0	42	64	106	0	0	0	
สุโขทัย	12	14	26	3	2	5	5	7	12	4	5	9	
พิษณุโลก	28	56	84	4	7	11	24	49	73	0	0	0	
พิจิตร	0	0	0	0	0	0	0	0	0	0	0	0	
เพชรบูรณ์	18	77	95	0	0	0	18	77	95	0	0	0	
<b>ภาคตะวันออกเฉียงเหนือ</b>	<b>706</b>	<b>1,081</b>	<b>1,787</b>	<b>11</b>	<b>21</b>	<b>32</b>	<b>609</b>	<b>902</b>	<b>1,511</b>	<b>86</b>	<b>158</b>	<b>244</b>	
นครราชสีมา	43	102	145	2	11	13	20	57	77	21	34	55	
บุรีรัมย์	32	28	60	0	0	0	32	28	60	0	0	0	
สุรินทร์	53	62	115	0	0	0	53	62	115	0	0	0	
ศรีสะเกษ	62	33	95	0	0	0	62	33	95	0	0	0	
อุบลราชธานี	62	83	145	1	1	2	26	46	72	35	36	71	
ยโสธร	32	29	61	0	0	0	32	29	61	0	0	0	
ชัยภูมิ	25	120	145	0	0	0	25	120	145	0	0	0	
อำนาจเจริญ	29	71	100	0	0	0	29	71	100	0	0	0	
บึงกาฬ	31	57	88	0	1	1	31	56	87	0	0	0	
หนองบัวลำภู	22	63	85	0	0	0	9	22	31	13	41	54	
ขอนแก่น	48	11	59	3	0	3	41	10	51	4	1	5	
อุดรธานี	63	82	145	2	8	10	58	74	132	3	0	3	
เลย	49	37	86	0	0	0	49	37	86	0	0	0	
หนองคาย	0	0	0	0	0	0	0	0	0	0	0	0	

ตารางที่ 1.18 (ต่อ)

จังหวัด	สำรวจข้อมูลความต้องการของผู้สูงอายุในการประกอบอาชีพหรือทำงาน												
	รวมจำนวนผู้สูงอายุทั้งหมด			จำนวนผู้สูงอายุที่ต้องการทำงาน (อย่างเดียว)			จำนวนผู้สูงอายุ ที่ต้องการประกอบอาชีพอิสระ (อย่างเดียว)			จำนวนผู้สูงอายุที่ ต้องการทำงานและประกอบอาชีพอิสระ			
	ชาย	หญิง	รวม	ชาย	หญิง	รวม	ชาย	หญิง	รวม	ชาย	หญิง	รวม	
มหาสารคาม	23	66	89	0	0	0	23	66	89	0	0	0	
ร้อยเอ็ด	74	81	155	3	0	3	71	79	150	0	2	2	
กาฬสินธุ์	0	0	0	0	0	0	0	0	0	0	0	0	
สกลนคร	32	58	90	0	0	0	32	58	90	0	0	0	
นครพนม	12	57	69	0	0	0	2	13	15	10	44	54	
มุกดาหาร	14	41	55	0	0	0	14	41	55	0	0	0	
<b>ภาคใต้</b>	<b>226</b>	<b>455</b>	<b>681</b>	<b>41</b>	<b>52</b>	<b>93</b>	<b>179</b>	<b>388</b>	<b>567</b>	<b>6</b>	<b>15</b>	<b>21</b>	
นครศรีธรรมราช	22	51	73	8	20	28	10	27	37	4	4	8	
กระบี่	11	12	23	0	0	0	11	12	23	0	0	0	
พังงา	5	22	27	0	0	0	5	22	27	0	0	0	
ภูเก็ต	0	0	0	0	0	0	0	0	0	0	0	0	
สุราษฎร์ธานี	17	33	50	0	0	0	17	33	50	0	0	0	
ระนอง	11	30	41	1	0	1	10	30	40	0	0	0	
ชุมพร	0	0	0	0	0	0	0	0	0	0	0	0	
สงขลา	28	77	105	15	16	31	13	61	74	0	0	0	
สตูล	30	70	100	0	0	0	28	59	87	2	11	13	
ตรัง	7	40	47	0	3	3	7	37	44	0	0	0	
พัทลุง	31	24	55	0	0	0	31	24	55	0	0	0	
ปัตตานี	0	0	0	0	0	0	0	0	0	0	0	0	
ยะลา	56	73	129	17	13	30	39	60	99	0	0	0	
นราธิวาส	8	23	31	0	0	0	8	23	31	0	0	0	

ตารางที่ 2.1 จำนวนคนงานที่ลงทะเบียนแจ้งความประสงค์เดินทางไปทำงานต่างประเทศ

จำแนกตามภูมิภาค ทวีปอาเซียน

ไตรมาสที่ 2 ประจำปีงบประมาณ 2563 (มกราคม - มีนาคม 2563)

จังหวัด	ลงทะเบียน		
	รวม	ชาย	หญิง
ทั่วประเทศ	15,561	10,637	4,924
กรุงเทพมหานคร	460	218	242
ภูมิภาค	15,101	10,419	4,682
ปริมณฑล	438	223	215
ภาคกลาง	906	545	361
ภาคเหนือ	2,977	2,128	849
ภาคตะวันออกเฉียงเหนือ	9,629	6,950	2,679
ภาคใต้	1,151	573	578
กรุงเทพมหานคร	460	218	242
กองบริหารแรงงานไทยไปต่างประเทศ	460	218	242
สจก.1-10	0	0	0
สจก. 1 (สาทร)	0	0	0
สจก. 2 (ราษฎร์บูรณะ)	0	0	0
สจก. 3 (บางนา)	0	0	0
สจก. 4 (นวมินทร์)	0	0	0
สจก. 5 (มีนบุรี)	0	0	0
สจก. 6 (บางพลัด)	0	0	0
สจก. 7 (บรมราชชนนี)	0	0	0

ตารางที่ 2.1 (ต่อ)

จังหวัด	ลงทะเบียน		
	รวม	ชาย	หญิง
สถก. 8 (ราชดำเนิน)	0	0	0
สถก. 9 (หลักสี่)	0	0	0
สถก. 10 (วิภาวดีรังสิต)	0	0	0
ปริมณฑล	438	223	215
สมุทรปราการ	157	92	65
นนทบุรี	83	36	47
ปทุมธานี	120	54	66
นครปฐม	42	22	20
สมุทรสาคร	36	19	17
ภาคกลาง	906	545	361
พระนครศรีอยุธยา	80	44	36
อ่างทอง	18	13	5
ลพบุรี	43	27	16
สิงห์บุรี	21	14	7
ชัยนาท	30	17	13
สระบุรี	39	20	19
ชลบุรี	186	102	84
ระยอง	109	80	29
จันทบุรี	28	19	9
ตราด	9	7	2
ฉะเชิงเทรา	81	49	32
ปราจีนบุรี	34	19	15
นครนายก	12	3	9

ตารางที่ 2.1 (ต่อ)

จังหวัด	ลงทะเบียน		
	รวม	ชาย	หญิง
สระแก้ว	59	44	15
ราชบุรี	36	22	14
กาญจนบุรี	41	28	13
สุพรรณบุรี	27	13	14
สมุทรสงคราม	5	2	3
เพชรบุรี	15	8	7
ประจวบคีรีขันธ์	33	14	19
<b>ภาคเหนือ</b>	<b>2,977</b>	<b>2,128</b>	<b>849</b>
เชียงใหม่	209	132	77
ลำพูน	71	47	24
ลำปาง	327	250	77
อุตรดิตถ์	117	81	36
แพร่	75	52	23
น่าน	211	164	47
พะเยา	144	109	35
เชียงราย	611	455	156
แม่ฮ่องสอน	13	11	2
นครสวรรค์	124	76	48
อุทัยธานี	36	27	9
กำแพงเพชร	160	113	47
ตาก	175	138	37
สุโขทัย	278	198	80
พิษณุโลก	187	126	61

ตารางที่ 2.1 (ต่อ)

จังหวัด	ลงทะเบียน		
	รวม	ชาย	หญิง
พิจิตร	88	51	37
เพชรบูรณ์	151	98	53
ภาคตะวันออกเฉียงเหนือ	9,629	6,950	2,679
นครราชสีมา	977	702	275
บุรีรัมย์	622	430	192
สุรินทร์	293	184	109
ศรีสะเกษ	162	108	54
อุบลราชธานี	371	261	110
ยโสธร	76	50	26
ชัยภูมิ	585	392	193
อำนาจเจริญ	44	29	15
บึงกาฬ	231	181	50
หนองบัวลำภู	535	417	118
ขอนแก่น	728	514	214
อุดรธานี	2,256	1,739	517
เลย	119	76	43
หนองคาย	551	407	144
มหาสารคาม	337	233	104
ร้อยเอ็ด	165	97	68
กาฬสินธุ์	256	149	107
สกลนคร	662	469	193
นครพนม	592	461	131
มุกดาหาร	67	51	16

ตารางที่ 2.1 (ต่อ)

จังหวัด	ลงทะเบียน		
	รวม	ชาย	หญิง
ภาคใต้	1,151	573	578
นครศรีธรรมราช	47	28	19
กระบี่	6	5	1
พังงา	11	9	2
ภูเก็ต	23	9	14
สุราษฎร์ธานี	28	11	17
ระนอง	4	2	2
ชุมพร	16	11	5
สงขลา	359	167	192
สตูล	73	27	46
ตรัง	20	8	12
พัทลุง	15	8	7
ปัตตานี	356	189	167
ยะลา	114	54	60
นราธิวาส	79	45	34

ที่มา : กองบริหารแรงงานไทยไปต่างประเทศ กรมการจัดหางาน

ตารางที่ 2.2 จำนวนคนหางานที่ลงทะเบียนแจ้งความประสงค์เดินทางไปทำงานต่างประเทศ

จำนวนตามวุฒิการศึกษา ที่ราชอาณาจักร

ไตรมาสที่ 2 ประจำปีงบประมาณ 2563 (มกราคม - มีนาคม 2563)

วุฒิการศึกษา	จำนวนคนหางานที่ลงทะเบียนแจ้งความประสงค์เดินทางไปทำงานต่างประเทศ		
	รวม	ชาย	หญิง
รวมทั้งสิ้น	15,561	10,637	4,924
ประถมศึกษา	2,494	1,969	525
มัธยมศึกษา	8,184	5,877	2,307
ปวช.	968	654	314
ปวส.	1,749	1,239	510
อนุปริญญา	4	1	3
ปริญญาตรี	2,061	859	1,202
ปริญญาโท	87	30	57
ปริญญาเอก	4	2	2
อื่นๆ	10	6	4

ที่มา : กองบริหารแรงงานไทยไปต่างประเทศ กรมการจัดหางาน

ตารางที่ 2.3 จำนวนคนหางานที่ได้รับการอบรมก่อนเดินทางไปทำงานต่างประเทศ

จำแนกตามจังหวัดที่ราชอาณาจักร

ไตรมาสที่ 2 ประจำปีงบประมาณ 2563 (มกราคม - มีนาคม 2563)

จังหวัด	จำนวนคนหางานที่ได้รับการอบรม		
	รวม	ชาย	หญิง
ทั่วประเทศ	6,782	5,310	1,472
กรุงเทพมหานคร	5,235	4,287	948
ภูมิภาค	1,547	1,023	524
ปริมณฑล	35	15	20
ภาคกลาง	507	422	85
ภาคเหนือ	162	131	31
ภาคตะวันออกเฉียงเหนือ	842	454	388
ภาคใต้	1	1	0
กรุงเทพมหานคร	5,235	4,287	948
กองบริหารแรงงานไทยไปต่างประเทศ	5,219	4,271	948
สจก.1-10	16	16	0
สจก. 1 (สาทร)	0	0	0
สจก. 2 (ราษฎร์บูรณะ)	0	0	0
สจก. 3 (บางนา)	0	0	0
สจก. 4 (นวมินทร์)	0	0	0
สจก. 5 (มีนบุรี)	0	0	0
สจก. 6 (บางพลัด)	0	0	0
สจก. 7 (บรมราชชนนี)	0	0	0

ตารางที่ 2.3 (ต่อ)

จังหวัด	จำนวนคนหางานที่ <sup>17</sup> ได้รับการอบรม		
	รวม	ชาย	หญิง
สจก. 8 (ราชดำเนิน)	0	0	0
สจก. 9 (หลักสี่)	0	0	0
สจก. 10 (วิภาวดีรังสิต)	16	16	0
ปริมณฑล	35	15	20
สมุทรปราการ	0	0	0
นนทบุรี	0	0	0
ปทุมธานี	35	15	20
นครปฐม	0	0	0
สมุทรสาคร	0	0	0
ภาคกลาง	507	422	85
พระนครศรีอยุธยา	41	34	7
อ่างทอง	0	0	0
ลพบุรี	0	0	0
สิงห์บุรี	0	0	0
ชัยนาท	0	0	0
สระบุรี	0	0	0
ชลบุรี	135	111	24
ระยอง	326	275	51
จันทบุรี	0	0	0
ตราด	0	0	0
ฉะเชิงเทรา	5	2	3
ปราจีนบุรี	0	0	0
นครนายก	0	0	0

ตารางที่ 2.3 (ต่อ)

จังหวัด	จำนวนคนหางานที่รับการอบรม		
	รวม	ชาย	หญิง
สระแก้ว	0	0	0
ราชบุรี	0	0	0
กาญจนบุรี	0	0	0
สุพรรณบุรี	0	0	0
สมุทรสงคราม	0	0	0
เพชรบุรี	0	0	0
ประจวบคีรีขันธ์	0	0	0
ภาคเหนือ	162	131	31
เชียงใหม่	0	0	0
ลำพูน	64	55	9
ลำปาง	0	0	0
อุตรดิตถ์	0	0	0
แพร่	0	0	0
น่าน	0	0	0
พะเยา	0	0	0
เชียงราย	68	53	15
แม่ฮ่องสอน	0	0	0
นครสวรรค์	0	0	0
อุทัยธานี	0	0	0
กำแพงเพชร	0	0	0
ตาก	0	0	0
สุโขทัย	30	23	7
พิษณุโลก	0	0	0

ตารางที่ 2.3 (ต่อ)

จังหวัด	จำนวนคนหางานที่รับการอบรม		
	รวม	ชาย	หญิง
พิจิตร	0	0	0
เพชรบูรณ์	0	0	0
ภาคตะวันออกเฉียงเหนือ	842	454	388
นครราชสีมา	78	49	29
บุรีรัมย์	29	24	5
สุรินทร์	0	0	0
ศรีสะเกษ	5	3	2
อุบลราชธานี	13	8	5
ยโสธร	0	0	0
ชัยภูมิ	16	9	7
อำนาจเจริญ	0	0	0
บึงกาฬ	0	0	0
หนองบัวลำภู	0	0	0
ขอนแก่น	30	17	13
อุดรธานี	380	157	223
เลย	0	0	0
หนองคาย	15	5	10
มหาสารคาม	0	0	0
ร้อยเอ็ด	0	0	0
กาฬสินธุ์	225	143	82
สกลนคร	47	36	11
นครพนม	4	3	1
มุกดาหาร	0	0	0

ตารางที่ 2.3 (ต่อ)

จังหวัด	จำนวนหน่วยงานที่รับการอบรม		
	รวม	ชาย	หญิง
ภาคใต้	1	1	0
นครศรีธรรมราช	0	0	0
กระบี่	0	0	0
พังงา	0	0	0
ภูเก็ต	0	0	0
สุราษฎร์ธานี	1	1	0
ระนอง	0	0	0
ชุมพร	0	0	0
สงขลา	0	0	0
สตูล	0	0	0
ตรัง	0	0	0
พัทลุง	0	0	0
ปัตตานี	0	0	0
ยะลา	0	0	0
นราธิวาส	0	0	0

ตารางที่ 2.4 จำนวนคนงานไทยที่ได้รับอนุญาตให้เดินทางไปทำงานต่างประเทศ

จำนวนตามจังหวัด เพศ และวิธีการเดินทางไปทำงาน

ไตรมาสที่ 2 ประจำปีงบประมาณ 2563 (มกราคม - มีนาคม 2563)

จังหวัด	รวม		เดินทางด้วยตนเอง		RE-ENTRY		กรมการ จัดหางานจัดตั้ง		นายจ้างพาลูกจ้าง ไปทำงาน		นายจ้างส่งลูกจ้าง ไปฝึกงาน		บริษัทจัดตั้ง	
	รวม	ชาย	ชาย	หญิง	ชาย	หญิง	ชาย	หญิง	ชาย	หญิง	ชาย	หญิง	ชาย	หญิง
ทั่วประเทศ	22,415	16,779	620	598	9,771	3,398	1,067	104	923	113	318	260	4,080	1,163
กรุงเทพมหานคร	9,268	6,912	233	426	836	483	1,067	104	621	68	75	112	4,080	1,163
ภูมิภาค	13,147	9,867	387	172	8,935	2,915	0	0	302	45	243	148	0	0
ปริมณฑล	612	425	10	3	249	137	0	0	77	18	89	29	0	0
ภาคกลาง	1,167	873	27	9	569	170	0	0	151	18	126	97	0	0
ภาคเหนือ	2,374	2,041	82	42	1,933	278	0	0	3	1	23	12	0	0
ภาคตะวันออกเฉียงเหนือ	6,252	5,141	262	117	4,872	981	0	0	4	3	3	10	0	0
ภาคใต้	2,742	1,387	6	1	1,312	1,349	0	0	67	5	2	0	0	0
กรุงเทพมหานคร	9,268	6,912	233	426	836	483	1,067	104	621	68	75	112	4,080	1,163
กองบริหารแรงงานไทยไปต่างประเทศ	7,926	5,937	228	423	441	238	1,067	104	121	4	0	57	4,080	1,163
สจก.1-10	1,342	975	5	3	395	245	0	0	500	64	75	55	0	0
สจก. 1 (สาทร)	83	42	0	0	35	39	0	0	4	1	3	1	0	0
สจก. 2 (ราษฎร์บูรณะ)	56	26	1	0	18	30	0	0	7	0	0	0	0	0
สจก. 3 (บางนา)	226	122	1	0	52	39	0	0	15	13	54	52	0	0
สจก. 4 (นวมินทร์)	75	50	1	0	45	24	0	0	2	0	2	1	0	0
สจก. 5 (มีนบุรี)	307	278	0	1	57	24	0	0	212	3	9	1	0	0
สจก. 6 (บางพลัด)	11	6	0	0	6	5	0	0	0	0	0	0	0	0

ตารางที่ 2.4 (ต่อ)

จังหวัด	รวม			เดินทางด้วยตนเอง			RE-ENTRY			กรมการ จัดหางานจัดตั้ง			นายจ้างพาดูจ้าง ไปทำงาน			นายจ้างส่งดูจ้าง ไปฝึกงาน			บริษัทจัดตั้ง	
	รวม	ชาย	หญิง	ชาย	หญิง	ชาย	หญิง	ชาย	หญิง	ชาย	หญิง	ชาย	หญิง	ชาย	หญิง	ชาย	หญิง	ชาย	หญิง	
																				ชาย
สต. 7 (บรมราชชนนี)	48	26	22	1	2	25	20	0	0	0	0	0	0	0	0	0	0	0	0	
สต. 8 (ราชดำเนิน)	1	0	1	0	0	0	1	0	0	0	0	0	0	0	0	0	0	0	0	
สต. 9 (หลักสี่)	142	102	40	1	0	87	34	0	0	11	6	3	0	0	0	0	0	0	0	
สต. 10 (วิภาวดีรังสิต)	393	323	70	0	0	70	29	0	0	249	41	4	0	0	0	0	0	0	0	
ปริมณฑล	612	425	187	10	3	249	137	0	0	77	18	89	29	0	0	0	0	0	0	
สมุทรปราการ	298	226	72	4	1	78	48	0	0	72	14	72	9	0	0	0	0	0	0	
นนทบุรี	72	43	29	1	1	42	27	0	0	0	1	0	0	0	0	0	0	0	0	
ปทุมธานี	159	93	66	2	1	71	43	0	0	4	2	16	20	0	0	0	0	0	0	
นครปฐม	41	29	12	1	0	28	12	0	0	0	0	0	0	0	0	0	0	0	0	
สมุทรสาคร	42	34	8	2	0	30	7	0	0	1	1	1	0	0	0	0	0	0	0	
ภาคกลาง	1,167	873	294	27	9	569	170	0	0	151	18	126	97	0	0	0	0	0	0	
พระนครศรีอยุธยา	131	92	39	5	1	47	21	0	0	2	3	38	14	0	0	0	0	0	0	
อ่างทอง	15	13	2	1	0	12	2	0	0	0	0	0	0	0	0	0	0	0	0	
ลพบุรี	58	39	19	0	0	28	11	0	0	3	3	8	5	0	0	0	0	0	0	
สิงห์บุรี	10	7	3	0	1	7	2	0	0	0	0	0	0	0	0	0	0	0	0	
ชัยนาท	25	24	1	0	0	24	1	0	0	0	0	0	0	0	0	0	0	0	0	
สระบุรี	54	38	16	1	0	32	12	0	0	0	0	5	4	0	0	0	0	0	0	
ชลบุรี	250	182	68	12	4	70	33	0	0	77	5	23	26	0	0	0	0	0	0	
ระยอง	306	251	55	1	0	137	13	0	0	68	1	45	41	0	0	0	0	0	0	
จันทบุรี	9	8	1	0	0	8	1	0	0	0	0	0	0	0	0	0	0	0	0	
ตราด	4	2	2	1	0	1	2	0	0	0	0	0	0	0	0	0	0	0	0	
ฉะเชิงเทรา	48	33	15	0	1	30	12	0	0	1	1	2	1	0	0	0	0	0	0	

ตารางที่ 2.4 (ต่อ)

จังหวัด	รวม		เดินทางด้วยตนเอง		RE-ENTRY		กรมการ จัดหางานจัดตั้ง		นายจ้างพาดูจ้าง ไปทำงาน		นายจ้างส่งดูจ้าง ไปฝึกงาน		บริษัทจัดตั้ง		
	รวม	ชาย	หญิง	ชาย	หญิง	ชาย	หญิง	ชาย	หญิง	ชาย	หญิง	ชาย	หญิง	ชาย	หญิง
ปราจีนบุรี	28	20	8	0	0	15	2	0	0	0	0	5	6	0	0
นครนายก	11	7	4	0	0	7	4	0	0	0	0	0	0	0	0
สระแก้ว	49	38	11	1	0	37	11	0	0	0	0	0	0	0	0
ราชบุรี	29	26	3	2	0	24	3	0	0	0	0	0	0	0	0
กาญจนบุรี	46	35	11	0	0	35	11	0	0	0	0	0	0	0	0
สุพรรณบุรี	47	32	15	2	1	30	14	0	0	0	0	0	0	0	0
สมุทรสงคราม	7	4	3	0	1	4	2	0	0	0	0	0	0	0	0
เพชรบุรี	17	9	8	0	0	9	8	0	0	0	0	0	0	0	0
ประจวบคีรีขันธ์	23	13	10	1	0	12	5	0	0	0	5	0	0	0	0
ภาคเหนือ	2,374	2,041	333	82	42	1,933	278	0	3	1	23	12	0	0	0
เชียงใหม่	198	142	56	14	6	128	50	0	0	0	0	0	0	0	0
ลำพูน	120	100	20	1	0	73	7	0	3	1	23	12	0	0	0
ลำปาง	275	245	30	5	2	240	28	0	0	0	0	0	0	0	0
อุตรดิตถ์	62	55	7	2	1	53	6	0	0	0	0	0	0	0	0
แพร่	36	26	10	0	1	26	9	0	0	0	0	0	0	0	0
น่าน	273	261	12	2	1	259	11	0	0	0	0	0	0	0	0
พะเยา	104	93	11	9	2	84	9	0	0	0	0	0	0	0	0
เชียงราย	447	389	58	13	10	376	48	0	0	0	0	0	0	0	0
แม่ฮ่องสอน	1	0	1	0	0	0	1	0	0	0	0	0	0	0	0
นครสวรรค์	77	62	15	3	1	59	14	0	0	0	0	0	0	0	0
อุทัยธานี	18	13	5	0	0	13	5	0	0	0	0	0	0	0	0
กำแพงเพชร	112	100	12	1	2	99	10	0	0	0	0	0	0	0	0

ตารางที่ 2.4 (ต่อ)

จังหวัด	รวม			เดินทางด้วยตนเอง			RE-ENTRY		กรมการ จัดหางานจัดตั้ง		นายจ้างพาดูจ้าง ไปทำงาน		นายจ้างส่งดูจ้าง ไปฝึกงาน		บริษัทจัดตั้ง		
	รวม	ชาย	หญิง	ชาย	หญิง	ชาย	หญิง	ชาย	หญิง	ชาย	หญิง	ชาย	หญิง	ชาย	หญิง	ชาย	หญิง
ตาก	134	124	10	4	2	120	8	0	0	0	0	0	0	0	0	0	0
สุโขทัย	210	177	33	19	10	158	23	0	0	0	0	0	0	0	0	0	0
พิษณุโลก	139	120	19	6	1	114	18	0	0	0	0	0	0	0	0	0	0
พิจิตร	85	75	10	2	0	73	10	0	0	0	0	0	0	0	0	0	0
เพชรบูรณ์	83	59	24	1	3	58	21	0	0	0	0	0	0	0	0	0	0
ภาคตะวันออกเฉียงเหนือ	6,252	5,141	1,111	262	117	4,872	981	0	0	4	3	3	10	0	0	0	0
นครราชสีมา	782	603	179	44	17	552	149	0	0	4	3	3	10	0	0	0	0
บุรีรัมย์	464	391	73	24	5	367	68	0	0	0	0	0	0	0	0	0	0
สุรินทร์	178	139	39	16	5	123	34	0	0	0	0	0	0	0	0	0	0
ศรีสะเกษ	90	66	24	3	2	63	22	0	0	0	0	0	0	0	0	0	0
อุบลราชธานี	265	216	49	8	6	208	43	0	0	0	0	0	0	0	0	0	0
ยโสธร	44	33	11	1	1	32	10	0	0	0	0	0	0	0	0	0	0
ชัยภูมิ	349	282	67	9	7	273	60	0	0	0	0	0	0	0	0	0	0
อำนาจเจริญ	38	25	13	1	0	24	13	0	0	0	0	0	0	0	0	0	0
บึงกาฬ	87	75	12	1	0	74	12	0	0	0	0	0	0	0	0	0	0
หนองบัวลำภู	294	252	42	8	4	244	38	0	0	0	0	0	0	0	0	0	0
ขอนแก่น	571	474	97	21	15	453	82	0	0	0	0	0	0	0	0	0	0
อุดรธานี	1,446	1,207	239	33	7	1,174	232	0	0	0	0	0	0	0	0	0	0
เลย	43	33	10	1	2	32	8	0	0	0	0	0	0	0	0	0	0
หนองคาย	366	310	56	5	10	305	46	0	0	0	0	0	0	0	0	0	0
มหาสารคาม	180	150	30	9	2	141	28	0	0	0	0	0	0	0	0	0	0
ร้อยเอ็ด	77	55	22	0	1	55	21	0	0	0	0	0	0	0	0	0	0

ตารางที่ 2.4 (ต่อ)

จังหวัด	รวม		เดินทางด้วยตนเอง		RE-ENTRY		กรมการ จัดหางานจัดตั้ง		นายจ้างพาดูจ้าง ไปทำงาน		นายจ้างส่งดูจ้าง ไปฝึกงาน		บริษัทจัดตั้ง		
	รวม	ชาย	หญิง	ชาย	หญิง	ชาย	หญิง	ชาย	หญิง	ชาย	หญิง	ชาย	หญิง	ชาย	หญิง
กาฬสินธุ์	138	94	44	36	22	58	22	0	0	0	0	0	0	0	0
สกลนคร	368	313	55	36	11	277	44	0	0	0	0	0	0	0	0
นครพนม	393	351	42	5	0	346	42	0	0	0	0	0	0	0	0
มุกดาหาร	79	72	7	1	0	71	7	0	0	0	0	0	0	0	0
<b>ภาคใต้</b>	<b>2,742</b>	<b>1,387</b>	<b>1,355</b>	<b>6</b>	<b>1</b>	<b>1,312</b>	<b>1,349</b>	<b>0</b>	<b>67</b>	<b>5</b>	<b>2</b>	<b>0</b>	<b>0</b>	<b>0</b>	<b>0</b>
<b>นครศรีธรรมราช</b>	<b>21</b>	<b>18</b>	<b>3</b>	<b>0</b>	<b>0</b>	<b>18</b>	<b>3</b>	<b>0</b>	<b>0</b>	<b>0</b>	<b>0</b>	<b>0</b>	<b>0</b>	<b>0</b>	<b>0</b>
กระบี่	3	3	0	0	0	3	0	0	0	0	0	0	0	0	0
พังงา	19	18	1	0	0	18	1	0	0	0	0	0	0	0	0
ภูเก็ต	77	45	32	0	0	45	32	0	0	0	0	0	0	0	0
สุราษฎร์ธานี	12	10	2	1	0	9	2	0	0	0	0	0	0	0	0
ระนอง	5	4	1	0	0	4	1	0	0	0	0	0	0	0	0
ชุมพร	8	8	0	1	0	7	0	0	0	0	0	0	0	0	0
สงขลา	2,415	1,196	1,219	2	1	1,125	1,213	0	67	5	2	0	0	0	0
สตูล	134	55	79	0	0	55	79	0	0	0	0	0	0	0	0
ตรัง	6	4	2	1	0	3	2	0	0	0	0	0	0	0	0
พัทลุง	2	0	2	0	0	0	2	0	0	0	0	0	0	0	0
ปัตตานี	1	0	1	0	0	0	1	0	0	0	0	0	0	0	0
ยะลา	12	10	2	1	0	9	2	0	0	0	0	0	0	0	0
นราธิวาส	27	16	11	0	0	16	11	0	0	0	0	0	0	0	0

ที่มา : กองบริหารแรงงานไทยไปต่างประเทศ กรมการจัดหางาน

ตารางที่ 2.5 จำนวนคนงานไทยที่ได้รับอนุญาตให้เดินทางไปทำงานต่างประเทศ

จำแนกตามประเทศ เพศ และวิธีการเดินทางไปทำงาน

ปีรวม 2 ประจำปีงบประมาณ 2563 (มกราคม - มีนาคม 2563)

ประเทศ	รวม		เดินทางด้วยตนเอง		RE-ENTRY		กรมการ จัดหางานจัดส่ง		นายจ้างพาลูกจ้าง ไปทำงาน		นายจ้างส่งลูกจ้าง ไปฝึกงาน		บริษัทจัดส่ง		
	รวม	ชาย	หญิง	ชาย	หญิง	ชาย	หญิง	ชาย	หญิง	ชาย	หญิง	ชาย	หญิง	ชาย	หญิง
รวมทั้งสิ้น	22,415	16,779	5,636	620	598	9,771	3,398	1,067	104	923	113	318	260	4,080	1,163
รวมกลุ่มประเทศตะวันออกกลาง	1,742	1,491	251	85	31	841	208	541	12	2	0	1	0	21	0
ซาอุดีอาระเบีย	36	32	4	0	0	32	4	0	0	0	0	0	0	0	0
กาตาร์	65	60	5	0	0	58	5	0	0	2	0	0	0	0	0
บาห์เรน	99	44	55	3	5	41	50	0	0	0	0	0	0	0	0
สหรัฐอาหรับเอมิเรตส์	359	270	89	37	9	211	80	0	0	0	0	1	0	21	0
อิสราเอล	898	875	23	13	0	321	11	541	12	0	0	0	0	0	0
คูเวต	160	128	32	8	8	120	24	0	0	0	0	0	0	0	0
โอมาน	44	31	13	1	2	30	11	0	0	0	0	0	0	0	0
เยเมน	1	1	0	0	0	1	0	0	0	0	0	0	0	0	0
เลบานอน	5	4	1	0	0	4	1	0	0	0	0	0	0	0	0
ไซปรัส	28	7	21	2	5	5	16	0	0	0	0	0	0	0	0
ตุรกี	16	12	4	3	0	9	4	0	0	0	0	0	0	0	0
จอร์แดน	3	3	0	0	0	3	0	0	0	0	0	0	0	0	0

ตารางที่ 2.5 (ต่อ)

ประเทศ	รวม		เดินทางด้วยตนเอง		RE-ENTRY		กรมการ จัดหางานจัดตั้ง		นายจ้างพาดูจ้าง ไปทำงาน		นายจ้างส่งลูกจ้าง ไปฝึกงาน		บริษัทจัดตั้ง		
	รวม	ชาย	หญิง	ชาย	หญิง	ชาย	หญิง	ชาย	หญิง	ชาย	หญิง	ชาย	หญิง	ชาย	หญิง
อิหร่าน	27	23	4	18	2	5	2	0	0	0	0	0	0	0	0
ประเทศอื่นๆในกลุ่มประเทศตะวันออก กลาง	1	1	0	0	0	1	0	0	0	0	0	0	0	0	0
<b>รวมกลุ่มประเทศแอฟริกา</b>	<b>408</b>	<b>381</b>	<b>27</b>	<b>4</b>	<b>2</b>	<b>161</b>	<b>25</b>	<b>0</b>	<b>100</b>	<b>0</b>	<b>0</b>	<b>0</b>	<b>116</b>	<b>0</b>	<b>0</b>
แอลจีเรีย	40	40	0	0	0	13	0	0	27	0	0	0	0	0	0
สาธารณรัฐเซเชลส์	7	3	4	0	0	3	4	0	0	0	0	0	0	0	0
อียิปต์	11	3	8	0	0	3	8	0	0	0	0	0	0	0	0
แองโกลา	7	7	0	0	0	7	0	0	0	0	0	0	0	0	0
ไนจีเรีย	14	14	0	3	0	11	0	0	0	0	0	0	0	0	0
ซูดาน	5	5	0	0	0	5	0	0	0	0	0	0	0	0	0
ลิวเบีย	1	1	0	0	0	1	0	0	0	0	0	0	0	0	0
โมแซมบิก	18	17	1	0	0	17	1	0	0	0	0	0	0	0	0
มาดากัสการ์	74	74	0	0	0	1	0	0	73	0	0	0	0	0	0
แอฟริกาใต้	148	148	0	0	0	32	0	0	0	0	0	0	116	0	0
เคนยา	0	0	0	0	0	0	0	0	0	0	0	0	0	0	0
โมร็อกโก	4	2	2	1	2	1	0	0	0	0	0	0	0	0	0
กาบอง	0	0	0	0	0	0	0	0	0	0	0	0	0	0	0
สาธารณรัฐคองโก	0	0	0	0	0	0	0	0	0	0	0	0	0	0	0
ประเทศอื่นๆในกลุ่มประเทศแอฟริกา	79	67	12	0	0	67	12	0	0	0	0	0	0	0	0

ตารางที่ 2.5 (ต่อ)

ประเทศ	รวม		เดินทางด้วยตนเอง		RE-ENTRY		กรมการ จัดหางานจัดตั้ง		นายจ้างพาดูจ้าง ไปทำงาน		นายจ้างส่งลูกจ้าง ไปฝึกงาน		บริษัทจัดตั้ง		
	รวม	ชาย	หญิง	ชาย	หญิง	ชาย	หญิง	ชาย	หญิง	ชาย	หญิง	ชาย	หญิง	ชาย	หญิง
รวมกลุ่มประเทศเอเชีย	17,817	13,593	4,224	226	121	8,070	2,574	526	92	644	100	302	250	3,825	1,087
เวียดนาม	168	138	30	0	0	41	21	0	0	94	7	3	2	0	0
กัมพูชา	22	8	14	1	0	2	9	0	0	4	5	1	0	0	0
มาเลเซีย	2,677	1,311	1,366	5	5	1,234	1,347	0	2	65	4	6	7	1	1
สิงคโปร์	932	846	86	57	1	751	33	0	3	7	1	3	1	28	47
บรูไน	262	213	49	56	4	156	45	0	0	1	0	0	0	0	0
ฮ่องกง	310	10	300	1	72	9	220	0	0	0	0	0	0	0	8
จีน	21	16	5	0	1	11	3	0	0	2	1	3	0	0	0
ญี่ปุ่น	2,192	1,304	888	54	26	368	169	77	10	45	33	259	143	501	507
ไต้หวัน	6,764	5,758	1,006	18	4	2,416	400	43	19	4	3	8	56	3,269	524
อินเดีย	326	300	26	13	4	273	22	0	0	10	0	4	0	0	0
อินโดนีเซีย	236	235	1	11	0	216	1	0	0	8	0	0	0	0	0
ฟิลิปปินส์	5	3	2	0	0	3	2	0	0	0	0	0	0	0	0
เกาหลีใต้	2,688	2,413	275	7	0	1,997	213	406	54	0	0	3	8	0	0
ศรีลังกา	1	1	0	0	0	1	0	0	0	0	0	0	0	0	0
พม่า	119	80	39	0	0	9	2	0	0	59	4	12	33	0	0
บังกลาเทศ	408	357	51	0	0	192	29	0	0	165	22	0	0	0	0
ลาว	496	469	27	1	0	290	7	0	0	178	20	0	0	0	0

ตารางที่ 2.5 (ต่อ)

ประเทศ	รวม		เดินทางด้วยตนเอง		RE-ENTRY		กรมการ จัดหางานจัดตั้ง		นายจ้างพาดูจ้าง ไปทำงาน		นายจ้างส่งลูกจ้าง ไปฝึกงาน		บริษัทจัดตั้ง		
	รวม	ชาย	หญิง	ชาย	หญิง	ชาย	หญิง	ชาย	หญิง	ชาย	หญิง	ชาย	หญิง	ชาย	หญิง
อาเซอร์ไบจาน	2	1	1	0	0	1	1	0	0	0	0	0	0	0	0
มาเก๊า	61	17	44	2	3	15	37	0	4	0	0	0	0	0	0
สาธารณรัฐคองโก	10	2	8	0	0	2	8	0	0	0	0	0	0	0	0
ประเทศอื่น ๆ ในกลุ่มประเทศเอเชีย	117	111	6	0	1	83	5	0	0	2	0	0	0	26	0
<b>รวมกลุ่มประเทศยุโรป</b>	<b>1,476</b>	<b>723</b>	<b>753</b>	<b>72</b>	<b>316</b>	<b>354</b>	<b>350</b>	<b>0</b>	<b>0</b>	<b>175</b>	<b>4</b>	<b>4</b>	<b>7</b>	<b>118</b>	<b>76</b>
กรีซ(สาธารณรัฐเฮลเลนิก)	2	0	2	0	0	0	2	0	0	0	0	0	0	0	0
รัสเซีย	175	3	172	1	101	2	71	0	0	0	0	0	0	0	0
อังกฤษ	54	24	30	1	1	23	29	0	0	0	0	0	0	0	0
นอร์เวย์	15	7	8	1	2	3	5	0	0	3	1	0	0	0	0
เดนมาร์ก	189	189	0	0	0	18	0	0	0	171	0	0	0	0	0
สวีเดน	8	7	1	1	0	6	1	0	0	0	0	0	0	0	0
สวิตเซอร์แลนด์	12	6	6	0	0	6	6	0	0	0	0	0	0	0	0
ฟินแลนด์	27	18	9	11	7	7	2	0	0	0	0	0	0	0	0
เนเธอร์แลนด์	2	2	0	0	0	2	0	0	0	0	0	0	0	0	0
เยอรมนี	22	20	2	9	0	11	2	0	0	0	0	0	0	0	0
ฝรั่งเศส	17	11	6	0	0	11	6	0	0	0	0	0	0	0	0
ไอซ์แลนด์	4	4	0	3	0	1	0	0	0	0	0	0	0	0	0
ไอร์แลนด์	76	34	42	25	27	6	4	0	0	0	0	0	0	3	11

ตารางที่ 2.5 (ต่อ)

ประเทศ	รวม		เดินทางด้วยตนเอง		RE-ENTRY		กรมการ จัดหางานจัดตั้ง		นายจ้างพาดูจ้าง ไปทำงาน		นายจ้างส่งลูกจ้าง ไปฝึกงาน		บริษัทจัดตั้ง	
	รวม	ชาย	หญิง	ชาย	หญิง	ชาย	หญิง	ชาย	หญิง	ชาย	หญิง	ชาย	หญิง	ชาย
โปรตุเกส	410	282	128	0	1	182	62	0	0	0	0	0	100	65
อิตาลี	26	12	14	0	2	9	12	0	0	0	3	0	0	0
โครเอเชีย	21	4	17	0	7	0	10	0	0	0	0	0	4	0
เซอร์เบียและมอนเตเนโกร	0	0	0	0	0	0	0	0	0	0	0	0	0	0
ฮังการี	139	8	131	4	78	4	53	0	0	0	0	0	0	0
สเปน	69	57	12	9	3	47	8	0	0	1	1	0	0	0
สาธารณรัฐเช็ก	67	1	66	0	22	1	38	0	0	0	0	6	0	0
โมนาโก	1	0	1	0	0	0	1	0	0	0	0	0	0	0
โปแลนด์	48	11	37	5	29	5	7	0	1	1	0	0	0	0
ประเทศอื่นๆในกลุ่มประเทศยุโรป	92	23	69	2	36	10	31	0	0	2	0	0	11	0
<b>รวมกลุ่มประเทศอเมริกาเหนือ</b>	<b>685</b>	<b>393</b>	<b>292</b>	<b>76</b>	<b>64</b>	<b>304</b>	<b>219</b>	<b>0</b>	<b>2</b>	<b>6</b>	<b>11</b>	<b>3</b>	<b>0</b>	<b>0</b>
แคนาดา	128	93	35	42	12	51	23	0	0	0	0	0	0	0
เกาะเคแมน	2	1	1	0	0	1	1	0	0	0	0	0	0	0
สหรัฐอเมริกา	533	287	246	32	51	242	186	0	2	6	11	3	0	0
มารีนาห์เหนือ(ไต้หวัน)	2	1	1	1	0	0	1	0	0	0	0	0	0	0
กานา	0	0	0	0	0	0	0	0	0	0	0	0	0	0
ปานามา	1	1	0	1	0	0	0	0	0	0	0	0	0	0
ประเทศอื่นๆในกลุ่มประเทศอเมริกาเหนือ	19	10	9	0	1	10	8	0	0	0	0	0	0	0

ตารางที่ 2.5 (ต่อ)

ประเทศ	รวม		เดินทางด้วยตนเอง		RE-ENTRY		กรมการ จัดหางานจัดตั้ง		นายจ้างพาดูจ้าง ไปทำงาน		นายจ้างส่งลูกจ้าง ไปฝึกงาน		บริษัทจัดตั้ง		
	รวม	ชาย	หญิง	ชาย	หญิง	ชาย	หญิง	ชาย	หญิง	ชาย	หญิง	ชาย	หญิง	ชาย	หญิง
รวมกลุ่มประเทศอเมริกาใต้	5	2	3	0	1	2	1	0	0	0	1	0	0	0	0
อาร์เจนตินา	0	0	0	0	0	0	0	0	0	0	0	0	0	0	0
ประเทศอื่นๆในกลุ่มประเทศอเมริกาใต้	5	2	3	0	1	2	1	0	0	0	1	0	0	0	0
รวมกลุ่มประเทศออสเตรเลียและโอเชียเนีย	282	196	86	157	63	39	21	0	0	0	2	0	0	0	0
ออสเตรเลีย	12	6	6	0	0	6	4	0	0	0	2	0	0	0	0
นิวซีแลนด์	256	182	74	156	61	26	13	0	0	0	0	0	0	0	0
หมู่เกาะ ไซ โดมอน	0	0	0	0	0	0	0	0	0	0	0	0	0	0	0
ปาปัว นิวกินี	13	8	5	1	2	7	3	0	0	0	0	0	0	0	0
ประเทศอื่นๆในกลุ่มประเทศออสเตรเลีย และ โอเชียเนีย	1	0	1	0	0	0	1	0	0	0	0	0	0	0	0

ที่มา : กองบริหารแรงงานไทยไปต่างประเทศ กรมการจัดหางาน

ตารางที่ 2.6 จำนวนคนงานไทยที่ได้รับอนุญาตให้เดินทางไปทำงานต่างประเทศ  
 จำนวนตามประเภทอาชีพที่ไปทำงาน ที่ราชอาณาจักร  
 ๒ ปรระจํำปีงบปรระมําณ 2563 (มกรรคณ - มินคณ 2563)

ประเภทอาชีพ	จำนวนคนงานไทยที่ได้รับอนุญาตให้เดินทาง		
	รวม	ชาย	หญิง
<b>รวมทั้งสิ้น</b>	<b>22,415</b>	<b>16,779</b>	<b>5,636</b>
1. ผู้บัญญัติกฎหมาย ข้าราชการระดับอาวุโส ผู้จัดการ	394	272	122
2. ผู้ประกอบวิชาชีพด้านต่างๆ	892	631	261
3. ช่างเทคนิคและผู้ปฏิบัติงานที่เกี่ยวข้อง	1,673	701	972
4. เสมียน เจ้าหน้าที่	171	71	100
5. พนักงานบริการ พนักงานขายในร้านค้าและตลาด	2,552	1,116	1,436
6. ผู้ปฏิบัติงานฝีมือด้านการเกษตรและประมง	2,426	1,860	566
7. ผู้ปฏิบัติงานโดยใช้ฝีมือในธุรกิจต่างๆ	2,717	2,649	68
8. ผู้ปฏิบัติงานในโรงงาน ผู้ควบคุมเครื่องจักร และผู้ปฏิบัติงานด้านการประกอบ	6,380	5,022	1,358
9. อาชีพงานพื้นฐาน	5,210	4,457	753
10. ทหาร	0	0	0

ที่มา : กองบริหารแรงงานไทยไปต่างประเทศ กรมการจัดหางาน

ตารางที่ 3.1 การแนะนำแนวอาชีพเพื่อการมีงานทำ จำแนกตามจังหวัด  
ทั่วราชอาณาจักร

๗ ไตรมาสที่ 2 ประจำปีงบประมาณ 2563 (มกราคม - มีนาคม 2563)

จังหวัด	รวมทั้งหมด	นักเรียน นักศึกษา	ผู้ประกันตนกรณีว่างงาน	ประชาชนทั่วไป	เด็กและเยาวชนในสถานพินิจผู้ ถูกคุมประพฤติ และผู้ต้องขัง	ทหารกองประจำการ ที่ปลดเป็นทหารกองหนุน
	คน	คน	คน	คน	คน	คน
ทั่วราชอาณาจักร	136,320	103,675	18,607	10,324	1,924	1,790
กรุงเทพมหานคร	19,641	16,533	1,957	545	306	300
ภูมิภาค	116,679	87,142	16,650	9,779	1,618	1,490
ปริมณฑล	10,733	9,069	972	592	100	0
ภาคกลาง	24,162	16,708	4,348	2,414	250	442
ภาคเหนือ	23,064	15,957	3,560	2,592	555	400
ภาคตะวันออกเฉียงเหนือ	37,201	27,962	5,415	2,864	560	400
ภาคใต้	21,519	17,446	2,355	1,317	153	248
กรุงเทพมหานคร	19,641	16,533	1,957	545	306	300
กองส่งเสริมการมีงานทำ	0	0	0	0	0	0
สจก.พื้นที่ 1-10	19,641	16,533	1,957	545	306	300
สจก. 1 (สาทร)	2,345	2,090	204	51	0	0
สจก. 2 (ราษฎร์บูรณะ)	2,273	1,947	171	54	101	0
สจก. 3 (บางนา)	2,138	1,676	299	58	105	0
สจก. 4 (นวมินทร์)	2,410	2,185	168	57	0	0
สจก. 5 (มีนบุรี)	1,284	1,059	178	47	0	0
สจก. 6 (บางพลัด)	1,368	848	109	111	0	300

ตารางที่ 3.1 (ต่อ)

จังหวัด	รวมทั้งหมด	นักเรียน นักศึกษา	ผู้ประกันตนกรณีว่างงาน	ประชาชนทั่วไป	เด็กและเยาวชนในสถานพินิจผู้ ถูกคุมประพฤติ และผู้ต้องขัง	ทหารกองประจำการ ที่จะปลดเป็นทหารกองหนุน
	คน	คน	คน	คน	คน	คน
สงก. 7 (บรมราชชนนี)	1,977	1,748	182	47	0	0
สงก. 8 (ราชดำเนิน)	2,434	2,177	185	72	0	0
สงก. 9 (หลักสี่)	1,826	1,448	278	0	100	0
สงก. 10 (วิภาวดีรังสิต)	1,586	1,355	183	48	0	0
<b>ปริมณฑล</b>	<b>10,733</b>	<b>9,069</b>	<b>972</b>	<b>592</b>	<b>100</b>	<b>0</b>
สมุทรปราการ	2,527	2,251	119	157	0	0
นนทบุรี	1,922	1,573	173	126	50	0
ปทุมธานี	2,870	2,457	268	145	0	0
นครปฐม	1,464	1,234	143	87	0	0
สมุทรสาคร	1,950	1,554	269	77	50	0
<b>ภาคกลาง</b>	<b>24,162</b>	<b>16,708</b>	<b>4,348</b>	<b>2,414</b>	<b>250</b>	<b>442</b>
พระนครศรีอยุธยา	375	0	262	113	0	0
อ่างทอง	1,080	724	273	33	50	0
ลพบุรี	1,805	1,505	261	39	0	0
สิงห์บุรี	1,157	753	106	198	100	0
ชัยนาท	1,921	1,545	376	0	0	0
สระบุรี	256	0	155	101	0	0
ชลบุรี	1,233	1,015	156	62	0	0
ระยอง	881	686	106	89	0	0
จันทบุรี	2,055	1,738	122	195	0	0
ตราด	1,691	1,403	230	58	0	0
ฉะเชิงเทรา	1,403	1,019	355	29	0	0

ตารางที่ 3.1 (ต่อ)

จังหวัด	รวมทั้งหมด	นักเรียน นักศึกษา	ผู้ประกันตนกรณีว่างงาน	ประชาชนทั่วไป	เด็กและเยาวชนในสถานพินิจ ผู้ถูกคุมประพฤติ และผู้ต้องขัง	ทหารกองประจำการ ที่จะปลดเป็นทหารกองหนุน
	คน	คน	คน	คน	คน	คน
ปราจีนบุรี	830	0	830	0	0	0
นครนายก	1,612	1,212	153	247	0	0
สระแก้ว	1,208	882	326	0	0	0
ราชบุรี	1,375	850	51	269	0	205
กาญจนบุรี	1,934	1,656	175	103	0	0
สุพรรณบุรี	377	0	159	118	100	0
สมุทรสงคราม	530	330	140	60	0	0
เพชรบุรี	253	0	91	162	0	0
ประจวบคีรีขันธ์	2,186	1,390	21	538	0	237
<b>ภาคเหนือ</b>	<b>23,064</b>	<b>15,957</b>	<b>3,560</b>	<b>2,592</b>	<b>555</b>	<b>400</b>
เชียงใหม่	1,295	936	103	256	0	0
ลำพูน	395	0	147	248	0	0
ลำปาง	2,332	1,952	275	45	60	0
อุตรดิตถ์	2,225	1,493	640	92	0	0
แพร่	2,426	2,019	127	280	0	0
น่าน	2,298	1,856	188	146	108	0
พะเยา	563	0	238	125	0	200
เชียงราย	704	393	134	177	0	0
แม่ฮ่องสอน	831	530	130	75	96	0
นครสวรรค์	1,426	1,102	267	57	0	0
อุทัยธานี	420	0	128	242	50	0
กำแพงเพชร	342	0	125	217	0	0

ตารางที่ 3.1 (ต่อ)

จังหวัด	รวมทั้งหมด	นักเรียน นักศึกษา	ผู้ประกันตนกรณีว่างงาน	ประชาชนทั่วไป	เด็กและเยาวชนในสถานพินิจผู้ ถูกคุมประพฤติ และผู้ต้องขัง	ทหารกองประจำการ ที่จะปลดเป็นทหารกองหนุน
	คน	คน	คน	คน	คน	คน
ตาก	2,336	1,625	135	235	141	200
สุโขทัย	2,084	1,584	292	108	100	0
พิษณุโลก	1,332	1,017	220	95	0	0
พิจิตร	750	450	177	123	0	0
เพชรบูรณ์	1,305	1,000	234	71	0	0
<b>ภาคตะวันออกเฉียงเหนือ</b>	<b>37,201</b>	<b>27,962</b>	<b>5,415</b>	<b>2,864</b>	<b>560</b>	<b>400</b>
นครราชสีมา	300	0	300	0	0	0
บุรีรัมย์	1,745	1,364	255	126	0	0
สุรินทร์	317	0	317	0	0	0
ศรีสะเกษ	2,967	2,434	288	245	0	0
อุบลราชธานี	3,019	2,545	257	217	0	0
ยโสธร	2,662	1,980	552	130	0	0
ชัยภูมิ	2,165	1,548	378	239	0	0
อำนาจเจริญ	1,994	1,467	427	0	100	0
บึงกาฬ	1,486	712	512	158	104	0
หนองบัวลำภู	639	335	284	20	0	0
ขอนแก่น	470	0	153	163	154	0
อุดรธานี	3,320	2,540	137	243	0	400
เลย	1,913	1,426	166	219	102	0
หนองคาย	1,885	1,580	292	13	0	0
มหาสารคาม	2,227	1,990	0	237	0	0
ร้อยเอ็ด	2,506	2,144	252	110	0	0

ตารางที่ 3.1 (ต่อ)

จังหวัด	รวมทั้งหมด	นักเรียน นักศึกษา	ผู้ประกันตนกรณีว่างงาน	ประชาชนทั่วไป	เด็กและเยาวชนในสถานพินิจผู้ ถูกคุมประพฤติ และผู้ต้องขัง	ทหารกองประจำการ ที่จะปลดเป็นทหารกองหนุน
	คน	คน	คน	คน	คน	คน
กาฬสินธุ์	1,467	1,090	245	132	0	0
สกลนคร	3,226	2,867	159	200	0	0
นครพนม	2,426	1,940	209	177	100	0
มุกดาหาร	467	0	232	235	0	0
<b>ภาคใต้</b>	<b>21,519</b>	<b>17,446</b>	<b>2,355</b>	<b>1,317</b>	<b>153</b>	<b>248</b>
นครศรีธรรมราช	2,845	2,845	0	0	0	0
กระบี่	1,669	1,399	163	107	0	0
พังงา	1,297	985	136	176	0	0
ภูเก็ต	498	224	254	20	0	0
สุราษฎร์ธานี	2,624	2,354	205	65	0	0
ระนอง	1,134	850	107	177	0	0
ชุมพร	1,459	1,154	128	126	51	0
สงขลา	2,629	2,087	196	233	0	113
สตูล	1,654	1,378	243	33	0	0
ตรัง	2,165	1,723	318	124	0	0
พัทลุง	2,055	1,754	301	0	0	0
ปัตตานี	178	0	129	49	0	0
ยะลา	726	545	51	130	0	0
นราธิวาส	586	148	124	77	102	135

ตารางที่ 3.2 การประเมินอาชีวศึกษาให้แก่นักเรียน นักศึกษา ประชาชนทั่วไป และผู้ประกันตนกรณีว่างงาน จำแนกตามจังหวัด  
 ทั่วราชอาณาจักร

ไตรมาสที่ 2 ประจำปีงบประมาณ 2563 (มกราคม - มีนาคม 2563)

จังหวัด	รวมทั้งหมด			นักเรียน นักศึกษา		ประชาชนทั่วไป		ผู้ประกันตนกรณีว่างงาน	
	รวม	รวมทั้งหมด		ชาย	หญิง	ชาย	หญิง	ชาย	หญิง
		ชาย	หญิง						
ทั่วราชอาณาจักร	132,606	57,489	75,117	44,649	59,026	4,545	5,779	8,295	10,312
กรุงเทพมหานคร	19,035	7,213	11,822	6,224	10,309	219	326	770	1,187
ภูมิภาค	113,571	50,276	63,295	38,425	48,717	4,326	5,453	7,525	9,125
ปริมณฑล	10,633	4,609	6,024	3,924	5,145	245	347	440	532
ภาคกลาง	23,470	11,412	12,058	8,178	8,530	1,319	1,095	1,915	2,433
ภาคเหนือ	22,109	9,822	12,287	6,972	8,985	1,121	1,471	1,729	1,831
ภาคตะวันออกเฉียงเหนือ	36,241	16,165	20,076	12,352	15,610	1,213	1,651	2,600	2,815
ภาคใต้	21,118	8,268	12,850	6,999	10,447	428	889	841	1,514
กรุงเทพมหานคร	19,035	7,213	11,822	6,224	10,309	219	326	770	1,187
กองส่งเสริมการมีงานทำ	0	0	0	0	0	0	0	0	0
สอ.พื้นที่ 1-10	19,035	7,213	11,822	6,224	10,309	219	326	770	1,187
สอ. 1 (สาทร)	2,345	570	1,775	448	1,642	23	28	99	105
สอ. 2 (ราษฎร์บูรณะ)	2172	934	1238	832	1115	23	31	79	92
สอ. 3 (บางนา)	2033	889	1144	799	877	20	38	70	229
สอ. 4 (นวมินทร์)	2,410	1,129	1,281	1,023	1,162	26	31	80	88
สอ. 5 (มีนบุรี)	1,284	611	673	517	542	19	28	75	103
สอ. 6 (บางพลัด)	1,068	330	738	251	597	34	77	45	64
สอ. 7 (บรมราชชนนี)	1,977	937	1,040	842	906	25	22	70	112

ตารางที่ 3.2 (ต่อ)

จังหวัด	รวมทั้งหมด		นักเรียน นักศึกษา		ประชาชนทั่วไป		ผู้ประกันตนกรณีว่างงาน		
	รวม	ชาย	หญิง	ชาย	หญิง	ชาย	หญิง	ชาย	หญิง
สอ. 8 (ราชดำเนิน)	2,434	471	1,963	367	1,810	34	38	70	115
สอ. 9 (หลักสี่)	1,726	770	956	643	805	0	0	127	151
สอ. 10 (วิภาวดีรังสิต)	1,586	572	1,014	502	853	15	33	55	128
<b>ปริมณฑล</b>	<b>10,633</b>	<b>4,609</b>	<b>6,024</b>	<b>3,924</b>	<b>5,145</b>	<b>245</b>	<b>347</b>	<b>440</b>	<b>532</b>
สมุทรปราการ	2,527	1,339	1,188	1,218	1,033	60	97	61	58
นนทบุรี	1,872	832	1,040	695	878	59	67	78	95
ปทุมธานี	2,870	1,037	1,833	860	1,597	63	82	114	154
นครปฐม	1,464	545	919	465	769	25	62	55	88
สมุทรสาคร	1,900	856	1,044	686	868	38	39	132	137
<b>ภาคกลาง</b>	<b>23,470</b>	<b>11,412</b>	<b>12,058</b>	<b>8,178</b>	<b>8,530</b>	<b>1,319</b>	<b>1,095</b>	<b>1,915</b>	<b>2,433</b>
พระนครศรีอยุธยา	375	159	216	0	0	47	66	112	150
อ่างทอง	1,030	629	401	508	216	11	22	110	163
ลพบุรี	1,805	717	1,088	574	931	15	24	128	133
สิงห์บุรี	1,057	710	347	613	140	56	142	41	65
ชัยนาท	1,921	1,048	873	883	662	0	0	165	211
สระบุรี	256	130	126	0	0	48	53	82	73
ชลบุรี	1,233	745	488	656	359	25	37	64	92
ระยอง	881	596	285	501	185	50	39	45	61
ฉะเชิงเทรา	2,055	670	1,385	500	1,238	107	88	63	59
ตราด	1,691	877	814	745	658	28	30	104	126
ฉะเชิงเทรา	1,403	649	754	481	538	12	17	156	199
ปราจีนบุรี	830	356	474	0	0	0	0	356	474
นครนายก	1,612	607	1,005	471	741	83	164	53	100

ตารางที่ 3.2 (ต่อ)

จังหวัด	รวมทั้งหมด			นักเรียน นักศึกษา		ประชาชนทั่วไป		ผู้ประกันตนกรณีว่างงาน	
	รวม	ชาย	หญิง	ชาย	หญิง	ชาย	หญิง	ชาย	หญิง
สระแก้ว	1,208	568	640	411	471	0	0	157	169
ราชบุรี	1,170	485	685	358	492	105	164	22	29
กาญจนบุรี	1,934	734	1,200	602	1,054	53	50	79	96
สุพรรณบุรี	277	115	162	0	0	52	66	63	96
สมุทรสงคราม	530	235	295	148	182	25	35	62	78
เพชรบุรี	253	121	132	0	0	75	87	46	45
ประจวบคีรีขันธ์	1,949	1,261	688	727	663	527	11	7	14
<b>ภาคเหนือ</b>	<b>22,109</b>	<b>9,822</b>	<b>12,287</b>	<b>6,972</b>	<b>8,985</b>	<b>1,121</b>	<b>1,471</b>	<b>1,729</b>	<b>1,831</b>
เชียงใหม่	1,295	520	775	376	560	107	149	37	66
ลำพูน	395	157	238	0	0	99	149	58	89
ลำปาง	2,272	944	1,328	765	1,187	25	20	154	121
อุตรดิตถ์	2,225	1,026	1,199	630	863	38	54	358	282
แพร่	2,426	905	1,521	719	1,300	122	158	64	63
น่าน	2,190	1,146	1,044	989	867	62	84	95	93
พะเยา	363	165	198	0	0	54	71	111	127
เชียงราย	704	246	458	138	255	56	121	52	82
แม่ฮ่องสอน	735	382	353	280	250	39	36	63	67
นครสวรรค์	1,426	639	787	491	611	23	34	125	142
อุทัยธานี	370	159	211	0	0	109	133	50	78
กำแพงเพชร	342	202	140	0	0	125	92	77	48
ตาก	1,995	878	1,117	723	902	95	140	60	75
สุโขทัย	1,984	1,047	937	855	729	37	71	155	137
พิษณุโลก	1,332	531	801	385	632	39	56	107	113

ตารางที่ 3.2 (ต่อ)

จังหวัด	รวมทั้งหมด			นักเรียน นักศึกษา		ประชาชนทั่วไป		ผู้ประกันตนกรณีว่างงาน	
	รวม	รวมทั้งหมด		ชาย	หญิง	ชาย	หญิง	ชาย	หญิง
		ชาย	หญิง						
พิจิตร	750	333	417	206	244	59	64	68	109
เพชรบูรณ์	1,305	542	763	415	585	32	39	95	139
<b>ภาคตะวันออกเฉียงเหนือ</b>	<b>36,241</b>	<b>16,165</b>	<b>20,076</b>	<b>12,352</b>	<b>15,610</b>	<b>1,213</b>	<b>1,651</b>	<b>2,600</b>	<b>2,815</b>
นครราชสีมา	300	153	147	0	0	0	0	153	147
บุรีรัมย์	1,745	787	958	618	746	51	75	118	137
สุรินทร์	317	168	149	0	0	0	0	168	149
ศรีสะเกษ	2,967	1,333	1,634	1,104	1,330	88	157	141	147
อุบลราชธานี	3,019	1,272	1,747	1,061	1,484	102	115	109	148
ยโสธร	2,662	1,221	1,441	913	1,067	58	72	250	302
ชัยภูมิ	2,165	931	1,234	687	861	93	146	151	227
อำนาจเจริญ	1,894	940	954	722	745	0	0	218	209
บึงกาฬ	1,382	645	737	301	411	73	85	271	241
หนองบัวลำภู	639	309	330	142	193	1	19	166	118
ขอนแก่น	316	132	184	0	0	66	97	66	87
อุดรธานี	2,920	1,312	1,608	1,143	1,397	107	136	62	75
เลย	1,811	763	1,048	585	841	107	112	71	95
หนองคาย	1,885	898	987	731	849	7	6	160	132
มหาสารคาม	2,227	904	1,323	780	1,210	124	113	0	0
ร้อยเอ็ด	2,506	1,081	1,425	936	1,208	48	62	97	155
กาฬสินธุ์	1,467	643	824	468	622	61	71	114	131
สกลนคร	3,226	1,524	1,702	1,349	1,518	99	101	76	83
นครพนม	2,326	972	1,354	812	1,128	66	111	94	115
มุกดาหาร	467	177	290	0	0	62	173	115	117

ตารางที่ 3.2 (ต่อ)

จังหวัด	รวมทั้งหมด		นักเรียน นักศึกษา		ประชาชนทั่วไป		ผู้ประกันตนกรณีว่างงาน		
	รวม	ชาย	หญิง	ชาย	หญิง	ชาย	หญิง	ชาย	หญิง
<b>ภาคใต้</b>	<b>21,118</b>	<b>8,268</b>	<b>12,850</b>	<b>6,999</b>	<b>10,447</b>	<b>428</b>	<b>889</b>	<b>841</b>	<b>1,514</b>
นครศรีธรรมราช	2,845	1,074	1,771	1,074	1,771	0	0	0	0
กระบี่	1,669	692	977	607	792	34	73	51	112
พังงา	1,297	370	927	265	720	61	115	44	92
ภูเก็ต	498	285	213	178	46	4	16	103	151
สุราษฎร์ธานี	2,624	1,217	1,407	1,115	1,239	28	37	74	131
ระนอง	1,134	482	652	369	481	71	106	42	65
ชุมพร	1,408	593	815	476	678	68	58	49	79
สงขลา	2,516	1,015	1,501	880	1,207	48	185	87	109
สตูล	1,654	603	1,051	550	828	4	29	49	194
ตรัง	2,165	754	1,411	642	1,081	33	91	79	239
พัทลุง	2,055	814	1,241	679	1,075	0	0	135	166
ปัตตานี	178	52	126	0	0	15	34	37	92
ยะลา	726	155	571	94	451	37	93	24	27
นราธิวาส	349	162	187	70	78	25	52	67	57

ตารางที่ 3.3 การส่งเสริมการมีงานทำให้ทหารกองประจำการที่จะปลดเป็นทหารกองหนุน อำเภอตามจังหวัด  
 ทวีธาภิเศก

๒) มาตรการที่ 2 ประจำปีงบประมาณ 2563 (มกราคม - มีนาคม 2563)

จังหวัด	กิจกรรมส่งเสริมการมีงานทำให้ทหารกองประจำการที่จะปลดเป็นทหารกองหนุน						
	ผู้เข้าร่วมงาน (คน)	ส่งเสริมอาชีพและ ทดลองปฏิบัติ (คน)	ผู้เข้ารับการ บรรยาย / อภิปราย (คน)	รับคำปรึกษา/แนะ แนวอาชีพ (คน)	ทดสอบวัด บุคลิกภาพ (คน)	แผน (คน)	เยี่ยม (คน)
ทวีธาภิเศก	1,790	1,544	1,790	1,093	833	2,255	1,048
กรมทพมหานคร	300	294	300	100	0	450	250
ภูมิภาค	1,490	1,250	1,490	993	833	1,805	798
ปริมณฑล	0	0	0	0	0	0	0
ภาคกลาง	442	442	442	442	442	457	0
ภาคเหนือ	400	339	400	280	43	700	150
ภาคตะวันออกเฉียงเหนือ	400	400	400	150	100	400	400
ภาคใต้	248	69	248	121	248	248	248
กรมทพมหานคร	300	294	300	100	0	450	250
กองส่งเสริมการมีงานทำ สจก.พื้นที่ 1-10	0	0	0	0	0	0	0
สจก. 1 (สาทร)	300	294	300	100	0	450	250
สจก. 2 (ราษฎร์บูรณะ)	0	0	0	0	0	0	0
สจก. 3 (บางนา)	0	0	0	0	0	0	0

**ตารางที่ 3.3 (ต่อ)**

จังหวัด	กิจกรรมส่งเสริมการมีงานทำให้ทหารกองประจำการที่ปลดเป็นทหารกองหนุน						
	ผู้เข้าร่วมงาน	ส่งเสริมอาชีพและ ทดลองปฏิบัติ	ผู้เข้าฟังการ บรรยาย / อภิปราย	รับคำปรึกษา/แนะ แนวอาชีพ	ทดสอบวัด บุคลิกภาพ	เผยแพร่เอกสาร	
	(คน)	(คน)	(คน)	(คน)	(คน)	แผ่น	ฉบับ
สงค. 4 (นมินทร์)	0	0	0	0	0	0	0
สงค. 5 (สินบุรี)	0	0	0	0	0	0	0
สงค. 6 (บางพลัด)	300	294	300	100	0	450	250
สงค. 7 (บรมราชชนนี)	0	0	0	0	0	0	0
สงค. 8 (ราชดำเนิน)	0	0	0	0	0	0	0
สงค. 9 (หลักสี่)	0	0	0	0	0	0	0
สงค. 10 (วิภาวดีรังสิต)	0	0	0	0	0	0	0
<b>ปริมาณรวม</b>	<b>0</b>	<b>0</b>	<b>0</b>	<b>0</b>	<b>0</b>	<b>0</b>	<b>0</b>
สมุทรปราการ	0	0	0	0	0	0	0
นนทบุรี	0	0	0	0	0	0	0
ปทุมธานี	0	0	0	0	0	0	0
นครปฐม	0	0	0	0	0	0	0
สมุทรสาคร	0	0	0	0	0	0	0
<b>ภาคกลาง</b>	<b>442</b>	<b>442</b>	<b>442</b>	<b>442</b>	<b>442</b>	<b>457</b>	<b>0</b>
พระนครศรีอยุธยา	0	0	0	0	0	0	0
อ่างทอง	0	0	0	0	0	0	0
ลพบุรี	0	0	0	0	0	0	0
สิงห์บุรี	0	0	0	0	0	0	0
ชัยนาท	0	0	0	0	0	0	0

**ตารางที่ 3.3 (ต่อ)**

จังหวัด	กิจกรรมส่งเสริมการทำอาหารกองประจำการที่จัดเป็นทหารกองหนุน						
	ผู้เข้าร่วมงาน	ส่งเสริมอาชีพและ ทดลองปฏิบัติ	ผู้เข้าฟังการ บรรยาย / อภิปราย	รับคำปรึกษา/แนะ แนวอาชีพ	ทดสอบวัด บุคลิกภาพ	เผยแพร่เอกสาร	
	(คน)	(คน)	(คน)	(คน)	(คน)	แผ่น	ฉบับ
สระบุรี	0	0	0	0	0	0	0
ชลบุรี	0	0	0	0	0	0	0
ระยอง	0	0	0	0	0	0	0
จันทบุรี	0	0	0	0	0	0	0
ตราด	0	0	0	0	0	0	0
ฉะเชิงเทรา	0	0	0	0	0	0	0
ปราจีนบุรี	0	0	0	0	0	0	0
นครนายก	0	0	0	0	0	0	0
สระแก้ว	0	0	0	0	0	0	0
ราชบุรี	205	205	205	205	205	220	0
กาญจนบุรี	0	0	0	0	0	0	0
สุพรรณบุรี	0	0	0	0	0	0	0
สมุทรสงคราม	0	0	0	0	0	0	0
เพชรบุรี	0	0	0	0	0	0	0
ประจำนครราชสีมา	237	237	237	237	237	237	0
<b>ภาคเหนือ</b>	<b>400</b>	<b>339</b>	<b>400</b>	<b>280</b>	<b>43</b>	<b>700</b>	<b>150</b>
เชียงใหม่	0	0	0	0	0	0	0
ลำพูน	0	0	0	0	0	0	0
ลำปาง	0	0	0	0	0	0	0

ตารางที่ 3.3 (ต่อ)

จังหวัด	กิจกรรมส่งเสริมการมีงานทำให้ทหารกองประจำการที่ปลดเป็นทหารกองหนุน						
	ผู้เข้าร่วมงาน	ส่งเสริมอาชีพและ ทดลองปฏิบัติ	ผู้เข้าฟังการ บรรยาย / อภิปราย	รับคำปรึกษา/แนะ แนวอาชีพ	ทดสอบวัด บุคลิกภาพ	เผยแพร่เอกสาร	
	(คน)	(คน)	(คน)	(คน)	(คน)	แผ่น	ฉบับ
อุดรธานี	0	0	0	0	0	0	0
แพร่	0	0	0	0	0	0	0
น่าน	0	0	0	0	0	0	0
พะเยา	200	200	200	80	43	400	0
เชียงราย	0	0	0	0	0	0	0
แม่ฮ่องสอน	0	0	0	0	0	0	0
นครสวรรค์	0	0	0	0	0	0	0
อุทัยธานี	0	0	0	0	0	0	0
กำแพงเพชร	0	0	0	0	0	0	0
ตาก	200	139	200	200	0	300	150
สุโขทัย	0	0	0	0	0	0	0
พิษณุโลก	0	0	0	0	0	0	0
พิจิตร	0	0	0	0	0	0	0
เพชรบูรณ์	0	0	0	0	0	0	0
<b>ภาคตะวันออกเฉียงเหนือ</b>	<b>400</b>	<b>400</b>	<b>400</b>	<b>150</b>	<b>100</b>	<b>400</b>	<b>400</b>
นครราชสีมา	0	0	0	0	0	0	0
บุรีรัมย์	0	0	0	0	0	0	0
สุรินทร์	0	0	0	0	0	0	0
ศรีสะเกษ	0	0	0	0	0	0	0



ตารางที่ 3.3 (ต่อ)

จังหวัด	กิจกรรมส่งเสริมการมีงานทำให้ทหารกองประจำการที่ปลดเป็นทหารกองหนุน							
	ผู้เข้าร่วมงาน	ส่งเสริมอาชีพและ ทดลองปฏิบัติ	ผู้เข้าฟังการ บรรยาย / อภิปราย	รับค่าบริการ/แนะ แนวอาชีพ	ทดสอบวัด บุคลิกภาพ	เผยแพร่เอกสาร		
	(คน)	(คน)	(คน)	(คน)	(คน)	แผ่น	ฉบับ	เล่ม
พังงา	0	0	0	0	0	0	0	0
ภูเก็ต	0	0	0	0	0	0	0	0
สุราษฎร์ธานี	0	0	0	0	0	0	0	0
ระนอง	0	0	0	0	0	0	0	0
ชุมพร	0	0	0	0	0	0	0	0
สงขลา	113	0	113	23	113	113	113	0
สตูล	0	0	0	0	0	0	0	0
ตรัง	0	0	0	0	0	0	0	0
พัทลุง	0	0	0	0	0	0	0	0
ปัตตานี	0	0	0	0	0	0	0	0
ยะลา	0	0	0	0	0	0	0	0
นครศรีธรรมราช	135	69	135	98	135	135	135	135

ตารางที่ 3.4 แผนและแนวอาชีพและส่งเสริมอาชีพให้เด็กและเยาวชนในสถานพินิจ ผู้ถูกคุมประพฤติ และผู้ต้องขัง

จำแนกตามจังหวัด ทัวราชอาณาจักร

๒๕๖๓-๒๕๖๕ (มกราคม - มีนาคม ๒๕๖๓)

จังหวัด	กิจกรรมแนะแนวอาชีพและส่งเสริมอาชีพให้เด็กและเยาวชนในสถานพินิจ ผู้ถูกคุมประพฤติ และผู้ต้องขัง																												
	รวมผู้เข้าร่วมกิจกรรมทั้งสิ้น					ผู้เข้าร่วมกิจกรรม					ส่งเสริมอาชีพและทดลองปฏิบัติ				รับคำปรึกษาแนะนำอาชีพ				ทดสอบวัดบุคลิกภาพ		เผยแพร่เอกสาร								
	รวม		เด็กและเยาวชนในสถานพินิจ ผู้ถูกคุมประพฤติ			ผู้ต้องขัง			ชาย		หญิง		รวม		ชาย		หญิง		รวม		ชาย		หญิง		รวม		แผ่น	ฉบับ	เล่ม
	ชาย	หญิง	รวม	ชาย	หญิง	รวม	ชาย	หญิง	รวม	ชาย	หญิง	รวม	ชาย	หญิง	รวม	ชาย	หญิง	รวม	ชาย	หญิง	รวม	ชาย	หญิง	รวม					
ทั่วราชอาณาจักร	1,353	571	1,924	485	25	510	868	546	1,414	920	564	1,484	1,353	571	1,924	1,327	448	1,775	588	139	727	3,972	1,409	597					
กรุงเทพมหานคร	105	201	306	105	0	105	0	201	201	50	201	251	105	201	306	105	111	216	0	0	0	1,055	105	102					
ภูมิภาค	1,248	370	1,618	380	25	405	868	345	1,213	870	363	1,233	1,248	370	1,618	1,222	337	1,559	588	139	727	2,917	1,304	495					
ปริมณฑล	50	50	100	0	0	0	50	50	100	50	50	100	50	50	100	50	50	100	0	50	50	100	50	0					
ภาคกลาง	203	47	250	88	12	100	115	35	150	203	47	250	203	47	250	203	47	250	115	35	150	664	580	69					
ภาคเหนือ	470	85	555	0	0	0	470	85	555	289	85	374	470	85	555	470	85	555	215	9	224	1,044	436	228					
ภาคตะวันออกเฉียงเหนือ	481	79	560	248	10	258	233	69	302	284	72	356	481	79	560	481	79	560	214	42	256	950	202	162					
ภาคใต้	44	109	153	44	3	47	0	106	106	44	109	153	44	109	153	18	76	94	44	3	47	159	36	36					
กรุงเทพมหานคร	105	201	306	105	0	105	0	201	201	50	201	251	105	201	306	105	111	216	0	0	0	1,055	105	102					
กองส่งเสริมการมีงานทำ	0	0	0	0	0	0	0	0	0	0	0	0	0	0	0	0	0	0	0	0	0	0	0	0					
สจก.พื้นที่ 1-10	105	201	306	105	0	105	0	201	201	50	201	251	105	201	306	105	111	216	0	0	0	1,055	105	102					
สจก. 1 (สาทร)	0	0	0	0	0	0	0	0	0	0	0	0	0	0	0	0	0	0	0	0	0	0	0	0					
สจก. 2 (ราษฎร์บูรณะ)	0	101	101	0	0	0	0	101	101	0	101	101	0	101	101	0	101	101	0	0	0	750	0	101					
สจก. 3 (บางนา)	105	0	105	105	0	0	0	0	0	50	0	50	105	0	105	105	0	105	0	0	0	105	105	1					
สจก. 4 (นวมินทร์)	0	0	0	0	0	0	0	0	0	0	0	0	0	0	0	0	0	0	0	0	0	0	0	0					
สจก. 5 (มีนบุรี)	0	0	0	0	0	0	0	0	0	0	0	0	0	0	0	0	0	0	0	0	0	0	0	0					
สจก. 6 (บางพลัด)	0	0	0	0	0	0	0	0	0	0	0	0	0	0	0	0	0	0	0	0	0	0	0	0					
สจก. 7 (บรมราชชนนี)	0	0	0	0	0	0	0	0	0	0	0	0	0	0	0	0	0	0	0	0	0	0	0	0					
สจก. 8 (ราชดำเนิน)	0	0	0	0	0	0	0	0	0	0	0	0	0	0	0	0	0	0	0	0	0	0	0	0					







ตารางที่ 3.4 (ต่อ)

จังหวัด	กิจกรรมแนะแนวอาชีพและส่งเสริมอาชีพให้เด็กและเยาวชนในสถานพินิจ ผู้ถูกคุมประพฤติก และผู้ต้องขัง																															
	รวมผู้เข้าร่วมกิจกรรมทั้งสิ้น				ผู้เข้าร่วมกิจกรรม					ส่งเสริมอาชีพและทดลองปฏิบัติ			เข้ารับฟังบรรยายเกี่ยวกับอาชีพ			รับคำปรึกษา/แนะแนวอาชีพ			ทดสอบวัดบุคลิกภาพ			เผยแพร่เอกสาร										
	ชาย	หญิง	รวม	เด็กและเยาวชนในสถานพินิจ ผู้ถูกคุมประพฤติก		ชาย	หญิง	รวม	ชาย	หญิง	รวม	ชาย	หญิง	รวม	ชาย	หญิง	รวม	ชาย	หญิง	รวม	ชาย	หญิง	รวม	แผ่น	ฉบับ	เล่ม						
				ผู้ต้องขัง	ผู้ต้องขัง																											
กระบี่	0	0	0	0	0	0	0	0	0	0	0	0	0	0	0	0	0	0	0	0	0	0	0	0	0	0	0					
พังงา	0	0	0	0	0	0	0	0	0	0	0	0	0	0	0	0	0	0	0	0	0	0	0	0	0	0	0					
ภูเก็ต	0	0	0	0	0	0	0	0	0	0	0	0	0	0	0	0	0	0	0	0	0	0	0	0	0	0	0					
สุราษฎร์ธานี	0	0	0	0	0	0	0	0	0	0	0	0	0	0	0	0	0	0	0	0	0	0	0	0	0	0	0					
ระนอง	0	0	0	0	0	0	0	0	0	0	0	0	0	0	0	0	0	0	0	0	0	0	0	0	0	0	0					
ชุมพร	0	51	51	0	0	0	51	0	51	51	0	51	0	51	0	51	0	51	0	51	0	0	0	51	0	0	0					
สงขลา	0	0	0	0	0	0	0	0	0	0	0	0	0	0	0	0	0	0	0	0	0	0	0	0	0	0	0					
สตูล	0	0	0	0	0	0	0	0	0	0	0	0	0	0	0	0	0	0	0	0	0	0	0	0	0	0	0					
ตรัง	0	0	0	0	0	0	0	0	0	0	0	0	0	0	0	0	0	0	0	0	0	0	0	0	0	0	0					
พัทลุง	0	0	0	0	0	0	0	0	0	0	0	0	0	0	0	0	0	0	0	0	0	0	0	0	0	0	0					
ปัตตานี	0	0	0	0	0	0	0	0	0	0	0	0	0	0	0	0	0	0	0	0	0	0	0	0	0	0	0					
ยะลา	0	0	0	0	0	0	0	0	0	0	0	0	0	0	0	0	0	0	0	0	0	0	0	0	0	0	0					
นราธิวาส	44	58	102	44	3	47	0	55	55	102	44	58	102	44	58	102	44	58	102	102	44	58	102	18	25	43	44	3	47	108	36	36

ตารางที่ 3.5 สร้างเครื่องจ่ายการแนะนำอาชีพ จำแนกตามจังหวัด  
ที่ข้าราชการ

ไตรมาสที่ 2 ประจำปีงบประมาณ 2563 (มกราคม - มีนาคม 2563)

จังหวัด	กิจกรรมสร้างเครื่องจ่ายการแนะนำอาชีพ				รวม
	จำนวน / แห่ง	ชาย	หญิง	ผู้เข้าร่วมสัมมนา	
ข้าราชการ	295	100	414	514	
กรุงเทพมหานคร	157	29	142	171	
ภูมิภาค	138	71	272	343	
ปริมณฑล	0	0	0	0	
ภาคกลาง	68	19	51	70	
ภาคเหนือ	0	0	0	0	
ภาคตะวันออกเฉียงเหนือ	69	42	165	207	
ภาคใต้	1	10	56	66	
กรุงเทพมหานคร	157	29	142	171	
กองส่งเสริมการมีงานทำ	157	29	142	171	
สอ.พื้นที่ 1-10	0	0	0	0	
สอ. 1 (สาทร)	0	0	0	0	
สอ. 2 (ราษฎร์บูรณะ)	0	0	0	0	
สอ. 3 (บางนา)	0	0	0	0	
สอ. 4 (นวมินทร์)	0	0	0	0	
สอ. 5 (มีนบุรี)	0	0	0	0	
สอ. 6 (บางพลัด)	0	0	0	0	
สอ. 7 (บรมราชชนนี)	0	0	0	0	
สอ. 8 (ราชดำเนิน)	0	0	0	0	
สอ. 9 (หลักสี่)	0	0	0	0	
สอ. 10 (วิภาวดีรังสิต)	0	0	0	0	
ปริมณฑล	0	0	0	0	
สมุทรปราการ	0	0	0	0	

## ตารางที่ 3.5 (ต่อ)

จังหวัด	กิจกรรมสร้างเครือข่ายการแนะแนวอาชีพ			
	ผู้เข้าร่วมสัมมนา			
	จำนวน / แห่ง	ชาย	หญิง	รวม
นนทบุรี	0	0	0	0
ปทุมธานี	0	0	0	0
นครปฐม	0	0	0	0
สมุทรสาคร	0	0	0	0
ภาคกลาง	68	19	51	70
พระนครศรีอยุธยา	0	0	0	0
อ่างทอง	0	0	0	0
ลพบุรี	0	0	0	0
สิงห์บุรี	0	0	0	0
ชัยนาท	0	0	0	0
สระบุรี	0	0	0	0
ชลบุรี	0	0	0	0
ระยอง	0	0	0	0
จันทบุรี	0	0	0	0
ตราด	0	0	0	0
ฉะเชิงเทรา	0	0	0	0
ปราจีนบุรี	0	0	0	0
นครนายก	0	0	0	0
สระแก้ว	0	0	0	0
ราชบุรี	0	0	0	0
กาญจนบุรี	0	0	0	0
สุพรรณบุรี	68	19	51	70
สมุทรสงคราม	0	0	0	0
เพชรบุรี	0	0	0	0
ประจวบคีรีขันธ์	0	0	0	0
ภาคเหนือ	0	0	0	0
เชียงใหม่	0	0	0	0
ลำพูน	0	0	0	0

## ตารางที่ 3.5 (ต่อ)

จังหวัด	กิจกรรมสร้างเครือข่ายการแนะแนวอาชีพ			
	ผู้เข้าร่วมสัมมนา			
	จำนวน / แห่ง	ชาย	หญิง	รวม
ลำปาง	0	0	0	0
อุตรดิตถ์	0	0	0	0
แพร่	0	0	0	0
น่าน	0	0	0	0
พะเยา	0	0	0	0
เชียงราย	0	0	0	0
แม่ฮ่องสอน	0	0	0	0
นครสวรรค์	0	0	0	0
อุทัยธานี	0	0	0	0
กำแพงเพชร	0	0	0	0
ตาก	0	0	0	0
สุโขทัย	0	0	0	0
พิษณุโลก	0	0	0	0
พิจิตร	0	0	0	0
เพชรบูรณ์	0	0	0	0
<b>ภาคตะวันออกเฉียงเหนือ</b>	<b>69</b>	<b>42</b>	<b>165</b>	<b>207</b>
นครราชสีมา	0	0	0	0
บุรีรัมย์	0	0	0	0
สุรินทร์	4	12	65	77
ศรีสะเกษ	0	0	0	0
อุบลราชธานี	0	0	0	0
ยโสธร	0	0	0	0
ชัยภูมิ	0	0	0	0
อำนาจเจริญ	63	15	50	65
บึงกาฬ	0	0	0	0
หนองบัวลำภู	0	0	0	0
ขอนแก่น	2	15	50	65
อุดรธานี	0	0	0	0

ตารางที่ 3.5 (ต่อ)

จังหวัด	กิจกรรมสร้างเครือข่ายการแนะแนวอาชีพ			
	ผู้เข้าร่วมสัมมนา			
	จำนวน / แห่ง	ชาย	หญิง	รวม
เลย	0	0	0	0
หนองคาย	0	0	0	0
มหาสารคาม	0	0	0	0
ร้อยเอ็ด	0	0	0	0
กาฬสินธุ์	0	0	0	0
สกลนคร	0	0	0	0
นครพนม	0	0	0	0
มุกดาหาร	0	0	0	0
<b>ภาคใต้</b>	<b>1</b>	<b>10</b>	<b>56</b>	<b>66</b>
นครศรีธรรมราช	0	0	0	0
กระบี่	0	0	0	0
พังงา	0	0	0	0
ภูเก็ต	0	0	0	0
สุราษฎร์ธานี	0	0	0	0
ระนอง	0	0	0	0
ชุมพร	0	0	0	0
สงขลา	1	10	56	66
สตูล	0	0	0	0
ตรัง	0	0	0	0
พัทลุง	0	0	0	0
ปัตตานี	0	0	0	0
ยะลา	0	0	0	0
นราธิวาส	0	0	0	0

ตารางที่ 3.6 ส่งเสริมการรับงานไปทำที่บ้าน อำเภอตามจังหวัด  
 ทวีราชอาณาจักร

ไตรมาสที่ 2 ประจำปีงบประมาณ 2563 (มกราคม - มีนาคม 2563)

จังหวัด	กิจกรรมส่งเสริมการรับงานไปทำที่บ้าน												ออกเยี่ยมผู้รับงานไปทำที่บ้าน								
	ผู้ได้รับการส่งเสริม						จดทะเบียนเป็นผู้รับงานไปทำที่บ้าน (คน)						ออกติดต่อสถานประกอบการ (แห่ง)			แยกแพร่เอกสาร					
	รวมผู้ร่วมกิจกรรม (1)+(2)+(3)			ประชาชนทั่วไปที่ประสงค์จะรับงานฯ (1) (คน)			กลุ่มผู้รับงาน/ผู้รับงานฯ (2) (คน)			ผู้มีบัตรสวัสดิการแห่งรัฐ (3) (คน)			รายบุคคล			รวม					
	ชาย	หญิง	รวม	ชาย	หญิง	รวม	ชาย	หญิง	รวม	ชาย	หญิง	รวม	ชาย	หญิง	รวม	ชาย	หญิง	รวม	แผ่น	ฉบับ	เล่ม
ทวีราชอาณาจักร	29	211	240	6	38	44	22	152	174	22	21	28	37	152	189	0	18	18	6,148	1,870	531
กรุงเทพมหานคร	2	18	20	1	16	17	0	0	0	3	2	3	5	10	15	0	0	0	10	99	0
ภูมิภาค	27	193	220	5	22	27	22	152	174	19	19	25	32	142	174	0	18	18	6,138	1,771	531
ปริมณฑล	0	0	0	0	0	0	0	0	0	0	0	2	2	13	15	0	0	0	0	9	0
ภาคกลาง	5	40	45	2	10	12	3	30	33	0	0	3	2	18	20	0	0	0	2,685	236	107
ภาคเหนือ	8	65	73	3	6	9	5	46	51	13	13	7	7	34	41	0	7	7	1,892	383	169
ภาคตะวันออกเฉียงเหนือ	5	57	62	0	0	0	5	57	62	0	0	9	18	34	52	0	11	11	1,279	939	156
ภาคใต้	9	31	40	0	6	6	9	19	28	6	6	4	3	43	46	0	0	0	282	204	99
กรุงเทพมหานคร	2	18	20	1	16	17	0	0	0	1	2	3	5	10	15	0	0	0	10	99	0
กองส่งเสริมการมีงานทำ	0	0	0	0	0	0	0	0	0	0	0	0	0	0	0	0	0	0	0	0	0
สจก.พื้นที่ 1-10	2	18	20	1	16	17	0	0	0	1	2	3	5	10	15	0	0	0	10	99	0
สจก. 1 (สาทร)	1	9	10	1	9	10	0	0	0	0	0	0	0	0	0	0	0	0	0	0	0
สจก. 2 (ราษฎร์บูรณะ)	0	0	0	0	0	0	0	0	0	0	0	0	0	0	0	0	0	0	0	0	0
สจก. 3 (บางนา)	0	0	0	0	0	0	0	0	0	0	0	0	0	0	0	0	0	0	0	0	0
สจก. 4 (นวมินทร์)	0	0	0	0	0	0	0	0	0	0	0	0	0	0	0	0	0	0	0	0	0
สจก. 5 (มีนบุรี)	0	0	0	0	0	0	0	0	0	0	0	1	2	3	5	0	0	0	0	0	89
สจก. 6 (บางพลัด)	0	0	0	0	0	0	0	0	0	0	0	0	0	0	0	0	0	0	0	0	0
สจก. 7 (บรมราชชนนี)	0	0	0	0	0	0	0	0	0	0	0	0	0	0	0	0	0	0	0	0	0
สจก. 8 (ราชดำเนิน)	1	9	10	0	7	7	0	0	0	1	2	3	0	0	0	0	0	0	0	0	0
สจก. 9 (หลักสี่)	0	0	0	0	0	0	0	0	0	0	0	2	3	7	10	0	0	0	10	10	0

ตารางที่ 3.6 (ต่อ)

จังหวัด	กิจกรรมส่งเสริมการรับงานไปทำที่บ้าน																				
	ผู้ได้รับการส่งเสริม <sup>1</sup>						จดทะเบียนเป็นผู้รับงานไปทำที่บ้าน (คน)						ออกติดตามสถานประกอบการ (แห่ง)	ออกเยี่ยมผู้รับงานไปทำที่บ้าน (ครั้ง)	เผยแพร่เอกสาร						
	รวมผู้ร่วมกิจกรรม (1)+(2)+(3)		ประชาชนทั่วไปที่ประสงค์จะรับงาน <sup>1</sup> (1)		กลุ่มผู้รับงาน/ผู้รับงาน <sup>1</sup> (2)		ผู้มีตราสวัสดิการแห่งรัฐ (3)		รายกลุ่ม		รายบุคคล				แผ่น	ฉบับ	เล่ม				
	ชาย	หญิง	รวม	ชาย	หญิง	รวม	ชาย	หญิง	รวม	ชาย	หญิง	รวม									
สตก. 10 (วิภาวดีรังสิต)	0	0	0	0	0	0	0	0	0	0	0	0	0	0	0	0	0	0	0		
ปริมณฑล	0	0	0	0	0	0	0	0	2	13	15	0	0	0	4	0	0	9	0		
สมุทรปราการ	0	0	0	0	0	0	0	0	0	0	0	0	0	0	0	0	0	0	0		
นนทบุรี	0	0	0	0	0	0	0	0	0	0	0	0	0	0	1	0	0	3	0		
ปทุมธานี	0	0	0	0	0	0	0	0	0	0	0	0	0	0	0	0	0	0	0		
นครปฐม	0	0	0	0	0	0	0	0	2	13	15	0	0	0	3	0	0	6	0		
สมุทรสาคร	0	0	0	0	0	0	0	0	0	0	0	0	0	0	0	0	0	0	0		
ภาคกลาง	5	40	45	2	10	12	3	30	33	0	0	3	2	18	20	0	0	34	2,685	236	107
พระนครศรีอยุธยา	0	0	0	0	0	0	0	0	0	0	0	0	0	0	0	0	0	0	0	0	0
อ่างทอง	1	5	6	0	0	0	1	5	6	0	0	0	0	0	0	0	0	3	56	0	0
ลพบุรี	0	0	0	0	0	0	0	0	0	0	0	0	0	0	0	0	0	0	0	0	0
สิงห์บุรี	0	0	0	0	0	0	0	0	0	0	0	0	0	0	0	0	0	0	0	0	0
ชัยนาท	0	0	0	0	0	0	0	0	0	0	0	0	0	0	0	0	0	0	0	0	0
สระบุรี	0	14	14	0	0	0	0	14	14	0	0	0	0	0	0	0	0	15	112	112	107
ชลบุรี	0	0	0	0	0	0	0	0	0	0	0	0	0	0	0	0	0	0	0	0	0
ระยอง	0	0	0	0	0	0	0	0	0	0	0	0	0	0	0	0	0	0	0	0	0
จันทบุรี	0	0	0	0	0	0	0	0	0	0	0	0	0	0	0	0	0	0	0	0	0
ตราด	0	0	0	0	0	0	0	0	0	0	0	0	0	0	0	0	0	0	0	0	0
ฉะเชิงเทรา	0	0	0	0	0	0	0	0	0	0	0	0	0	0	0	0	0	0	0	0	0
ปราจีนบุรี	0	0	0	0	0	0	0	0	0	0	0	0	0	0	0	0	0	1	13	0	0
นครนายก	0	0	0	0	0	0	0	0	0	0	0	0	0	0	0	0	0	0	0	0	0
สระแก้ว	0	0	0	0	0	0	0	0	0	0	0	0	0	0	0	0	0	0	0	0	0
ราชบุรี	0	0	0	0	0	0	0	0	0	0	0	0	0	0	0	0	0	0	0	0	0
กาญจนบุรี	2	11	13	0	0	0	2	11	13	0	0	0	0	0	0	0	0	5	0	0	13





ตารางที่ 3.6 (ต่อ)

จังหวัด	กิจกรรมส่งเสริมการรับงานไปทำที่บ้าน															ออกเยี่ยมผู้รับงานไปทำที่บ้าน (ครั้ง)								
	ผู้ได้รับการส่งเสริม <sup>๑</sup>						จดทะเบียนเป็นผู้รับงานไปทำที่บ้าน (คน)						แยกแยะเอกสาร											
	รวมผู้รวมกิจกรรม (1)+(2)+(3)			ประชาชนทั่วไปที่ประสงค์จะรับงาน <sup>๑</sup> (1) (คน)			กลุ่มผู้รับงาน/ผู้รับงาน <sup>๑</sup> (2) (คน)			ผู้สมัครสวัสดิการแห่งรัฐ (3) (คน)			รายกลุ่ม			รายบุคคล			ออกติดตามประกอบกร (แห่ง)	แยก	ฉบับ	เล่ม		
	ชาย	หญิง	รวม	ชาย	หญิง	รวม	ชาย	หญิง	รวม	ชาย	หญิง	รวม	ชาย	หญิง	รวม	ชาย	หญิง	รวม						
สุราษฎร์ธานี	9	3	12	0	0	0	9	3	12	0	0	0	0	0	0	0	0	0	0	0	1	48	24	12
ระนอง	0	0	0	0	0	0	0	0	0	0	0	0	0	0	0	0	0	0	0	0	4	24	8	8
ชุมพร	0	0	0	0	0	0	0	0	0	0	0	0	0	0	0	0	0	0	0	0	1	0	0	0
สงขลา	0	0	0	0	0	0	0	0	0	0	0	0	0	0	0	2	29	31	0	0	0	14	0	0
สตูล	0	0	0	0	0	0	0	0	0	0	0	0	0	0	0	0	0	0	0	0	0	0	0	0
ตรัง	0	0	0	0	0	0	0	0	0	0	0	0	0	0	0	0	0	0	0	0	0	0	0	0
พัทลุง	0	0	0	0	0	0	0	0	0	0	0	0	0	0	1	14	15	0	0	0	0	31	16	0
ปัตตานี	0	0	0	0	0	0	0	0	0	0	0	0	0	0	0	0	0	0	0	0	0	0	0	0
ยะลา	0	14	14	0	0	0	0	8	8	6	6	0	0	0	0	0	0	0	0	0	0	44	44	15
นราธิวาส	0	14	14	0	6	6	0	8	8	0	0	0	0	0	0	0	0	0	0	0	7	40	66	38



ตารางที่ 3.7 (ต่อ)

จังหวัด	ส่งเสริมการประกอบอาชีพอิสระให้ผู้สูงอายุ												
	ส่งเสริมอาชีพและทดลองปฏิบัติ						ดำเนินการอบรมให้ความรู้ด้านประกอบการ/การตลาด/เงินทุน						เผยแพร่เอกสาร
	จำนวนรุ่น	ชาย	หญิง	รวม	จำนวนรุ่น	ชาย	หญิง	รวม	แผ่น	ฉบับ	เล่ม		
สจก. 6 (บางพลัด)	0	0	0	0	0	0	0	0	0	0	0		
สจก. 7 (บรมราชชนนี)	1	0	20	20	1	0	20	20	120	0	0		
สจก. 8 (ราชดำเนิน)	0	0	0	0	0	0	0	0	0	0	0		
สจก. 9 (หลักสี่)	1	2	22	24	1	2	22	24	96	24	0		
สจก. 10 (วิภาวดีรังสิต)	1	2	18	20	1	2	18	20	200	0	20		
ปริมณฑล	2	0	40	40	2	0	40	40	100	0	40		
สมุทรปราการ	1	0	20	20	1	0	20	20	60	0	20		
นนทบุรี	0	0	0	0	0	0	0	0	0	0	0		
ปทุมธานี	1	0	20	20	1	0	20	20	40	0	20		
นครปฐม	0	0	0	0	0	0	0	0	0	0	0		
สมุทรสาคร	0	0	0	0	0	0	0	0	0	0	0		
ภาคกลาง	6	18	104	122	4	11	70	81	321	183	40		
พระนครศรีอยุธยา	0	0	0	0	0	0	0	0	0	0	0		
อ่างทอง	0	0	0	0	0	0	0	0	0	0	0		
ลพบุรี	1	3	18	21	1	3	18	21	21	0	0		
สิงห์บุรี	0	0	0	0	0	0	0	0	0	0	0		
ชัยนาท	0	0	0	0	0	0	0	0	0	0	0		
สระบุรี	0	0	0	0	0	0	0	0	0	0	0		
ชลบุรี	1	4	16	20	1	4	16	20	100	20	0		
ระยอง	0	0	0	0	0	0	0	0	0	0	0		
จันทบุรี	0	0	0	0	0	0	0	0	0	0	0		
ตราด	1	0	20	20	0	0	0	0	40	40	20		

ตารางที่ 3.7 (ต่อ)

จังหวัด	ส่งเสริมการประกอบอาชีพอิสระให้ผู้สูงอายุ										
	ส่งเสริมอาชีพและทดลองปฏิบัติ					ดำเนินการอบรมให้ความรู้ด้านประกอบการ/การตลาด/เงินทุน					เผยแพร่เอกสาร
	จำนวนรุ่น	ชาย	หญิง	รวม	จำนวนรุ่น	ชาย	หญิง	รวม	แผ่น	ฉบับ	เล่ม
ละโว้งพรา	1	1	19	20	1	1	19	20	20	20	0
ปราจีนบุรี	0	0	0	0	0	0	0	0	0	0	0
นครนายก	1	3	17	20	1	3	17	20	35	40	20
สระแก้ว	0	0	0	0	0	0	0	0	0	0	0
ราชบุรี	0	0	0	0	0	0	0	0	0	0	0
กาญจนบุรี	0	0	0	0	0	0	0	0	0	0	0
สุพรรณบุรี	1	7	14	21	0	0	0	0	105	63	0
สมุทรสงคราม	0	0	0	0	0	0	0	0	0	0	0
เพชรบุรี	0	0	0	0	0	0	0	0	0	0	0
ประจวบคีรีขันธ์	0	0	0	0	0	0	0	0	0	0	0
<b>ภาคเหนือ</b>	<b>9</b>	<b>58</b>	<b>125</b>	<b>183</b>	<b>8</b>	<b>53</b>	<b>110</b>	<b>163</b>	<b>566</b>	<b>349</b>	<b>143</b>
เชียงใหม่	0	0	0	0	0	0	0	0	0	0	0
ลำพูน	0	0	0	0	0	0	0	0	0	0	0
ลำปาง	1	5	15	20	0	0	0	0	60	3	0
อุตรดิตถ์	0	0	0	0	0	0	0	0	0	0	0
แพร่	1	0	20	20	1	0	20	20	20	0	0
น่าน	0	0	0	0	0	0	0	0	0	0	0
พะเยา	1	20	0	20	1	20	0	20	20	20	0
เชียงราย	0	0	0	0	0	0	0	0	0	0	0
แม่ฮ่องสอน	1	12	8	20	1	12	8	20	40	20	0
นครสวรรค์	1	4	16	20	1	4	16	20	200	200	100
อุทัยธานี	1	5	15	20	1	5	15	20	100	20	0

ตารางที่ 3.7 (ต่อ)

จังหวัด	ส่งเสริมการประกอบอาชีพอิสระให้ผู้สูงอายุ												
	ส่งเสริมอาชีพและทดลองปฏิบัติ						ดำเนินการอบรมให้ความรู้ด้านประกอบการ/การตลาด/เงินทุน						เผยแพร่เอกสาร
	จำนวนรุ่น	ชาย	หญิง	รวม	จำนวนรุ่น	ชาย	หญิง	รวม	แผ่น	ฉบับ	เล่ม		
กำแพงเพชร	1	6	17	23	1	6	17	23	46	46	23		
ตาก	0	0	0	0	0	0	0	0	0	0	0		
สุโขทัย	1	5	15	20	1	5	15	20	20	20	20		
พิษณุโลก	0	0	0	0	0	0	0	0	0	0	0		
พิจิตร	1	1	19	20	1	1	19	20	60	20	0		
เพชรบูรณ์	0	0	0	0	0	0	0	0	0	0	0		
<b>ภาคตะวันออกเฉียงเหนือ</b>	<b>10</b>	<b>31</b>	<b>171</b>	<b>202</b>	<b>9</b>	<b>49</b>	<b>152</b>	<b>201</b>	<b>1,330</b>	<b>200</b>	<b>105</b>		
นครราชสีมา	0	0	0	0	0	0	0	0	0	0	0		
บุรีรัมย์	0	0	0	0	0	0	0	0	0	0	0		
สุรินทร์	1	3	17	20	1	3	17	20	80	20	0		
ศรีสะเกษ	1	1	19	20	1	1	19	20	60	50	20		
อุบลราชธานี	1	5	15	20	1	5	15	20	100	0	25		
ยโสธร	1	0	20	20	0	0	0	0	0	20	0		
ชัยภูมิ	0	0	0	0	0	0	0	0	0	0	0		
อำนาจเจริญ	0	0	0	0	0	0	0	0	0	0	0		
บึงกาฬ	0	0	0	0	0	0	0	0	0	0	0		
หนองบัวลำภู	0	0	0	0	0	0	0	0	0	0	0		
ขอนแก่น	1	1	19	20	1	19	20	39	100	25	0		
อุดรธานี	0	0	0	0	0	0	0	0	0	0	0		
เลย	0	0	0	0	0	0	0	0	0	0	0		
หนองคาย	0	0	0	0	0	0	0	0	0	0	0		
มหาสารคาม	1	6	16	22	1	6	16	22	0	0	0		



ตารางที่ 3.8 ศูนย์วิทยุเพื่อการจ้างงานนครบวร จำแนกตามจังหวัด  
ทั่วราชอาณาจักร

ไตรมาสที่ 2 ประจำปีงบประมาณ 2563 (มกราคม - มีนาคม 2563)

จังหวัด	กิจกรรมศูนย์วิทยุเพื่อการจ้างงานนครบวร																							
	ผู้ลงทะเบียนรับบริการ						การให้บริการ																	
	ผู้ให้บริการใหม่ (1)+(3)			ผู้ใช้บริการเดิม (2)			ผู้ประสงค์มาทำงาน ที่ประสงค์จะทำงาน (3)			สมัครงาน			แนะนำ/ให้คำปรึกษาด้านอาชีพ			ทดสอบวัดบุคลิกภาพ			ส่งตัวพบนายจ้าง					
	รวม	ชาย	หญิง	รวม	ชาย	หญิง	รวม	ชาย	หญิง	รวม	ชาย	หญิง	รวม	ชาย	หญิง	รวม	ชาย	หญิง	รวม	ชาย	หญิง			
ทั่วราชอาณาจักร	6,688	2,684	4,004	4,202	1,616	2,586	483	213	270	2,486	1,068	1,418	6,091	2,426	3,665	5,907	2,377	3,530	2,799	1,098	1,701	4,148	1,636	2,512
กรุงเทพมหานคร	1,022	444	578	557	241	316	54	30	24	465	203	262	949	417	532	869	378	491	300	121	179	497	226	271
ภูมิภาค	5,666	2,240	3,426	3,645	1,375	2,270	429	183	246	2,021	865	1,156	5,142	2,009	3,133	5,038	1,999	3,039	2,499	977	1,522	3,651	1,410	2,241
ปริมณฑล	835	347	488	367	152	215	8	6	2	468	195	273	761	321	440	576	240	336	333	125	208	200	87	113
ภาคกลาง	1,172	487	685	766	314	452	48	15	33	406	173	233	1,106	450	656	996	412	584	552	222	330	864	330	534
ภาคเหนือ	1,276	523	753	845	334	511	101	42	59	431	189	242	1,194	480	714	1,254	519	735	565	234	331	914	375	539
ภาคตะวันออกเฉียงเหนือ	1,450	557	893	966	349	617	165	73	92	484	208	276	1,201	448	753	1,233	468	765	697	263	434	1,027	376	651
ภาคใต้	933	326	607	701	226	475	107	47	60	232	100	132	880	310	570	979	360	619	352	133	219	646	242	404
กรุงเทพมหานคร	1,022	444	578	557	241	316	54	30	24	465	203	262	949	417	532	869	378	491	300	121	179	497	226	271
ศูนย์บริการจัดหางานเพื่อคนไทย	130	59	71	130	59	71	8	5	3	0	0	0	138	64	74	138	64	74	1	1	0	41	18	23
สอภ.พื้นที่ 1-10	892	385	507	427	182	245	46	25	21	465	203	262	811	353	458	731	314	417	299	120	179	456	208	248
สอภ. 1 (สวท)	193	92	101	73	35	38	36	17	19	120	57	63	193	92	101	193	92	101	58	26	32	37	18	19
สอภ. 2 (ราชบุรี/ระยอง)	48	22	26	26	13	13	0	0	0	22	9	13	48	22	26	8	3	5	0	0	0	48	24	24
สอภ. 3 (บางนา)	57	30	27	47	25	22	0	0	0	10	5	5	56	30	26	57	30	27	0	0	0	46	24	22
สอภ. 4 (หัวหมาก)	179	59	120	178	59	119	0	0	0	1	0	1	179	59	120	179	59	120	104	30	74	79	32	47
สอภ. 5 (มีนบุรี)	46	24	22	18	9	9	0	0	0	28	15	13	31	15	16	46	24	22	2	1	1	12	7	5
สอภ. 6 (บางพลัด)	43	18	25	20	10	10	0	0	0	23	8	15	43	19	24	43	19	24	0	0	0	18	9	9
สอภ. 7 (บรมราชชนนี)	173	78	95	47	20	27	0	0	0	126	58	68	142	63	79	97	46	51	75	34	41	142	63	79
สอภ. 8 (ราชดำเนิน)	35	14	21	9	5	4	2	1	1	26	9	17	16	6	10	24	9	15	0	0	0	16	6	10
สอภ. 9 (หลักสี่)	48	18	30	7	4	3	6	6	0	41	14	27	54	23	31	54	23	31	54	23	31	54	23	31
สอภ. 10 (วิภาวดีรังสิต)	70	30	40	2	2	0	2	1	1	68	28	40	49	24	25	30	9	21	6	6	0	4	2	2
ปริมณฑล	835	347	488	367	152	215	8	6	2	468	195	273	761	321	440	576	240	336	333	125	208	200	87	113
สมุทรปราการ	259	106	153	19	4	15	0	0	0	240	102	138	185	81	104	0	0	0	0	0	0	146	62	84
นนทบุรี	44	17	27	18	4	14	0	0	0	26	13	13	44	17	27	44	17	27	15	4	11	3	2	1
ปทุมธานี	175	73	102	129	56	73	8	6	2	46	17	29	175	73	102	175	73	102	175	73	102	27	14	13
นครปฐม	182	65	117	84	24	60	0	0	0	98	41	57	182	65	117	182	65	117	83	20	63	0	0	0
สมุทรสาคร	175	86	89	117	64	53	0	0	0	58	22	36	175	85	90	175	85	90	60	28	32	24	9	15

ตารางที่ 3.8 (ต่อ)

จังหวัด	กิจกรรมศูนย์สหกิจเพื่อการพัฒนาเศรษฐกิจ										การให้บริการ																													
	ผู้รับบริการทั้งสิ้น (1)+(3)					ผู้ลงทะเบียนรับบริการ					ผู้ประกันตนกรณีว่างงาน ที่ประสงค์จะทำงาน (3)					สมัครงาน					แนะนำ/ให้คำปรึกษาด้านอาชีพ					ทดสอบทัศนคติภาพ					ส่งตัวแทนช่าง									
	รวม	ชาย	หญิง	รวม	ชาย	หญิง	รวม	ชาย	หญิง	รวม	ชาย	หญิง	รวม	ชาย	หญิง	รวม	ชาย	หญิง	รวม	ชาย	หญิง	รวม	ชาย	หญิง	รวม	ชาย	หญิง	รวม	ชาย	หญิง										
ภาคกลาง	1,172	487	685	766	314	452	48	15	33	406	173	233	1,106	450	656	996	412	584	552	222	330	864	330	534	185	81	104	95	44	51	62	25	37	164	64	100				
พระนครศรีอยุธยา	185	81	104	164	71	93	0	0	0	21	10	11	185	81	104	95	44	51	62	25	37	164	64	100	37	16	21	38	16	22	0	0	0	0	0	37	16	21		
อ่างทอง	38	16	22	14	5	9	0	0	0	24	11	13	37	16	21	38	16	22	0	0	0	0	0	0	0	0	0	0	0	0	0	0	0	0	0	0	0	0	0	
สพบุรี	43	13	30	6	1	5	0	0	0	37	12	25	42	12	30	43	13	30	10	6	4	29	8	21	37	13	24	37	13	24	37	13	24	37	13	24	37	13	24	
สิงห์บุรี	37	13	24	9	4	5	0	0	0	28	9	19	37	13	24	37	13	24	37	13	24	37	13	24	37	13	24	37	13	24	37	13	24	37	13	24	37	13	24	
ชัยนาท	38	20	18	18	10	8	0	0	0	20	10	10	28	16	12	38	20	18	10	6	4	38	20	18	38	20	18	38	20	18	38	20	18	38	20	18	38	20	18	
สระบุรี	56	16	40	40	12	28	7	4	3	16	4	12	53	15	38	16	5	11	41	14	27	53	15	38	56	16	40	40	12	28	7	4	3	16	4	12	53	15	38	
ชลบุรี	40	14	26	16	5	11	11	3	8	24	9	15	49	15	34	51	17	34	0	0	0	49	15	34	40	14	26	16	5	11	11	3	8	24	9	15	34	40	14	26
ระยอง	213	88	125	138	62	76	0	0	0	75	26	49	213	88	125	213	88	125	213	88	125	213	88	125	213	88	125	213	88	125	213	88	125	213	88	125	213	88	125	
ฉันทบุรี	37	22	15	11	4	7	0	0	0	26	18	8	3	3	0	37	22	15	0	0	0	37	22	15	37	22	15	0	0	0	0	0	0	0	0	0	0	0	0	0
ตราด	42	16	26	24	9	15	0	0	0	18	7	11	17	7	10	42	16	26	29	11	18	11	5	6	42	16	26	24	9	15	0	0	0	0	0	0	0	0	0	
ฉะเชิงเทรา	56	28	28	7	3	4	0	0	0	49	25	24	56	28	28	56	28	28	56	28	28	56	28	28	56	28	28	28	28	28	28	28	28	28	28	28	28	28	28	
ปราจีนบุรี	47	20	27	27	11	16	0	0	0	20	9	11	47	20	27	47	20	27	47	20	27	47	20	27	47	20	27	27	27	27	27	27	27	27	27	27	27	27	27	
นครนายก	53	22	31	36	16	20	0	0	0	17	6	11	46	19	27	0	0	0	46	19	27	0	0	0	46	19	27	0	0	0	0	0	0	0	0	0	0	0	0	
สระแก้ว	37	19	18	37	19	18	0	0	0	0	0	0	37	19	18	37	19	18	14	6	8	0	0	0	37	19	18	37	19	18	14	6	8	0	0	0	0	0	0	
ราชบุรี	44	18	26	44	18	26	0	0	0	0	0	0	44	18	26	44	18	26	44	18	26	44	18	26	44	18	26	44	18	26	44	18	26	44	18	26	44	18	26	
กาญจนบุรี	38	9	29	38	9	29	30	8	22	0	0	0	66	17	49	68	17	51	38	9	29	60	16	44	38	9	29	38	9	29	38	9	29	38	9	29	38	9	29	
สุพรรณบุรี	37	18	19	37	18	19	0	0	0	0	0	0	37	18	19	37	18	19	16	6	10	34	16	18	37	18	19	37	18	19	34	16	10	34	16	18	34	16	18	
สมุทรสงคราม	34	16	18	23	9	14	0	0	0	11	7	4	34	16	18	0	0	0	0	0	0	5	2	3	34	16	18	23	9	14	0	0	0	0	0	0	0	0	0	
เพชรบุรี	46	19	27	26	9	17	0	0	0	20	10	10	24	10	14	46	19	27	0	0	0	15	4	11	46	19	27	26	9	17	0	0	0	0	0	0	0	0	0	
ประจวบคีรีขันธ์	51	19	32	51	19	32	0	0	0	0	0	0	51	19	32	51	19	32	0	0	0	38	13	25	51	19	32	51	19	32	51	19	32	51	19	32	51	19	32	
ภาคเหนือ	1,276	523	753	845	334	511	101	42	59	431	189	242	1,194	480	714	1,254	519	735	565	234	331	914	375	539	168	68	100	68	100	68	100	68	100	68	100	68	100	68	100	
เชียงใหม่	168	68	100	63	21	42	0	0	0	105	47	58	168	68	100	168	68	100	70	25	45	89	43	46	168	68	100	168	68	100	168	68	100	168	68	100	168	68	100	
ลำพูน	168	60	108	85	30	55	1	1	0	83	30	53	169	61	108	169	61	108	12	2	10	1	0	1	168	60	108	169	61	108	169	61	108	169	61	108	169	61	108	
ลำปาง	42	23	19	20	9	11	0	0	0	22	14	8	20	9	11	42	23	19	6	3	3	20	9	11	42	23	19	20	9	11	42	23	19	20	9	11	42	23	19	
อุตรดิตถ์	35	18	17	28	16	12	0	0	0	7	2	5	34	19	15	35	19	16	32	18	14	33	19	14	35	18	17	28	16	12	0	0	0	0	0	0	0	0		
แพร่	47	26	21	28	14	14	8	2	6	19	12	7	27	14	13	46	26	20	8	8	0	35	19	16	47	26	21	28	14	14	46	26	20	8	8	0	0	0		
น่าน	44	17	27	14	5	9	0	0	0	30	12	18	9	3	6	8	3	5	0	0	0	27	11	16	44	17	27	14	5	9	0	0	0	0	0	0	0	0		
พะเยา	43	20	23	15	4	11	0	0	0	28	16	12	23	9	14	37	17	20	18	9	9	6	2	4	43	20	23	15	4	11	0	0	0	0	0	0	0	0		
เชียงราย	180	70	110	180	70	110	0	0	0	0	0	0	180	70	110	180	70	110	180	70	110	180	70	110	180	70	110	180	70	110	180	70	110	180	70	110	180	70		
แม่ฮ่องสอน	51	20	31	51	20	31	0	0	0	0	0	0	51	20	31	51	20	31	51	20	31	30	4	26	51	20	31	51	20	31	51	20	31	51	20	31	51	20	31	

ตารางที่ 3.8 (ต่อ)

จังหวัด	กิจกรรมศูนย์สหภาพเพื่อการค้าจ้างงานครบวงจร																				
	ผู้รับบริการทั้งสิ้น (1)+(3)					ผู้ลงทะเบียนรับบริการ					การให้บริการ										
	ผู้ให้บริการใหม่ (1)			ผู้ใช้บริการเดิม (2)			ผู้ประกันตนกรณีว่างงานที่ประสงค์จะทำงาน (3)			สมัครงาน			แนะนำ/ให้คำปรึกษาด้านอาชีพ			ทดสอบทัศนคติสภาพ			ส่งตัวแทนชายฝั่ง		
	รวม	ชาย	หญิง	รวม	ชาย	หญิง	รวม	ชาย	หญิง	รวม	ชาย	หญิง	รวม	ชาย	หญิง	รวม	ชาย	หญิง	รวม	ชาย	หญิง
นครสวรรค์	45	26	19	17	8	9	0	0	0	28	18	10	26	19	45	26	19	45	26	19	
อุทัยธานี	37	12	25	26	9	17	0	0	0	11	3	8	37	12	37	12	25	16	3	13	
กำแพงเพชร	56	33	23	56	33	23	0	0	0	0	0	0	56	33	56	33	23	56	33	23	
ตาก	42	19	23	42	19	23	42	19	23	0	0	0	17	9	42	19	23	0	0	0	
สุโขทัย	46	20	26	30	13	17	0	0	0	16	7	9	46	20	46	20	26	0	0	0	
พิจิตร	195	66	129	146	50	96	50	20	30	49	16	33	245	86	245	159	86	32	6	26	
พิจิตร	37	11	26	35	10	25	0	0	0	2	1	1	37	11	37	11	26	30	7	23	
เพชรบูรณ์	40	14	26	9	3	6	0	0	0	31	11	20	30	10	30	10	20	9	4	5	
<b>ภาคตะวันออกเฉียงเหนือ</b>	<b>1,450</b>	<b>557</b>	<b>893</b>	<b>966</b>	<b>349</b>	<b>617</b>	<b>165</b>	<b>73</b>	<b>92</b>	<b>484</b>	<b>208</b>	<b>276</b>	<b>448</b>	<b>753</b>	<b>1,201</b>	<b>468</b>	<b>765</b>	<b>697</b>	<b>263</b>	<b>434</b>	
นครราชสีมา	194	66	128	88	27	61	0	0	0	106	39	67	66	121	187	66	128	194	66	128	
บุรีรัมย์	37	16	21	37	16	21	0	0	0	0	0	0	16	21	37	16	21	37	16	21	
สุรินทร์	48	21	27	13	6	7	0	0	0	35	15	20	7	17	45	19	26	0	0	0	
ศรีสะเกษ	45	22	23	20	9	11	0	0	0	25	13	12	22	23	45	22	23	28	14	14	
อุบลราชธานี	176	49	127	176	49	127	0	0	0	0	0	0	176	49	176	49	127	25	10	15	
ยโสธร	32	9	23	8	1	7	0	0	0	24	8	16	0	0	24	8	16	24	8	16	
ชัยภูมิ	39	18	21	39	18	21	0	0	0	0	0	0	18	21	39	18	21	0	0	0	
อำนาจเจริญ	50	25	25	0	0	0	0	0	0	50	25	25	36	18	50	25	25	0	0	0	
บึงกาฬ	51	31	20	21	10	11	12	7	5	30	21	9	30	16	44	24	20	0	0	0	
หนองบัวลำภู	183	74	109	89	38	51	0	0	0	94	36	58	166	68	183	74	109	183	74	109	
ขอนแก่น	181	68	113	157	57	100	52	21	31	24	11	13	89	33	151	58	93	63	16	47	
อุดรธานี	42	14	28	33	10	23	7	3	4	9	4	5	49	17	49	17	32	4	2	2	
เลย	47	15	32	43	13	30	0	0	0	4	2	2	35	7	47	15	32	47	15	32	
หนองคาย	53	24	29	53	24	29	0	0	0	0	0	0	53	24	53	24	29	30	11	19	
มหาสารคาม	47	16	31	32	11	21	0	0	0	15	5	10	47	16	47	16	31	0	0	0	
ร้อยเอ็ด	59	20	39	16	3	13	0	0	0	43	17	26	33	9	59	21	38	21	9	12	
กาฬสินธุ์	37	16	21	37	16	21	8	3	5	0	0	0	45	19	45	19	26	20	8	12	
สกลนคร	57	29	28	32	17	15	74	36	38	25	12	13	40	19	36	19	17	21	14	7	
นครพนม	29	13	16	29	13	16	0	0	0	0	0	0	29	13	29	13	16	0	0	0	
มุกดาหาร	43	11	32	43	11	32	12	3	9	0	0	0	43	11	43	11	32	0	0	0	
<b>ภาคใต้</b>	<b>933</b>	<b>326</b>	<b>607</b>	<b>701</b>	<b>226</b>	<b>475</b>	<b>107</b>	<b>47</b>	<b>60</b>	<b>232</b>	<b>100</b>	<b>132</b>	<b>880</b>	<b>310</b>	<b>979</b>	<b>360</b>	<b>619</b>	<b>352</b>	<b>133</b>	<b>219</b>	
นครศรีธรรมราช	47	4	43	47	4	43	0	0	0	0	0	0	47	4	47	4	43	0	0	0	

ตารางที่ 3.8 (ต่อ)

จังหวัด	กิจกรรมศูนย์สหกิจเพื่อการจัดงานครบวงจร																	
	ผู้ลงทะเบียนรับบริการ						การให้บริการ											
	ผู้รับบริการทั้งสิ้น (1)+(3)		ผู้ให้บริการใหม่ (1)		ผู้ให้บริการเดิม (2)		ผู้ประกันตนกรณีว่างงาน ที่ประสงค์จะทำงาน (3)		สมัครงาน		แนะนำ/ให้คำปรึกษาด้านอาชีพ		ทดสอบทัศนคติภาพ		ส่งตัวแทนช่าง			
รวม	ชาย	หญิง	รวม	ชาย	หญิง	รวม	ชาย	หญิง	รวม	ชาย	หญิง	รวม	ชาย	หญิง	รวม	ชาย	หญิง	
กระบี่	55	19	36	50	18	32	0	0	0	5	1	4	55	19	36	20	8	12
พังงา	9	4	5	7	4	3	31	15	16	2	0	2	40	19	21	29	12	17
ภูเก็ต	176	72	104	146	63	83	27	14	13	30	9	21	203	86	117	146	68	78
สุราษฎร์ธานี	38	21	17	3	2	1	0	0	0	35	19	16	38	21	17	38	21	17
ระนอง	44	20	24	30	14	16	0	0	0	14	6	8	44	20	24	7	5	13
ชุมพร	47	16	31	33	11	22	4	1	3	14	5	9	33	11	22	22	8	14
สงขลา	161	49	112	161	49	112	45	17	28	0	0	0	206	66	140	171	56	115
สตูล	34	10	24	34	10	24	0	0	0	0	0	0	0	0	0	3	1	2
ตรัง	42	15	27	42	15	27	0	0	0	0	0	0	42	15	27	42	15	27
พัทลุง	48	19	29	16	7	9	0	0	0	32	12	20	14	6	8	12	2	10
ปัตตานี	39	4	35	39	4	35	0	0	0	0	0	0	39	4	35	9	0	9
ยะลา	83	30	53	39	12	27	0	0	0	44	18	26	70	19	51	59	25	34
นราธิวาส	110	43	67	54	13	41	0	0	0	56	30	26	49	20	29	110	43	67

ตารางที่ 3.9 การเพิ่มอาชีพเพิ่มรายได้ จำแนกตามจังหวัด  
 ทวีธาภิเศก

ไตรมาสที่ 2 ประจำปีงบประมาณ 2563 (มกราคม - มีนาคม 2563)

จังหวัด	กิจกรรมเพิ่มอาชีพเพิ่มรายได้										
	ส่งเสริมอาชีพและทดลองปฏิบัติ				ดำเนินการอบรมให้ความรู้ด้านประกอบอาชีพ / การตลาด / เงินทุน				เผยแพร่เอกสาร		
	จำนวนรุ่น	ชาย	หญิง	รวม	ชาย	หญิง	รวม	แผ่น	ฉบับ	เล่ม	
ทวีธาภิเศก	49	96	902	998	95	883	978	1,852	1,067	791	
กรุงเทพมหานคร	0	0	0	0	0	0	0	0	0	0	
ภูมิภาค	49	96	902	998	95	883	978	1,852	1,067	791	
ปริมณฑล	5	5	95	100	5	95	100	200	40	60	
ภาคกลาง	14	28	256	284	27	237	264	347	226	163	
ภาคเหนือ	8	12	148	160	12	148	160	402	382	202	
ภาคตะวันออกเฉียงเหนือ	14	39	252	291	39	252	291	671	246	246	
ภาคใต้	8	12	151	163	12	151	163	232	173	120	
กรุงเทพมหานคร	0	0	0	0	0	0	0	0	0	0	
กองส่งเสริมการทำงาน	0	0	0	0	0	0	0	0	0	0	
สจก.พื้นที่ 1-10	0	0	0	0	0	0	0	0	0	0	
สจก. 1 (สาทร)	0	0	0	0	0	0	0	0	0	0	
สจก. 2 (ราษฎร์บูรณะ)	0	0	0	0	0	0	0	0	0	0	
สจก. 3 (บางนา)	0	0	0	0	0	0	0	0	0	0	
สจก. 4 (นวมินทร์)	0	0	0	0	0	0	0	0	0	0	



ตารางที่ 3.9 (ต่อ)

จังหวัด	กิจกรรมเพิ่มอาชีพเพิ่มรายได้											
	ส่งเสริมอาชีพและทดลองปฏิบัติ						ดำเนินการอบรมให้ความรู้ด้านประกอบอาชีพ / การตลาด / เงินทุน					
	จำนวนรุ่น	ชาย	หญิง	รวม	ชาย	หญิง	รวม	ผ่าน	จบ	เพิ่ม		
ระยอง	0	0	0	0	0	0	0	0	0	0		
จันทบุรี	1	5	15	20	5	15	20	40	40	20		
ตราด	1	1	19	20	0	0	0	40	40	20		
ฉะเชิงเทรา	1	0	20	20	0	20	20	20	0	20		
ปราจีนบุรี	0	0	0	0	0	0	0	0	0	0		
นครนายก	1	1	19	20	1	19	20	40	40	20		
สระแก้ว	0	0	0	0	0	0	0	0	0	0		
ราชบุรี	0	0	0	0	0	0	0	0	0	0		
กาญจนบุรี	1	3	17	20	3	17	20	0	0	20		
สุพรรณบุรี	0	0	0	0	0	0	0	0	0	0		
สมุทรสงคราม	2	10	33	43	10	33	43	66	46	23		
เพชรบุรี	1	0	20	20	0	20	20	40	0	0		
ประจวบคีรีขันธ์	1	2	18	20	2	18	20	0	0	20		
ภาคเหนือ	8	12	148	160	12	148	160	402	382	202		
เชียงใหม่	1	0	20	20	0	20	20	20	20	20		
ลำพูน	0	0	0	0	0	0	0	0	0	0		
ลำปาง	0	0	0	0	0	0	0	0	0	0		
อุตรดิตถ์	0	0	0	0	0	0	0	0	0	0		
แพร่	0	0	0	0	0	0	0	0	0	0		
น่าน	1	0	20	20	0	20	20	60	40	0		



ตารางที่ 3.9 (ต่อ)

จังหวัด	กิจกรรมเพิ่มอาชีพเพิ่มรายได้											
	ส่งเสริมอาชีพและทดลองปฏิบัติ						ดำเนินการอบรมให้ความรู้ด้าน ประกอบการ / การตลาด / เงินทุน					
	จำนวนรุ่น	ชาย	หญิง	รวม	ชาย	หญิง	รวม	แผ่น	ฉบับ	เล่ม		
บึงกาฬ	1	1	19	20	1	19	20	20	20	0		
หนองบัวลำภู	1	1	19	20	1	19	20	50	50	25		
ขอนแก่น	0	0	0	0	0	0	0	0	0	0		
อุดรธานี	1	0	20	20	0	20	20	40	0	20		
เลย	1	15	5	20	15	5	20	80	20	20		
หนองคาย	0	0	0	0	0	0	0	0	0	0		
มหาสารคาม	2	7	43	50	7	43	50	50	50	0		
ร้อยเอ็ด	0	0	0	0	0	0	0	0	0	0		
กาฬสินธุ์	1	2	18	20	2	18	20	60	25	20		
สกลนคร	1	0	20	20	0	20	20	60	0	20		
นครพนม	0	0	0	0	0	0	0	0	0	0		
มุกดาหาร	1	0	20	20	0	20	20	80	0	0		
<b>ภาคใต้</b>	<b>8</b>	<b>12</b>	<b>151</b>	<b>163</b>	<b>12</b>	<b>151</b>	<b>163</b>	<b>232</b>	<b>173</b>	<b>120</b>		
นครศรีธรรมราช	0	0	0	0	0	0	0	0	0	0		
กระบี่	1	0	20	20	0	20	20	20	1	5		
พังงา	0	0	0	0	0	0	0	0	0	0		
ภูเก็ต	1	0	20	20	0	20	20	20	0	0		
สุราษฎร์ธานี	0	0	0	0	0	0	0	0	0	0		
ระนอง	2	4	36	40	4	36	40	120	80	40		
ชุมพร	1	2	19	21	2	19	21	30	30	30		

ตารางที่ 3.9 (ต่อ)

จังหวัด	กิจกรรมเพิ่มอาชีพเพิ่มรายได้												
	ส่งเสริมอาชีพและทดลองปฏิบัติ					ดำเนินการอบรมให้ความรู้ด้าน ประกอบการ / การตลาด / เงินทุน					เผยแพร่เอกสาร		
	จำนวนรุ่น	ชาย	หญิง	รวม	ชาย	หญิง	รวม	แผ่น	ฉบับ	เล่ม			
สงขลา	0	0	0	0	0	0	0	0	0	0			
สตูล	0	0	0	0	0	0	0	0	0	0			
ตรัง	1	2	20	22	2	20	22	22	22	0			
พัทลุง	0	0	0	0	0	0	0	0	0	0			
ปัตตานี	0	0	0	0	0	0	0	0	0	0			
ยะลา	1	4	16	20	4	16	20	20	20	5			
นราธิวาส	1	0	20	20	0	20	20	0	20	40			



**ตารางที่ 3.10 (ต่อ)**

จังหวัด	กิจกรรมพัฒนาศักยภาพผู้สูงอายุเป็นการเป็นวิทยากรถ่ายทอดภูมิปัญญา						
	จำนวนผู้สูงอายุที่เข้ารับการอบรม				เผยแพร่เอกสาร		
	ชาย	หญิง	รวม	แผ่น	ฉบับ	เล่ม	
สจก. 5 (มีนบุรี)	0	0	0	0	0	0	
สจก. 6 (บางพลัด)	3	8	11	21	21	11	
สจก. 7 (บรมราชชนนี)	0	0	0	0	0	0	
สจก. 8 (ราชดำเนิน)	3	8	11	11	11	11	
สจก. 9 (หลักสี่)	0	0	0	0	0	0	
สจก. 10 (วิภาวดีรังสิต)	0	10	10	100	0	0	
<b>ปริมาณชุด</b>	<b>0</b>	<b>10</b>	<b>10</b>	<b>25</b>	<b>20</b>	<b>10</b>	
สมุทรปราการ	0	10	10	25	20	10	
นนทบุรี	0	0	0	0	0	0	
ปทุมธานี	0	0	0	0	0	0	
นครปฐม	0	0	0	0	0	0	
สมุทรสาคร	0	0	0	0	0	0	
<b>ภาคกลาง</b>	<b>11</b>	<b>37</b>	<b>48</b>	<b>86</b>	<b>62</b>	<b>26</b>	
พระนครศรีอยุธยา	0	0	0	0	0	0	
อ่างทอง	0	0	0	0	0	0	
ลพบุรี	0	0	0	0	0	0	
สิงห์บุรี	2	8	10	20	20	10	
ชัยนาท	0	0	0	0	0	0	
สระบุรี	0	0	0	0	0	0	
ชลบุรี	0	0	0	0	0	0	

ตารางที่ 3.10 (ต่อ)

จังหวัด	กิจกรรมพัฒนาศักยภาพผู้สูงอายุผู้พิการเป็นวิทยากรถ่ายทอดภูมิปัญญา						
	จำนวนผู้สูงอายุที่เข้ารับการอบรม				เผยแพร่เอกสาร		
	ชาย	หญิง	รวม	แผ่น	ฉบับ	เล่ม	
ระยอง	2	14	16	32	32	16	
จันทบุรี	0	0	0	0	0	0	
ตราด	0	0	0	0	0	0	
ฉะเชิงเทรา	0	0	0	0	0	0	
ปราจีนบุรี	0	0	0	0	0	0	
นครนายก	0	0	0	0	0	0	
สระแก้ว	0	0	0	0	0	0	
ราชบุรี	0	0	0	0	0	0	
กาญจนบุรี	0	0	0	0	0	0	
สุพรรณบุรี	0	0	0	0	0	0	
สมุทรสงคราม	0	0	0	0	0	0	
เพชรบุรี	1	11	12	24	0	0	
ประจวบคีรีขันธ์	6	4	10	10	10	0	
<b>ภาคเหนือ</b>	<b>19</b>	<b>19</b>	<b>38</b>	<b>75</b>	<b>0</b>	<b>0</b>	
เชียงใหม่	0	0	0	0	0	0	
ลำพูน	8	9	17	30	0	0	
ลำปาง	0	0	0	0	0	0	
อุตรดิตถ์	3	7	10	10	0	0	
แพร่	0	0	0	0	0	0	
น่าน	0	0	0	0	0	0	

**ตารางที่ 3.10 (ต่อ)**

จังหวัด	กิจกรรมพัฒนาคุณภาพผู้สูงอายุผู้การเป็นวิทยากรถ่ายทอดภูมิปัญญา						
	จำนวนผู้สูงอายุที่รับการอบรม				เผยแพร่เอกสาร		
	ชาย	หญิง	รวม	แผ่น	ฉบับ	เล่ม	
พะเยา	0	0	0	0	0	0	
เชียงราย	8	3	11	35	0	0	
แม่ฮ่องสอน	0	0	0	0	0	0	
นครสวรรค์	0	0	0	0	0	0	
อุทัยธานี	0	0	0	0	0	0	
กำแพงเพชร	0	0	0	0	0	0	
ตาก	0	0	0	0	0	0	
สุโขทัย	0	0	0	0	0	0	
พิษณุโลก	0	0	0	0	0	0	
พิจิตร	0	0	0	0	0	0	
เพชรบูรณ์	0	0	0	0	0	0	
<b>ภาคตะวันออกเฉียงเหนือ</b>	<b>11</b>	<b>61</b>	<b>72</b>	<b>480</b>	<b>80</b>	<b>85</b>	
นครราชสีมา	0	0	0	0	0	0	
บุรีรัมย์	0	0	0	0	0	0	
สุรินทร์	0	0	0	0	0	0	
ศรีสะเกษ	0	12	12	50	30	15	
อุบลราชธานี	1	9	10	40	0	20	
ยโสธร	0	0	0	0	0	0	
ชัยภูมิ	1	9	10	20	10	10	
อำนาจเจริญ	0	0	0	0	0	0	

**ตารางที่ 3.10 (ต่อ)**

จังหวัด	กิจกรรมพัฒนาศักยภาพผู้สูงอายุผู้การเป็นวิทยากรถ่ายทอดภูมิปัญญา						
	จำนวนผู้สูงอายุที่เข้ารับการอบรม				เผยแพร่เอกสาร		
	ชาย	หญิง	รวม	แผ่น	ฉบับ	เล่ม	
บึงกาฬ	0	10	10	300	10	0	
หนองบัวลำภู	0	0	0	0	0	0	
ขอนแก่น	0	0	0	0	0	0	
อุดรธานี	0	0	0	0	0	0	
เลย	0	0	0	0	0	0	
หนองคาย	0	0	0	0	0	0	
มหาสารคาม	0	0	0	0	0	0	
ร้อยเอ็ด	2	8	10	30	20	0	
กาฬสินธุ์	0	0	0	0	0	0	
สกลนคร	3	7	10	30	0	30	
นครพนม	4	6	10	10	10	10	
มุกดาหาร	0	0	0	0	0	0	
<b>ภาคใต้</b>	<b>14</b>	<b>37</b>	<b>51</b>	<b>442</b>	<b>35</b>	<b>41</b>	
นครศรีธรรมราช	0	0	0	0	0	0	
กระบี่	0	10	10	300	3	10	
พังงา	0	0	0	0	0	0	
ภูเก็ต	0	0	0	0	0	0	
สุราษฎร์ธานี	0	0	0	0	0	0	
ระนอง	4	6	10	100	1	10	
ชุมพร	0	0	0	0	0	0	

ตารางที่ 3.10 (ต่อ)

จังหวัด	กิจกรรมพัฒนาคุณภาพผู้สูงอายุผู้พิการเป็นวิทยากรถ่ายทอดภูมิปัญญา						
	จำนวนผู้สูงอายุที่เข้ารับการอบรม			เผยแพร่เอกสาร			
	ชาย	หญิง	รวม	แผ่น	ฉบับ	เล่ม	
สงขลา	4	6	10	10	10	0	
สตูล	0	0	0	0	0	0	
ตรัง	0	0	0	0	0	0	
พัทลุง	0	0	0	0	0	0	
ปัตตานี	0	0	0	0	0	0	
ยะลา	2	8	10	10	10	10	
นราธิวาส	4	7	11	22	11	11	









ตารางที่ 3.12 แผนและแนวอาชีพเพื่อการทำงานในพื้นที่พัฒนาพิเศษภาคตะวันออก

อำเภอตามจังหวัด ทัวราชอาณาจักร

ไตรมาสที่ 2 ประจำปีงบประมาณ 2563 (มกราคม - มีนาคม 2563)

จังหวัด	กิจกรรมและแนวอาชีพเพื่อการทำงานในพื้นที่พัฒนาพิเศษภาคตะวันออก																				
	รวมผู้เข้าร่วมกิจกรรมทั้งสิ้น			ผู้เข้าร่วมกิจกรรม						เข้ารับบรรยายเกี่ยวกับอาชีพ			รับคำปรึกษา/แนะแนวอาชีพ			ทดสอบวัดบุคลิกภาพ			เผยแพร่เอกสาร		
				แนะแนวอาชีพในสถานศึกษา		จัดงานวันแนะแนว		ชาย													
	ชาย	หญิง	รวม	ชาย	หญิง	รวม	ชาย	หญิง	รวม	ชาย	หญิง	รวม	ชาย	หญิง	รวม	ชาย	หญิง	รวม	ชาย	หญิง	รวม
รวม	7,140	6,358	13,498	6,149	6,260	12,409	991	98	1,089	4,947	3,279	8,226	5,246	4,167	9,413	6,495	5,497	11,992	14,198	2,554	2,554
ชลบุรี	744	1,056	1,800	744	1,056	1,800	0	0	0	493	107	600	744	1,056	1,800	99	195	294	2,500	0	0
ระยอง	2,538	2,774	5,312	2,538	2,774	5,312	0	0	0	2,271	2,448	4,719	2,319	2,387	4,706	2,538	2,774	5,312	5,312	2,554	2,554
ฉะเชิงเทรา	3,858	2,528	6,386	2,867	2,430	5,297	991	98	1,089	2,183	724	2,907	2,183	724	2,907	3,858	2,528	6,386	6,386	0	0

ตารางที่ 4.1 การให้บริการข้อมูลข่าวสารตลาดแรงงาน จำนวนตามจังหวัด  
 ทั่วราชอาณาจักร

ไตรมาสที่ 2 ประจำปีงบประมาณ 2563 (มกราคม - มีนาคม 2563)

จังหวัด	การให้บริการข้อมูลข่าวสารตลาดแรงงาน														หอ กระจาย ข่าว / เสียง ตามสาย
	รวม	แผนพับ/ เอกสาร เผยแพร่	ประกาศ ตำแหน่ง งานว่าง	วารสาร รายเดือน	วารสาร รายไตร มาส	วารสาร รายปี	หนังสือ/ คู่มือ	โปสเตอร์	โสตทัศน์ วัสดุ (CD/DVD)	วิทยุ (จำนวน ผู้ฟัง)	โทรทัศน์ (จำนวน ผู้ชม)	อินเทอร์เน็ต / E-mail / Line / Facebook	ประชุม บรรยาย/ นิทรรศการ/ ป้าย ประชาสัมพันธ์	หอ กระจาย ข่าว / เสียง ตามสาย	
	คน	คน	คน	คน	คน	คน	คน	คน	คน	คน	คน	คน	คน	คน	
ทั่วราชอาณาจักร	2,164,276	470,891	161,194	66,166	3,120	2,600	5,163	2,804	6,143	142,548	35,557	1,114,019	117,545	36,526	
กรุงเทพมหานคร	720,922	233,757	60,885	27,930	3,000	0	1,712	186	93	17,100	16,200	352,353	6,704	1,002	
ภูมิภาค	1,443,354	237,134	100,309	38,236	120	2,600	3,451	2,618	6,050	125,448	19,357	761,666	110,841	35,524	
ปริมณฑล	81,721	8,952	5,336	4,188	0	0	280	215	0	1,200	900	38,368	8,751	13,531	
ภาคกลาง	258,408	24,922	17,311	10,591	0	0	600	3	0	17,460	3,900	155,313	25,785	2,523	
ภาคเหนือ	459,734	77,334	19,480	10,266	0	0	1,628	0	3,050	28,150	5,400	270,177	37,079	7,170	
ภาคตะวันออกเฉียงเหนือ	353,175	73,817	40,951	10,550	0	2,600	20	2,240	2,700	40,650	2,200	144,592	21,955	10,900	
ภาคใต้	290,316	52,109	17,231	2,641	120	0	923	160	300	37,988	6,957	153,216	17,271	1,400	
กรุงเทพมหานคร	720,922	233,757	60,885	27,930	3,000	0	1,712	186	93	17,100	16,200	352,353	6,704	1,002	
กองบริหารข้อมูลตลาดแรงงาน และศูนย์ข่าวสารตลาดแรงงาน	150,534	1,750	8,421	25,950	3,000	0	557	186	48	9,000	900	98,042	1,680	1,000	
สำนักบริหารแรงงานต่างด้าว	0	0	0	0	0	0	0	0	0	0	0	0	0	0	
กองบริหารแรงงานไทยไป ต่างประเทศ	59,730	10,024	564	0	0	0	0	0	0	0	0	49,142	0	0	

ตารางที่ 4.1 (ต่อ)

		การให้บริการข้อมูลข่าวสารตลาดแรงงาน												
จังหวัด	รวม	แผนพับ/ เอกสาร เผยแพร่	ประกาศ ตำแหน่ง งานว่าง	วารสาร รายเดือน	วารสาร รายไตรมาส	วารสาร รายปี	หนังสือ/ คู่มือ	โปสเตอร์	โสตทัศน วัสดุ (CD/DVD)	วิทยุ (จำนวน ผู้ฟัง)	โทรทัศน์ (จำนวน ผู้ชม)	อินเทอร์เน็ต / E-mail / Line / Facebook	ประชุม บรรยาย/ นิทรรศการ/ ป้าย ประชาสัมพันธ์	หอ กระจาย ข่าว / เสียง ตามสาย
	คน	คน	คน	คน	คน	คน	คน	คน	คน	คน	คน	คน	คน	คน
สำนักงานเลขาธิการกรม กองทะเบียนจัดหางานกลางและ คุ้มครองคนหางาน กองพัฒนาระบบบริการจัดหางาน กองยุทธ์ศาสตร์และแผนงาน กองส่งเสริมการมีงานทำ ศูนย์เทคโนโลยีสารสนเทศและ การสื่อสาร	168,500	140,000	0	0	0	0	0	0	0	7,800	15,000	5,700	0	0
	16,233	9	0	0	0	0	0	0	0	0	0	14,687	1,537	0
	8,916	1,446	0	0	0	200	0	0	0	0	0	7,270	0	0
	117,863	0	0	15	0	0	0	0	0	0	0	117,848	0	0
	13,547	11,650	0	0	0	305	0	45	0	0	0	1,543	2	2
	48,527	0	37,607	0	0	0	0	0	0	0	0	10,920	0	0
สจก.พื้นที่ 1-10	137,072	68,878	14,293	1,965	0	0	650	0	0	300	300	47,201	3,485	0
สจก. 1 (สาทร)	15,070	2,685	1,476	0	0	0	0	0	0	0	0	10,809	100	0
สจก. 2 (ราษฎร์บูรณะ)	17,623	11,894	602	480	0	0	0	0	0	300	300	2,847	1,200	0
สจก. 3 (บางนา)	25,813	20,845	1,144	534	0	0	0	0	0	0	0	3,290	0	0
สจก. 4 (นวมินทร์)	9,064	4,196	2,196	48	0	0	0	0	0	0	0	2,129	495	0
สจก. 5 (มีนบุรี)	16,521	11,374	4,791	48	0	0	0	0	0	0	0	302	6	0
สจก. 6 (บางพลัด)	9,573	1,150	1,500	30	0	0	500	0	0	0	0	5,893	500	0
สจก. 7 (บรมราชชนนี)	12,900	3,450	800	450	0	0	150	0	0	0	0	8,050	0	0
สจก. 8 (ราชดำเนิน)	5,328	284	435	375	0	0	0	0	0	0	0	4,176	58	0
สจก. 9 (หลักสี่)	9,400	7,900	900	0	0	0	0	0	0	0	0	600	0	0
สจก. 10 (วิภาวดีรังสิต)	15,780	5,100	449	0	0	0	0	0	0	0	0	9,105	1,126	0

ตารางที่ 4.1 (ต่อ)

จังหวัด	การให้บริการข้อมูลข่าวสารตลาดแรงงาน													หอ กระจาย ข่าว / เสียง ตามสาย
	รวม	แผ่นพับ/ เอกสาร เผยแพร่	ประกาศ ตำแหน่ง งานว่าง	วารสาร รายเดือน	วารสาร รายไตรมาส	วารสาร รายปี	หนังสือ/ คู่มือ	โปสเตอร์	โสตทัศน วัสดุ (CD/DVD)	วิทยุ (จำนวน ผู้ฟัง)	โทรทัศน์ (จำนวน ผู้ชม)	อินเทอร์เน็ต / E-mail / Line / Facebook	ประชุม บรรยาย/ นิทรรศการ/ ป้าย ประชาสัมพันธ์	
คน	คน	คน	คน	คน	คน	คน	คน	คน	คน	คน	คน	คน	คน	คน
<b>ปริมณฑล</b>	<b>81,721</b>	<b>8,952</b>	<b>5,336</b>	<b>4,188</b>	<b>0</b>	<b>0</b>	<b>280</b>	<b>215</b>	<b>0</b>	<b>1,200</b>	<b>900</b>	<b>38,368</b>	<b>8,751</b>	<b>13,531</b>
สมุทรปราการ	27,500	3,800	3,500	4,000	0	0	0	0	0	0	0	7,400	4,300	4,500
นนทบุรี	21,201	900	450	0	0	0	280	215	0	0	0	14,970	786	3,600
ปทุมธานี	8,329	188	188	188	0	0	0	0	0	1,200	900	4,265	1,000	400
นครปฐม	14,759	1,733	600	0	0	0	0	0	0	0	0	5,230	2,165	5,031
สมุทรสาคร	9,932	2,331	598	0	0	0	0	0	0	0	0	6,503	500	0
<b>ภาคกลาง</b>	<b>258,408</b>	<b>24,922</b>	<b>17,311</b>	<b>10,591</b>	<b>0</b>	<b>0</b>	<b>600</b>	<b>3</b>	<b>0</b>	<b>17,460</b>	<b>3,900</b>	<b>155,313</b>	<b>25,785</b>	<b>2,523</b>
พระนครศรีอยุธยา	12,000	0	0	600	0	0	0	0	0	900	900	9,000	0	600
อ่างทอง	9,546	300	600	650	0	0	0	0	0	940	0	6,000	456	600
ลพบุรี	22,290	2,000	0	0	0	0	0	0	0	900	0	19,390	0	0
สิงห์บุรี	6,795	800	900	600	0	0	0	0	0	0	0	4,495	0	0
ชัยนาท	8,512	1,572	720	201	0	0	0	0	0	0	0	5,896	0	123
สระบุรี	9,292	2,151	784	500	0	0	0	0	0	0	0	3,009	2,848	0
ชลบุรี	16,717	0	1,655	0	0	0	0	0	0	2,100	0	6,752	6,210	0
ระยอง	4,700	1,860	1,860	0	0	0	0	0	0	0	0	780	200	0
ฉันทบุรี	17,200	349	349	0	0	0	0	0	0	900	900	13,850	852	0
ตราด	7,473	1,100	900	0	0	0	600	0	0	900	900	2,373	700	0
ฉะเชิงเทรา	3,973	550	0	550	0	0	0	0	0	0	0	602	2,271	0

ตารางที่ 4.1 (ต่อ)

จังหวัด	การให้บริการข้อมูลข่าวสารตลาดแรงงาน													
	รวม	แผนพับ/ เอกสาร เผยแพร่	ประกาศ ตำแหน่ง งานว่าง	วารสาร รายเดือน	วารสาร รายไตรมาส	วารสาร รายปี	หนังสือ/ คู่มือ	โปสเตอร์	โสตทัศน วัสดุ (CD/DVD)	วิทยุ (จำนวน ผู้ฟัง)	โทรทัศน์ (จำนวน ผู้ชม)	อินเทอร์เน็ต / E-mail / Line / Facebook	ประชุม บรรยาย/ นิทรรศการ/ ป้าย ประชาสัมพันธ์	หอ กระจาย ข่าว / เสียง ตามสาย
คน	คน	คน	คน	คน	คน	คน	คน	คน	คน	คน	คน	คน	คน	คน
ปราจีนบุรี	9,380	2,360	2,360	2,360	0	0	0	0	0	0	0	2,300	0	0
นครนายก	5,369	2,250	0	0	0	0	0	0	900	900	419	600	300	0
สระแก้ว	7,449	900	750	0	0	0	0	0	600	0	2,999	2,200	0	0
ราชบุรี	22,360	0	0	1,230	0	0	0	0	3,300	0	13,630	4,200	0	0
กาญจนบุรี	15,350	0	1,700	0	0	0	0	0	0	0	12,850	800	0	0
สุพรรณบุรี	36,785	5,250	3,200	2,400	0	0	3	0	3,400	0	19,274	3,258	0	0
สมุทรสงคราม	24,370	0	0	0	0	0	0	0	0	0	24,370	0	0	0
เพชรบุรี	8,842	1,530	1,500	1,500	0	0	0	0	900	0	1,912	600	900	0
ประจวบคีรีขันธ์	10,005	1,950	33	0	0	0	0	0	1,720	300	5,412	590	0	0
ภาคเหนือ	459,734	77,334	19,480	10,266	0	0	1,628	0	3,050	28,150	270,177	37,079	7,170	
เชียงใหม่	195,157	38,306	1,200	0	0	0	0	0	3,000	7,800	121,398	16,553	1,800	
ลำพูน	19,535	5,581	710	0	0	0	0	0	0	0	11,503	1,741	0	
ลำปาง	42,335	0	0	0	0	0	0	0	0	0	42,135	200	0	
อุตรดิตถ์	10,819	1,119	723	723	0	0	0	0	0	0	5,449	2,805	0	
แพร่	10,634	362	528	273	0	0	0	0	0	0	6,446	2,647	378	
น่าน	11,850	3,100	3,000	0	0	0	0	0	1,400	0	3,050	1,300	0	
พะเยา	29,612	500	400	1,050	0	0	0	0	0	0	24,162	300	3,200	
เชียงราย	13,942	6,725	1,509	0	0	0	0	0	50	650	2,740	1,176	1,092	

ตารางที่ 4.1 (ต่อ)

จังหวัด	การให้บริการข้อมูลข่าวสารตลาดแรงงาน													
	รวม	แผ่นพับ/ เอกสาร เผยแพร่	ประกาศ ตำแหน่ง งานว่าง	วารสาร รายเดือน	วารสาร รายไตรมาส	วารสาร รายปี	หนังสือ/ คู่มือ	โปสเตอร์	โสตทัศน วัสดุ (CD/DVD)	วิทยุ (จำนวน ผู้ฟัง)	โทรทัศน์ (จำนวน ผู้ชม)	อินเทอร์เน็ต / E-mail / Line / Facebook	ประชุม บรรยาย/ นิทรรศการ/ ป้าย ประชาสัมพันธ์	หอ กระจาย ข่าว / เสียง ตามสาย
	คน	คน	คน	คน	คน	คน	คน	คน	คน	คน	คน	คน	คน	คน
แม่ฮ่องสอน	16,958	2,183	2,045	1,835	0	0	977	0	3,600	0	0	5,868	450	0
นครสวรรค์	20,740	3,170	3,400	1,500	0	0	0	0	2,100	0	0	8,970	900	700
อุทัยธานี	9,201	991	1,626	2,175	0	0	0	0	600	0	0	3,709	100	0
กำแพงเพชร	12,236	581	900	660	0	0	651	0	3,600	0	0	4,968	876	0
ตาก	9,660	480	400	330	0	0	0	0	3,600	0	0	2,670	2,180	0
สุโขทัย	19,278	1,284	556	915	0	0	0	0	3,600	0	0	8,764	4,159	0
พิษณุโลก	16,597	6,880	1,616	805	0	0	0	0	1,200	300	0	4,404	1,392	0
พิจิตร	16,180	5,772	567	0	0	0	0	0	0	0	0	9,541	300	0
เพชรบูรณ์	5,000	300	300	0	0	0	0	0	0	0	0	4,400	0	0
ภาคตะวันออกเฉียงเหนือ	353,175	73,817	40,951	10,550	0	2,600	20	2,240	40,650	2,200	144,592	21,955	10,900	
นครราชสีมา	31,942	2,760	300	3,000	0	0	0	0	12,600	0	0	11,582	1,700	0
บุรีรัมย์	11,264	2,686	1,345	0	0	0	0	0	2,100	0	0	2,598	1,935	600
สุรินทร์	11,104	1,395	1,200	0	0	0	0	0	3,600	0	0	3,736	1,173	0
ศรีสะเกษ	27,487	14,613	1,593	0	0	0	0	0	2,700	0	0	6,147	2,434	0
อุบลราชธานี	0	0	0	0	0	0	0	0	0	0	0	0	0	0
ยโสธร	19,003	1,650	2,200	1,650	0	0	0	0	3,000	0	0	9,803	300	400
ชัยภูมิ	24,493	658	700	0	0	0	20	0	1,800	0	0	19,815	1,500	0
อำนาจเจริญ	5,300	0	0	0	0	0	0	0	0	0	0	5,300	0	0

ตารางที่ 4.1 (ต่อ)

จังหวัด	การให้บริการข้อมูลข่าวสารตลาดแรงงาน													
	รวม	แผนพับ/ เอกสาร เผยแพร่	ประกาศ ตำแหน่ง งานว่าง	วารสาร รายเดือน	วารสาร รายไตรมาส	วารสาร รายปี	หนังสือ/ คู่มือ	โปสเตอร์	โสตทัศน วัสดุ (CD/DVD)	วิทยุ (จำนวน ผู้ฟัง)	โทรทัศน์ (จำนวน ผู้ชม)	อินเทอร์เน็ต / E-mail / Line / Facebook	ประชุม บรรยาย/ นิทรรศการ/ ป้าย ประชาสัมพันธ์	หอ กระจาย ข่าว / เสียง ตามสาย
	คน	คน	คน	คน	คน	คน	คน	คน	คน	คน	คน	คน	คน	คน
บึงกาฬ	8,600	790	1,005	0	0	0	0	300	900	0	0	4,335	1,270	0
หนองบัวลำภู	11,241	767	754	0	0	0	0	0	600	0	0	9,000	120	0
ขอนแก่น	35,083	3,300	2,640	0	0	2,600	0	0	2,400	1,200	0	19,703	1,000	0
อุดรธานี	49,510	25,500	13,960	0	0	0	0	0	0	0	0	8,715	1,335	0
เลย	13,180	400	400	0	0	0	0	0	900	0	0	11,180	0	300
หนองคาย	4,538	750	1,250	0	0	0	0	0	550	0	0	743	1,245	0
มหาสารคาม	12,539	1,965	1,465	0	0	0	0	0	1,500	0	0	5,619	1,990	0
ร้อยเอ็ด	27,217	2,800	2,800	2,800	0	0	0	0	0	0	0	13,617	3,000	2,200
กาฬสินธุ์	21,096	4,683	4,269	0	0	0	0	0	3,600	0	0	4,944	1,600	2,000
สกลนคร	20,082	3,300	1,470	1,900	0	0	0	0	0	0	0	7,409	603	5,400
นครพนม	9,600	3,900	1,500	0	0	0	0	0	3,200	1,000	0	0	0	0
มุกดาหาร	9,896	1,900	2,100	1,200	0	0	0	2,400	1,200	0	0	346	750	0
ภาคใต้	290,316	52,109	17,231	2,641	120	0	923	160	37,988	6,957	153,216	17,271	1,400	300
นครศรีธรรมราช	17,880	7,072	843	0	0	0	0	0	0	0	0	9,165	800	0
กระบี่	7,576	1,586	435	450	0	0	90	160	300	0	0	3,200	1,355	0
พังงา	4,289	300	100	0	0	0	0	0	0	0	0	3,889	0	0
ภูเก็ต	78,000	24,826	300	600	0	0	0	0	0	0	0	47,774	4,500	0
สุราษฎร์ธานี	15,533	2,715	1,046	0	0	0	0	0	3,000	300	7,572	600	300	300

ตารางที่ 4.1 (ต่อ)

จังหวัด	การให้บริการข้อมูลข่าวสารตลาดแรงงาน													
	รวม	แผ่นพับ/ เอกสาร เผยแพร่	ประกาศ ตำแหน่ง งานว่าง	วารสาร รายเดือน	วารสาร รายไตรมาส	วารสาร รายปี	หนังสือ/ คู่มือ	โปสเตอร์	โสตทัศน วัสดุ (CD/DVD)	วิทยุ (จำนวน ผู้ฟัง)	โทรทัศน์ (จำนวน ผู้ชม)	อินเทอร์เน็ต / E-mail / Line / Facebook	ประชุม บรรยาย/ นิทรรศการ/ ป้าย ประชาสัมพันธ์	หอ กระจาย ข่าว / เสียง ตามสาย
	คน	คน	คน	คน	คน	คน	คน	คน	คน	คน	คน	คน	คน	คน
ระนอง	12,920	565	375	390	0	0	0	0	0	0	0	11,590	0	0
ชุมพร	28,567	205	3,639	680	0	0	0	0	1,700	0	0	21,482	861	0
สงขลา	21,920	2,935	2,895	0	0	0	0	0	3,900	0	0	9,570	2,620	0
สตูล	15,302	3,116	2,592	0	0	0	0	0	3,013	0	0	6,581	0	0
ตรัง	8,026	750	96	0	0	0	50	0	600	0	0	5,230	1,200	100
พัทลุง	7,650	2,400	300	0	0	0	0	300	900	0	0	2,850	800	100
ปัตตานี	14,998	2,203	610	161	0	0	218	0	4,800	0	0	6,253	753	0
ยะลา	36,012	610	1,900	0	0	0	404	0	8,975	0	6,657	15,129	2,337	0
นราธิวาส	21,643	2,826	2,100	360	120	0	161	0	10,800	0	0	2,931	1,445	900

ตารางที่ 5.1 จำนวนคนต่างด้าวที่ยื่นคำขอและได้รับอนุญาตให้ทำงาน จำนวนตามจังหวัด  
ทั่วราชอาณาจักร

ไตรมาสที่ 2 ประจำปีงบประมาณ 2563 (มกราคม - มีนาคม 2563)

จังหวัด	รวมทั้งหมด		จำเป็นเร่งด่วน		ทั่วไป		นำเข้ามา MOU		ตรวจสัญชาติ		ส่งเสริมการลงทุน		ชนกลุ่มน้อย		คนต่างด้าวที่เข้ามาทำงานในลักษณะไป-กลับ หรือตามฤดูกาล	
	ยื่นขอ	อนุญาต	ยื่นขอ	อนุญาต	ยื่นขอ	อนุญาต	ยื่นขอ	อนุญาต	ยื่นขอ	อนุญาต	ยื่นขอ	อนุญาต	ยื่นขอ	อนุญาต	ยื่นขอ	อนุญาต
ทั่วราชอาณาจักร	295,062	294,604	3,784	3,731	33,074	32,829	180,506	180,483	9,810	9,806	5,484	5,458	3,000	2,938	59,404	59,359
กรุงเทพมหานคร	70,596	70,659	1,379	1,357	15,004	15,099	48,167	48,167	1,788	1,788	3,839	3,836	419	412	0	0
ภูมิภาค	224,466	223,945	2,405	2,374	18,070	17,730	132,339	132,316	8,022	8,018	1,645	1,622	2,581	2,526	59,404	59,359
ปริมณฑล	64,055	63,950	374	362	3,583	3,529	54,669	54,669	3,947	3,947	116	117	1,366	1,326	0	0
ภาคกลาง	89,231	89,007	1,732	1,716	5,298	5,117	48,512	48,502	118	116	1,274	1,259	154	154	32,143	32,143
ภาคเหนือ	29,887	29,832	156	155	2,215	2,172	7,103	7,103	201	201	147	146	963	953	19,102	19,102
ภาคตะวันออกเฉียงเหนือ	9,955	9,880	138	136	1,239	1,227	6,641	6,630	667	667	44	42	75	72	1,151	1,106
ภาคใต้	31,338	31,276	5	5	5,735	5,685	15,414	15,412	3,089	3,087	64	58	23	21	7,008	7,008
กรุงเทพมหานคร	70,596	70,659	1,379	1,357	15,004	15,099	48,167	48,167	1,788	1,788	3,839	3,836	419	412	0	0
สำนักบริหารแรงงานต่างด้าว	11,033	11,450	821	813	6,372	6,800	0	0	0	0	3,837	3,834	3	3	0	0
สจก 1-10	59,563	59,209	558	544	8,632	8,299	48,167	48,167	1,788	1,788	2	2	416	409	0	0
สจก. 1 (สาทร)	6,990	6,853	170	163	2,435	2,305	4,327	4,327	58	58	0	0	0	0	0	0
สจก. 2 (ราชบุรีบูรณะ)	8,759	8,745	0	0	194	184	8,415	8,415	56	56	0	0	94	90	0	0
สจก. 3 (บางนา)	10,487	10,420	148	148	2,627	2,560	7,708	7,708	0	0	0	0	4	4	0	0
สจก. 4 (นวมินทร์)	6,089	6,078	55	55	736	726	5,173	5,173	35	35	0	0	90	89	0	0
สจก. 5 (มีนบุรี)	6,975	6,973	68	67	471	470	5,907	5,907	492	492	1	1	36	36	0	0

ตารางที่ 5.1 (ต่อ)

จังหวัด	รวมทั้งหมด		จำเป็นเร่งด่วน		ทั่วไป		นำเข้ามา MOU		ตรวจสุขภาพ		ส่งเสริมการลงทุน		ชนกลุ่มน้อย		คนต่างด้าวที่เข้ามาทำงานในลักษณะไป-กลับ หรือตามฤดูกาล	
	ยื่นขอ	อนุมัติ	ยื่นขอ	อนุมัติ	ยื่นขอ	อนุมัติ	ยื่นขอ	อนุมัติ	ยื่นขอ	อนุมัติ	ยื่นขอ	อนุมัติ	ยื่นขอ	อนุมัติ	ยื่นขอ	อนุมัติ
สจก. 6 (บางพลัด)	2,308	2,285	0	0	259	235	1,959	1,959	13	13	0	0	77	78	0	0
สจก. 7 (บรมราชชนนี)	5,602	5,594	0	0	295	291	4,161	4,161	1075	1075	0	0	71	67	0	0
สจก. 8 (ราชดำเนิน)	2,328	2,305	3	0	259	239	2,051	2,051	14	14	1	1	0	0	0	0
สจก. 9 (หลักสี่)	6,118	6,116	94	91	289	289	5,712	5,712	17	17	0	0	6	7	0	0
สจก. 10 (วิภาวดีรังสิต)	3,907	3,840	20	20	1,067	1,000	2,754	2,754	28	28	0	0	38	38	0	0
<b>ปริมาณขาด</b>	<b>64,055</b>	<b>63,950</b>	<b>374</b>	<b>362</b>	<b>3,583</b>	<b>3,529</b>	<b>54,669</b>	<b>54,669</b>	<b>3,947</b>	<b>3,947</b>	<b>116</b>	<b>117</b>	<b>1,366</b>	<b>1,326</b>	<b>0</b>	<b>0</b>
สมุทรปราการ	5,889	5,848	68	66	1,362	1,322	4,388	4,388	26	26	44	45	1	1	0	0
นนทบุรี	9,631	9,628	44	44	727	724	8,770	8,770	52	52	1	1	37	37	0	0
ปทุมธานี	13,408	13,389	262	252	697	688	12,398	12,398	29	29	18	18	4	4	0	0
นครปฐม	7,370	7,368	0	0	321	318	6,128	6,128	0	0	9	9	912	913	0	0
สมุทรสาคร	27,757	27,717	0	0	476	477	22,985	22,985	3840	3840	44	44	412	371	0	0
<b>ภาคกลาง</b>	<b>89,231</b>	<b>89,007</b>	<b>1,732</b>	<b>1,716</b>	<b>5,298</b>	<b>5,117</b>	<b>48,512</b>	<b>48,502</b>	<b>118</b>	<b>116</b>	<b>1,274</b>	<b>1,259</b>	<b>154</b>	<b>154</b>	<b>32,143</b>	<b>32,143</b>
พระนครศรีอยุธยา	3,852	3,823	643	633	316	307	2,498	2,498	4	2	391	383	0	0	0	0
อ่างทอง	233	231	3	1	27	30	194	194	0	0	9	6	0	0	0	0
ลพบุรี	1,407	1,413	0	0	59	49	1,321	1,321	0	0	27	43	0	0	0	0
สิงห์บุรี	120	120	7	7	16	16	95	95	0	0	2	2	0	0	0	0
ชัยนาท	181	181	0	0	28	28	153	153	0	0	0	0	0	0	0	0
สระบุรี	2,686	2,677	0	0	90	91	2,542	2,532	37	37	17	17	0	0	0	0
ชลบุรี	19,317	19,215	816	813	2,677	2,578	15,824	15,824	0	0	0	0	0	0	0	0
ระยอง	6,381	6,338	0	0	711	682	5,031	5,031	0	0	638	624	1	1	0	0
ฉะเชิงเทรา	22,290	22,290	0	0	381	381	3,823	3,823	14	14	0	0	2	2	18,070	18,070
ตราด	4,910	4,901	0	0	112	103	208	208	0	0	0	0	4	4	4,586	4,586









ตารางที่ 5.2 (ต่อ)

จังหวัด	รวมทั้งหมด				จำเป็นเร่งด่วน				ทั่วไป				นำเข้ามา MOU				ตรวจสัญชาติ						
	ยื่นขอ		อนุมัติ		ยื่นขอ		อนุมัติ		ยื่นขอ		อนุมัติ		ยื่นขอ		อนุมัติ		ยื่นขอ		อนุมัติ				
	รวม	หญิง	รวม	หญิง	รวม	หญิง	รวม	หญิง	รวม	หญิง	รวม	หญิง	รวม	หญิง	รวม	หญิง	รวม	หญิง	รวม	หญิง			
นนทบุรี	9,593	5,586	4,007	4,007	44	38	6	6	727	445	282	724	442	282	8,770	5,069	3,701	3,701	52	34	18	34	18
ปทุมธานี	13,386	7,836	5,550	5,547	262	251	11	11	697	498	199	688	492	196	12,398	7,068	5,330	5,330	29	19	10	29	10
นครปฐม	6,449	3,658	2,791	2,789	0	0	0	0	321	195	126	318	194	124	6,128	3,463	2,665	2,665	0	0	0	0	0
สมุทรสาคร	27,301	13,598	13,703	13,705	0	0	0	0	476	374	102	477	373	104	22,985	11,156	11,829	11,829	3,840	2,068	1,772	3,840	2,068
ภาคกลาง	55,660	33,405	22,255	22,209	1,732	1,642	90	90	5,298	3,656	1,642	5,117	3,520	1,597	48,512	28,043	20,469	20,469	118	64	54	116	63
พระนครศรีอยุธยา	3,461	2,317	1,144	1,145	643	596	47	47	316	272	12	307	262	45	2,498	1,446	1,052	1,052	4	3	1	2	2
อ่างทอง	224	108	116	118	3	3	0	1	27	12	15	30	13	17	194	93	101	101	0	0	0	0	0
ลพบุรี	1,380	796	584	576	0	0	0	0	59	26	33	49	24	25	1,321	770	551	551	0	0	0	0	0
สิงห์บุรี	118	70	48	48	7	7	0	7	16	7	9	16	7	9	95	56	39	39	0	0	0	0	0
ชัยนาท	181	123	58	58	0	0	0	0	28	16	12	28	16	12	153	107	46	46	0	0	0	0	0
สระบุรี	2,669	1,632	1,037	1,038	0	0	0	0	90	37	53	91	37	54	2,542	1,570	972	972	37	25	12	37	25
ชลบุรี	19,317	11,549	7,768	7,742	816	780	36	36	2,677	1,883	794	2,578	1,810	768	15,824	8,886	6,938	6,938	0	0	0	0	0
ระยอง	5,742	3,743	1,999	1,997	0	0	0	0	711	501	210	682	474	208	5,031	3,242	1,789	1,789	0	0	0	0	0
ฉะเชิงเทรา	4,218	2,480	1,738	1,738	0	0	0	0	381	298	83	381	298	83	3,823	2,178	1,645	1,645	14	4	10	14	4
ตราด	320	202	118	116	0	0	0	0	112	72	40	103	65	38	208	130	78	78	0	0	0	0	0
ฉะเชิงเทรา	3,580	2,224	1,356	1,350	135	130	5	134	143	79	64	132	73	59	3,299	2,013	1,286	1,286	3	2	1	3	2
ปราจีนบุรี	2,420	1,445	975	975	119	117	2	119	79	50	29	79	50	29	2,222	1,278	944	944	0	0	0	0	0
นครนายก	1,338	752	586	586	0	0	0	0	47	34	13	50	37	13	1,291	718	573	573	0	0	0	0	0
สระแก้ว	381	194	187	186	0	0	0	0	64	35	29	62	34	28	269	136	133	133	0	0	0	0	0
ราชบุรี	3,741	2,243	1,498	1,498	9	9	0	9	119	65	54	118	64	54	3,613	2,169	1,444	1,444	0	0	0	0	0
กาญจนบุรี	2,109	1,005	1,104	1,105	0	0	0	0	41	25	16	44	27	17	2,068	980	1,088	1,088	0	0	0	0	0
สุพรรณบุรี	1,187	682	505	503	0	0	0	0	60	28	32	58	28	30	1,127	654	473	473	0	0	0	0	0
สมุทรสงคราม	499	263	236	236	0	0	0	0	16	12	4	16	12	4	483	251	232	232	0	0	0	0	0
เพชรบุรี	1,506	856	650	648	0	0	0	0	118	76	42	104	64	40	1,388	780	608	608	0	0	0	0	0
ประจวบคีรีขันธ์	1,269	721	548	546	0	0	0	0	194	128	66	189	125	64	1,063	586	477	477	12	7	5	12	7
ภาคเหนือ	9,675	5,223	4,452	4,432	156	105	51	155	2,215	1,333	882	2,172	1,309	863	7,103	3,690	3,413	3,413	201	95	106	201	95
เชียงใหม่	3,092	1,780	1,312	1,305	66	24	42	65	1,310	866	444	1,292	854	438	1,515	795	720	720	201	95	106	201	95
ลำพูน	347	261	86	86	90	81	9	90	84	68	16	83	67	16	173	112	61	61	0	0	0	0	0
ลำปาง	292	194	98	98	0	0	0	0	77	46	31	76	45	31	215	148	67	67	0	0	0	0	0
อุตรดิตถ์	126	67	59	59	0	0	0	0	28	8	20	28	8	20	98	59	39	39	0	0	0	0	0
แพร่	84	45	39	39	0	0	0	0	17	7	10	16	6	10	67	38	29	29	0	0	0	0	0

ตารางที่ 5.2 (ต่อ)

จังหวัด	รวมทั้งหมด						จำเป็นเร่งด่วน						ทั่วไป						นำเข้ามา MOU						ตรวจสัญชาติ					
	ยื่นขอ			อนุมัติ			ยื่นขอ			อนุมัติ			ยื่นขอ			อนุมัติ			ยื่นขอ			อนุมัติ			ยื่นขอ			อนุมัติ		
	รวม	ชาย	หญิง	รวม	ชาย	หญิง	รวม	ชาย	หญิง	รวม	ชาย	หญิง	รวม	ชาย	หญิง	รวม	ชาย	หญิง	รวม	ชาย	หญิง	รวม	ชาย	หญิง	รวม	ชาย	หญิง			
	80	34	46	80	34	46	0	0	0	0	0	0	0	0	0	80	34	46	80	34	46	0	0	0	0	0	0			
น่าน																														
พะเยา	74	30	44	73	30	43	0	0	0	37	16	21	36	16	20	37	14	23	37	14	23	0	0	0	0	0	0			
เชียงราย	645	340	305	642	340	302	0	0	0	287	156	131	284	156	128	358	184	174	358	184	174	0	0	0	0	0	0			
แม่ฮ่องสอน	27	8	19	27	8	19	0	0	0	26	8	18	26	8	18	1	0	1	1	0	1	0	0	0	0	0	0			
นครสวรรค์	380	243	137	379	243	136	0	0	0	40	20	20	39	20	19	340	223	117	340	223	117	0	0	0	0	0	0			
อุทัยธานี	110	62	48	110	62	48	0	0	0	26	11	15	26	11	15	84	51	33	84	51	33	0	0	0	0	0	0			
กำแพงเพชร	764	494	270	765	494	271	0	0	0	41	14	27	42	14	28	723	480	243	723	480	243	0	0	0	0	0	0			
ตาก	1,678	545	1,133	1,678	545	1,133	0	0	0	83	47	36	83	47	36	1,595	498	1,097	1,595	498	1,097	0	0	0	0	0	0			
สุโขทัย	209	118	91	210	119	91	0	0	0	36	16	20	37	17	20	173	102	71	173	102	71	0	0	0	0	0	0			
พิจิตร	437	288	149	419	279	140	0	0	0	18	9	9	0	0	0	419	279	140	419	279	140	0	0	0	0	0	0			
เพชรบูรณ์	1,204	651	553	1,203	650	553	0	0	0	63	34	29	62	33	29	1,141	617	524	1,141	617	524	0	0	0	0	0	0			
ภาคตะวันออกเฉียงเหนือ	8,685	4,534	4,151	8,660	4,525	4,135	7	131	7	138	131	7	136	130	6	1,239	673	566	1,227	667	560	667	667	667	667	667	667			
นครราชสีมา	2,613	1,404	1,209	2,605	1,399	1,206	7	130	7	137	130	7	135	129	6	340	177	163	334	173	161	334	173	161	334	173	161			
บุรีรัมย์	357	239	118	357	239	118	0	0	0	0	0	0	0	0	0	357	239	118	357	239	118	0	0	0	0	0	0			
สุรินทร์	246	133	113	242	131	111	0	0	0	107	47	60	103	45	58	139	86	53	139	86	53	0	0	0	0	0	0			
ศรีสะเกษ	119	62	57	119	62	57	0	0	0	0	0	0	0	0	0	119	62	57	119	62	57	0	0	0	0	0	0			
อุบลราชธานี	387	204	183	387	204	183	0	0	0	73	40	33	73	40	33	314	164	150	314	164	150	0	0	0	0	0	0			
ยโสธร	46	13	33	45	13	32	0	0	0	14	4	10	13	4	9	32	9	23	32	9	23	0	0	0	0	0	0			
ชัยภูมิ	273	140	133	271	138	133	0	0	0	68	33	35	66	31	35	205	107	98	205	107	98	0	0	0	0	0	0			
อำนาจเจริญ	213	84	129	213	84	129	0	0	0	17	8	9	17	8	9	59	28	31	59	28	31	0	0	0	0	0	0			
บึงกาฬ	369	227	142	369	227	142	0	0	0	8	5	3	8	5	3	361	222	139	361	222	139	0	0	0	0	0	0			
หนองบัวลำภู	92	66	26	93	67	26	0	0	0	11	7	4	12	8	4	81	59	22	81	59	22	0	0	0	0	0	0			
ขอนแก่น	856	493	363	856	493	363	1	1	0	174	94	80	174	94	80	681	398	283	681	398	283	0	0	0	0	0	0			
อุดรธานี	1,204	674	530	1,208	678	530	0	0	0	114	88	26	118	92	26	591	301	290	591	301	290	499	499	499	499	499	499			
เลย	635	322	313	632	320	312	0	0	0	41	23	18	38	21	17	594	299	295	594	299	295	0	0	0	0	0	0			
หนองคาย	394	186	208	394	186	208	0	0	0	33	18	15	33	18	15	350	164	186	350	164	186	11	11	11	11	11	11			
มหาสารคาม	107	47	60	107	47	60	0	0	0	34	23	11	34	23	11	73	24	49	73	24	49	0	0	0	0	0	0			
ร้อยเอ็ด	96	42	54	97	41	56	0	0	0	0	0	0	0	0	0	75	30	45	75	30	45	0	0	0	0	0	0			
กาฬสินธุ์	92	33	59	82	32	50	0	0	0	44	17	27	43	17	26	48	16	32	48	16	32	0	0	0	0	0	0			
สกลนคร	482	124	358	482	124	358	0	0	0	68	43	25	68	43	25	414	81	333	414	81	333	0	0	0	0	0	0			
นครพนม	51	22	29	50	21	29	0	0	0	33	18	15	32	17	15	18	4	14	18	4	14	0	0	0	0	0	0			



ตารางที่ 5.3 จำนวนคนต่างด้าวประเภทส่งเสริมการลงทุน ประเภทชนกลุ่มน้อย คนต่างด้าวที่เข้ามาทำงานในลักษณะไป-กลับ หรือตามฤดูกาล  
ที่ยื่นคำขอและได้รับอนุญาตให้ทำงาน จำนวนตามจังหวัด ที่วราขอาเนจักร  
ไตรมาสที่ 2 ประจำปีงบประมาณ 2563 (มกราคม - มีนาคม 2563)

จังหวัด	รวมทั้งหมด						ส่งเสริมการลงทุน						ชนกลุ่มน้อย						คนต่างด้าวที่เข้ามาทำงานในลักษณะไป-กลับ หรือตามฤดูกาล					
	ยื่นขอ		อนุญาต		อื่นขอ		อนุญาต		อื่นขอ		อนุญาต		อื่นขอ		อนุญาต		อื่นขอ		อนุญาต		อื่นขอ			
	รวม	ชาย	หญิง	รวม	ชาย	หญิง	รวม	ชาย	หญิง	รวม	ชาย	หญิง	รวม	ชาย	หญิง	รวม	ชาย	หญิง	รวม	ชาย	หญิง			
ทั่วราชอาณาจักร	8,484	6,356	2,128	8,396	6,312	2,084	5,484	4,847	637	5,458	4,825	633	3,000	1,509	1,491	2,938	1,487	1,451	59,404	29,523	29,881	59,359	29,471	29,888
กรุงเทพมหานคร	4,258	3,549	709	4,248	3,544	704	3,839	3,353	486	3,836	3,350	486	419	196	223	412	194	218	0	0	0	0	0	0
ภูมิภาค	4,226	2,807	1,419	4,148	2,768	1,380	1,645	1,494	151	1,622	1,475	147	2,581	1,313	1,268	2,526	1,293	1,233	59,404	29,523	29,881	59,359	29,471	29,888
ปริมณฑล	1,482	794	688	1,443	783	660	116	103	13	117	104	13	1,366	691	675	1,326	679	647	0	0	0	0	0	0
ภาคกลาง	1,428	1,298	130	1,413	1,284	129	1,274	1,199	75	1,259	1,185	74	154	99	55	154	99	55	32,143	18,406	13,737	32,143	18,406	13,737
ภาคเหนือ	1,110	586	524	1,099	580	519	147	107	40	146	107	39	963	479	484	953	473	480	19,102	6,733	12,369	19,102	6,733	12,369
ภาคตะวันออกเฉียงเหนือ	119	75	44	114	71	43	44	40	4	42	38	4	75	35	40	72	33	39	1,151	594	557	1,106	542	564
ภาคใต้	87	54	33	79	50	29	64	45	19	58	41	17	23	9	14	21	9	12	7,008	3,790	3,218	7,008	3,790	3,218
กรุงเทพมหานคร	4,258	3,549	709	4,248	3,544	704	3,839	3,353	486	3,836	3,350	486	419	196	223	412	194	218	0	0	0	0	0	0
สำนักบริหารแรงงานต่างด้าว	3,840	3,355	485	3,837	3,352	485	3,837	3,352	485	3,834	3,349	485	3	3	0	3	3	0	0	0	0	0	0	0
สอ 1-10	418	194	224	411	192	219	2	1	1	2	1	1	416	193	223	409	191	218	0	0	0	0	0	0
สอ. 1 (สาธารณ)	0	0	0	0	0	0	0	0	0	0	0	0	0	0	0	0	0	0	0	0	0	0	0	0
สอ. 2 (ราษฎรปุระณะ)	94	60	34	90	58	32	0	0	0	0	0	0	94	60	34	90	58	32	0	0	0	0	0	0
สอ. 3 (บงนา)	4	1	3	4	1	3	0	0	0	0	0	0	4	1	3	4	1	3	0	0	0	0	0	0
สอ. 4 (นามินทร์)	90	41	49	89	41	48	0	0	0	0	0	0	90	41	49	89	41	48	0	0	0	0	0	0
สอ. 5 (สินบุรี)	37	16	21	37	16	21	1	1	0	1	1	0	36	15	21	36	15	21	0	0	0	0	0	0
สอ. 6 (บงพลัด)	77	34	43	78	35	43	0	0	0	0	0	0	77	34	43	78	35	43	0	0	0	0	0	0
สอ. 7 (บรมราชชนนี)	71	25	46	67	23	44	0	0	0	0	0	0	71	25	46	67	23	44	0	0	0	0	0	0
สอ. 8 (ราชดำเนิน)	1	0	1	1	0	1	1	0	1	1	0	1	0	0	0	0	0	0	0	0	0	0	0	0
สอ. 9 (หลักสี่)	6	1	5	7	2	5	0	0	0	0	0	0	6	1	5	7	2	5	0	0	0	0	0	0
สอ. 10 (วิภาวดีรังสิต)	38	16	22	38	16	22	0	0	0	0	0	0	38	16	22	38	16	22	0	0	0	0	0	0
ปริมณฑล	1,482	794	688	1,443	783	660	116	103	13	117	104	13	1,366	691	675	1,326	679	647	0	0	0	0	0	0
สมุทรปราการ	45	38	7	46	39	7	44	38	6	45	39	6	1	0	1	1	0	1	0	0	0	0	0	0
นนทบุรี	38	21	17	38	21	17	1	1	0	1	1	0	37	20	17	37	20	17	0	0	0	0	0	0









ตารางที่ 6.1 (ต่อ)

จังหวัด	รวมรับเรื่องร้องทุกข์						รวมการช่วยเหลือคนหางาน						จัดการงานในประเภท						จัดการงานต่างประเทศ					
	จำนวนคนร้องทุกข์			ค่าเสียหาย			จำนวนคนที่ได้รับการช่วยเหลือ			ได้รับเงินคืน			รับเรื่องร้องทุกข์			ช่วยเหลือคนหางาน			รับเรื่องร้องทุกข์			ช่วยเหลือคนหางาน		
	รวม	ชาย	หญิง	บาท	บาท	บาท	รวม	ชาย	หญิง	บาท	บาท	บาท	รวม	ชาย	หญิง	บาท	บาท	บาท	รวม	ชาย	หญิง	บาท	บาท	บาท
ปทุมธานี	3	0	3	78,900	0	0	3	0	0	0	0	0	0	0	0	0	0	0	3	0	3	78,900	0	0
นครปฐม	0	0	0	0	0	0	0	0	0	0	0	0	0	0	0	0	0	0	0	0	0	0	0	0
สมุทรสาคร	0	0	0	0	0	0	0	0	0	0	0	0	0	0	0	0	0	0	0	0	0	0	0	0
ภาคกลาง	0	0	0	0	0	0	0	0	0	0	0	0	0	0	0	0	0	0	0	0	0	0	0	0
พระนครศรีอยุธยา	0	0	0	0	0	0	0	0	0	0	0	0	0	0	0	0	0	0	0	0	0	0	0	0
อ่างทอง	0	0	0	0	0	0	0	0	0	0	0	0	0	0	0	0	0	0	0	0	0	0	0	0
ลพบุรี	0	0	0	0	0	0	0	0	0	0	0	0	0	0	0	0	0	0	0	0	0	0	0	0
สิงห์บุรี	0	0	0	0	0	0	0	0	0	0	0	0	0	0	0	0	0	0	0	0	0	0	0	0
ชัยนาท	0	0	0	0	0	0	0	0	0	0	0	0	0	0	0	0	0	0	0	0	0	0	0	0
สระบุรี	0	0	0	0	0	0	0	0	0	0	0	0	0	0	0	0	0	0	0	0	0	0	0	0
ชลบุรี	0	0	0	0	0	0	0	0	0	0	0	0	0	0	0	0	0	0	0	0	0	0	0	0
ระยอง	0	0	0	0	0	0	0	0	0	0	0	0	0	0	0	0	0	0	0	0	0	0	0	0
ฉันทบุรี	0	0	0	0	0	0	0	0	0	0	0	0	0	0	0	0	0	0	0	0	0	0	0	0
ตราด	0	0	0	0	0	0	0	0	0	0	0	0	0	0	0	0	0	0	0	0	0	0	0	0
ฉะเชิงเทรา	0	0	0	0	0	0	0	0	0	0	0	0	0	0	0	0	0	0	0	0	0	0	0	0
ปราจีนบุรี	0	0	0	0	0	0	0	0	0	0	0	0	0	0	0	0	0	0	0	0	0	0	0	0
นครนายก	0	0	0	0	0	0	0	0	0	0	0	0	0	0	0	0	0	0	0	0	0	0	0	0
สระแก้ว	0	0	0	0	0	0	0	0	0	0	0	0	0	0	0	0	0	0	0	0	0	0	0	0
ราชบุรี	0	0	0	0	0	0	0	0	0	0	0	0	0	0	0	0	0	0	0	0	0	0	0	0
กาญจนบุรี	0	0	0	0	0	0	0	0	0	0	0	0	0	0	0	0	0	0	0	0	0	0	0	0
สุพรรณบุรี	0	0	0	0	0	0	0	0	0	0	0	0	0	0	0	0	0	0	0	0	0	0	0	0
สมุทรสงคราม	0	0	0	0	0	0	0	0	0	0	0	0	0	0	0	0	0	0	0	0	0	0	0	0
เพชรบุรี	0	0	0	0	0	0	0	0	0	0	0	0	0	0	0	0	0	0	0	0	0	0	0	0
ประจวบคีรีขันธ์	0	0	0	0	0	0	0	0	0	0	0	0	0	0	0	0	0	0	0	0	0	0	0	0
ภาคเหนือ	20	10	10	907,291	0	10	20	10	10	0	0	0	0	0	0	0	0	0	20	10	10	907,291	0	0
เชียงใหม่	0	0	0	0	0	0	0	0	0	0	0	0	0	0	0	0	0	0	0	0	0	0	0	0
ลำพูน	1	0	1	109,965	0	1	1	0	0	0	0	0	0	0	0	0	0	0	1	0	1	109,965	0	0
ลำปาง	0	0	0	0	0	0	0	0	0	0	0	0	0	0	0	0	0	0	0	0	0	0	0	0
อุตรดิตถ์	7	3	4	268,000	0	3	7	3	4	0	0	0	0	0	0	0	0	0	7	3	4	268,000	0	0

ตารางที่ 6.1 (ต่อ)

จังหวัด	รวมรับเรื่องร้องทุกข์						รวมการช่วยเหลือคนหางาน						จัดหางานในประเภท						จัดหางานต่างประเทศ						
	จำนวนคนร้องทุกข์			ค่าเสียหาย			จำนวนคนที่ได้รับการช่วยเหลือ			ได้รับเงินคืน			รับเรื่องร้องทุกข์			ค่าเสียหาย			จำนวนคนร้องทุกข์			การช่วยเหลือคนหางาน			
	รวม	ชาย	หญิง	บาท	บาท	บาท	รวม	ชาย	หญิง	บาท	บาท	บาท	รวม	ชาย	หญิง	บาท	บาท	บาท	รวม	ชาย	หญิง	บาท	บาท	บาท	
แพร่	0	0	0	0	0	0	0	0	0	0	0	0	0	0	0	0	0	0	0	0	0	0	0	0	
น่าน	0	0	0	0	0	0	0	0	0	0	0	0	0	0	0	0	0	0	0	0	0	0	0	0	
พะเยา	0	0	0	0	0	0	0	0	0	0	0	0	0	0	0	0	0	0	0	0	0	0	0	0	
เชียงราย	12	7	5	529,326			12	7	5	529,326			12	7	5	529,326			12	7	5				
แม่ฮ่องสอน	0	0	0	0	0	0	0	0	0	0	0	0	0	0	0	0	0	0	0	0	0	0	0	0	
นครสวรรค์	0	0	0	0	0	0	0	0	0	0	0	0	0	0	0	0	0	0	0	0	0	0	0	0	
อุทัยธานี	0	0	0	0	0	0	0	0	0	0	0	0	0	0	0	0	0	0	0	0	0	0	0	0	
กำแพงเพชร	0	0	0	0	0	0	0	0	0	0	0	0	0	0	0	0	0	0	0	0	0	0	0	0	
ตาก	0	0	0	0	0	0	0	0	0	0	0	0	0	0	0	0	0	0	0	0	0	0	0	0	
สุโขทัย	0	0	0	0	0	0	0	0	0	0	0	0	0	0	0	0	0	0	0	0	0	0	0	0	
พิษณุโลก	0	0	0	0	0	0	0	0	0	0	0	0	0	0	0	0	0	0	0	0	0	0	0	0	
พิจิตร	0	0	0	0	0	0	0	0	0	0	0	0	0	0	0	0	0	0	0	0	0	0	0	0	
เพชรบูรณ์	0	0	0	0	0	0	0	0	0	0	0	0	0	0	0	0	0	0	0	0	0	0	0	0	
<b>ภาคตะวันออกเฉียงเหนือ</b>	<b>82</b>	<b>47</b>	<b>35</b>	<b>4,902,775</b>			<b>82</b>	<b>47</b>	<b>35</b>	<b>4,902,775</b>			<b>82</b>	<b>47</b>	<b>35</b>	<b>4,902,775</b>			<b>82</b>	<b>47</b>	<b>35</b>				
นครราชสีมา	12	5	7	1,070,000			12	5	7	1,070,000			12	5	7	1,070,000			12	5	7				
บุรีรัมย์	8	5	3	495,800			8	5	3	495,800			8	5	3	495,800			8	5	3				
สุรินทร์	1	1	0	30,000			1	1	0	30,000			1	1	0	30,000			1	1	0				
ศรีสะเกษ	0	0	0	0	0	0	0	0	0	0	0	0	0	0	0	0	0	0	0	0	0	0	0	0	0
อุบลราชธานี	0	0	0	0	0	0	0	0	0	0	0	0	0	0	0	0	0	0	0	0	0	0	0	0	0
ยโสธร	0	0	0	0	0	0	0	0	0	0	0	0	0	0	0	0	0	0	0	0	0	0	0	0	0
ชัยภูมิ	11	8	3	380,000			11	8	3	380,000			11	8	3	380,000			11	8	3				
อำนาจเจริญ	0	0	0	0	0	0	0	0	0	0	0	0	0	0	0	0	0	0	0	0	0	0	0	0	0
บึงกาฬ	0	0	0	0	0	0	0	0	0	0	0	0	0	0	0	0	0	0	0	0	0	0	0	0	0
หนองบัวลำภู	0	0	0	0	0	0	0	0	0	0	0	0	0	0	0	0	0	0	0	0	0	0	0	0	0
ขอนแก่น	4	2	2	169,075			4	2	2	169,075			4	2	2	169,075			4	2	2				
อุดรธานี	16	8	8	1,154,000			16	8	8	1,154,000			16	8	8	1,154,000			16	8	8				
เลย	0	0	0	0	0	0	0	0	0	0	0	0	0	0	0	0	0	0	0	0	0	0	0	0	0
หนองคาย	12	6	6	742,700			12	6	6	742,700			12	6	6	742,700			12	6	6				
มหาสารคาม	2	1	1	60,000			2	1	1	60,000			2	1	1	60,000			2	1	1				





ตารางที่ 6.2 (ต่อ)

จังหวัด	รวมรับเรื่องร้องทุกข์						รวมการช่วยเหลือคนหางาน						กรณีบริษัทจัดหางาน						กรณีตาย / นายหน้าเลื่อน					
	จำนวนเรื่องร้องทุกข์			ค่าเสียหาย			จำนวนคนที่ได้รับการช่วยเหลือ			ได้รับเงินคืน			รับเรื่องร้องทุกข์			การช่วยเหลือคนหางาน			จำนวนคนที่ได้รับการช่วยเหลือ			การช่วยเหลือคนหางาน		
	รวม	ชาย	หญิง	บาท	บาท	บาท	รวม	ชาย	หญิง	บาท	บาท	บาท	รวม	ชาย	หญิง	บาท	บาท	บาท	รวม	ชาย	หญิง	บาท	บาท	บาท
ปทุมธานี	3	0	3	78,900	0	0	3	0	0	0	0	0	0	0	0	0	0	0	3	0	0	3	0	0
นครปฐม	0	0	0	0	0	0	0	0	0	0	0	0	0	0	0	0	0	0	0	0	0	0	0	0
สมุทรสาคร	0	0	0	0	0	0	0	0	0	0	0	0	0	0	0	0	0	0	0	0	0	0	0	0
ภาคกลาง	0	0	0	0	0	0	0	0	0	0	0	0	0	0	0	0	0	0	0	0	0	0	0	0
พระนครศรีอยุธยา	0	0	0	0	0	0	0	0	0	0	0	0	0	0	0	0	0	0	0	0	0	0	0	0
อ่างทอง	0	0	0	0	0	0	0	0	0	0	0	0	0	0	0	0	0	0	0	0	0	0	0	0
ลพบุรี	0	0	0	0	0	0	0	0	0	0	0	0	0	0	0	0	0	0	0	0	0	0	0	0
สิงห์บุรี	0	0	0	0	0	0	0	0	0	0	0	0	0	0	0	0	0	0	0	0	0	0	0	0
ชัยนาท	0	0	0	0	0	0	0	0	0	0	0	0	0	0	0	0	0	0	0	0	0	0	0	0
สระบุรี	0	0	0	0	0	0	0	0	0	0	0	0	0	0	0	0	0	0	0	0	0	0	0	0
ชลบุรี	0	0	0	0	0	0	0	0	0	0	0	0	0	0	0	0	0	0	0	0	0	0	0	0
ระยอง	0	0	0	0	0	0	0	0	0	0	0	0	0	0	0	0	0	0	0	0	0	0	0	0
ฉันทบุรี	0	0	0	0	0	0	0	0	0	0	0	0	0	0	0	0	0	0	0	0	0	0	0	0
ตราด	0	0	0	0	0	0	0	0	0	0	0	0	0	0	0	0	0	0	0	0	0	0	0	0
ฉะเชิงเทรา	0	0	0	0	0	0	0	0	0	0	0	0	0	0	0	0	0	0	0	0	0	0	0	0
ปราจีนบุรี	0	0	0	0	0	0	0	0	0	0	0	0	0	0	0	0	0	0	0	0	0	0	0	0
นครนายก	0	0	0	0	0	0	0	0	0	0	0	0	0	0	0	0	0	0	0	0	0	0	0	0
สระแก้ว	0	0	0	0	0	0	0	0	0	0	0	0	0	0	0	0	0	0	0	0	0	0	0	0
ราชบุรี	0	0	0	0	0	0	0	0	0	0	0	0	0	0	0	0	0	0	0	0	0	0	0	0
กาญจนบุรี	0	0	0	0	0	0	0	0	0	0	0	0	0	0	0	0	0	0	0	0	0	0	0	0
สุพรรณบุรี	0	0	0	0	0	0	0	0	0	0	0	0	0	0	0	0	0	0	0	0	0	0	0	0
สมุทรสงคราม	0	0	0	0	0	0	0	0	0	0	0	0	0	0	0	0	0	0	0	0	0	0	0	0
เพชรบุรี	0	0	0	0	0	0	0	0	0	0	0	0	0	0	0	0	0	0	0	0	0	0	0	0
ประจวบคีรีขันธ์	0	0	0	0	0	0	0	0	0	0	0	0	0	0	0	0	0	0	0	0	0	0	0	0
ภาคเหนือ	20	10	10	907,291	0	0	20	10	10	0	0	0	0	0	0	0	0	0	20	10	10	907,291	0	0
เชียงใหม่	0	0	0	0	0	0	0	0	0	0	0	0	0	0	0	0	0	0	0	0	0	0	0	0
ลำพูน	1	0	1	109,965	1	0	1	0	1	0	0	0	0	0	0	0	0	0	1	0	1	109,965	1	0
ลำปาง	0	0	0	0	0	0	0	0	0	0	0	0	0	0	0	0	0	0	0	0	0	0	0	0
อุตรดิตถ์	7	3	4	268,000	7	3	4	0	0	0	0	0	0	0	0	0	0	0	7	3	4	268,000	7	3

ตารางที่ 6.2 (ต่อ)

จังหวัด	รวมรับเรื่องร้องทุกข์						รวมการช่วยเหลือคนหางาน						กรณีบริหารจัดการหางาน						กรณีตาย / นายหน้าเถื่อน					
	จำนวนเรื่องร้องทุกข์			ค่าเสียหาย			จำนวนคนที่ได้รับการช่วยเหลือ			ได้รับเงินคืน			จำนวนคนร้องทุกข์			ค่าเสียหาย			จำนวนคนร้องทุกข์			ค่าเสียหาย		
	รวม	ชาย	หญิง	บาท	บาท	บาท	รวม	ชาย	หญิง	บาท	บาท	บาท	รวม	ชาย	หญิง	บาท	บาท	บาท	รวม	ชาย	หญิง	บาท	บาท	บาท
	0	0	0	0	0	0	0	0	0	0	0	0	0	0	0	0	0	0	0	0	0	0	0	0
เพชร	0	0	0	0	0	0	0	0	0	0	0	0	0	0	0	0	0	0	0	0	0	0	0	0
น่าน	0	0	0	0	0	0	0	0	0	0	0	0	0	0	0	0	0	0	0	0	0	0	0	0
พะเยา	0	0	0	0	0	0	0	0	0	0	0	0	0	0	0	0	0	0	0	0	0	0	0	0
เชียงราย	12	7	5	529,326	5	0	12	7	5	0	0	0	0	0	0	0	0	0	12	7	5	529,326	0	0
แม่ฮ่องสอน	0	0	0	0	0	0	0	0	0	0	0	0	0	0	0	0	0	0	0	0	0	0	0	0
นครสวรรค์	0	0	0	0	0	0	0	0	0	0	0	0	0	0	0	0	0	0	0	0	0	0	0	0
อุทัยธานี	0	0	0	0	0	0	0	0	0	0	0	0	0	0	0	0	0	0	0	0	0	0	0	0
กำแพงเพชร	0	0	0	0	0	0	0	0	0	0	0	0	0	0	0	0	0	0	0	0	0	0	0	0
ตาก	0	0	0	0	0	0	0	0	0	0	0	0	0	0	0	0	0	0	0	0	0	0	0	0
สุโขทัย	0	0	0	0	0	0	0	0	0	0	0	0	0	0	0	0	0	0	0	0	0	0	0	0
พิษณุโลก	0	0	0	0	0	0	0	0	0	0	0	0	0	0	0	0	0	0	0	0	0	0	0	0
พิจิตร	0	0	0	0	0	0	0	0	0	0	0	0	0	0	0	0	0	0	0	0	0	0	0	0
เพชรบูรณ์	0	0	0	0	0	0	0	0	0	0	0	0	0	0	0	0	0	0	0	0	0	0	0	0
ภาคตะวันออกเฉียงเหนือ	82	47	35	4,902,775	35	0	82	47	35	0	0	0	1	1	0	30,000	0	0	81	46	35	4,872,775	81	46
นครราชสีมา	12	5	7	1,070,000	7	0	12	5	7	0	0	0	0	0	0	0	0	0	12	5	7	1,070,000	12	5
บุรีรัมย์	8	5	3	495,800	3	0	8	5	3	0	0	0	0	0	0	0	0	0	8	5	3	495,800	8	5
สุรินทร์	1	1	0	30,000	0	0	1	1	0	0	0	0	1	1	0	30,000	0	0	0	0	0	0	0	0
ศรีสะเกษ	0	0	0	0	0	0	0	0	0	0	0	0	0	0	0	0	0	0	0	0	0	0	0	0
อุบลราชธานี	0	0	0	0	0	0	0	0	0	0	0	0	0	0	0	0	0	0	0	0	0	0	0	0
ยโสธร	0	0	0	0	0	0	0	0	0	0	0	0	0	0	0	0	0	0	0	0	0	0	0	0
ชัยภูมิ	11	8	3	380,000	3	0	11	8	3	0	0	0	0	0	0	0	0	0	11	8	3	380,000	11	8
อำนาจเจริญ	0	0	0	0	0	0	0	0	0	0	0	0	0	0	0	0	0	0	0	0	0	0	0	0
บึงกาฬ	0	0	0	0	0	0	0	0	0	0	0	0	0	0	0	0	0	0	0	0	0	0	0	0
หนองบัวลำภู	0	0	0	0	0	0	0	0	0	0	0	0	0	0	0	0	0	0	0	0	0	0	0	0
ขอนแก่น	4	2	2	169,075	2	0	4	2	2	0	0	0	0	0	0	0	0	0	4	2	2	169,075	4	2
อุดรธานี	16	8	8	1,154,000	8	0	16	8	8	0	0	0	0	0	0	0	0	0	16	8	8	1,154,000	16	8
เลย	0	0	0	0	0	0	0	0	0	0	0	0	0	0	0	0	0	0	0	0	0	0	0	0
หนองคาย	12	6	6	742,700	6	0	12	6	6	0	0	0	0	0	0	0	0	0	12	6	6	742,700	12	6
มหาสารคาม	2	1	1	60,000	1	0	2	1	1	0	0	0	0	0	0	0	0	0	2	1	1	60,000	2	1

