



วารสาร

ปีที่ 28 ฉบับที่ 6 ประจำเดือนมิถุนายน 2563

สถานการณ์ตลาดแรงงาน



ฉบับภาษาอังกฤษ
<https://doe.go.th/lmia>

- ➔ ผู้ประกันตนในระบบประกันสังคม (มาตรา 33) จำนวน 11,391,965 คน ลดลงจากช่วงเดียวกันของปีก่อน จำนวน 148,980 คน
- ➔ ผู้ขอรับประโยชน์ทดแทนกรณีว่างงาน จำนวน 332,060 คน เพิ่มขึ้นจากช่วงเดียวกันของปีก่อน จำนวน 115,129 คน
- ➔ ความต้องการแรงงาน ณ เดือนพฤษภาคม 2563 จำนวน 28,489 อัตรา

CONTENTS

บทบรรณาธิการ....



- 1 สถานการณ์การเลิกจ้าง และการว่างงาน
- 2 ภาวะความต้องการแรงงาน
- 3 การไปทำงานต่างประเทศ
- 4 การทำงานของคนต่างด้าว

สถานการณ์ตลาดแรงงานเดือนพฤษภาคม 2563 นายจ้าง/สถานประกอบการแจ้งความต้องการแรงงานผ่านกรมการจัดหางาน จำนวน 28,489 อัตรา ลดลงจากช่วงเดียวกันของปีก่อน ร้อยละ 18.18 ผู้ประกันตนในระบบประกันสังคม (มาตรา 33) จำนวน 11,391,965 คน ลดลงจากช่วงเดียวกันของปีก่อน ร้อยละ 1.29 ผู้ขอรับประโยชน์ทดแทนกรณีว่างงาน จำนวน 332,060 คน เพิ่มขึ้นจากช่วงเดียวกันของปีก่อน ร้อยละ 87.68 สาเหตุการว่างงานมากที่สุด คือ ลาออก ร้อยละ 64.89

ทั้งนี้ผู้สนใจสามารถดูรายละเอียดข้อมูลและติดตามสถานการณ์ตลาดแรงงาน และบทความต่าง ๆ ได้จากเว็บไซต์ <https://doe.go.th/lmia> หรือ Facebook ที่ Thai Labour Market Information

กองบรรณาธิการ

คณะผู้จัดทำ.....

อำนวยการโดย : นางสาวสุวกุล ไตรรัตน์ผลาดล
ผู้อำนวยการกองบริหารข้อมูลตลาดแรงงาน
จัดทำโดย : กลุ่มงานวิเคราะห์และวิจัย กองบริหารข้อมูลตลาดแรงงาน

วัตถุประสงค์ :
เพื่อเผยแพร่ข้อมูลข่าวสารตลาดแรงงานภาพรวมของประเทศ



Labour Market Information
Administration Division



Thai Labour Market
Information



doe.go.th/lmia

สถานการณ์การเลิกจ้าง และการว่างงาน

ณ เดือนพฤษภาคม 2563 มีจำนวนผู้ประกันตนในระบบประกันสังคม (มาตรา 33) จำนวน 11,391,965 คน และมีผู้ประกันตนมาขึ้นทะเบียนขอรับประโยชน์ทดแทนกรณีว่างงาน จำนวน 332,060 คน คิดเป็นร้อยละ 2.91 เมื่อเปรียบเทียบกับช่วงเดียวกันของปีก่อน พบว่า มีผู้ขอรับประโยชน์ทดแทนเพิ่มขึ้น 155,129 คน คิดเป็นร้อยละ 87.68 โดยสาเหตุการว่างงานมากที่สุด คือ การลาออกจากราชการ ร้อยละ 64.89 เลิกจ้าง ร้อยละ 31.77 และสิ้นสุดสัญญาจ้าง ร้อยละ 3.34

ผู้ขอรับประโยชน์ทดแทนกรณีว่างงาน

เดือนพฤษภาคม 2563 จำนวน 332,060 คน



พฤษภาคม 62 จำนวน 176,931 คน **87.68% YoY**
 เมษายน 63 จำนวน 215,652 คน **53.98% MoM**

จำนวนผู้ประกันตน และผู้ขอรับประโยชน์ทดแทนกรณีว่างงาน

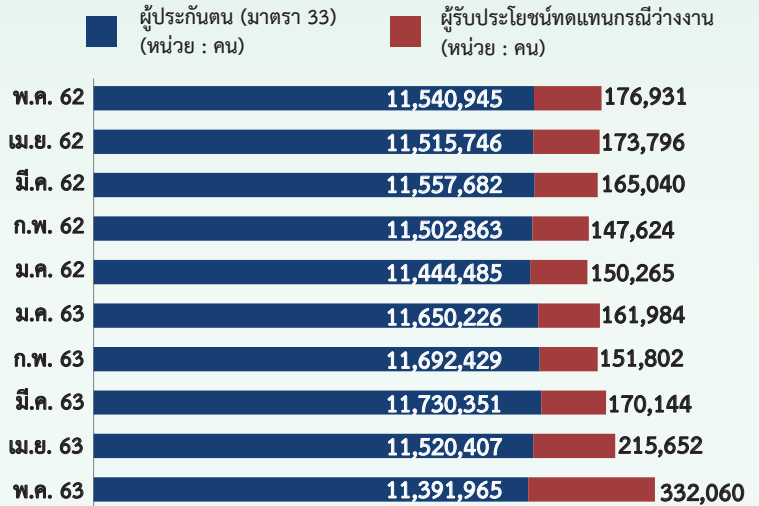

ผู้ขอรับประโยชน์ทดแทนกรณีว่างงาน ปี 2562 และปี 2563

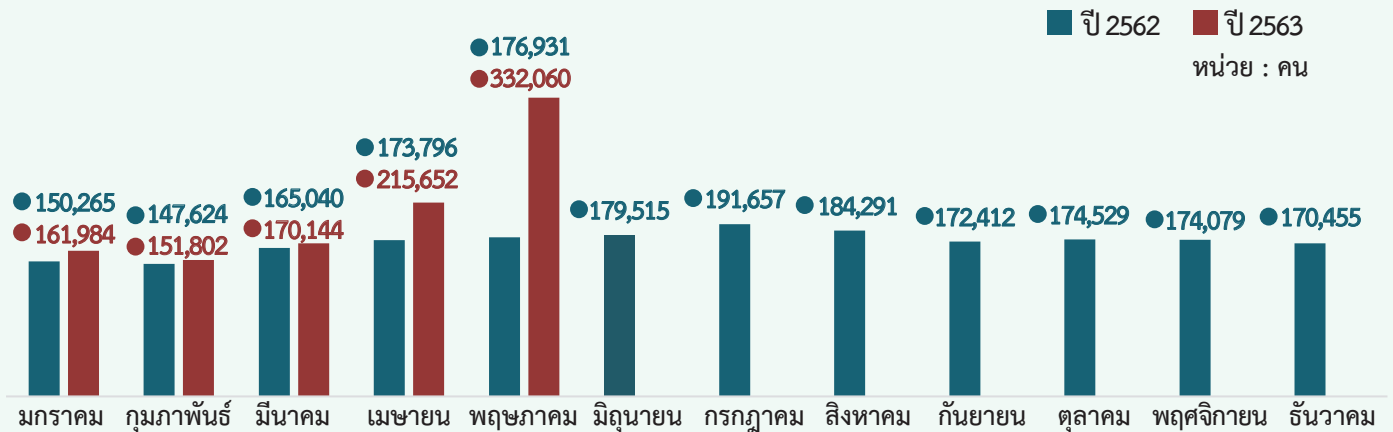

จำนวนผู้ขอรับประโยชน์ทดแทนกรณีว่างงาน จำแนกตามภาคและสาเหตุการว่างงาน

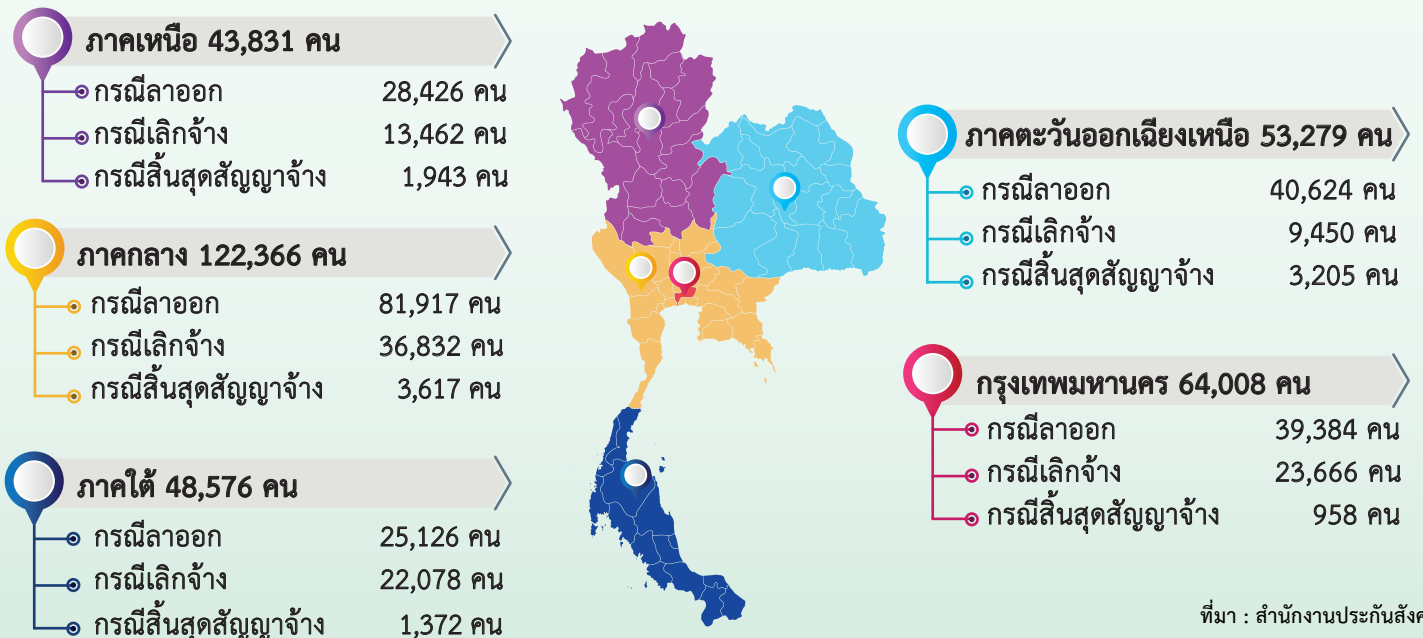

ที่มา : สำนักงานประกันสังคม

ภาวะความต้องการแรงงาน

นายจ้าง/สถานประกอบการ จำนวน 1,545 แห่ง แจ้งความต้องการแรงงานผ่านบริการจัดหางานโดยรัฐ ณ เดือนพฤษภาคม 2563 จำนวน 28,489 อัตรา เป็นความต้องการแรงงานในระดับ ปวช.-ปวส./อนุปริญญามากที่สุด จำนวน 11,037 อัตรา (ร้อยละ 38.74) รองลงมา ได้แก่ ระดับมัธยมศึกษา จำนวน 9,091 อัตรา (ร้อยละ 31.91) ระดับปริญญาตรีขึ้นไป จำนวน 4,271 อัตรา (ร้อยละ 14.99) และระดับประถมศึกษา จำนวน 4,090 อัตรา (ร้อยละ 14.36)

**แจ้งความต้องการแรงงาน
กับกรมการจัดหางาน
28,489 อัตรา**

**ผู้สมัครงานที่มาใช้บริการ
กับกรมการจัดหางาน
27,877 คน**

**บรรจูกาน
17,613 คน**

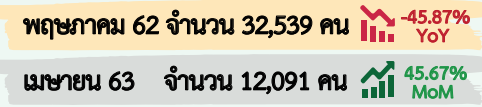
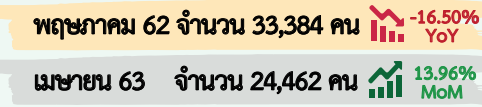
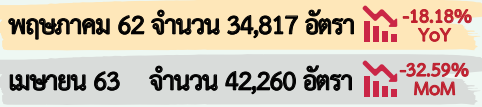

ความต้องการแรงงาน 5 อันดับแรกในกลุ่มงานต่าง ๆ

<p>1. ผู้บริหาร 751 อัตรา</p> <ul style="list-style-type: none"> 1. ผู้จัดการฝ่ายผลิต 2. ผู้จัดการฝ่ายขาย 3. ผู้จัดการฝ่ายการตลาด 4. ผู้จัดการฝ่ายบริหาร 5. ผู้จัดการฝ่ายบุคคล 	<p>4. เสมียน เจ้าหน้าที่ 4,031 อัตรา</p> <ul style="list-style-type: none"> 1. พนักงานธุรการ 2. พนักงานเร่งรัดหนี้สิน 3. เจ้าหน้าที่คลังสินค้า 4. เจ้าหน้าที่เก็บเงิน 5. เจ้าหน้าที่บันทึกข้อมูล 	<p>7. ผู้ปฏิบัติงานฝีมือ 3,070 อัตรา</p> <ul style="list-style-type: none"> 1. ช่างอัญมณีและประดิษฐ์เครื่องประดับ 2. ช่างเชื่อมโลหะ 3. ช่างปูนคอนกรีตเสริมเหล็ก 4. ช่างซ่อมยานยนต์ 5. ช่างทาสี
<p>2. ผู้ประกอบวิชาชีพ 1,132 อัตรา</p> <ul style="list-style-type: none"> 1. เจ้าหน้าที่บริหารงานลูกค้า 2. นักการตลาด 3. เจ้าหน้าที่ประชาสัมพันธ์ 4. นักแนะแนวประกอบอาชีพ 5. วิศวกรอุตสาหกรรมโรงงาน 	<p>5. พนักงานบริการ 3,437 อัตรา</p> <ul style="list-style-type: none"> 1. พนักงานขายของหน้าร้าน 2. แม่บ้านสำนักงาน 3. ผู้นำเสนอสินค้า 4. พนักงานบริการทั่วไป 5. พนักงานรักษาความปลอดภัย 	<p>8. ปฏิบัติงานในโรงงาน 1,166 อัตรา</p> <ul style="list-style-type: none"> 1. พนักงานขับรถยนต์ 2. พนักงานขับรถตู้ 3. ช่างเย็บผลิตภัณฑ์สิ่งทอสิ่งถักและเครื่องแต่งกาย 4. พนักงานขับรถบรรทุก 5. ช่างประกอบยานยนต์
<p>3. ช่างเทคนิค 5,672 อัตรา</p> <ul style="list-style-type: none"> 1. ตัวแทนขายบริการธุรกิจ 2. ช่างเทคนิควิศวกรรมโยธา 3. พนักงานบริการลูกค้า 4. พนักงานบัญชี 5. ผู้ตรวจสอบคุณภาพผลิตภัณฑ์เสื้อผ้า 	<p>6. ปฏิบัติงานเกษตรและประมง 109 อัตรา</p> <ul style="list-style-type: none"> 1. ชาวประมง 2. เกษตรกรปลูกพืชแบบผสมผสาน 3. คนงานกรีดยาง 4. ผู้ตบแต่งสวน 5. คนงานประจำฟาร์มสุกร 	<p>9. อาชีพงานพื้นฐาน 9,121 อัตรา</p> <ul style="list-style-type: none"> 1. แรงงานด้านการผลิต 2. พนักงานจัดส่งสินค้า 3. แรงงานก่อสร้างอาคาร 4. แรงงานบรรจุ 5. แรงงานก่อสร้างถนน

ความต้องการแรงงาน ผู้สมัครงานที่มาใช้บริการ และการบรรจูกาน

จำแนกตามหมวดอาชีพ

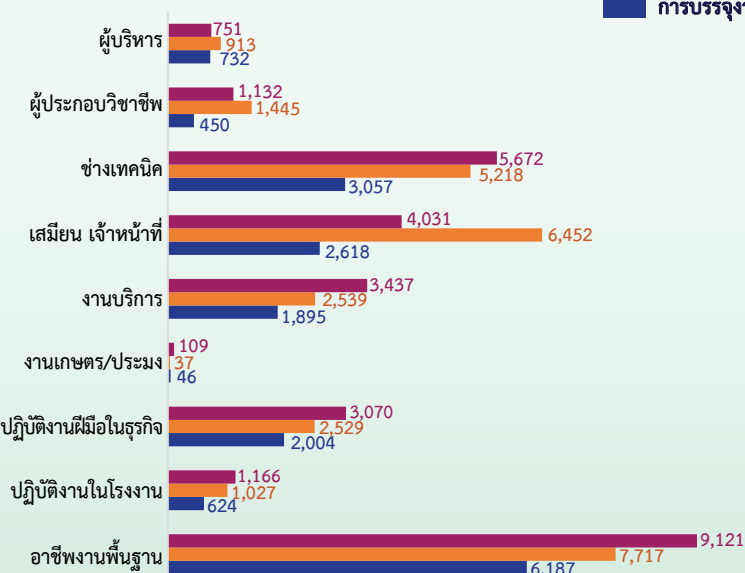

จำแนกตามระดับการศึกษา

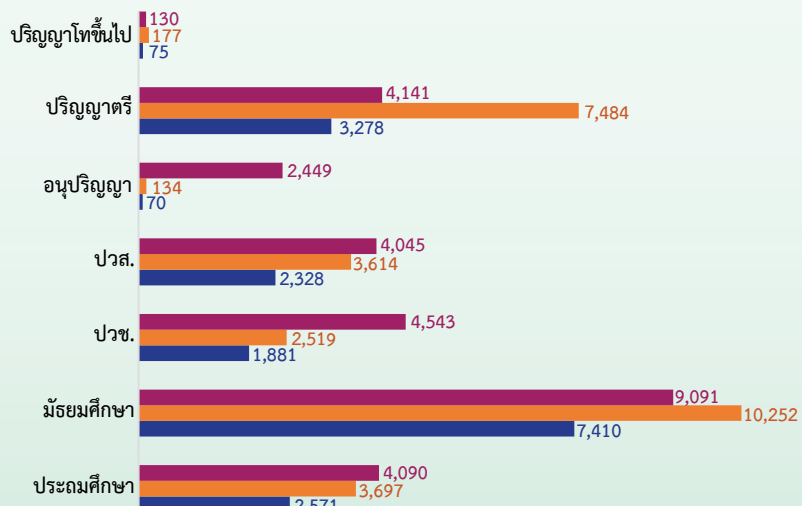

ที่มา : ระบบ Smart Job Center กรมการจัดหางาน

การไปทำงานต่างประเทศ

การไปทำงานต่างประเทศของแรงงานไทย ณ เดือนพฤษภาคม 2563 มีแรงงานไทยที่ยังคงทำงานในต่างประเทศทั้งสิ้น 128,102 คน โดยประเทศที่แรงงานไทยไปทำงานมากที่สุด 3 อันดับแรก คือ ไต้หวัน อิสราเอล และสาธารณรัฐเกาหลี สำหรับประเภทงานที่แรงงานไทยไปทำงานมากที่สุด คือ แรงงานทั่วไป แรงงานด้านการผลิต และแรงงานด้านการเกษตร

แรงงานไทยที่ยังคงทำงานในต่างประเทศ

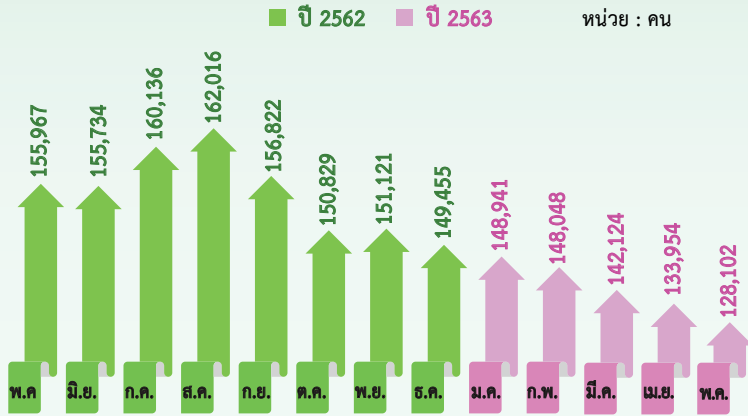

5 อันดับประเทศที่แรงงานไทยยังคงทำงานมากที่สุด

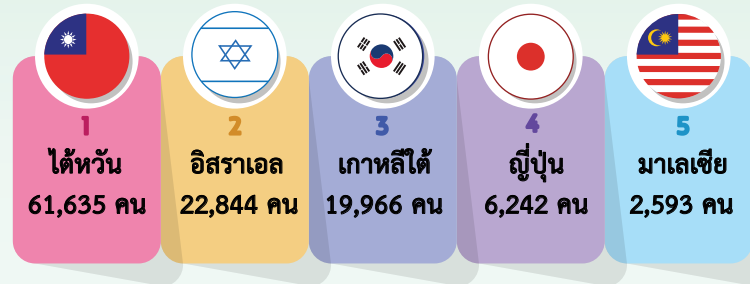

พฤษภาคม 2562 จำนวน 155,967 คน -17.87% YoY

เมษายน 2563 จำนวน 133,954 คน -4.37% MoM

5 อันดับแรกของประเทศที่แรงงานไทยยังคงทำงานมากที่สุด จำแนกตามกลุ่มประเทศ



ที่มา : กองบริหารแรงงานไทยไปต่างประเทศ

การทำงานของคนต่างด้าว

คนต่างด้าวคงเหลือที่ทำงานในประเทศไทย ณ เดือนพฤษภาคม 2563 มีจำนวน 2,531,309 คน โดยเป็นแรงงานต่างด้าว 3 สัญชาติ จำนวน 2,325,952 คน (ร้อยละ 91.89) คนต่างด้าวระดับฝีมือชำนาญการ จำนวน 162,138 คน (ร้อยละ 6.41) และชนกลุ่มน้อย/บุคคลพื้นที่สูง/ตลอดชีพ จำนวน 43,219 คน (ร้อยละ 1.71)

จำนวนแรงงานต่างด้าวที่ได้รับอนุญาตทำงาน

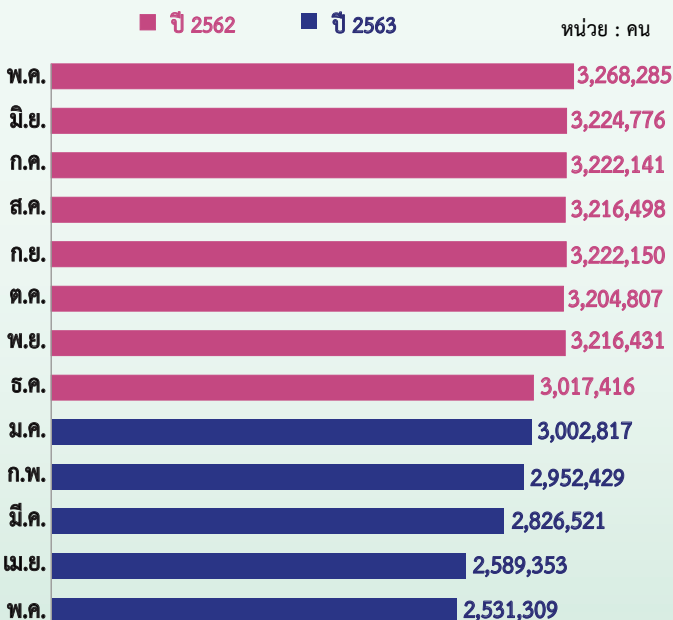

แรงงานต่างด้าวที่ได้รับอนุญาตทำงาน จำแนกตามกลุ่มต่าง ๆ



พฤษภาคม 2562 จำนวน 3,268,285 คน -22.55% YoY

เมษายน 2563 จำนวน 2,589,353 คน -2.24% MoM

ที่มา : สำนักบริหารแรงงานต่างด้าว