



คู่มือสำหรับบอบรมแรงงานต่างด้าว ที่ได้รับอนุญาตทำงานในประเทศไทย

ดိုင်းနိုင်းငံအတွင်း တရားဝင်လုပ်ငန်းလုပ်ဆောင်ခွင့် ရရှိထားသော
အလုပ်သမားများအတွက် ပညာပေးလက်စွဲစာစောင်



สำนักบริหารแรงงานต่างด้าว
กรมการจัดหางาน

နိုင်ငံခြားအလုပ်သမား စီမံခန့်ခွဲရေးရုံး
အလုပ်သမားရေးရာဌာန



คู่มือสำหรับอบรมแรงงานต่างด้าว ที่ได้รับอนุญาตทำงานในประเทศไทย



สารบัญ

ความรู้ทั่วไปเกี่ยวกับประเทศไทย 3

สัญญาจ้าง 8

สิทธิประโยชน์ต่างๆ 10

วินัยความปลอดภัย และสุขอนามัย 11

กฎหมาย ข้อห้าม และการคุ้มครองแรงงาน 14

การขอรับความช่วยเหลือในประเทศไทย 24



ความรู้ทั่วไปเกี่ยวกับประเทศไทย

ชื่อประเทศอย่างเป็นทางการ	ราชอาณาจักรไทย (Kingdom of Thailand)
เมืองหลวง	กรุงเทพมหานคร (Bangkok)
พื้นที่	513,115 ตารางกิโลเมตร
เขตแดน	มีพรมแดนทาง ทิศตะวันออก ติดสาธารณรัฐประชาธิปไตยประชาชนลาวและราชอาณาจักรกัมพูชา ทิศใต้ ติดสหพันธรัฐมาเลเซีย ทิศตะวันตก ติดสาธารณรัฐแห่งสหภาพเมียนมา ทิศเหนือ ติดสาธารณรัฐแห่งสหภาพเมียนมาและสาธารณรัฐประชาธิปไตยประชาชนลาว
ประชากร	ประมาณ 66 ล้านคน (2018)
ภาษาราชการ	ภาษาไทย
ธงชาติ	เป็นธงไตรรงค์มีสามสี สีแดง หมายถึง ชาตีสีขาว หมายถึง ศาสนา และสีน้ำเงินหมายถึง พระมหากษัตริย์
สกุลเงิน	บาท (THB)
การปกครอง	ประเทศไทยปกครองด้วยระบอบประชาธิปไตยอันมีพระมหากษัตริย์ทรงเป็นประมุข
ศาสนา	ประชากรในประเทศไทยนับถือศาสนาพุทธนิกายเถรวาท ร้อยละ 95 ศาสนาอิสลาม ร้อยละ 4 ศาสนาคริสต์และศาสนาอื่นๆ ร้อยละ 1
วันหยุดและการทำงาน	หน่วยงานราชการทำงานวันจันทร์ - วันศุกร์ หยุดวันเสาร์และอาทิตย์และวันหยุดนักขัตฤกษ์ หน่วยงานเอกชนส่วนใหญ่จะหยุดวันอาทิตย์และวันหยุดนักขัตฤกษ์

ลักษณะภูมิประเทศ

ประเทศไทยตั้งอยู่ในภูมิภาคเอเชียตะวันออกเฉียงใต้ ในบริเวณที่เรียกว่า “คาบสมุทรอินโดจีน” ซึ่งหมายถึงดินแดนที่เชื่อมระหว่างกลางของสองแผ่นดินใหญ่ คือ อินเดียทางตะวันตก และจีนทางตะวันออก ประเทศตั้งอยู่ริมทวีป โดยติดกับทะเล ถึง 2 ด้าน คือ ด้านอ่าวไทยและด้านทะเลอันดามัน



ลักษณะภูมิอากาศ

ภูมิอากาศของประเทศไทยส่วนใหญ่เป็นแบบ ภูมิอากาศร้อนชื้นเขตร้อน อากาศร้อนที่สุดในเดือน เมษายน พฤษภาคม เป็นฤดูร้อน ช่วงกลางเดือน พฤษภาคม - เดือนตุลาคม เป็นฤดูฝน ส่วนเดือน พฤศจิกายน - กลางเดือนมีนาคม อากาศแห้งและหนาว ยกเว้นภาคใต้ที่มีอากาศร้อนขึ้นตลอดทั้งปี จึงมีแค่สองฤดู คือ ฤดูร้อนกับฤดูฝน



สังคมและวัฒนธรรมของไทย

สังคมไทยเป็นสังคมที่มีความหลากหลายทางวัฒนธรรม ชาติพันธุ์ ศาสนา และวัฒนธรรม แต่สามารถผสมผสานกันได้อย่างกลมกลืนจนเป็นสังคมที่มีลักษณะเฉพาะ รักอิสระ ยึดมั่นในสถาบัน ศาสนา พระมหากษัตริย์ มีขนบธรรมเนียม ประเพณีที่งดงามมีเอกลักษณ์เป็นของตนเอง ยอมรับในระบบอาวุโส ให้ความสำคัญรุนแรง ชอบการประนีประนอมและใช้ชีวิตอย่างเรียบง่าย ความเป็นมิตรกับชาวต่างชาติโดยเฉพาะประชาคมอาเซียน ในปัจจุบันได้รับอิทธิพลจากการเปลี่ยนแปลงในโลกโลกาภิวัตน์ที่เทคโนโลยี การพัฒนาอย่างรวดเร็ว การคมนาคมสะดวกสบาย และการเปลี่ยนแปลงค่านิยมในการบริโภค ทำให้เกิดการเปลี่ยนแปลงในวิถีการดำเนินชีวิต บางประการทั้งในเมืองและชนบท

สังคมไทยยังคงรักษาสังคมแบบเครือญาติ เคารพผู้ที่รักและนับถือ รวมกลุ่มกันอย่างเหนียวแน่น โดยเฉพาะในสังคมชนบทที่ร่วมใจทำบุญ ตามเทศกาล เช่น การทำบุญวันสงกรานต์เพื่ออุทิศส่วนกุศลให้บรรพบุรุษที่ล่วงลับไปแล้ว การนำของขวัญและน้ำอบไปรดน้ำขอพรจากบิดามารดา และญาติผู้ใหญ่



มารยาทไทย



1. คนไทยทักทายและแสดงความเคารพด้วยการไหว้ พร้อมกล่าวคำว่า “สวัสดี”
2. คนไทยมักส่งรอยยิ้มให้กันและกัน แสดงถึงความเป็นมิตรไมตรี แม้จะไม่เคยรู้จักกันมาก่อน
3. เมื่อได้ยินเพลงชาติไทย ควรยืนตรงเพื่อแสดงถึงการให้เกียรติและเคารพต่อสถาบันชาติ
4. เมื่อได้ยินเพลงสรรเสริญพระบารมี ในโรงแรมหรือโรงพยาบาล หรือสถานที่อื่นใดทุกคนควรยืน เพื่อแสดงความเคารพต่อสถาบันพระมหากษัตริย์
5. ควรถอดรองเท้าเมื่อเข้าบ้าน หรือศาสนสถาน เช่น อุโบสถ วิหาร เป็นต้น
6. เมื่อได้รับเชิญหรือไปเยี่ยมเยียนผู้ใด ควรแสดงออกถึงน้ำใจไมตรีต่อเจ้าของบ้าน
7. คนไทยเรียกกันด้วยชื่อจริง เมื่อสนิทและคุ้นเคยกันจะเรียก ชื่อเล่นพร้อมคำนำหน้า “คุณ” เพื่อความสุภาพ
8. คนไทยนิยมรับประทานอาหารด้วยช้อนและส้อม
9. คนไทยจะให้ความเคารพนับถือโดยให้เกียรติแก่ผู้อาวุโสกว่า และบุคคลสำคัญ
10. เมื่อรับประทานอาหารร่วมกัน คนไทยให้เกียรติผู้อาวุโสรับประทานอาหารก่อน



สิ่งที่ไม่ควรทำ

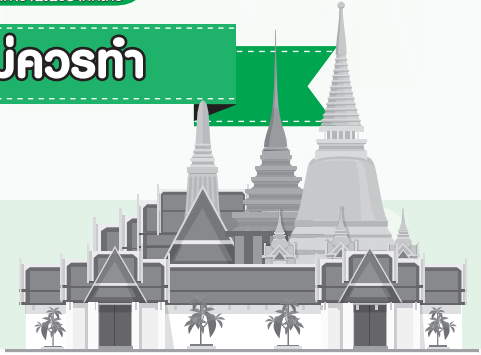

1. ต้องไม่แสดงกิริยาลบหลู่ ดูหมิ่น สถาบันเกี่ยวกับชาติ ศาสนา และพระมหากษัตริย์ไทย
2. พระพุทธรูปเป็นสิ่งทีคนไทยให้ความเคารพ ไม่ควรกระทำใดๆ ที่แสดงถึงการลบหลู่ ดูหมิ่น เช่น การปีนป่าย หรือการนำไปวางในที่ที่ไม่เหมาะสม
3. คนไทยถือว่าศีรษะเป็นสิ่งสูงสุด ไม่ควรจับหรือส่งสิ่งของข้ามศีรษะ ซึ่งถือว่าไม่สุภาพ
4. คนไทยถือว่าเท้าเป็นของต่ำไม่ควรใช้เท้าชี้ เขี่ย หรือเดินข้ามบุคคลหรือสิ่งของ เช่น อาหาร หนังสือ เป็นต้น
5. ไม่ควรแต่งกายด้วยชุดสีดำในงานพิธีมงคลต่างๆ เช่น งานแต่งงาน เยี่ยมคนป่วย วันเกิด เป็นต้น
6. ไม่ควรแสดงความรักด้วยการกอดจูบในที่สาธารณะ หรือเขตศาสนสถาน
7. ไม่ควรแต่งกายไม่สุภาพ เช่น นุ่งสั้น หรือชุดเปิดไหล่ เมื่อเข้าไปศาสนสถานหรือสถานที่สำคัญ
8. ไม่ควรกระทำการใดๆ ให้ผู้อื่นอับอาย เสียหน้าในที่สาธารณะ หรือต่อหน้าสาธารณชน
9. ไม่ควรทักทายคนไทยโดยเฉพาะสุภาพสตรีด้วยการโอบกอดหรือจูบ
10. ไม่พูดคุ้ยหรือเคี้ยวอาหารเสียงดังในขณะที่รับประทานอาหาร

สัญญาจ้าง

สัญญาจ้างงานเป็นเสมือนคู่มือในการปฏิบัติงาน ต้องอ่านให้เข้าใจ และปฏิบัติตามอย่างเคร่งครัด ศึกษารายละเอียดและลักษณะการทำงานให้เข้าใจ และปฏิบัติให้ถูกต้อง ดังนี้

- 1.** สัญญาจ้างต้องระบุตำแหน่งงานและอัตราค่าจ้าง (ต้องไม่ต่ำกว่าอัตราค่าจ้างขั้นต่ำ) และต้องระบุวันที่จ่ายค่าจ้างไม่น้อยกว่าเดือนละหนึ่งครั้ง
- 2.** ต้องระบุระยะเวลาการจ้างอย่างชัดเจนว่าเป็นสัญญาทำงาน 1 ปี หรือ 2 ปี พร้อมระบุสถานที่ทำงาน
- 3.** ชั่วโมงการทำงานปกติไม่เกิน 8 ชั่วโมง/วัน งานที่อาจเป็นอันตรายต่อสุขภาพและความปลอดภัย ไม่เกิน 7 ชั่วโมง/วัน ถ้าเกินจากชั่วโมงทำงานปกติ ต้องได้รับค่าล่วงเวลา และใน 1 สัปดาห์ทำงานไม่เกิน 6 วัน
- 4.** นายจ้างต้องจัดให้ลูกจ้างหยุดประจำสัปดาห์โดยได้รับค่าจ้างสัปดาห์ละ 1 วัน และวันหยุดประเพณีไทยโดยได้รับค่าจ้างปีละ 13 วัน และเมื่อลูกจ้างทำงานครบหนึ่งปี นายจ้างตกลงจัดให้ลูกจ้างหยุดพักผ่อนประจำปี โดยได้รับค่าจ้างเป็นเวลาไม่น้อยกว่า 6 วันทำงาน
- 5.** ถ้านายจ้างให้ลูกจ้างทำงานเกินเวลาทำงานปกติ นายจ้างต้องจ่ายค่าล่วงเวลาให้ลูกจ้างในอัตราไม่น้อยกว่า 1.5 เท่า ของค่าจ้างปกติต่อชั่วโมง ถ้านายจ้างให้ลูกจ้างทำงานในวันหยุดนายจ้างต้องจ่ายค่าทำงานในวันหยุดให้แก่ลูกจ้างดังนี้
 - 5.1** ได้รับค่าจ้าง 1 เท่า ของค่าจ้างปกติต่อชั่วโมง ในกรณีที่มิสิทธิได้รับค่าจ้างในวันหยุด
 - 5.2** ได้รับค่าจ้าง 2 เท่า ของค่าจ้างปกติต่อชั่วโมง ในกรณีที่มิสิทธิได้รับค่าจ้างในวันหยุด

6. นายจ้างตกลงจะจัดอาหารให้ลูกจ้างทุกวันทำงาน วันละ 3 มื้อ โดยค่าใช้จ่ายให้ตกลงกันเองระหว่างนายจ้างกับลูกจ้าง
7. นายจ้างตกลงจะจัดที่พักอาศัยที่ปลอดภัยและถูกสุขลักษณะให้แก่ลูกจ้าง โดยค่าใช้จ่ายเรื่องที่พักให้ตกลงกันเองระหว่างนายจ้างและลูกจ้าง
8. นายจ้างตกลงจัดให้มีการรักษาพยาบาลแก่ลูกจ้างตลอดระยะเวลาของสัญญา ตามที่กฎหมาย ระเบียบ ประกาศ กำหนด
9. นายจ้างจะจ่ายค่าเดินทางของลูกจ้างถึงประเทศไทย รวมทั้งจัดหาหนะ รับผิดชอบลูกจ้างจนถึงที่พักและจ่ายค่าโดยสารกลับภูมิลำเนาของลูกจ้างในกรณีทำงานครบสัญญา ยกเว้นกรณีที่เป็นความผิดของลูกจ้างหรือลูกจ้างเป็นฝ่ายบอกเลิกสัญญา
10. ลูกจ้างต้องเชื่อฟังและปฏิบัติตามกฎข้อบังคับของบริษัทนายจ้าง ซึ่งกำหนดขึ้นภายใต้เงื่อนไขกฎหมาย และให้ความเคารพต่อขนบธรรมเนียมประเพณีไทย/ลูกจ้างต้องทำงานให้นายจ้างเท่านั้นไม่ไปทำงานให้กับบุคคลอื่น/ลูกจ้างต้องไม่กระทำการใดๆ ในลักษณะข่มขู่ประทุรังหรือรวมตัวกันกระทำการสิ่งผิดกฎหมาย
11. กรณีนายจ้างประสงค์บอกเลิกสัญญา นายจ้างต้องบอกกล่าวให้ลูกจ้างทราบล่วงหน้า 1 เดือน หรือจ่ายเงินค่าจ้าง 1 เดือน แทนการบอกเลิกสัญญา หรือให้เป็นไปตามกฎหมายแรงงานไทย รวมทั้งนายจ้างต้องจ่ายค่าเดินทางกลับประเทศให้แก่ลูกจ้างด้วย/กรณีลูกจ้างประสงค์บอกเลิกสัญญาลูกจ้างต้องบอกกล่าวให้นายจ้างทราบล่วงหน้า 1 เดือน และต้องจ่ายค่าเดินทางกลับประเทศด้วยตนเอง
12. นายจ้างจะต้องอพยพลูกจ้างไปอยู่ในสถานที่ปลอดภัยเมื่อเกิดวิกฤตการณ์ เช่น ภัยธรรมชาติ การจลาจล การสู้รบ หรือการสงคราม และถ้าสถานการณ์ไม่เอื้ออำนวยให้ทำงานต่อไป นายจ้างต้องส่งลูกจ้างกลับประเทศโดยนายจ้างเป็นผู้ออกค่าใช้จ่ายทั้งหมด/เงื่อนไขอื่นที่มีได้ระบุในสัญญานี้ให้เป็นไปตามกฎหมาย

กรณีทำงานในเรือประมงทะเล ต้องใช้สัญญาจ้างในงานประมงทะเล
(รายละเอียด หน้า 21 และ 22)

สิทธิประโยชน์ต่างๆ

แรงงานต่างด้าวที่นำเข้ามาตาม MOU ที่ต้องเข้าสู่ระบบประกันสังคม ได้สิทธิประโยชน์ ดังนี้

1. **กองทุนประกันสังคม** นายจ้างต้องขึ้นทะเบียนลูกจ้างเป็นผู้ประกันตน ภายใน 30 วัน นับจากวันที่นายจ้างรับลูกจ้างเข้าทำงาน โดยนายจ้างและลูกจ้าง ต้องจ่ายเงินสมทบในอัตราร้อยละ 5 จากฐานค่าจ้างที่นำมาคำนวณไม่ต่ำกว่าเดือนละ 1,650 บาท และสูงสุดไม่เกินเดือนละ 15,000 บาท โดยรัฐบาลจะออกเงินสมทบเข้ากองทุนด้วยส่วนหนึ่ง นายจ้างจ่ายสมทบร้อยละ 5 รัฐบาลไทยร้อยละ 2.75

สิทธิประโยชน์ที่จะได้รับ 7 กรณี ได้แก่ กรณีเจ็บป่วยหรือประสบอันตราย ทุพพลภาพ ตาย คลอดบุตร สงเคราะห์บุตร ชราภาพ และว่างงาน (ตามเงื่อนไขและระยะเวลาการส่งเงินสมทบ)

2. **กองทุนเงินทดแทน** นายจ้างของแรงงานต่างด้าวเป็นผู้จ่ายสมทบฝ่ายเดียวในอัตราร้อยละ 0.2-1 ของค่าจ้างตามความเสี่ยงของประเภทกิจการของนายจ้าง โดยจะได้รับความคุ้มครองนับตั้งแต่วันที่เข้าทำงานให้นายจ้าง

สิทธิประโยชน์ที่จะได้รับ ได้แก่ กรณีประสบอันตรายหรือเจ็บป่วย ทุพพลภาพ ตาย หรือสูญหาย

ข้อยกเว้นแรงงานต่างด้าวที่ไม่เข้าสู่ระบบประกันสังคม

ลูกจ้างที่ทำงานเป็นคนรับใช้ในบ้าน ทำงานเพาะปลูก ประมง ป่าไม้ และเลี้ยงสัตว์ ซึ่งไม่ได้จ้างตลอดทั้งปี ลูกจ้างที่ทำงานเป็นครั้งคราว หรือตามฤดูกาล ลูกจ้างที่ทำงานให้นายจ้างประเภทหาบเร่หรือแผงลอย จะไม่ได้รับความคุ้มครอง แต่จะเข้าสู่ระบบการประกันสุขภาพของกระทรวงสาธารณสุข

วินัย ความปลอดภัย และสุขอนามัย

ข้อพึงปฏิบัติเพื่อความปลอดภัยในการทำงาน

1.	ห้ามสูบบุหรี่ในบริเวณโรงงาน ยกเว้นบริเวณที่อนุญาตให้สูบได้	8.	ไม่เล่น หรือหยอกล้อกันในขณะปฏิบัติงาน
2.	ห้ามขว้างน้ำลายหรือน้ำหมากลงพื้น หรือในบริเวณทำงาน	9.	ถ้าเครื่องมือ เครื่องจักร อุปกรณ์ใช้งานชำรุดขณะปฏิบัติงาน ต้องแจ้งผู้ควบคุมทราบทันที
3.	ทิ้งขยะมูลฝอยในถังที่จัดไว้ให้เท่านั้น	10.	ถ้าเกิดอุบัติเหตุขณะปฏิบัติงาน ต้องแจ้งให้ผู้ควบคุมทราบทันที
4.	แต่งกายให้รัดกุมเหมาะสมกับการปฏิบัติงาน	11.	เมื่อเลิกปฏิบัติงานต้องทำความสะอาดเครื่องมือ เครื่องจักร อุปกรณ์ใช้งาน ตลอดจนพื้นที่ทำงาน
5.	ตรวจสอบสภาพของเครื่องมือ เครื่องจักร และอุปกรณ์ว่าอยู่ในสภาพพร้อมใช้งาน	12.	ห้ามนำเครื่องมือหรืออุปกรณ์ใดๆ ออกนอกบริเวณพื้นที่ทำงาน โดยไม่ได้รับอนุญาต
6.	ไม่ใช่เครื่องมือ เครื่องจักร และอุปกรณ์ต่างๆ เมื่อยังไม่ได้รับคำแนะนำวิธีการใช้	13.	ต้องศึกษาและปฏิบัติตามกฎความปลอดภัยในสถานที่ทำงานอย่างเคร่งครัด
7.	สวมอุปกรณ์ป้องกันอันตรายทุกครั้ง เมื่อต้องปฏิบัติงานที่อาจเกิดอันตราย		

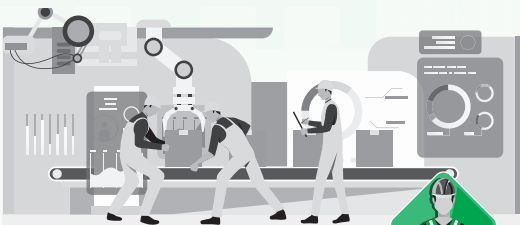

การป้องกันอุบัติเหตุ

1

การทำงานบนที่สูงต้องสวมใส่เข็มขัดนิรภัย
และสายช่วยชีวิตขณะปฏิบัติงาน



2

การป้องกันอันตรายจากไฟฟ้าช็อต

- ✦ ไม่ใช้เครื่องมือหรืออุปกรณ์ที่บกพร่อง
- ✦ ไม่ใช้สายไฟเปลือยต่อปลั๊ก
- ✦ ไม่ใช้สายฝุ่กร่อน หลุดลู่เยือก เปื้อนน้ำมันหรือเสื่อมสภาพ
- ✦ เรียนรู้เกี่ยวกับอันตรายของไฟฟ้า
- ✦ ห้ามใช้อุปกรณ์ไฟฟ้าขณะตัวเปียก



3

การยกเคลื่อนย้ายของอย่างปลอดภัยและ
ไม่ปวดหลัง ต้องปฏิบัติให้ถูกวิธี

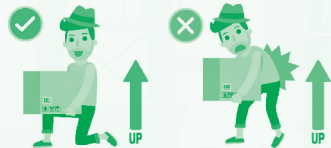

4

เรียนรู้วิธีการปฏิบัติตน เมื่อเกิดเพลิงไหม้
และวิธีใช้ถังดับเพลิง



5

เรียนรู้เครื่องหมาย ความปลอดภัย



โปรดหลีกเลี่ยงและระมัดระวัง

1. การทำงานกับเครื่องจักรที่ไม่ปลอดภัยหรือไม่เหมาะสมกับงาน
2. การเข้าไปในสถานที่อันตราย เช่น บริเวณเครื่องจักรกำลังทำงาน การยืนใต้ของที่แขวนอยู่สูง การเดินในพื้นที่ที่ไม่ปลอดภัย
3. การตรวจเช็คอุปกรณ์ การทำความสะอาด การซ่อมแซม หรือการตรวจสอบเครื่องจักรในขณะที่เครื่องจักรกำลังทำงานอยู่หรือกำลังยกลอยหรือกำลังร้อนอยู่
4. การเดินเครื่องจักรทันทีโดยไม่มีกรให้สัญญาณเตือนแก่ผู้อื่นที่อยู่บริเวณใกล้เคียง หรือไม่ได้ตรวจเช็คความปลอดภัยก่อนเดินเครื่อง
5. การไม่ใช้อุปกรณ์ป้องกันอันตรายส่วนบุคคล หรือใช้ไม่เหมาะสม หรือใช้ไม่ถูกต้อง หรือสวมใส่เสื้อผ้าที่ไม่ปลอดภัย



จงเชื่อว่า
“อุบัติเหตุจะเป็นศูนย์ได้
ถ้าทุกคนมีความระมัดระวัง
ในการปฏิบัติงานของตน”

สุขอนามัยพื้นฐาน



ได้แก่ การดูแลสุขภาพด้วยตนเอง เพื่อการมีสุขภาพที่แข็งแรงและสุขภาพจิตที่ดี
แนะนำโดยสำนักงานกองทุนสนับสนุนการสร้างเสริมสุขภาพ มีดังนี้

1. กินอาหารที่มีประโยชน์ให้ครบห้าหมู่
2. ออกกำลังกายครั้งละ 30 นาที อย่างน้อยสัปดาห์ละ 3 ครั้ง อย่างสม่ำเสมอ
3. รู้จักควบคุมอารมณ์อย่างเหมาะสม
4. สร้างสภาพแวดล้อมที่ดีทั้งในบ้านและชุมชน
5. หลีกเลี่ยงปัจจัยเสี่ยงที่จะทำให้เกิดโรคต่างๆ
6. งดอบายมุข บุหรี่ สุรา ยาเสพติด การพนันและสำส่อนทางเพศ

กฎหมาย ข้อยกเว้น และการคุ้มครองแรงงาน

พระราชกำหนดการบริหารจัดการการทำงานของคนต่างด้าว พ.ศ. 2560 และที่แก้ไขเพิ่มเติม (ฉบับที่ 2) พ.ศ. 2561

1. ห้ามทำงานโดยไม่มีใบอนุญาตทำงาน
2. ห้ามทำงานนอกเหนือจากที่มีสิทธิจะทำได้ คนต่างด้าวสามารถทำงานได้ทุกชนิดตามประเภทงานที่กฎหมายกำหนดให้คนต่างด้าวซึ่งได้รับใบอนุญาตทำงานในแต่ละกลุ่มงานนั้นทำได้

ข้อควรรู้และต้องปฏิบัติ

1. คนต่างด้าวที่ได้รับอนุญาตทำงาน ต้องแจ้งเข้าทำงานภายใน 15 วัน นับแต่วันที่เข้าทำงาน (มาตรา 64/2)
2. คนต่างด้าวต้องแจ้งให้นายทะเบียนทราบถึงผู้เป็นนายจ้าง สถานะที่ทำงาน และลักษณะงานที่ทำภายใน 15 วัน นับแต่วันที่เข้าทำงาน
3. คนต่างด้าวที่เข้ามาทำงานกับนายจ้าง ออกจากงานก่อนครบสัญญาจ้าง ไม่มีสิทธิทำงานกับนายจ้างรายอื่น ยกเว้น
 - 3.1 คนต่างด้าวจะเปลี่ยนนายจ้างได้ต่อเมื่อออกจากงานเพราะความผิดของนายจ้าง หรือได้ชำระค่าเสียหายให้นายจ้างรายเดิมแล้ว (มาตรา 51)
 - 3.2 กรณีคนต่างด้าวมียสิทธิในการเปลี่ยนนายจ้างตามข้อ 3.1 ต้องแจ้งเพื่อทำงานกับนายจ้างรายใหม่ภายใน 30 วัน นับแต่เลิกทำงานกับนายจ้างรายเดิม (มาตรา 52) และต้องแจ้งต่อนายทะเบียนทุกครั้งที่ยื่นเปลี่ยนนายจ้าง
4. กรณีคนต่างด้าวไม่มีสิทธิในการเปลี่ยนนายจ้างหรือมีสิทธิเปลี่ยนนายจ้าง แต่ไม่ทำงานกับนายจ้างรายอื่นภายใน 30 วัน ใบอนุญาตทำงานของคนต่างด้าวผู้นั้นสิ้นสุดลงนับแต่วันที่ออกจากงานหรือพ้นกำหนดเวลา 30 วันแล้วแต่กรณี และให้ถือว่าการได้รับอนุญาตให้อยู่ในราชอาณาจักรสิ้นสุดลงตามกฎหมายว่าด้วยคนเข้าเมือง (มาตรา 53)

5. คนต่างด้าวมาทำงานแล้วเกิดเหตุในกรณีดังต่อไปนี้ (มาตรา 50)

5.1 กรณีนายจ้างไม่รับคนต่างด้าวเข้าทำงาน หรือคนต่างด้าวออกจากงาน ไม่ว่าด้วยเหตุใด เฉพาะที่ไม่ใช่ความผิดของคนต่างด้าว และคนต่างด้าวประสงค์จะทำงานกับนายจ้างรายอื่น ผู้รับอนุญาตให้นำคนต่างด้าวเข้ามาทำงาน อาจจัดให้คนต่างด้าวทำงานกับนายจ้างรายอื่นภายใน 30 วัน นับแต่วันที่นายจ้างไม่รับเข้าทำงาน แต่ระยะเวลาการทำงานกับนายจ้างรายใหม่ต้องไม่เกินกำหนดระยะเวลาตามสัญญา นำคนต่างด้าวมาทำงาน

5.2 กรณีคนต่างด้าวไม่ยินยอมทำงานกับนายจ้าง หากเป็นความผิดของนายจ้างให้คนต่างด้าวสามารถเปลี่ยนไปทำงานกับนายจ้างรายอื่นได้ ภายใน 30 วัน

6. ห้ามผู้รับอนุญาตให้นำคนต่างด้าวมาทำงานกับนายจ้างในประเทศ และนายจ้างเรียกรับเงินหรือทรัพย์สินอื่นใดจากคนต่างด้าว เว้นแต่ค่าใช้จ่ายที่อยู่ในความรับผิดชอบของคนต่างด้าวที่นายจ้างได้ออกให้ไปก่อน ได้แก่ ค่าหนังสือเดินทาง ค่าตรวจสุขภาพ ค่าใบอนุญาตทำงาน หรือค่าใช้จ่ายอื่นทำนองเดียวกันตามที่อธิบดีประกาศกำหนด (มาตรา 42 และมาตรา 49)

ข้อ 3 - 6 ใช้กับคนต่างด้าวที่เข้ามาทำงานตามระบบ MOU



ความผิดและโทษ

1.

คนต่างด้าวทำงานโดยไม่ได้รับ
อนุญาตให้ทำงาน หรือทำงาน
นอกเหนือจากที่มีสิทธิจะทำได้ เป็นการ
ฝ่าฝืนมาตรา 8 ต้องระวางโทษ ปรับ
ตั้งแต่ 5,000 - 50,000 บาท
(มาตรา 101)



2.

คนต่างด้าวที่ได้รับใบอนุญาต
ให้ทำงานไม่แจ้งให้นายทะเบียน
ทราบถึงผู้เป็นนายจ้าง สถานที่ทำงาน
ของนายจ้างและลักษณะงานหลักที่ทำ
เป็นการฝ่าฝืน มาตรา 64/2
ต้องระวางโทษปรับไม่เกิน
20,000 บาท
(มาตรา 119/1)



3.

คนต่างด้าวที่ได้รับอนุญาต
ให้ทำงานไม่สามารถแสดง
ใบอนุญาตทำงานต่อพนักงาน
เจ้าหน้าที่ หรือนายทะเบียนภายใน
ระยะเวลาอันสมควร เป็นการฝ่าฝืน
มาตรา 68 ต้องระวางโทษ
ปรับไม่เกิน 5,000 บาท
(มาตรา 120)



คำแนะนำ:ทำงานในประเทศไทย



1

ห้ามทำผิดกฎหมาย เช่น ห้ามเล่นการพนัน ครอบครองอาวุธ ขับรถโดยไม่มีใบอนุญาตขับขี่หรือขับขี่ขณะเมาสุรา



พกพาใบอนุญาตทำงานติดตัวตลอดเวลาที่ทำงาน

2



3

มีมารยาทในการใช้บริการสาธารณะ เช่น ไม่แย่งขึ้นรถโดยสาร ไม่สูบบุหรี่ในที่ห้ามสูบและที่สาธารณะ



ไม่ปลอมแปลงเอกสารทางราชการ

4



5

ศึกษา เรียนรู้ที่จะใช้เวลาว่างให้เกิดประโยชน์ เช่น การเรียนภาษาไทย



ไม่หลงเชื่อผู้ที่แอบอ้างว่า สามารถช่วยเหลือให้อยู่หรือทำงานในประเทศไทย หรือดำเนินการเรื่องเอกสาร เช่น พาสปอร์ต วีซ่า

6



7

ศึกษาวินัยการจราจรในประเทศไทย เช่น ป้ายจราจรต่างๆ



พระราชบัญญัติคุ้มครองแรงงาน พ.ศ. 2541

การปฏิบัติที่เท่าเทียมกัน

ให้นายจ้างปฏิบัติต่อลูกจ้างชายและหญิงโดยเท่าเทียมกันในการจ้างงาน เว้นแต่ลักษณะหรือสภาพของงานไม่อาจปฏิบัติเช่นนั้นได้

เวลาดำงานปกติ

งานทุกประเภท ไม่เกิน 8 ชั่วโมง/วัน หรือตามที่ลูกจ้างและนายจ้างตกลงกันไว้ แต่ต้องไม่เกิน 48 ชั่วโมง/สัปดาห์

งานที่อาจเป็นอันตรายต่อสุขภาพและความปลอดภัย ไม่เกิน 7 ชั่วโมง/วัน หรือตามที่ลูกจ้างและนายจ้างตกลงกันไว้ แต่ต้องไม่เกิน 42 ชั่วโมง/สัปดาห์

การทำงานล่วงเวลา

ต้องได้รับความยินยอมจากลูกจ้างเป็นคราวๆ ไป แต่ถ้าเป็นงานซึ่งต้องทำติดต่อกันไปถ้าหยุดจะเสียหายแก่งาน หรือเป็นงานฉุกเฉิน นายจ้างอาจให้ลูกจ้างทำงานล่วงเวลาได้เท่าที่จำเป็น

การทำงานในวันหยุด

ต้องได้รับความยินยอมจากลูกจ้าง เว้นแต่งานที่ต้องทำติดต่อกันไป ถ้าหยุดจะเสียหายแก่งาน และงานฉุกเฉิน หรือกิจการโรงแรมสถานมหรสพ งานขนส่ง ร้านอาหาร ร้านขายเครื่องดื่ม สโมสร สมาคม หรือสถานพยาบาล นายจ้างอาจให้ลูกจ้างทำงานในวันหยุดได้เท่าที่จำเป็น และชั่วโมงการทำงานล่วงเวลา และการทำงานในวันหยุด รวมแล้วต้องไม่เกิน 36 ชั่วโมง/สัปดาห์

เวลาพัก

ไม่น้อยกว่าวันละ 1 ชั่วโมง หลังจากลูกจ้างทำงานมาแล้วไม่เกิน 5 ชั่วโมงติดต่อกัน

สำหรับลูกจ้างเด็ก หลังจากทำงานมาแล้วไม่เกิน 4 ชั่วโมงติดต่อกัน ให้มีเวลาพักวันหนึ่งไม่น้อยกว่า 1 ชั่วโมง และใน 4 ชั่วโมงนั้นให้ลูกจ้างซึ่งเป็นเด็ก ได้มีเวลาพักตามสมควร

วันหยุด

วันหยุดประจำสัปดาห์ไม่น้อยกว่า 1 วัน/สัปดาห์

วันหยุดตามประเพณีไม่น้อยกว่า 13 วัน/ปี โดยรวมวันแรงงานแห่งชาติ

ลูกจ้างที่ทำงานติดต่อกันครบ 1 ปี มีสิทธิหยุดพักผ่อนประจำปีไม่น้อยกว่า 6 วันทำงาน/ปี

วันลา

ลาป่วย ได้เท่าที่ป่วยจริง ได้รับค่าจ้างตลอดระยะเวลาที่ลา แต่ไม่เกิน 30 วันทำงาน/ปี

ลากิจ ลูกจ้างมีสิทธิลา ได้ปีละไม่น้อยกว่า 3 วันทำงาน โดยได้รับค่าจ้างไม่เกิน 3 วันทำงานต่อปี

วันลาเพื่อคลอดบุตร ลูกจ้างหญิงมีสิทธิลาเพื่อคลอดบุตรครรภ์หนึ่ง ไม่เกิน 98 วัน นับรวมวันลาเพื่อตรวจครรภ์ก่อนคลอดบุตร และนับรวมวันหยุดที่มีระหว่างวันลาด้วย โดยได้รับค่าจ้างเท่ากับค่าจ้างในวันทำงานตลอดระยะเวลาที่ลา แต่ไม่เกิน 45 วัน

ค่าจ้าง

ค่าจ้าง ค่าล่วงเวลา ค่าทำงานในวันหยุด และค่าล่วงเวลาในวันหยุด ให้ถูกต้อง และตามกำหนดเวลา ดังต่อไปนี้

(1) ในกรณีที่มีการคำนวณค่าจ้างเป็นรายเดือน รายวัน รายชั่วโมง หรือเป็นระยะเวลาอย่างอื่นที่ไม่เกินหนึ่งเดือน หรือตามผลงานโดยคำนวณเป็นหน่วย ให้จ่ายเดือนหนึ่งไม่น้อยกว่าหนึ่งครั้ง เว้นแต่จะมีการตกลงกันเป็นอย่างอื่น ที่เป็นประโยชน์แก่ลูกจ้าง

(2) ในกรณีที่มีการคำนวณค่าจ้าง นอกจาก (1) ให้จ่ายตามกำหนดเวลาที่นายจ้างและลูกจ้างตกลงกัน

(3) ค่าล่วงเวลา ค่าทำงานในวันหยุด ค่าล่วงเวลาในวันหยุด และเงินที่นายจ้างมีหน้าที่ต้องจ่าย ให้จ่ายเดือนหนึ่งไม่น้อยกว่าหนึ่งครั้ง

ในกรณีที่นายจ้างเลิกจ้างลูกจ้างให้นายจ้างจ่ายค่าจ้าง ค่าล่วงเวลา ค่าทำงานในวันหยุดและค่าล่วงเวลาในวันหยุด และเงินที่นายจ้างมีหน้าที่ต้องจ่าย ตามที่ลูกจ้างมีสิทธิได้รับให้แก่ลูกจ้าง ภายใน 3 วัน นับแต่วันที่เลิกจ้าง

ค่าล่วงเวลา

วันทำงาน ให้นายจ้างจ่ายค่าล่วงเวลาให้แก่ลูกจ้างในอัตราไม่น้อยกว่า 1.5 เท่าของอัตราค่าจ้างต่อชั่วโมงตามจำนวนที่ทำ หรือตามจำนวนผลงานที่ทำได้

วันหยุด ให้นายจ้างจ่ายค่าล่วงเวลาในวันหยุดให้แก่ลูกจ้างในอัตราไม่น้อยกว่า 3 เท่าของอัตราค่าจ้างต่อชั่วโมงตามจำนวนที่ทำ หรือตามจำนวนผลงานที่ทำได้

ค่าชดเชย

นายจ้างต้องจ่ายค่าชดเชยให้ลูกจ้างเมื่อเลิกจ้างลูกจ้างโดยไม่มี ความผิด ในอัตรารวมกำหนดไว้ในกฎหมาย

นายจ้างมีสิทธิเลิกจ้างโดยไม่จ่ายค่าชดเชย

ในกรณีดังต่อไปนี้

(1) ทุจริตต่อหน้าที่หรือกระทำความผิดอาญาโดยเจตนาแก่นายจ้าง
(2) จงใจให้นายจ้างได้รับความเสียหาย
(3) ประมาทเลินเล่อเป็นเหตุให้นายจ้างได้รับความเสียหายอย่างร้ายแรง
(4) ผ่าฝืนข้อบังคับเกี่ยวกับการทำงาน หรือระเบียบ หรือคำสั่งของ นายจ้าง อันชอบด้วยกฎหมายและเป็นธรรม และนายจ้างได้ตัดเตือนเป็นหนังสือแล้ว ทั้งนี้ หนังสือเตือนให้มีผลบังคับได้ไม่เกิน 1 ปี นับแต่วันที่ลูกจ้างกระทำความ ผิด เว้นแต่กรณีที่ร้ายแรงนายจ้างไม่จำเป็นต้องตัดเตือน

(5) ละทิ้งหน้าที่เป็นเวลา 3 วันทำงานติดต่อกันไม่ว่าจะมีวันหยุดคั่น หรือ ไม่ก็ตาม โดยไม่มีเหตุผลอันสมควร

(6) ได้รับโทษจำคุกตามคำพิพากษาถึงที่สุดให้จำคุก เว้นแต่ เป็นโทษ สำหรับความผิดที่ได้กระทำโดยประมาทหรือความผิดลหุโทษ

ในกรณี (6) ถ้าเป็นความผิดที่ได้กระทำโดยประมาทหรือความผิดลหุโทษ ต้องเป็นกรณีที่เป็นเหตุให้นายจ้างได้รับความเสียหาย



กฎกระทรวงคุ้มครองแรงงานในงาน ประมงทะเล พ.ศ. 2557 และที่แก้ไขเพิ่มเติม

ในกิจการประมงทะเลที่มีลูกจ้างตั้งแต่ 1 คนขึ้นไป นายจ้างต้องปฏิบัติ ดังต่อไปนี้

1. ห้ามหักค่าจ้างลูกจ้างยกเว้นเป็นการหักตามมาตรา 76 แห่งพระราชบัญญัติคุ้มครองแรงงาน พ.ศ. 2541
2. ห้ามเรียกหรือรับหลักประกันจากลูกจ้าง เว้นแต่เป็นงานตามที่กำหนดในประกาศกระทรวงแรงงาน เรื่องหลักเกณฑ์และวิธีการเรียกหรือรับหลักประกันการทำงาน หรือหลักประกันความเสียหายในการทำงานจากลูกจ้าง
3. ห้ามรับลูกจ้างอายุต่ำกว่า 18 ปี ทำงาน
4. ต้องจัดให้ลูกจ้างมีเวลาพัก ไม่น้อยกว่า 10 ชั่วโมง ในระหว่างการทำงาน 24 ชั่วโมง และไม่น้อยกว่า 77 ชั่วโมงในระยะเวลาการทำงาน 7 วัน
5. ต้องจัดทำสัญญาจ้างเป็นหนังสือที่มีข้อความถูกต้องตรงกัน จำนวนสองฉบับ โดยมอบให้ลูกจ้างและนายจ้างเก็บไว้ฝ่ายละหนึ่งฉบับ
6. ต้องนำตัวลูกจ้างไปรายงานตัวต่อพนักงานตรวจแรงงานอย่างน้อยปีละ 1 ครั้ง นับแต่วันทำสัญญาจ้าง
7. ในกรณีที่มีลูกจ้างตั้งแต่ 10 คนขึ้นไป นายจ้างต้องจัดทำทะเบียนลูกจ้างเป็นภาษาไทยและเก็บไว้ ณ สถานที่ทำงาน เพื่อให้พนักงานตรวจแรงงานตรวจสอบ และส่งสำเนาทะเบียนลูกจ้างภายใน 30 วัน นับแต่วันเริ่มจ้างลูกจ้างเข้าทำงาน
8. นายจ้างต้องจัดทำเอกสารการจ่ายค่าจ้างและค่าทำงานในวันหยุดไว้ที่สถานที่ทำงาน โดยระบุชื่อ-สกุล ตำแหน่งหน้าที่ในงานประมงทะเล อัตราค่าจ้างและค่าทำงานในวันหยุด และให้ลูกจ้างลงลายมือชื่อในเอกสารไว้เป็นหลักฐานเมื่อมีการจ่ายค่าจ้างและค่าทำงานในวันหยุด
9. การจ่ายค่าจ้างและค่าทำงานในวันหยุด ให้จ่ายเดือนหนึ่งไม่น้อยกว่า 1 ครั้ง เงินส่วนแบ่งให้จ่ายตามที่ตกลงกันแต่ต้องไม่เกิน 3 เดือนต่อหนึ่งครั้ง หากผิดนัดการจ่าย ให้นายจ้างจ่ายดอกเบี้ยร้อยละ 15 ต่อปี ในกรณีจึงใจผิดนัดไม่จ่ายเงิน ให้นายจ้างจ่ายเงินเพิ่มให้แก่ลูกจ้างร้อยละ 15 ของเงินที่ค้างในทุก 7 วัน

10. การจ่ายเงินเป็นรายเดือน ลูกจ้างจะได้รับค่าจ้างไม่น้อยกว่าอัตราค่าจ้างขั้นต่ำรายวันคูณ 30 วัน

11. ให้นายจ้างจ่ายค่าจ้างและค่าทำงานในวันหยุดผ่านบัญชีธนาคารของลูกจ้าง โดยนายจ้างเป็นผู้ออกค่าใช้จ่ายในการโอนเงินเข้าบัญชีธนาคารของลูกจ้าง

12. ต้องจัดให้ลูกจ้างมีวันหยุดประจำปีในปีหนึ่งไม่น้อยกว่า 30 วัน โดยได้รับค่าจ้างไม่น้อยกว่าอัตราค่าจ้างขั้นต่ำ ถ้าให้ลูกจ้างทำงานในวันหยุดให้จ่ายเงินเพิ่มขึ้นอีกไม่น้อยกว่า 1 เท่า

13. ให้ลูกจ้างมีสิทธิลาป่วยได้เท่าที่ป่วยจริง โดยได้รับค่าจ้างปีหนึ่งไม่เกิน 30 วันทำงาน

14. ต้องจ่ายเงินให้ลูกจ้างไม่น้อยกว่าร้อยละ 50 ของค่าจ้างขั้นต่ำกรณีที่ ลูกจ้างไปตกค้างอยู่ในต่างประเทศเนื่องจากทำงานให้นายจ้าง

15. ต้องดำเนินการหรือออกค่าใช้จ่ายในการส่งลูกจ้างกลับสถานที่ที่รับลูกจ้างเข้าทำงานในกรณีเรืออับปางลูกจ้างประสบอันตราย เจ็บป่วย หรือเสียชีวิต หากหน่วยงานราชการเป็นผู้ส่งตัวลูกจ้างกลับให้มีสิทธิไต่เบี่ยเงินที่ได้จ่ายไปคืนจากนายจ้าง

16. นายจ้างต้องจัดให้มีอาหารและน้ำดื่มที่สะอาดถูกสุขลักษณะ ห้องส้วม เวชภัณฑ์และยาที่เพียงพอเพื่อให้เหมาะสมกับการทำงานและระยะเวลาที่ลูกจ้างอยู่บนเรือ

17. นายจ้างซึ่งทำประมงนอกน่านน้ำไทย ต้องจัดให้มีอุปกรณ์หรือระบบการสื่อสารผ่านดาวเทียม ที่รองรับการส่งข้อความได้ไม่ต่ำกว่า 1 เมกะไบต์ (MB) ต่อคนต่อเดือน เพื่อให้ลูกจ้างไม่น้อยกว่า 1 ใน 4 ของลูกจ้างทั้งหมดบนเรือสามารถเข้าถึงและใช้ในการติดต่อหรือประสานงานกับเจ้าหน้าที่ของรัฐ หรือญาติ ได้ตลอดเวลา โดยนายจ้างเป็นผู้ออกค่าใช้จ่าย หากอุปกรณ์ดังกล่าวไม่สามารถใช้งานได้ นายจ้างต้องจัดหาอุปกรณ์อื่นทดแทน จนกว่าจะซ่อมแซมหรือแก้ไขอุปกรณ์

18. ให้นายจ้างให้ความรู้แก่ลูกจ้างเกี่ยวกับสภาพการทำงาน การใช้เครื่องมือ สุขภาพ อนามัย สภาพความเป็นอยู่ และอุปกรณ์ความปลอดภัยบนเรือก่อนทำงาน

พระราชบัญญัติคนเข้าเมือง พ.ศ. 2522

**พระราชบัญญัติคนเข้าเมือง พ.ศ. 2522 กำหนดให้คนต่างด้าว
ที่อยู่ในราชอาณาจักรเกิน 90 วัน ต้องรายงานตัวแจ้งที่พักอาศัยต่อพนักงาน
ตรวจคนเข้าเมืองทุก 90 วัน**

บทกำหนดโทษ

กรณีหากคนต่างด้าว ซึ่งอยู่ในราชอาณาจักรเกิน 90 วัน ต้องรายงานตัว
แจ้งที่พักอาศัยต่อพนักงานตรวจคนเข้าเมืองทุก 90 วัน โดยหากคนต่างด้าวไม่มา
รายงานตัวทุก 90 วัน มีหลักเกณฑ์ข้อควรรู้และโทษ ดังนี้

1. การรับแจ้งที่พักอาศัย กรณีคนต่างด้าวอยู่เกิน 90 วัน มิใช่เป็นการ
ขอยุ่ต่อในราชอาณาจักร
2. เมื่อคนต่างด้าวเดินทางออกนอกราชอาณาจักร เมื่อเดินทางกลับมา
ให้เริ่มนับเวลา 90 วัน ใหม่ทุกกรณี
3. คนต่างด้าวผู้ใดอยู่เกินกว่า 90 วัน ไม่แจ้งที่พักอาศัยต่อพนักงาน
เจ้าหน้าที่ หรือแจ้งช้ากว่าที่กำหนด ต้องมารายงานตัวด้วยตนเอง และเสียค่าปรับ
จำนวน 2,000 บาท หรือคนต่างด้าว
ถูกจับกุมตัวมาไม่ว่ากรณีใดๆ ต้องเสียค่าปรับ
จำนวน 4,000 บาท



การขอรับความช่วยเหลือในประเทศไทย

หากประสบปัญหาระหว่างการทำงานในประเทศไทย สามารถติดต่อขอรับ
ความช่วยเหลือหน่วยงานดังต่อไปนี้

1

สถานเอกอัครราชทูต
สาธารณรัฐแห่งสหภาพเมียนมา
ประจำประเทศไทย
132 ถนนสาทรเหนือ เขตบางรัก
กรุงเทพมหานคร

2

เหตุด่วนเหตุร้าย
สำนักงานตำรวจแห่งชาติ
แจ้งสายด่วน
Hot Line 191

3

เจ็บป่วยฉุกเฉิน
สถาบันการแพทย์
ฉุกเฉินแห่งชาติ
แจ้งสายด่วน
Hot Line 1669

4

การขอรับความช่วยเหลือในประเทศไทย
ส่วนของกระทรวงแรงงาน

- ประสบปัญหาด้านแรงงานติดต่อ
กระทรวงแรงงาน สายด่วน **Hot Line 1506**
- แจ้งข้อร้องเรียนการจ้างงานไม่เป็น
ธรรม www.labour.go.th/helpme หรือ
Hot Line 1546

• ขอคำปรึกษาแนะนำ ประสานจัดหา
ที่พักชั่วคราวระหว่างรอการช่วยเหลือจาก
หน่วยงานที่เกี่ยวข้อง ที่ศูนย์ร่วมบริการช่วย
เหลือแรงงานต่างด้าว 10 ศูนย์ ที่ประจำ
ณ สำนักงานจัดหางานจังหวัด ดังนี้

ศูนย์ร่วมบริการช่วยเหลือแรงงานต่างด้าว
จังหวัดสมุทรปราการ โทร. 0 2395 5991-2

ศูนย์ร่วมบริการช่วยเหลือแรงงานต่างด้าว
จังหวัดสมุทรสาคร โทร. 0 3446 9327

ศูนย์ร่วมบริการช่วยเหลือแรงงานต่างด้าว
จังหวัดชลบุรี โทร. 0 3839 8057

ศูนย์ร่วมบริการช่วยเหลือแรงงานต่างด้าว
จังหวัดเชียงใหม่ โทร. 09 8123 4250

ศูนย์ร่วมบริการช่วยเหลือแรงงานต่างด้าว
จังหวัดตาก โทร. 0 5556 3639-40

ศูนย์ร่วมบริการช่วยเหลือแรงงานต่างด้าว
จังหวัดขอนแก่น โทร. 0 4333 0197-9 ต่อ 24

ศูนย์ร่วมบริการช่วยเหลือแรงงานต่างด้าว
จังหวัดนครราชสีมา โทร. 08 6468 7563

ศูนย์ร่วมบริการช่วยเหลือแรงงานต่างด้าว
จังหวัดระนอง โทร. 09 3795 8855

ศูนย์ร่วมบริการช่วยเหลือแรงงานต่างด้าว
จังหวัดสุราษฎร์ธานี โทร. 08 8752 5925

ศูนย์ร่วมบริการช่วยเหลือแรงงานต่างด้าว
จังหวัดสงขลา โทร. 08 8591 0091

5

กรณีเดินทางเข้า
หรือ ออก นอกประเทศ
สำนักงานตำรวจ
ตรวจคนเข้าเมือง

Hot Line 1178

6

กรณีถูกละเมิดสิทธิ
ติดต่อสายด่วน
สำนักงานคณะกรรมการ
สิทธิมนุษยชนแห่งชาติ

Hot Line 1377

7

หากสงสัยหรือพบเห็นการค้ำมนุษย์
ติดต่อสายด่วน ศูนย์ช่วยเหลือสังคม
กระทรวงการพัฒนาสังคมและ
ความมั่นคงของมนุษย์

Hot Line 1300



ထိုင်းနိုင်ငံအတွင်း တရားဝင်လုပ်ငန်းလုပ်ဆောင်ခွင့် ရရှိထားသော
အလုပ်သမားများအတွက် ပညာပေးလက်စွဲစာစောင်



မာတိကာ

ထိုင်းနိုင်ငံနှင့်ပတ်သက်သော အထွေထွေအချက်အလက်	27
စာချုပ်	32
အကျိုးကျေးဇူးများ	34
လုံခြုံရေးအရစည်းကမ်းနှင့် ကျန်းမာရေး	35
ဥပဒေရေးရာ ကန့်သတ်ခြင်းနှင့် အလုပ်သမားများ ကာကွယ်စောင့်ရှောက်ရေး	38
ထိုင်းနိုင်ငံအတွင်း အကူအညီတောင်းနိုင်သော နည်းလမ်းများ	48



ထိုင်းနိုင်ငံနှင့်ပတ်သက်သော အထွေထွေအချက်အလက်

ထိုင်းနိုင်ငံ၏ တရားဝင်အမည်

ထိုင်းဘုရင့်နိုင်ငံ

မြို့တော်

ဘန်ကောက်မြို့

အကျယ်အဝန်း

၅၁၃,၁၁၅ စတုရန်းကီလိုမီတာ

နယ်နိမိတ်

အရှေ့ဘက်တွင် လာအိုနိုင်ငံနှင့် ကမ္ဘောဒီးယားနိုင်ငံ၊ တောင်ဘက်တွင် မလေးရှားနိုင်ငံ၊ အနောက်ဘက်တွင် မြန်မာနိုင်ငံ၊ မြောက်ဘက်တွင် မြန်မာနိုင်ငံနှင့် လာအိုနိုင်ငံ တည်ရှိပါသည်။

လူဦးရေ

သန်း ၆၀ ခန့် (၂၀၁၈)

ရုံးသုံးဘာသာစကား

ထိုင်းဘာသာ

အလံ

သုံးရောင်ခြယ်အလံဖြစ်ပြီး အနီရောင်မှာ နိုင်ငံတော်၊ အဖြူရောင်မှာ ဘာသာ(သာသနာ) နှင့် အပြာရောင်မှာ ရှင်ဘုရင်ကို ကိုယ်စားပြုပါသည်။

ငွေကြေး

ဘတ် (THB)

အုပ်ချုပ်ရေးစနစ်

ထိုင်းနိုင်ငံ၏ အုပ်ချုပ်ရေးစနစ်မှာ ဘုရင်သည် နိုင်ငံတော်၏ ဥဒေယျာင်အဖြစ် ဆက်ခံသော ဒီမိုကရေစီ အုပ်ချုပ်ရေးစနစ်ဖြစ်သည်။

သာသနာ

ထိုင်းနိုင်ငံသားများ၏ ၉၅ ရာခိုင်နှုန်းမှာ ထေရဝါဒဗုဒ္ဓသာသနာကို ကိုးကွယ်ပြီး ၄ ရာခိုင်နှုန်းမှာ အစ္စလာမ်ဘာသာနှင့် ကျန် ၁ ရာခိုင်နှုန်းမှာ ခရစ်ယာန်ဘာသာနှင့် အခြားဘာသာကို ကိုးကွယ်ကြပါသည်။

လုပ်ငန်းများနှင့် ရုံးပိတ်ရက်

အစိုးရရုံးများသည် တနင်္လာနေ့မှ သောကြာနေ့ တွင်ရုံးဖွင့်ပြီး စနေနေ့၊ တနင်္ဂနွေနေ့နှင့် အစိုးရရုံးပိတ်ရက်တွင် ရုံးပိတ်ပါသည်။ ပုဂ္ဂလိကလုပ်ငန်းခွင်များသည်လည်း တနင်္ဂနွေနေ့နှင့် အစိုးရရုံးပိတ်ရက်တွင် ရုံးပိတ်ပါသည်။

မြေမျက်နှာသွင်ပြင်

ထိုင်းနိုင်ငံသည် အိန္ဒိယနိုင်ငံ အနောက်ပိုင်းနှင့် တရုတ်နိုင်ငံအရှေ့ပိုင်းကို ဆက်သွယ်ထားသော နယ်မြေ "အင်ဒိုချိုင်းနားကျွန်းဆွယ်"ပေါ် အရှေ့တောင်အာရှပိုင်းတွင် တည်ရှိသည်။ ထိုင်းနိုင်ငံ၏ နှစ်ဖက်လုံးမှာ ပင်လယ်ရေပြင်နှင့် တပ်လျက်ရှိပြီး ၎င်းတို့မှာ ထိုင်းပင်လယ်အော်နှင့် ကပ္ပလီပင်လယ်တို့ ဖြစ်ကြပါသည်။



ရာသီဥတု အခြေအနေ

များသောအားဖြင့် ထိုင်းနိုင်ငံ၏ ရာသီဥတုမှာ အပူပိုင်းစိုစွတ်တော ရာသီဥတုမျိုးဖြစ်ပြီး ဧပြီလသည် တစ်နှစ်တာအတွင်း အပူဆုံးအချိန်ဖြစ်သည်။ ဧပြီလမှ မေလအထိ နွေရာသီ၊ မေလအလယ်မှ အောက်တိုဘာလအထိ မိုးရာသီ ဖြစ်ပြီး နိုဝင်ဘာလမှ မတ်လအထိ ဆောင်းရာသီဖြစ်သည်။ အထူးသဖြင့် ထိုင်းနိုင်ငံ၏ အောက်ပိုင်းဒေသသည် တစ်နှစ်ပတ်လုံး အပူပိုင်းစိုစွတ်တော ရာသီဥတုအခြေအနေကြောင့် နွေနှင့်မိုး ဟူသောရာသီဥတု နှစ်မျိုးသာရှိသည်။



ထိုင်းလူမှုရေးနှင့် ယဉ်ကျေးမှု

ထိုင်းလူမျိုးသည် ယဉ်ကျေးမှုများပြားသော လူနေမှုအသိုင်းအဝိုင်းတွင် နေထိုင်ကြသည်။ ထိုင်းရင်းသားများ ကိုးကွယ်သည့်ဘာသာနှင့် ဓလေ့အစဉ်အလာများ ကွဲပြားကြသော်လည်း စည်းလုံးညီညွတ်စွာ ပူးပေါင်းနေထိုင်နိုင်သောကြောင့် လွတ်လပ်ရေးကိုမြတ်နိုးခြင်း၊ သာသနာနှင့် ဘုရင်မင်းမျိုးကို စောင့်ရှောက်ခြင်း၊ ကိုယ်ပိုင်ရိုးရာယဉ်ကျေးမှုကို ထိန်းသိမ်း ဖော်ပြနိုင်ခြင်း၊ ကြီးသူကိုလေးစားသော ဂုဏ်ကိုလက်ခံခြင်း၊ အကြမ်းဖက်မှုကို ဆန့်ကျင်ခြင်း၊ ညှိနှိုင်းဆွေးနွေးသောအပြုအမူကို နှစ်သက်ခြင်းဖြင့် ရိုးရင်းသောဘဝကို နေထိုင်ကြပါသည်။ ထို့အပြင် ထိုင်းလူမျိုးမှာ နိုင်ငံခြားသားများနှင့် ဖော်ရွေစွာ ပေါင်းသင်းဆက်ဆံခြင်းကို နှစ်သက်ပါသည်။ အထူးသဖြင့် အာဆီယံနိုင်ငံအသင်းဝင် နိုင်ငံသားများကို ပိုမိုနှစ်သက်ပါသည်။ ယခုခေတ်မှာ ကမ္ဘာ့နည်းပညာစနစ်များ တိုးတက်ပြောင်းလဲမှုကြောင့် ထိုင်းနိုင်ငံ၏ အချို့သောနေရာဒေသတွင် ထူးခြားပြောင်းလဲမှုကြောင့် မြို့နှင့်ကျေးရွာဒေသများ၏ ပတ်ဝန်းကျင်နေထိုင်မှုများကို အကျိုးသက်ရောက်နေပါသည်။

ထိုင်းလူမျိုးသည် ဆွေမျိုးမိသားစုပုံစံများနှင့် နေထိုင်ကြပါသည်။ ချစ်ခင်သောသူကို ရိုသေလေးစားမှု အသိုင်းအဝိုင်းများစုစည်းနေထိုင်ကြမှု အထူးသဖြင့် နယ်ပယ်ဒေသတွင် ရာသီအလိုက်ပွဲများတွင် မိသားစုအလိုက် စုပေါင်းဆင်နွှဲကြပါသည်။ သင်္ကြန်ကဲ့သို့ ပွဲတွင်လည်း ကွယ်လွန်ပြီးသော ဆွေမျိုးများကို ကုသိုလ်ကောင်းမှု အလှူပေးဝေခြင်း မိဘဘိုးဘွားထံသို့ လက်ဆောင်များဖြင့် ကန်တော့ခြင်းဖြင့် ချစ်ခင်စွာနေထိုင်ကြပါသည်။



ထိုင်းယဉ်ကျေးမှု



၁. ထိုင်းလူမျိုးများသည် လက်အုပ်ချိရင်း စဝစ်(တ်)ဒီ ပြောဆိုခြင်းဖြင့် နှုတ်ဆက်ရာတွင် လည်းကောင်း၊ အလေးစားပြုရာတွင်လုပ်ဆောင်ကြပါသည်။
၂. ထိုင်းလူမျိုးများသည် သူတစ်ပါးကို သိသည်ဖြစ်စေ မသိသည်ဖြစ်စေ ဖော်ရွေမှုအဖြစ် အမြဲတမ်းပြုံးပြလေ့ရှိပါသည်။
၃. ထိုင်းနိုင်ငံတော်သီချင်း ကြားသည်နှင့် ထိုင်းနိုင်ငံ၏ဂုဏ်ကိုအလေးပြုရန်အတွက် တည်ငြိမ်စွာ မတ်တပ်ရပ်ကြပါသည်။
၄. ထိုင်းလူမျိုးများသည် ရုပ်ရှင်ရုံ၊ ပြဇာတ်ပွဲအစရှိတွင် ထိုင်းတော်ဝင်ဂုဏ်တင်သီချင်း ကြားသည်နှင့် ထိုင်းနိုင်ငံ၏ တော်ဝင်ဘုရင်ဂုဏ်ကို အလေးပြုရန်အတွက် တည်ငြိမ်စွာ မတ်တပ်ရပ်သင့်ပါသည်။
၅. လူနေအိမ် သို့မဟုတ် သာသနာ့ဂေဟာအတွင်း မဝင်ခင် ဖိနပ်ချွတ်ထားသင့်ပါသည်။
၆. ပွဲတက်ရောက်ရန် ဖိတ်ခေါ်ခံရလျှင်(သို့) တစ်စုံတစ်ယောက်ထံ အလည်သွားလျှင် အိမ်ရှင်အပေါ် ကြင်နာမှု ဖော်ပြသင့်သည်။
၇. ထိုင်းလူမျိုးများသည် နာမည်အရင်းနှင့် ထူးခေါ်ကြပြီး ရင်းနှီးသောသူများကို ခု(န်) ဟူသောစကားလုံးကို အရှေ့တွင်တပ်ပြီး အိမ်နာမည်(သို့) ငယ်နာမည်ကိုခေါ်လေ့ရှိသည်။
၈. ထိုင်းလူမျိုးများထမင်းစားရာတွင် ဇွန်းနှင့်ခက်ရင်းကိုပိုမိုအသုံးပြုသည်။
၉. ထိုင်းလူမျိုးများသည် ရာထူးကြီး အသက်ကြီးသူများကို အလေးထားဦးစားပေး လေ့ရှိသည်။
၁၀. ထိုင်းလူမျိုးများထမင်းစားရာတွင် အသက်ကြီးသူများကိုဦးချပြီးမှသာစားလေ့ရှိသည်။

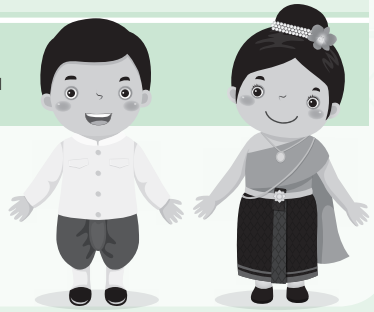

ရှောင်ကြဉ်သင့်သော အပြုအမူများ



၁. နိုင်ငံ သာသနာနှင့် တော်ဝင်မင်းမျိုးအပေါ် ရိုင်းပြသော အပြုအမူ မပြုလုပ်ရန်။
၂. ဗုဒ္ဓရုပ်ပွားတော်သည် ထိုင်းလူမျိုးများကိုးကွယ်သော အရာ ဖြစ်သောကြောင့် မယုံမကြည် ရိုင်းစိုင်းသော အပြုအမူ မထားသင့်သောနေရာတွင် ထားထားခြင်းအစရှိသော အရာများကို မပြုလုပ်ရန်။
၃. ထိုင်းလူမျိုးများ၏အယူတွင် ဦးခေါင်းသည်အမြင့်မြတ်ဆုံးဖြစ်သောကြောင့် သူတစ်ပါးခေါင်း ကစားခြင်းကို မပြုလုပ်ရန်။
၄. ထိုင်းလူမျိုးများ၏အယူတွင် ခြေသည်အနိမ့်ဆုံးဖြစ်သောကြောင့် ခြေဖြင့် ညွှန်ပြခြင်း ပစ္စည်းကောက်ခြင်း သူတစ်ပါးကို ဖြတ်ကျော်ခွကျော်ခြင်းကို မပြုလုပ်ရန်။
၅. မင်္ဂလာဆောင် လူနာတွေ့ မွေးနေ့ပွဲ အစရှိသည့်ပွဲများကို အဝတ်အစားအနက်ရောင်ဖြင့် ပွဲဝက်ခြင်းကို မပြုလုပ်ရန်။
၆. အများပြည်သူတွေ့ နေရာများနှင့် သာသနာ့နယ်မြေများတွင် ဖက်နမ်းခြင်းဖြင့် ချစ်ခြင်းမေတ္တာဖော်ပြခြင်းကို မပြုလုပ်ရန်။
၇. သမိုင်းဝင် နာမည်ကြီးသောနေရာများနှင့် သာသနာ့နယ်မြေများတွင် အတိုအပြတ် ဝတ်ဆင်ခြင်းကို မပြုလုပ်ရန်။
၈. သူတစ်ပါးကို နာမည်ပျက်စေသော အရာများပြုလုပ်ခြင်းကို မပြုလုပ်ရန်။
၉. ထိုင်းလူမျိုးများ အထူးသဖြင့်မိန်းကလေးများကို နှုတ်ဆက်ရာတွင် ဖက်နမ်းခြင်းဖြင့် နှုတ်ဆက်ခြင်းကို မပြုလုပ်ရန်။
၁၀. ထမင်းစားရာတွင် စကားပြောခြင်းနှင့် ဆူညံသော အသံပြုလုပ်ခြင်းကို မပြုလုပ်ရန်။

စာချုပ်

အလုပ်ငှားစာချုပ်သည် အလုပ်အကိုင်အညွှန်းနှင့် တစ်ထပ်တည်းအရေးကြီးသောကြောင့် နားလည်သဘောပေါက်ပြီး ကျင့်သုံးနိုင်ရန် အောက်ပါအချက်အလက်များကို လိုက်နာပေးရမည်။

- ၁. အလုပ်ခန့်စာချုပ်တွင် ရာထူးနှင့် လစာ အတိအကျဖော်ပြထားရန် (အစိုးရသတ်မှတ်ထားသော အခြေခံလစာထက် မနည်းရန်) နှင့် လစာပေးချေသောရက်မှာ အနည်းဆုံးတစ်လတစ်ကြိမ်ရှိနေရမည်။
- ၂. တိကျသောအလုပ်ခန့်ကာလဥပမာ၁နှစ်(သို့)၂နှစ်နှင့်တိကျသော လုပ်ငန်းတည်နေရာကို ဖော်ပြရမည်။
- ၃. ပုံမှန်တစ်နေ့လုပ်ငန်းချိန်မှာ ၈ နာရီ၊ အန္တရာယ်ရှိနိုင်သောအလုပ်တွင် ၇ နာရီ၊ ထက်ပိုမရှိရန်နှင့် အချိန်ပိုရှိပါက အချိန်ပိုလုပ်ခရရန်နှင့် တစ်ပတ်တွင် အများဆုံး ၆ ရက်သာ အလုပ်ချိန်သတ်မှတ်ရမည်။
- ၄. လုပ်ငန်းရှင်မှာ ဝန်ထမ်းများကို တစ်ပတ်အတွင်း ပိတ်ရက်စီစဉ်ပေးရန်နှင့် ၎င်းပိတ်ရက်အစား လုပ်ခတစ်ရက်စာပေးရန်၊ ထိုင်းရုံးရာပိတ်ရက်အတွက် တစ်နှစ်တွင် ပိတ်ရက် ၁၃ ရက်၊ တစ်နှစ်သက်တမ်းပြည့်ပြီးသော ဝန်ထမ်းကို ရက်ရှည်ပိတ်ရက် စီစဉ်ပေးသင့်ပြီး ၆ ရက်စာထက်ပိုသောလုပ်ငန်းခကို ရရှိရမည်။
- ၅. အလုပ်ရှင်သည် ဝန်ထမ်းများကို ပုံမှန်အချိန်ထက်အလုပ်ခိုင်းမိပါက အလုပ်ရှင်သည် ဝန်ထမ်းများကို အချိန်ပိုလုပ်ခကို တစ်နာရီပုံမှန်လုပ်ခထက် ၁.၅ ဆ ထက်မနည်း ပေးဆောင်ရမည်။ ရုံးပိတ်ရက်တွင်အလုပ်ခိုင်းမိပါက အလုပ်ရှင်သည် ဝန်ထမ်းများကို အချိန်ပိုလုပ်ခကို တစ်နာရီပုံမှန်လုပ်ခထက် ၂ ဆ ထက်မနည်း ပေးဆောင်ရမည်။
- ၂.၁ အလုပ်ပိတ်ရက်တွင် လုပ်အားခရရှိခွင့်ရှိသည့်အခြေအနေတွင် ပုံမှန်နာရီလုပ်အားခ၏ 1 ဆဖြစ်သော လုပ်အားခ လက်ခံရရှိမည်။
- ၂.၂ အလုပ်ပိတ်ရက်တွင် လုပ်အားခမရရခွင့် ရသည့်အခြေအနေတွင် ပုံမှန်နာရီလုပ်အားခ၏ 2 ဆဖြစ်သော လုပ်အားခ လက်ခံရရှိမည်။
- ၆. လုပ်ငန်းရှင်သဘောတူညီချက်အရ အလုပ်လုပ်သည့်ရက်တိုင်း အစားအစာတစ်နေ့ ၃ ကြိမ်စီစဉ်ခြင်းဖြင့် ကုန်ကျစရိတ်များကို လုပ်ငန်းရှင်များနှင့် ဝန်ထမ်းများကြား အချင်းချင်းညှိနှိုင်းနိုင်ပါသည်။
- ၇. ဘေးကင်းသော တည်းစရာနေရာ၊ တိုက်ခန်း၊ အဆောင်များ စီစဉ်ပေးခြင်းဖြင့် ကုန်ကျစရိတ်များကို လုပ်ငန်းရှင်များနှင့် ဝန်ထမ်းများကြား အချင်းချင်းညှိနှိုင်း နိုင်ပါသည်။

၈.	လုပ်ငန်းရှင်သဘောတူညီချက်အရ ဆေးခန်းကုန်ကျစရိတ်၊ ကျန်းမာရေးနှင့် ပတ်သက်သော ကုန်ကျစရိတ်များကို အလုပ်သက်တမ်း တစ်ခုလုံးအတွက် ဝန်ထမ်းများကိုစီစဉ်ပေးထားရန်။
၉.	လုပ်ငန်းရှင်သည် ဝန်ထမ်းအလုပ်ခေါ်ရာတွင် ထိုင်းနိုင်ငံအရောက် ခရီးကုန်ကျစရိတ်နှင့်ယာဉ်ကို ထိုင်းနိုင်ငံရောက်သည်အထိစီစဉ်ပေးရမည်ဖြစ်ပြီး အလုပ်သက်တမ်းကုန်ဆုံးရာတွင်လည်း ဝန်ထမ်း၏အခြားနိုင်ငံ အိမ်အရောက်ကိုလည်း စီစဉ်ပေးရသည်။ ဝန်ထမ်း၏ မှားယွင်းဖောက်ပြန်မှုကြောင့် အလုပ်မှထုတ်ခံခြင်းသည် ၎င်းအကျိုးခံစားခွင့်ရရှိမည် မဟုတ်ပါ။
၁၀.	ဝန်ထမ်းများသည် တရားဝင်ပြဌာန်းထားသောစည်းကမ်းချက်များနှင့်အညီ မိမိလုပ်ငန်းရှင်နှင့် မိမိအလုပ်ရုံ စည်းမျဉ်းစည်းကမ်းကို လိုက်နာရမည်ဖြစ်ပြီး မိမိလုပ်ငန်းရှင်မှတစ်ပါး အခြားသူကို အလုပ်လုပ်ပေးခွင့်မရှိ။ တရားဝင်မဟုတ် လူစုဝေးပြီး ဥပဒေချိုးဖောက်သော လုပ်ငန်းများကိုရှောင်ကြဉ်ရန်။
၁၁.	အလုပ်ရှင်သည် ဝန်ထမ်းကိုအလုပ်ငှားခြင်းမှ ရပ်ဆိုင်းလိုပါက ထိုဝန်ထမ်းကို အချိန်တစ်လ ကြိုတင်အကြောင်းကြားရန် (သို့) ထိုတစ်လစာ လုပ်ခပေးခြင်းဖြင့် အလုပ်ငှားခြင်းကို ရပ်ဆိုင်းနိုင်သည်။ အလုပ်ရှင်မှအလုပ်ငှားခြင်း ရပ်ဆိုင်းလိုလျှင် ထိုဝန်ထမ်းကို အိမ်ပြန်ခရီးစီစဉ်ပေးရမည်ဖြစ်ပြီး ဝန်ထမ်းကိုယ်တိုင် အလုပ်ရပ်ဆိုင်းလိုပါက လုပ်ငန်းရှင်ကို တစ်လကြိုတင် အကြောင်းကြားပြီးမှ ထွက်ခွာရမည်။ ထိုအတွက် လုပ်ငန်းရှင်မှ အိမ်ပြန်ခရီးစီစဉ်ပေးမည်မဟုတ်ပါ။
၁၂.	အခက်အခဲကြုံတွေ့ရသော အခြေအနေ ဥပမာအားဖြင့် သဘာဝဘေး၊ မီးလောင်မှု၊ ရေကြီးမှု၊ စစ်ဖြစ်မှု အစရှိသော အရေးပေါ်အကြောင်းအရာဖြစ်ခဲ့ပါက လုပ်ငန်းရှင်များသည် ဝန်ထမ်းများကို လုံခြုံသောနေရာပေးနိုင်ရန် (သို့) အလုပ်လုပ်ရန် အဆင်မပြေတော့သည့်အခြေ အနေတွင် လုပ်ငန်းရှင်မှ ဝန်ထမ်းများကို အိမ်ပြန်ခရီးစီစဉ်ပေးရန်

ပင်လယ်ငါးဖမ်းလုပ်ငန်းတွင် ပင်လယ်ငါးဖမ်းလုပ်ငန်းစာချုပ်ကိုအသုံးပြုရမည်။
(အသေးစိတ် စာမျက်နှာ ၂၁ နှင့် ၂၂)

အကျိုးကျေးဇူးများ

MOU အရ တရားဝင်မှတ်ပုံတင်ထားသည့် နိုင်ငံခြားလုပ်သားများရရှိနိုင်သော အကျိုးကျေးဇူးများ ပဒေ (အမှတ်စဉ် 2) 2019

၁. လူမှုဖူလုံရေးရန်ပုံငွေ လုပ်ငန်းရှင်များသည် ဝန်ထမ်းကို အလုပ်ခန့်ပြီးသည်နှင့် တစ်ပြိုင်နက် ၎င်းဝန်ထမ်းကို အကျိုးခံစားခွင့်ရရှိသူတစ်ယောက် ဖြစ်လာစေရန်အတွက် ရက် ၃၀ အတွင်း လူမှုဖူလုံရေးအသင်းဝင်အဖြစ် စာရင်းပေးသွင်းရမည်ဖြစ်သည်။ ဝန်ထမ်းနှင့် အလုပ်ရှင် နှစ်ဘက်စလုံးသည် လုပ်အားခ၏ ၁၀၀ ဘတ်တွင် ၅ ဘတ်နှုန်း၊ စုစုပေါင်းအားဖြင့် အနည်းဆုံး ၁၆၅၀ ဘတ်၊ အများဆုံး ၁၅၀၀၀ ဘတ်စီ မဖြစ်မနေ ပေးသွင်းသွားရမည်ဖြစ်ကာ အစိုးရဘက်မှလည်း တစ်စိတ်တစ်ပိုင်း ကူညီထောက်ပံ့ ပေးသွားမည်ဖြစ်ပြီး ၁၀၀ ဘတ်လျှင် ၂.၇၅ ဘတ်နှုန်းဖြင့် ထောက်ပံ့ပေးသွားပါမည်။

ဂ မျိုးသောအကျိုး (ရရှိနိုင်သည့် အကျိုးခံစားခွင့်များအရ) နေမကောင်းဖြစ်သောအခါ၊ မတော်တဆ ထိခိုက်ဒဏ်ရာရသောအခါ ၊ မသန်စွမ်းသောအခါ၊ သေဆုံးသောအခါ၊ ကလေးမီးဖွားခြင်းနှင့် ကလေးအတွက်ကုန်ကျစရိတ်များ ရှိသည့်အခါ၊ အသက်အရွယ် အိုမင်းသောအခါနှင့် အလုပ်မဲ့သောအခါမျိုးတို့တွင် အကျိုးခံစားနိုင်သည်။

၃. အစားထိုးငွေ လုပ်ငန်းရှင်ဖက်မှ ၎င်းငွေကိုစုပေးသူဖြစ်ပြီး လုပ်အားခ၏ ၁၀၀လျှင် ၀.၂ မှ ၁ ပေးသွင်းလေ့ရှိသည်။ ၎င်းအစီစဉ်အတွက် အလုပ်ဝင်ဝင်ခြင်းအချိန်မှစပြီး အကျိုးခံစားနိုင်သည်။

အကျိုးကျေးဇူးများ သည်နေမကောင်းဖြစ်ခြင်း၊ မတော်တဆအထိခိုက်ဒဏ်ရာရခြင်း၊ မသန်မစွမ်းဖြစ်ပွားခြင်း၊ သေဆုံးခြင်းနှင့် ပျောက်ဆုံးခြင်းများအတွက်

၎င်းအတွက် အကျိုးမဝင်သောလုပ်သားများ

အိမ်ဖော်၊ လယ်လုပ်သား၊ ငါးမွေးမြူရေးလုပ်သား၊ ဥယျာဉ်ပန်းခြံလုပ်သားနှင့် တိရိစ္ဆာန်မွေးမြူရေးလုပ်သား အစရှိသည့် တစ်နှစ်ပတ်လုံးငှားရမ်းထားခြင်း မရှိသော လုပ်သားများ၊ အချိန်ပိုင်းလုပ်သားများ၊ လမ်းဘေးဆိုင်ခင်းရောင်းသော သူများထံတွင် ရာသီအလိုက် အလုပ်လုပ်ကြသည့် အလုပ်သမားများသည် ထိုငွေစုအတွက် အကျိုးမဝင်ပါ။ သို့သော် လူထုကျန်းမာရေးဝန်ကြီးဌာန၏ ကျန်းမာရေးအာမခံလက်အောက်တွင်သာ အကျိုးခံစားနိုင်ခွင့် ရှိသည်။

လုံခြုံရေးနှင့် သန့်ရှင်းစင်ကြယ်စေရေးစည်းမျဉ်းစည်းကမ်းများ

လုပ်ငန်းအတွင်းလုံခြုံဘေးကင်းရန်အတွက်လုပ်ဆောင်ရန်အချက်များ

၁.	လုပ်ငန်းခွင်ရှိ ဆေးလိပ်သောက်သည့်နေရာမှ အခြားနေရာတွင် ဆေးလိပ်မသောက်ရ	၈.	အလုပ်ခွင်တွင် စနောက်ခြင်းကစားခြင်းမပြုရန်
၂.	ကမ်းပေါ်သို့ မဟုတ်လုပ်ငန်းခွင်ထဲတွင် တံတွေး(သို့)ကွမ်းမထွေးရ	၉.	စက်ပစ္စည်းကိရိယာများချို့ယွင်းမှုရှိပါက အထက်လူကို အကြောင်းကြားရန်
၃.	သတ်မှတ်ပေးထားသောနေရာတွင်သာ အမှိုက်ပစ်ရန်	၁၀.	မတော်တဆကိစ္စများဖြစ်ပွားပါက အထက်လူကို အကြောင်းကြားရန်
၄.	လုပ်ငန်းခွင်တွင်လုံခြုံသောအဝတ်အစားများဝတ်ဆင်ရန်	၁၁.	အလုပ်ပြီးချိန်တွင် စက်ပစ္စည်းများ လုပ်ငန်းနေရာများသန့်ရှင်းထားရန်
၅.	စက်ပစ္စည်းကိရိယာများ၏အရည်အသွေးကို အသုံးမပြုမီ အမြဲစစ်ဆေးပေးရန်	၁၂.	စက်ပစ္စည်းများကို လုပ်ငန်းခွင်ပြင်ပသို့ မယူဆောင်သွားရန်
၆.	အသုံးပြုပုံ ဖော်ပြခြင်းမရှိသည့် စက်ပစ္စည်းကိရိယာများကိုအသုံးမပြုသေးရန်	၁၃.	လုပ်ငန်းခွင်ရှိ ဘေးအန္တရာယ်ကာကွယ်ရန် စည်းကမ်းများကို လေ့လာလိုက်နာရန်
၇.	အန္တရာယ်ရှိနိုင်သောလုပ်ငန်းခွင်တွင် အကာအကွယ်ပစ္စည်းများ ဝတ်ဆင်တပ်ဆင်ထားရန်		



လုပ်ငန်းခွင်ရှိ ဘေးအန္တရာယ်များမှ ကာကွယ်ရန်

၁.

အမြင်ပေါ်ရှိလုပ်ငန်းခွင်တွင် ခါးပတ်နှင့် အသက်ကယ်ကြိုးအမြဲတပ်ဆင်ရမည်



၂.

လျှပ်စစ်အန္တရာယ်မှကာကွယ်နည်း

- ◆ လျှပ်စစ်ပစ္စည်းကို သတိဖြင့်အသုံးပြုရန်
- ◆ အိုဟောင်း၊ ရေစို၊ ဆီစိုနေသော ဝါယာကြိုးများ အသုံးပြုခြင်းမှရှောင်ကြဉ်ရန်
- ◆ လျှပ်စစ်အန္တရာယ်ကို လေ့လာရန်
- ◆ ခန္ဓာကိုယ်စိုစွတ်နေစဉ်တွင် လျှပ်စစ်ပစ္စည်းများ အသုံးပြုခြင်းမှရှောင်ကြဉ်ရန်



၃.

အလေးပစ္စည်းများကို မှန်ကန်သောနည်းလမ်းဖြင့် ရွှေ့ပြောင်းလုပ်ဆောင်ခြင်း

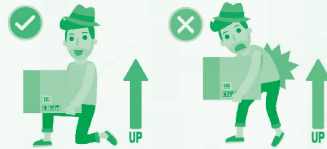

၄.

မီးဘေးမှကိုယ်တိုင်ကာကွယ်နည်းနှင့် မီးသတ်ဘူးအသုံးပြုလေ့လာရန်



၅.

သတိပေးသင်္ကေတကို လေ့လာထားရန်



ရှောင်ကြဉ်သင့်သောအရာများ နှင့် သတိပြုရန်များ

- ၁. လုပ်ငန်းခွင်နှင့် မကိုက်ညီသော စက်ပစ္စည်းများ အသုံးပြုခြင်း
- ၂. စက်ပစ္စည်းများ လည်ပတ်နေသည့် အန္တရာယ်ရှိနေရာများနှင့် အမြင့်ရှိပစ္စည်းများ ကျလာနိုင်သောနေရာများတွင် ရပ်နေခြင်းနှင့် သွားလာခြင်း
- ၃. စက်ပစ္စည်းများလည်ပတ်နေချိန် သို့မဟုတ် ထိုစက်ပစ္စည်းများ အပူချိန်မြင့်မားနေချိန်တို့ တွင် အဆိုပါစက်ပစ္စည်းများကို သန့်ရှင်းခြင်း၊ စစ်ဆေးခြင်း၊ သယ်ယူရွှေ့ပြောင်းခြင်း
- ၄. အချက်ပေးခြင်းမရှိဘဲ စက်ပစ္စည်းကို အလုပ်လုပ်စေခြင်းနှင့် စက်ပစ္စည်းစစ်ဆေးခြင်း မရှိဘဲ အလုပ်လုပ်စေခြင်း
- ၅. လုပ်ငန်းခွင်နှင့် ကိုက်ညီမှုမရှိသော အဝတ်အစားများဝတ်ဆင်ခြင်း၊ မှားယွင်းစွာ ဝတ်ဆင်ခြင်း သို့မဟုတ် အကာအကွယ်ပေးနိုင်သော ကာကွယ်ရေးအဆင်တန်ဆာများ မဝတ်ဆင်ခြင်း



“လူတိုင်းမှာ သတိ ဆိုတဲ့စကားနှင့် အလုပ်လုပ်ရင် ထေးအန္တရာယ် ဖြစ်ပွားစရာအကြောင်းမရှိတူး ဆိုတာ” သင်ယုံလိုက်ပါ

အခြေခံကျန်းမာရေး



မိမိ၏ ကျန်းမာရေးကိုဂရုစိုက်ခြင်းဖြင့် ခန္ဓာနှင့်စိတ်ကိုကျန်းမာစေသည်။ ကျန်းမာရေးလမ်းညွှန်အဖွဲ့အစည်းမှ အောက်ဖော်ပြပါအချက်များအတိုင်း လိုက်နာရန်

- ၁. အစားအစာ အုပ်စု ၅ မျိုးကို မှန်ကန်စွာ စားသုံးခြင်း
- ၂. အားကစားအနည်းဆုံး မိနစ် ၃၀ ပြုလုပ်ရန်၊ ပုံမှန် တစ်ပတ်လျှင် ၃ ကြိမ်ပြုလုပ်ပေးပါရန်
- ၃. စိတ်အာရုံကို စုစည်းရန်
- ၄. အိမ်တွင်းနှင့် အိမ်ပြင်ပတ်ဝန်းကျင်ကို နေချင်စဖွယ်ဖြစ်အောင် ဖန်တီးတတ်ရန်
- ၅. ရောဂါဖြစ်စေနိုင်သော နေထိုင်မှုမှရှောင်ကြဉ်ရန်
- ၆. ဆေးလိပ်၊ အရက်၊ စိတ်ကြွေးသွပ်ဆေး၊ လောင်းကစားနှင့် လိင်အပျော်အပါးမှ ရှောင်ကြဉ်ရန်

ဥပဒေရေးရာကန့်သတ်ခြင်းနှင့် အလုပ်သမားများကာကွယ်စောင့်ရှောက်ရေး

ပုဒ္မသတ္တရာရန် ၂၅၆၀ အရ နိုင်ငံခြားလုပ်သားများစီမံခန့်ခွဲရေးဥပဒေ

၁. လုပ်ငန်းခွင့်ပြုချက်မရှိဘဲ အလုပ်မလုပ်ရ

၂. ဥပဒေမူချမှတ်ထားသော အလုပ်များကိုသာ လုပ်ကိုင်ရမည်။ သတ်မှတ်ထားသော လုပ်ငန်းဘောင်အတွင်းသာ လုပ်ဆောင်ရမည်။

သိသင့်သောအချက်များနှင့် လုပ်ဆောင်ရန်

၁. လုပ်ငန်းလုပ်ကိုင်ခွင့်ရပြီးသော အလုပ်သမားများသည် အလုပ်စပြီး ၁၅ရက်အတွင်း အလုပ်စကြောင်း အကြောင်းကြားရမည် (ပုဒ်မ ၆၄/၂)

၂. အလုပ်သမားသည် တာဝန်ရှိသူအား အလုပ်ရှင်၊ လုပ်ငန်းနေရာနှင့် လုပ်ငန်းလက္ခဏာများကို အလုပ်ဝင်သည့်နေ့မှစ၍ 15 ရက်အတွင်းတွင် အကြောင်းကြားရမည်။

၃. နိုင်ငံခြားအလုပ်သမားများသည် (အောက်ပါအကြောင်းအရာမှအပ) အလုပ်ငှားသက်တမ်းမတိုင်မီ အလုပ်ထွက်လျှင် အခြားသောလုပ်ငန်းကို ကူးပြောင်းနိုင်မည် မဟုတ်ပါ။

၃.၁ အလုပ်သမားသည် အလုပ်ရှင်၏အမှားကြောင့်(သို့) အလုပ်ရှင်ဟောင်းအား နှစ်နာ ကြေး ပေးချေပြီးခြင်းကြောင့် အလုပ်မှထွက်ပြီးမှသာလျှင် အလုပ်ရှင်ပြောင်းနိုင် သည်။ (ပုဒ်မ 51)

၃.၂ အလုပ်သမားသည် အမှတ်စဉ် ၃.၁ အရ အလုပ်ရှင်ပြောင်းခဲ့လျှင် အလုပ်ရှင်အသစ်ထံတွင် အလုပ်လုပ်နေခြင်းကို အလုပ်ရှင်အဟောင်းမှ ထွက်ခွာပြီး ရက် ၃၀ အတွင်း အကြောင်းကြားရမည် (ပုဒ်မ ၅၂) အလုပ်ရှင်ပြောင်း သည့် အခေါက်တိုင်းတွင် တာဝန်ရှိသူထံ အကြောင်းကြားပေးရမည်။

၃. အလုပ်သမားသည် တာဝန်ရှိသူအား အလုပ်ရှင်၊ လုပ်ငန်းနေရာနှင့် လုပ်ငန်းလက္ခဏာများကို အလုပ်ဝင်သည့်နေ့မှစ၍ 15 ရက်အတွင်းတွင် အကြောင်းကြားရမည်။

၄. အလုပ်ရှင်ပြောင်းလဲခွင့်မရှိသော အလုပ်သမားများ (သို့) အလုပ်ရှင်ပြောင်းခွင့် ရသော်လည်း အလုပ်မလုပ်ဖြစ်သော အလုပ်သမားများ၏ ထိုင်းနိုင်ငံအတွင်း တရားဝင်နေထိုင်ခွင့် အလုပ်လုပ်ခွင့်မှာ အလုပ်ရပ်နားပြီး(သို့)အလုပ်ထွက်ပြီး ရက် ၃၀ အထိသာ ဖြစ်သည်။ (လူဝင်မှုကြီးကြပ်ရေး ဥပဒေ ပုဒ်မ ၅၃)

၅. နိုင်ငံခြားအလုပ်သမားများအလုပ်ခွင်တွင် အောက်ပါအတိုင်းကိစ္စများဖြစ်ပေါ်ခဲ့လျှင် (ပုဒ်မ ၅၀)

၅.၁ အလုပ်ရှင်မှ မညီသည့်အကြောင်းအရာနှင့်အဆို အလုပ်သမားကို လက်မခံလျှင် (သို့) အလုပ်မှထုတ်လျှင် ထိုအလုပ်သမားမှာ မှားယွင်းမှုမရှိဘဲ အလုပ်ရှင်အသစ်နှင့် အလုပ်လုပ်ရန်တောင်းဆိုလျှင် ၎င်းအလုပ်သမားကို ခေါ်ဆောင်လာသော သူသည် ၎င်းအလုပ်သမားအတွက် အလုပ်ရှင်အသစ်ကို ရက် ၃၀ အတွင်း စီစဉ်ပေးရမည်။ အလုပ်ရှင်အသစ်တွင် ဝန်ထမ်းဖြစ်နေသော်လည်း အလုပ်ခွင့် သက်တမ်းသည် အစမူလအတိုင်း ကျန်ရှိနေသေးမည်ဖြစ်သည်။

၅.၂ အလုပ်ရှင်၏မှားယွင်းမှုကြောင့် အလုပ်သမားမှအလုပ်ရှင်အသစ်ပြောင်းလိုပါက အလုပ်ရှင်အသစ်ထံ ရက် ၃၀ အတွင်းရွှေ့ပြောင်းနိုင်သည်။

၆. လုပ်ငန်းခွင့်ရရှိသူမှ အခြားနိုင်ငံခြားလုပ်သားများခေါ်ယူလာခြင်းမပြုရန် နှင့်အလုပ်ရှင် များမှ အလုပ်သမားကို ရုံးစာရွက်စာတမ်းကြေး၊ ကျန်းမာရေးစစ်ဆေးခ၊ အလုပ်ခွင့် လျှောက်လွှာကြေးနှင့် အစိုးရမှချမှတ်ထားသော ဝန်ထမ်းမှကောက်ခံနိုင်သည့် ငွေမှအပ အခြားငွေကြေးကောက်ယူခြင်းမပြုရန်။ (ပုဒ်မ ၄၂ နှင့် ပုဒ်မ ၄၉)

အချက် ၃ မှ ၆ သည် MOU အရလုပ်ငန်းလုပ်ကိုင်ခွင့်ရထားသောသူ အတွက်



ပြစ်မှုနှင့်ဒဏ်

၁။

လုပ်ငန်းလုပ်ကိုင်ခွင့်မရှိသူ (သို့) သတ်မှတ်ထားသည်ထက်ပိုပြီး လုပ်ငန်းလုပ်ကိုင် နေသူသည် ပုဒ်မ ၈ ကို ကျူးလွန်ခြင်းဖြင့် ဘတ်ငွေ ၅၀၀၀ မှ ၅၀၀၀၀ အထိ ပေးဆောင်ရမည်။
(ပုဒ်မ ၁၀၁)



၂။

လုပ်ငန်းလုပ်ကိုင်ခွင့်ရရှိထားသော လုပ်သားများမှ စခန်းမှူးထံတွင် အလုပ်ရှင် လုပ်ငန်း လုပ်ငန်းတည်နေရာ အစရှိသောအချက်များကို အကြောင်းကြားခြင်းမရှိ ပုဒ်မ ၆၄/၂ ကို ကျူးလွန်ခြင်းဖြင့် ဘတ်ငွေ ၂၀၀၀ အထိပေးဆောင်ရမည်။
(ပုဒ်မ ၁၁၉/၁)



၃။

လုပ်ငန်းလုပ်ကိုင်ခွင့်ရရှိထားသော လုပ်သားများမှ စခန်းမှူးထံတွင် လုပ်ငန်းခွင့်မှတ်ပုံတင်ကို သင့်တော်သောအချိန်တွင် မပြသနိုင်ပါက ပုဒ်မ ၆၈ ကို ကျူးလွန်ခြင်းဖြင့် ဘတ်ငွေ ၅၀၀၀ အထိပေးဆောင်ရမည်။
(ပုဒ်မ ၁၂၀)



ထိုင်းနိုင်ငံအတွင်းအလုပ်လုပ်ရာတွင် အကြံပေးလိုသောအချက်များ



၁.

ဥပဒေဘောင်ကိုရိုဖောက်သော လောင်းကစားထောင်ခြင်း၊ အကြမ်းဖက်လက်နက်များ ပိုင်ဆိုင်ထားခြင်း၊ ယာဉ်မောင်း လိုင်စင်မဲ့ယာဉ်မောင်းခြင်း နှင့် မူးယစ်နေစဉ် ယာဉ်မောင်း ခြင်းတို့ကို ရှောင်ကြဉ်ရန်



လုပ်ငန်းလုပ်ကိုင်ခွင့်မှတ်ပုံတင်ကို အခြေဆောင်ထားရန်

၂.



၃.

ယဉ်ကျေးမှုရှိစွာ အများပြည်သူသုံးဝန်ဆောင်မှုကို အသုံးပြုခြင်း၊ လိုင်းကားများအပေါ် စနစ်တကျတက်ခြင်း၊ ဆေးလိပ်မသောက်ရသောနယ်မြေများနှင့်အများပြည်သူနေရာ တွင် ဆေးလိပ်မသောက်ရန်တို့ ဖြစ်ပါသည်။



အစိုးရရုံးသုံးစာရွက်စာတမ်းများ အတုအပလုပ်ခြင်းမှရှောင်ကြဉ်ရန်

၄.



၅.

အားလပ်ချိန်တွင်အကျိုးရှိစွာ သင်ယူလေ့လာပါ၊ ဥပမာ ထိုင်းဘာသာစကား



ထိုင်းနိုင်ငံမှာ အလုပ်ရှာပေးမည် နိုင်ငံကူးလက်မှတ်နှင့် ဗီဇာလွယ်လွယ်ဖြင့် လျှောက်ပေးသည်ဟု ပြောဆိုသောပွားများကို ရှောင်ကြဉ်ရန်

၆.



၇.

ထိုင်းနိုင်ငံသုံးလမ်းပေါ် သင်္ကေတ သတိပေးအချက်များတွေကိုလေ့လာရန်



ဗုဒ္ဓဘက္ကရာဇ် ၂၅၄၁အရ နိုင်ငံခြားလုပ်သားကာကွယ်ရေးလုပ်ရက်

တန်းတူဆက်ဆံရေး

အလုပ်ရှင်များကို အလုပ်သမားကျားနှင့်မ ကိုတန်းတူဆက်ဆံရန်၊ လုပ်ငန်းတာဝန် အခြေအနေကြောင့်သာ ဦးစားပေး ခွဲခြားပေးရန်

ပုံမှန်လုပ်ငန်းအချိန်

လုပ်ငန်းတိုင်းတွင် တစ်နေ့လုပ်ချိန် ၈ နာရီထက်မကျော်ရ (သို့) အလုပ်ရှင်နှင့် အလုပ်သမားကြား သဘောတူညီချက်အရလုပ်ကိုင်နိုင်သည်။ တစ်ပတ်လျှင် ၄၈ နာရီထက် ကျော်ခွင့်မရှိပါ။

ဘေးအန္တရာယ်ဖြစ်စေတတ်သော လုပ်ငန်းတွင် တစ်နေ့လုပ်ချိန် ၈ နာရီထက်မကျော်ရ (သို့) အလုပ်ရှင်နှင့် အလုပ်သမားကြားသဘောတူညီချက်အရ လုပ်ကိုင်နိုင်သည်။ တစ်ပတ်လျှင် ၄၂ နာရီထက်ကျော်ခွင့်မရှိပါ။

အချိန်ပို

အဆက်အသွယ်ပျက် အလုပ်ကိုပျက်စီးစေသောကာလနှင့် အလျင်လို အရေးကြီးသော ကာလမျိုးတွင် အလုပ်သမား၏သဘောတူညီအရ အချိန်ပိုကို သတ်မှတ်ထားသော အချိန်အထိ လုပ်ဆောင်နိုင်သည်။

ရုံးပိတ်ရက်တွင်အလုပ်လုပ်ခြင်း

အဆက်အသွယ်ပျက်ခြင်း၊ အလုပ်ကိုပျက်စီးစေသောကာလနှင့် အလျင်လိုအရေးကြီးသော ကာလမျိုး ဟိုတယ်ဝန်ထမ်း ပို့ဆောင်ဆက်သွယ်ရေးဝန်ထမ်း စားသောက်ဆိုင် ပွဲဈေး ဆေးရုံအစရှိသောလုပ်ငန်းများအတွက် အလုပ်သမား၏သဘောတူညီအရ သတ်မှတ်ထား သော အချိန်အထိလုပ်ဆောင်နိုင်သည်။ အချိန်ပိုနှင့် ပိတ်ရက်အလုပ်ချိန်စုစုပေါင်း တစ်ပတ်လျှင် ၃၆ နာရီထက်ကျော်ခွင့် မရှိပါ။

နားချိန်

၅ နာရီတိုင် အဆက်မပြတ်အလုပ်လုပ်ထားသောဝန်ထမ်းသည် တစ်ရက်တွင် အနည်းဆုံးနားချိန် ၁ နာရီ ရှိရမည်။

လူငယ်အလုပ်သမားများအတွက် ၄ နာရီတိုင်အဆက်မပြတ်အလုပ်လုပ်ထား လျှင် တစ်ရက်တွင် အနည်းဆုံးနားချိန် ၁ နာရီ ပေးပြီးနောက် လူငယ်နှင့်သင့်တော်သော နားချိန်ကိုပေးသင့်သည်။

ပိတ်ရက်

တစ်ပတ်အတွက်ပိတ်ရက် ၁ ရက်ထက်မနည်းရ။

ရိုးရာပိတ်ရက်အတွက် တစ်နှစ်အတွက်ပိတ်ရက် ၁၃ ရက်ထက်မနည်းရ။ အလုပ်သမားများနေအပါအဝင်။

တစ်နှစ်အလုပ်သက်တမ်းရှိပြီးသောဝန်ထမ်းကို တစ်နှစ်တွင် ရုံးတက်ရက် ၆ ရက်စာ ခွင့်ယူနိုင်သည်။

ခွင့်

နေမကောင်းခွင့် သက်သာသောအတိုင်းအတာ လုပ်ငန်းခွဲဖြတ်ခြင်းမရှိ တစ်နှစ်လျှင် ရက် ၃၀ ထက်မကျော်ရ

ကိစ္စခွင့် အလုပ်သမားသည် တစ်နှစ်လျှင် အလုပ်ရက် 3 ရက်ထက်မနည်း ခွင့်ယူခွင့်ရှိပြီး တစ်နှစ်လျှင် အလုပ်ရက် 3 ရက်ထက်မနည်းသော လုပ်အားခရရှိမည်။

မီးဖွားခွင့် မိန်းကလေးအလုပ်သမားသည် ကိုယ်ဝန်တစ်ကြိမ်မီးဖွားရန်အတွက် ကလေးမမွေးခင် ကိုယ်ဝန်စစ်ဆေးရန်အတွက် ခွင့်ယူရက်နှင့် ခွင့်ရက်အကြားရှိ အလုပ်ပိတ်ရက်အပါအဝင် စုစုပေါင်း 98 ရက်ထက်မကျော် ခွင့်ယူခွင့်ရှိပြီး ခွင့်ယူသည့်ကာလ တစ်လျှောက်လုံးတွင် လုပ်အားခရရှိခွင့်ရှိ၍ 45 ရက်ထက်မပိုပါ။

လုပ်ငန်းခ

လုပ်ငန်းခ အချိန်ပိုခ ရုံးပိတ်ရက်တွင်အလုပ်လုပ်သောလုပ်ငန်းခ နှင့် ရုံးပိတ်ရက်တွင် အလုပ်လုပ်သောအချိန်ပိုခကို အောက်ပါအတိုင်းခွဲခြားနိုင်သည်။

(၁) တစ်ရက်စာ တစ်လစာ တစ်နာရီစာအစရှိသောသတ်မှတ်ထားသောနှုန်းအရ တစ်လလျှင် အနည်းဆုံး တစ်ကြိမ်ရှင်းပေးရန်။ သို့မဟုတ် အလုပ်ရှင်နှင့် အလုပ်သမား သဘောတူညီ ချက်အရ အလုပ်သမားအတွက် အကျိုးရှိစေသော အခြားနည်းလမ်းနှင့်ငွေပေးချေခြင်း

(၂) ၎င်းတွင် (၁) အချက်မှအပ အခြားနည်းလမ်းဖြင့် ငွေပေးချေပါက အလုပ်ရှင်နှင့် အလုပ်သမား သဘောတူညီချက်အရစီစဉ်နိုင်သည်။

(၃) အချိန်ပိုခ ရုံးပိတ်ရက်တွင်အလုပ်လုပ်သောလုပ်ငန်းခ နှင့် ရုံးပိတ်ရက်တွင် အလုပ်လုပ် သောအချိန်ပိုခနှင့် အလုပ်ရှင်ပေးချေရန် တာဝန်ရှိသည့်ငွေကို တစ်လလျှင် အနည်းဆုံး တစ်ကြိမ်ရှင်းပေးရန်။

အလုပ်ရှင်သည် အလုပ်သမားငှားခြင်းကို ရပ်ဆိုင်းပါက ထိုအလုပ်အသမားရသင့်သော လုပ်ငန်းခ အချိန်ပိုခ ရုံးပိတ်ရက်တွင် အလုပ်လုပ်သောလုပ်ငန်းခ နှင့် ရုံးပိတ်ရက်တွင် အလုပ်လုပ်သောအချိန်ပိုခနှင့် အလုပ်ရှင်ပေးချေရန် တာဝန်ရှိသည့်ငွေကို အလုပ်မှ ထွက်ပြီးနောက် ၃ ရက်အတွင်းပေးဆပ်ရမည်။

အချိန်ပိုခ

ရုံးဖွင့်ရက် အလုပ်ရှင်သည် ဝန်ထမ်းများကို ပုံမှန်အချိန်ထက်အလုပ်ခိုင်းမိပါက အလုပ်ရှင်သည် ဝန်ထမ်းများကို အချိန်ပိုလုပ်ငန်းခ ကိုတစ်နာရီပုံမှန်လုပ်ငန်းခထက် ၁.၅ ဆ (သို့) လုပ်ငန်းပြီးစီးသည့်အပေါ် ပေးဆောင်ရမည်။

ရုံးပိတ်ရက် အလုပ်ရှင်သည် ဝန်ထမ်းများကို ပုံမှန်အချိန်ထက်အလုပ်ခိုင်းမိပါက အလုပ်ရှင်သည် ဝန်ထမ်းများကို အချိန်ပိုလုပ်ငန်းခ ကိုတစ်နာရီပုံမှန်လုပ်ငန်းခထက် ၃ ဆ (သို့) လုပ်ငန်းပြီးစီးသည့်အပေါ် ပေးဆောင်ရမည်။

လျော်ကြေးငွေ

အလုပ်ရှင်သည် အလုပ်သမားငှားခြင်းကိုရပ်ဆိုင်းပါက အောက်ပါအတိုင်း ဆောင်ရွက်ပါက မှားယွင်းခြင်းမရှိပါ။

အလုပ်ရှင်သည်အောက်ပါအချက်ကြောင့် လျော်ကြေးငွေ လျော်ပေးရန်မလိုပါ။

အောက်ပါခြေအနေအရ

(၁) ရည်ရွယ်ပြီး အလုပ်ရှင်၏စီးပွားကို လိမ်လည်ခြင်း ဥပဒေချိုးဖောက်ခြင်း

(၂) ရည်ရွယ်ပြီး အလုပ်ရှင်ကိုထိခိုက်စေခြင်း

(၃) သတိလက်လွတ်မှုကြောင့် အလုပ်ရှင်အတွက်ကြီးမားသောထိခိုက်မှုရရှိစေခြင်း

(၄) အလုပ်၏ စည်းမျဉ်းစည်းကမ်းများကိုချိုးဖောက်သည်နှင့် အလုပ်ရှင်ဘက်မှ အလုပ်သမားကို သတိပေးစာစောင်ဖြင့် အကြောင်းကြားသတိပေးမည်ဖြစ်ကာ ၎င်းစာစောင်၏အကျိုးသက်ရောက်မှုမှာ တစ်နှစ်အများဆုံးဖြစ်သည်။ ပြင်းထန်သော ပြစ်မှုအတွက် သတိပေးစာစောင်ပို့ရန်မလိုဘဲ ချက်ချင်းအလုပ်နားစေနိုင်သည်။

(၅) ကြားတွင်ရုံးပိတ်ရက်ရှိသည်ဖြစ်စေ မရှိသည်ဖြစ်စေ ၃ ရက်ဆက်တိုက် အကြောင်းမဲ့ အလုပ်နားခြင်း

(၆) ထောင်ဒဏ်ကြောင့် ပြစ်မှုထိခြင်းကြောင့်၊ မတော်တဆမှုကြောင့်ဖြစ်သော ပြစ်မှု ဒဏ်ပေးခြင်းအတွက်အကျိုးမဝင်ပါ။

ထို (၆) ချက်အရ မတော်တဆမှုကြောင့်ဖြစ်သော ပြစ်မှု ဒဏ်ပေးရာတွင် အလုပ်ရှင်ကို ထိခိုက်စေသောဖြစ်ရပ်အတွက်သာ အကျိုးဝင်သည်။



ဗုဒ္ဓသက္ကရာဇ် ၂၅၅၇အရ ပင်လယ်ငါးဖမ်းလုပ်သားများကာကွယ်ရေးဥပဒေ

လုပ်သား တစ်ယောက်ထက်ပိုသော ငါးဖမ်းလုပ်ငန်းအတွက် အောက်ပါအချက်များကို ဆောက်ရွက်ရန်

၁. အလုပ်သမား ပုဒ်မ ၇၆ အရ လုပ်အားဖြတ်ခြင်းမှအပ အခြားမည်သည့်ကိစ္စနှင့်မဆို လုပ်အားဖြတ်ခြင်းမပြုရန်

၂. အလုပ်သမားမှ ထိုင်းအစိုးရချမှတ်ထားသော ကောက်ခံနိုင်သည့်နှုန်းမှ အခြား အလုပ်နှင့်ပတ်သက်သော အာမခံကိစ္စနှင့်ပတ်သက်သော အရင်းအနှီးတောင်းဆိုခြင်း မပြုရန်

၃. အသက် ၁၈ အောက်လူငယ်လုပ်သားလက်မခံရန်

၄. ၂၄ နာရီအလုပ်ချိန်တွင် ၁၀ နာရီ နားချိန်ရရန်နှင့် ၇ ရက်အတွင်း အနည်းဆုံး ၇၇ နာရီ နားချိန်ရှိရမည်

၅. စာချုပ်ချုပ်ဆိုရာတွင် ပုံစံတူစာရွက်စာတမ်းနှစ်စုံ ထားရမည်ဖြစ်ပြီး ၎င်းစာချုပ်ကို အလုပ်ရှင်နှင့် အလုပ်သမားနှစ်ဘက်အသီးသီးမှ သိမ်းထားရန်

၆. စာချုပ်ချုပ်ပြီးနောက်ပိုင်း အလုပ်ရှင်သည် အလုပ်သမားကို အနည်းဆုံး တစ်နှစ်တစ်ကြိမ် စခန်းမှူးဆီသို့ ခေါ်ဆောင်သတင်းပို့ရန်

၇. အလုပ်သမား ၁၀ ယောက်အထက်ရှိခဲ့ပါက စစ်ဆေးသူလာရောက်စစ်ဆေးရာတွင် ၎င်းအလုပ်သမားစာရင်းကို ထိုင်းဘာသာဖြင့်ပြင်ဆင်ထားပြီး လုပ်ငန်းခွင်တွင် ထားထားပေးပါရန်။ ထိုစာရင်းကို ၎င်းအလုပ်သမားများခန့်ပြီးရက် ၃၀ အတွင်း စခန်းမှူး ထံအကြောင်းကြားရန်။

၈. အလုပ်ရှင်သည် အလုပ်သမားများ၏ လုပ်အားခနှင့် အားလပ်ရက်များစာရင်းကို စာရွက်စာတမ်းဖြင့် ထားရှိပေးထားရပါမည်။ ငါးဖမ်းလုပ်ငန်းများတွင် အလုပ်ရှင်သည် အလုပ်သမားများကို လုပ်အားခပေးချေခြင်းနှင့် နားရက်ပေးခြင်းတို့ဆောင်ရွက်ရာတွင် ၎င်းတို့၏အမည်နှင့်ရာထူး အစရှိသောအချက်များကို စာရွက်ပေါ်တွင် ဖော်ပြပေးပြီး လက်မှတ်ထိုးစေကာ ၎င်းစာရွက်များကို သက်သေအဖြစ် သိမ်းဆည်းထားရပါမည်။

၉. လုပ်ငန်းခဝေပေးချေရာတွင် တစ်လတွင်အနည်းဆုံး တစ်ကြိမ်၊ လုပ်ငန်းအမြတ်ကို သဘောတူထားသည့်အတိုင်း အနည်းဆုံး ၃ လ တစ်ကြိမ် ခွဲပေးရန် အချိန်ကျော်လွန်မှု ရှိပါက တစ်နှစ်တာ ဘတ် ၁၀၀ တွင် အတိုး ၁၅ ဘတ် ရရှိနိုင်သည်။ အလုပ်ရှင်မှာ သိလျက်နှင့်အမြတ် ခွဲဝေရန်ရှောင်ပါက ၇ ရက်တွင်း ၁၀၀ တွင် အတိုး ၁၅ဘတ် ရရှိနိုင်သည်။

၁၀. လစဉ်အလိုက် ငွေပေးချေပါက အခြေခံတစ်နေ့စာဝင်ငွေထက်မနည်းလုပ်အားခ ကို ရက် ၃၀ နှင့် မြောက်ပေးရန်

၁၁. လုပ်ငန်းရှင်မှ လုပ်အားခနှင့် အလုပ်ပိတ်ရက်အလုပ်လုပ်ခကို လုပ်ငန်းသားများ၏ ဘဏ်စာရင်းထဲငွေလွှဲပေးရန် (ဘဏ်ဝန်ဆောင်ကြေးအတွက် လုပ်ငန်းရှင်မှ တာဝန်ယူ ရန်)

၁၂. လုပ်သားများကို လုပ်ငန်းခွဲဖြတ်ခြင်းမရှိ တစ်နှစ်လျှင် ခွင့်အတွက် ရက် ၃၀ ရှိသည်။ ရုံးပိတ်ရက်တွင်အလုပ်လုပ်ရပါက ပုံမှန်လုပ်ငန်းခမာ တစ်ဆယ့်ရေမည်။

၁၃. အလုပ်သမားအတွက် ဆေးခွင့်ကို သက်သာသောအတိုင်းအတာအထိ လုပ်ငန်းခွဲဖြတ်ခြင်းမရှိ တစ်နှစ်လျှင် ရက် ၃၀ ထက်အမကျော်ရ

၁၄. အလုပ်ရှင်၏အလုပ်ကိစ္စကြောင့် အလုပ်သမားသည် နိုင်ငံခြားသို့ ရောက်ရှိနေပါက ပုံမှန်ဝင်ငွေအပြင် ၁၀၀ တွင် ၅၀ ဘတ်ကို အလုပ်ရှင်ကပေးရမည်။

၁၅. သဘော့ မြုပ်၊ သဘော့ ပျက်၊ အလုပ် သမား များ ထိခိုက်ဒဏ်ရာရ သေကြေမှုဖြစ်ပွားခဲ့လျှင် ၎င်းတို့ကို ၎င်းတို့၏နေရပ်သို့ပြန်လည်ခေါ်ဆောင်ရန်အတွက် အလုပ်ရှင်ဘက်မှ အားလုံးစီစဉ်ပေးရန်နှင့် ကုန်ကျစရိတ်များအားလုံး ကျခံပေးရန်။ အစိုးရဘက်မှ ၎င်းတို့ကို လုပ်ဆောင်ပေးခဲ့ရသည်ရှိသော် ကုန်ကျစရိတ်များအားလုံးကို အလုပ်ရှင် ဘက်မှ ပြန်လည်ပေးချေသွားရန်။

၁၆. သဘော့ အပေါ် တွေ့ အလုပ် သမား များ အတွက် သဘော့အပေါ် နေရမည့်ကာလနှင့်အညီ သန်ရှင်းသော အစားအသောက် အိမ်သာနှင့် ဆေးဝါးများစီစဉ်ပေးထားရန်

၁၇. ထိုင်းပင်လယ်အပြင်ပိုင်းပတွင်ငါးဖမ်းနေသော သဘော့ပေါ်ရှိလုပ်သားများအတွက် တစ်မီဂါဘိုက်အထက်ရှိသော လမ်းပြုငြိုလ်တုလှိုင်းလက်ခံစက်ကို တစ်လတစ်ယောက် အမြဲကိုင်ဆောင်ထားရမည်ရှိခြင်းမှာ သဘော့ပေါ်ရှိ အလုပ်သမား များအားလုံး၏ လေးပုံတစ်ပုံထက်မနည်းသော အလုပ်သမားများ ဝင်ရောက်နိုင်ရန် အတွက်ဖြစ်ပြီး ကုန်းပေါ်ရှိ အစိုးရစခန်းနှင့် ဆွေမျိုးများကိုဆက်သွယ်နိုင်စေရန်ဖြစ်ပြီး အကယ်၍ အဆိုပါစက်ပစ္စည်း အလုပ်မလုပ်နိုင်ပါက စက်ပစ္စည်းပြင်ဆင်မှု မပြီးမချင်း အခြားအစားထိုးစက်ပစ္စည်းရှာပေးရမည်ဖြစ်၍ အလုပ်ရှင်မှ ကုန်ကျစရိတ်ပေးချေသူ ဖြစ်ရမည်။

၁၈. အလုပ်ရှင်များသည် အလုပ်သမားများကို သဘော့ပေါ်လုပ်ငန်းမစတင်မီတွင် စက်ပစ္စည်း အသုံးပြုနည်း၊ ကျန်းမာသန်ရှင်းရေး၊ နေထိုင်မှုအခြေအနေနှင့် လုံခြုံရေးကိရိယာများနှင့် ပတ်သက်သည့် အသိပညာပေးရမည်။

ဗုဒ္ဓသက္ကရာဇ် ၂၅၂၂ အရ လူဝင်မှုကြီးကြပ်ရေးချမှတ်ချက်

ဗုဒ္ဓသက္ကရာဇ် ၂၅၂၂ ၏ လူဝင်မှုကြီးကြပ်ရေးချမှတ်ချက်အရ ထိုင်းနိုင်ငံအတွင်းရက် ၉၀ ကျော်နေထိုင်သော နိုင်ငံခြားသားတိုင်းသည် ရက် ၉၀ ပြည့်တိုင်း လူဝင်မှုကြီးကြပ်ရေးဌာနကို အကြောင်းကြားရန်

အဖြစ်ဒဏ်

ထိုင်းနိုင်ငံအတွင်း ရက် ၉၀ ကျော်နေထိုင်သော နိုင်ငံခြားသားတိုင်းသည် ရက် ၉၀ ကျော်ပြီး လူဝင်မှုကြီးကြပ်ရေးဌာနကို အကြောင်းမကြားပါက အောက်ပါအတိုင်း အသိပေးချက်နှင့် အဖြစ်ဒဏ်ရှိပါသည်။

၁. ရက် ၉၀ အကြောင်းကြားခြင်းသည် ထိုင်းနိုင်ငံအတွင်း ဆက်လက်နေထိုင်ခွင့် တောင်းခြင်းမဟုတ်ပါ

၂. နိုင်ငံခြားသားများ ထိုင်းနိုင်ငံမှထွက်ခွာပြီးခရီးသွားပါက ၎င်းတို့ပြန်ရောက်လာချိန်တွင် ထိုင်းနိုင်ငံတွင် ၎င်းတို့နေထိုင်သည့် ရက် ၉၀ ကိုရေတွက်ရာ၌ ခရီးသွားသည့် ရက်များကိုပါ ထည့်သွင်းရေတွက်ရန်

၃. ထိုင်းနိုင်ငံအတွင်း ရက် ၉၀ ကျော်နေထိုင်သော နိုင်ငံခြားသားတိုင်းသည် ရက် ၉၀ ကျော်ပြီး လူဝင်မှုကြီးကြပ်ရေးဌာနကိုအကြောင်းမကြားပါက (သို့) အချိန်လွန် အကြောင်းကြားပါက ကိုယ်တိုင်လာရောက်အကြောင်းကြားပြီး ဘတ်ငွေ ၂၀၀၀ အဖြစ်ဒဏ်ကြေးဆောင်ရန်၊ ဖမ်းဆီးမိပါက ဘတ်ငွေ ၄၀၀၀ အဖြစ်ဒဏ်ကြေးဆောင်ရန်



ထိုင်းနိုင်ငံအတွင်း အကူအညီတောင်းနိုင်သော နည်းလမ်းများ

ထိုင်းနိုင်ငံအတွင်းအလုပ်လုပ်ရာတွင် အခက်အခဲကြုံတွေ့သောအခါအောက်တွင် ဖော်ပြထားသော ဆက်သွယ်ရန်ဖုန်းနံပါတ်များမှ အကူအညီတောင်းနိုင်ပါသည်

၁.

ထိုင်းနိုင်ငံတွင်းရှိ မိမိနှင့်သက်ဆိုင်သော ပင်ရင်းနိုင်ငံ၏ သံရုံး
ထိုင်းနိုင်ငံအတွင်းရှိ မြန်မာသံရုံး
၁၃၂ ဆာထောင်းနေလမ်း
ခေတ်ပန်းလတ် ဘန်ကောက်

၂.

ထိုင်းနိုင်ငံရဲအဖွဲ့ချုပ်ကို
တိုင်ကြားရန်
အမြန်ဖုန်းခေါ်ရန်
ဖုန်းနံပါတ် ၁၉၁

၃.

ကျန်းမာရေးအတွက်အရေးပေါ်
အမြန်ဖုန်းခေါ်ရန် ၁၆၆၉

၄.

အလုပ်သမားရေးရာဌာနမှာအကူအညီတောင်းရန်

- အလုပ်သမားများအခက်အခဲကြုံတွေ့သောအခါ အမြန်ဖုန်းခေါ်ရန် ၁၅၀၆

- မ တ ရ ဘး မူ ကို တို င် ကြ ဘး ရ န် www.labour.go.th/helpme နှင့် အမြန်ဖုန်းခေါ်ရန် ၁၅၄၆

- အကြံတောင်းရန်နှင့် အကူအညီတောင်းရန်အတွက် အောက်ဖော်ပြပါမြို့နယ် ၁၀ ခုရှိ နိုင်ငံခြားအလုပ်သမား ကူညီရေးအဖွဲ့ကို အကူအညီတောင်းနိုင်သည်။

စမ္မတ်ပရာကာန် မြို့နယ် နိုင်ငံခြားအလုပ်သမားကူညီရေးအဖွဲ့ ၀ ၂၃၉၅ ၅၉၉၁-၂

စမ္မတ်စခွန်း မြို့နယ် နိုင်ငံခြားအလုပ်သမားကူညီရေးအဖွဲ့ ၀ ၃၄၄၆ ၉၃၂၇

ချွန်ဘူရီ မြို့နယ် နိုင်ငံခြားအလုပ်သမားကူညီရေးအဖွဲ့ ၀၃၈၃၉ ၈၀၅၇

ချင်းပိုင် မြို့နယ် နိုင်ငံခြားအလုပ်သမားကူညီရေးအဖွဲ့ ၀၉ ၈၁၂၃ ၄၂၅၀

တာဘီ မြို့နယ် နိုင်ငံခြားအလုပ်သမားကူညီရေးအဖွဲ့ ၀ ၅၅၅၆၆ ၃၆၃၉-၄၀

ခွန်ကန် မြို့နယ် နိုင်ငံခြားအလုပ်သမားကူညီရေးအဖွဲ့ ၀၄ ၃၃၃ ၀၃၉၇-၉-၂၄

နွန်ရာချိုဖီမာ မြို့နယ် နိုင်ငံခြားအလုပ်သမားကူညီရေးအဖွဲ့ ၀၈ ၆၄၆၈ ၇၅၆၃

ရနောင်း မြို့နယ် နိုင်ငံခြားအလုပ်သမားကူညီရေးအဖွဲ့ ၀၉ ၃၇၉၅ ၈၈၅၅

စုရာဒိထာနီ မြို့နယ် နိုင်ငံခြားအလုပ်သမားကူညီရေးအဖွဲ့ ၀၈ ၈၇၅၂ ၅၉၂၅

စွန်ခရာ မြို့နယ် နိုင်ငံခြားအလုပ်သမားကူညီရေးအဖွဲ့ ၀၈ ၈၅၉၁ ၀၀၉၁

၅.

ထိုင်းနိုင်ငံသို့ ဝင်ရန် သို့မဟုတ် ထွက်ရန် အခြေအနေ လူဝင်မှုကြီးကြပ်ရေးရုံး အရေးပေါ်ဖုန်းလိုင်း ၁၁၇၈

၆.

အလွဲသုံးစားအလုပ်ခံရပါက အမိန့်ထားလူအခဋ္ဌအရေးကဏ္ဍမရရန် အရေးပေါ်ဖုန်းလိုင်း ၁၃၇၇

၇.

လူကုန်ကူးမှုကိုစွန့်စားခြင်းနှင့် တိုင်ကြားရန် လူ့အကူအညီပေးရေးစေ့စပ်သူ လူမှုဖွံ့ဖြိုးရေးကွပ်ကဲရေးလုံခြုံရေးဌာန အရေးပေါ်ဖုန်းလိုင်း ၁၃၀၀



สำนักงานทรัพยากรธรรมชาติและสิ่งแวดล้อม
နိုင်ငံခြားအလုပ်သမားစီမံခန့်ခွဲရေးရုံး
กรมการจังหวัดกาญจนบุรี กรมกรรณธรรมชาติและ
အလုပ်အကိုင်အခွင့်အလမ်းရေးရာဌာန အလုပ်သမားဝန်ကြီးဌာန
ສາຍຕົວ 1694
အရေးပေါ် ဖုန်းလိုင်း ၁၆၉၄
www.doe.go.th