



ที่ ชพ ๐๐๒๘/ว ๔๔/๒๐

สำนักงานจัดหางานจังหวัดชุมพร
๘๗ ม.๑ ต.นาชะอัง อ.เมืองชุมพร
จ.ชุมพร ๘๖๐๐๐

๕ ตุลาคม ๒๕๕๙

เรื่อง ขอความร่วมมือประชาสัมพันธ์ข่าวสารจัดหางานสัมพันธ์

เรียน หัวหน้าส่วนราชการ/ นายอำเภอ/นายกเทศมนตรี/นายกองค์การบริหารส่วนตำบล/ ผู้อำนวยการ
สถานศึกษา/ อาสาสมัครจัดหางาน/ สมาชิกข่าวสารจัดหางานสัมพันธ์/ เครือข่ายสำนักงาน
จัดหางานจังหวัดชุมพร

สิ่งที่ส่งมาด้วย ข่าวสารจัดหางานสัมพันธ์ จำนวน ๑ ฉบับ

สำนักงานจัดหางานจังหวัดชุมพร ขอส่งข่าวสารจัดหางานสัมพันธ์ ประจำเดือน ตุลาคม ๒๕๕๙
มาเพื่อขอความร่วมมือประชาสัมพันธ์ให้ประชาชน คนหางาน และผู้สนใจได้ทราบโดยทั่วกัน

จึงเรียนมาเพื่อโปรดพิจารณา

ขอแสดงความนับถือ

(นางสาวปัทมพร ผุดเพชรแก้ว)
จัดหางานจังหวัดชุมพร

กลุ่มงานส่งเสริมการมีงานทำ

โทร. ๐-๗๗๕๐-๔๓๖๔-๕

โทรสาร ๐-๗๗๕๐-๔๓๖๔ ต่อ ๑๙



ข่าวสาร

จัดหางานสัมพันธ์

ประจำเดือน ตุลาคม ๒๕๕๙ www.doe.go.th/chumphon



สำนักงานจัดหางานจังหวัดชุมพร

Chumphon Provincial Employment Office

เลขที่ ๘๗ หมู่ที่ ๑ ตำบลนาชะอัง อำเภอเมือง จังหวัดชุมพร ๘๖๐๐๐

โทรศัพท์ ๐-๓๗/๕๐-๔๓๖๔-๕ โทรสาร ๐-๓๗/๕๐-๑๓/๔๒

บริการด้วยใจ เพื่อคนไทยมีงานทำ

บรรณาธิการ

‘๒๓ ปี กระทรวงแรงงาน เดินหน้าพัฒนากำลังคนสู่ ประเทศไทย ๔.๐’

เริ่ม.....เดินไปข้างหน้าสำหรับหน่วยงานราชการ ตุลาคมของทุกๆ ปี คือการเริ่มต้นใหม่ของปีงบประมาณการทำงานเพื่อพี่น้องประชาชน มั่นคง มั่งคั่ง ยั่งยืน ปีงบประมาณ พ.ศ. ๒๕๖๐ กระทรวงแรงงานได้ประกาศเจตนารมณ์ขับเคลื่อนปฏิรูปแรงงาน ๔ วาระ ในการวางรากฐานพัฒนาประเทศ การพัฒนาทรัพยากรมนุษย์ให้สอดคล้องกับยุทธศาสตร์ชาติอีก ๒๐ ปีและเท่าทันสถานการณ์ด้านแรงงานที่เปลี่ยนแปลงไป เนื่องจากประเทศไทยกำลังเผชิญกับการเปลี่ยนแปลงโครงสร้างประชากร กำลังก้าวเข้าสู่สังคมผู้สูงอายุ และทั่วโลกกำลังเผชิญกับปัญหาการขาดแคลนแรงงาน เกิดการเปลี่ยนแปลงทางเทคโนโลยีอย่างรวดเร็ว และส่งผลกระทบต่อตลาดแรงงาน ซึ่งประเทศไทยก็จะต้องปรับตัวในการพัฒนาทรัพยากรมนุษย์ให้เป็น Brain power ใน ๒๐ ปีข้างหน้าเพื่อรองรับประเทศไทย ๔.๐

การดำเนินงานในปี ๒๕๖๐ ของสำนักงานจัดหางานจังหวัดชุมพร เราจะทำงานแข่งกับเวลาเพื่อตอบสนองความต้องการของประชาชน ทั้งยังเป็นการวางพื้นฐานประเทศชาติตามแผนปฏิบัติ ๔ วาระในการปฏิรูปแรงงานในทุกๆ มิติ ซึ่งเรามีกลไกประชารัฐเป็นตัวขับเคลื่อน มีประชาชนเป็นศูนย์กลาง โดยพวกเราจะทำงานเชิงรุกด้วยความโปร่งใส ทำงานร่วมกันอย่างบูรณาการ รวมทั้งพัฒนาตนเองอย่างต่อเนื่อง ดังนั้นวารสารจัดหางานสัมพันธ์เรายินดีน้อมรับในคำติ คำชม รวมถึงการทำงานของพวกเขาทุกๆ คน ก็เช่นกัน เพราะองค์กรของเรานั้นเป็นองค์กรแห่งความร่วมมือ ร่วมรับผิดชอบ เพื่อสร้างความรับรู้เกี่ยวกับการดำเนินงานไปยังประชาชน จึงขอเชิญท่านผู้อ่านมาร่วมกันวางรากฐานด้านแรงงานให้กับประเทศชาติ เพื่อให้คนรุ่นหลังได้มีกรอบแนวทางที่ชัดเจนสำหรับการดำเนินงานต่อไปในอนาคต “ให้ประเทศก้าวไปข้างหน้า.... เพื่อมุ่งไปสู่ Thailand ๔.๐ ให้ได้ ”



กองบรรณาธิการ ที่ปรึกษา

นางสาวปัทมพร ผุดเพชรแก้ว

บรรณาธิการ

นายชนะ ศรีมาลา

คณะผู้จัดทำ

นางสาวอุดม อ่วมละออ

นางสาววงศ์เดือน คงจร

นางสมคิด สุวรรณยอด

นางสาวนิธิตี สายัณห์

นางสาววิลาวัลย์ ชนะ

นางสาววรรณวนัช ตันหยง

นางสาวอัญมิกา ทองเปลว

นายกมล เทพมณี

นายธนพนธ์ สิทธิเนตร

นายเอกรินทร์ พูลสุวรรณ



พบกับ

- ◆ ข่าวสารจัดหางาน
- ◆ สถานการณ์ตลาดแรงงานจังหวัดชุมพร
- ◆ ก้าวสู่ยุคอุตสาหกรรม ๔.๐ อุตสาหกรรมไทยจะปรับตัวและรับมืออย่างไรดี?
- ◆ ภาพกิจกรรม
- ◆ ตำแหน่งงานว่าง
- ◆ ขายของสินค้าราคาเดียว



ข่าวสารจัดหางาน

จัดหางานจังหวัดชุมพร

แจ้งแนวทางการเปลี่ยนนายจ้างในกิจการประมงทะเล

และ กิจการแปรรูปสัตว์น้ำ

นางสาวปัทมพร ผุดเพชรแก้ว จัดหางานจังหวัดชุมพร กล่าวว่่าตามที่ได้มีการอนุญาตทำงาน ตำแหน่งกรรมกรในกิจการประมงทะเลและกิจการแปรรูปสัตว์น้ำให้กับแรงงานต่างด้าวสัญชาติ เมียนมา ลาว และกัมพูชา เพื่อให้การดำเนินการบริหารจัดการแรงงานต่างด้าวในกิจการดังกล่าวอย่างมีประสิทธิภาพ และเป็นไปตามมาตรฐานเดียวกัน สอดคล้องกับการแก้ไขปัญหการทำการประมงผิดกฎหมาย ขาดการรายงาน และไร้การควบคุม (IUU) กรมการจัดหางานจึงได้มีแนวทางการเปลี่ยนไปทำงานกับนายจ้างรายใหม่ของแรงงาน ในกิจการประมงทะเลและกิจการแปรรูปสัตว์น้ำ ดังนี้

๑. แรงงานในกิจการประมงทะเลและกิจการแปรรูปสัตว์น้ำ อนุญาตให้เปลี่ยนนายจ้างได้ ภายในกลุ่ม โดยไม่จำกัดนายจ้างและจังหวัดที่ทำงาน

๒. แรงงานต่างด้าวในกิจการอื่นๆ ประสงค์จะเปลี่ยนประเภทงาน/นายจ้าง/ท้องที่ทำงานหรือ สถานที่ทำงาน เพื่อไปทำงานในกิจการประมงทะเลหรือกิจการแปรรูปสัตว์น้ำ อนุญาตให้เปลี่ยนได้

๓. ไม่อนุญาตให้แรงงานต่างด้าวในกิจการประมงทะเล เปลี่ยนนายจ้าง/ท้องที่ทำงาน/สถานที่ทำงาน/ลักษณะงาน เพื่อไปทำงานในกิจการอื่นๆ ที่ไม่ใช่กิจการประมงทะเล

๔. ไม่อนุญาตให้แรงงานต่างด้าวในกิจการแปรรูปสัตว์น้ำ เปลี่ยนนายจ้าง/ท้องที่ทำงาน/สถานที่ทำงาน/ลักษณะงาน เพื่อไปทำงานในกิจการอื่นๆ ที่ไม่ใช่กิจการแปรรูปสัตว์น้ำ

สำนักงานจัดหางานจังหวัดชุมพร จึงขอประชาสัมพันธ์ให้นายจ้าง/สถานประกอบการได้รับ ทราบโดยทั่วกัน ซึ่งหากตรวจพบนายจ้าง/สถานประกอบการ ที่จ้างแรงงานต่างด้าวที่มีใบอนุญาตทำงาน แต่ ไม่ได้อนุญาตให้ทำงานกับตนเอง จะมีโทษปรับไม่เกิน ๑๐,๐๐๐ บาทต่อคนต่างด้าวที่จ้าง ๑ คน ส่วนคนต่าง ด้าวที่ได้รับอนุญาตทำงานแต่ฝ่าฝืนเงื่อนไขที่นายทะเบียนกำหนดไว้ คือ ไม่ทำงานตามประเภทหรือลักษณะงาน และกับนายจ้าง ณ ท้องที่ หรือสถานที่และเงื่อนไขที่ได้รับอนุญาต ต้องระวางโทษปรับไม่เกิน ๒๐,๐๐๐ บาท หากมีข้อสงสัยหรือต้องการข้อมูลเพิ่มเติม สามารถสอบถามรายละเอียดได้ที่สำนักงานจัดหางานจังหวัดชุมพร โทร ๐-๓/๗/๕๐-๔๓๖๔-๕ ต่อ ๑๔ ในเวลาราชการ

ผิดเป็นจับ ปรับเป็นแสน

คนต่างด้าว	จ้างใน 30 วันก่อน	ปรับไม่เกิน 20,000 บาท	นายจ้าง/สถานประกอบการ	จ้างใน 30 วันก่อน	ปรับไม่เกิน 100,000 บาท
	จ้างเกิน 30 วันก่อน	ปรับไม่เกิน 20,000 บาท		จ้างเกิน 30 วันก่อน	ปรับไม่เกิน 100,000 บาท

สอบถามรายละเอียดเพิ่มเติมได้ที่ สำนักงานจัดหางานจังหวัดชุมพร โทร. 0-7750-4364-5 ต่อ 14

สถานการณ์ตลาดแรงงานจังหวัดชุมพร ประจำเดือนกันยายน 2559

ความต้องการแรงงาน

ความต้องการแรงงานผ่านบริการจัดหางานโดยรัฐมีตำแหน่งงาน รongรับ ณ เดือนกันยายน 2559 จำนวน 69 อัตรา ลดลงจากเดือนก่อน คิดเป็นร้อยละ 64.25 อุตสาหกรรมที่ต้องการแรงงานมากที่สุด คือ การผลิต ผลิตภัณฑ์อาหาร

ผลการบริการจัดหางานในประเทศโดยรัฐ

ผลการบริการจัดหางานในประเทศของสำนักงานจัดหางานจังหวัดชุมพร เป็นข้อมูลจากระบบ Online มาทำการศึกษาวิเคราะห์ตลาดแรงงานของจังหวัดชุมพรสรุปได้ดังนี้

1. ความต้องการแรงงาน

เดือนกันยายน 2559 นายจ้างแจ้งความต้องการแรงงาน จำนวน 54 ตำแหน่ง 69 อัตรา มีผู้มาสมัครงานมาใช้บริการทั้งหมด จำนวน 150 คนเป็นผู้ลงทะเบียนสมัครใหม่ จำนวน 30 คน และได้รับการบรรจุงาน จำนวน 55 คน

แผนภูมิแสดงผลการให้บริการจัดหางาน

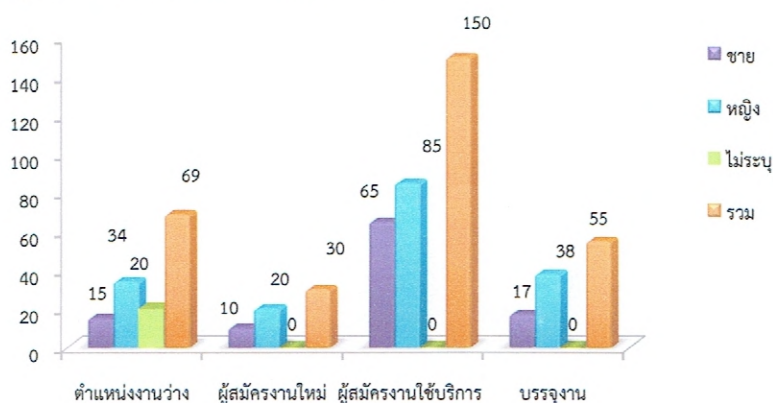

ตำแหน่งงานที่นายจ้าง/สถานประกอบการ ต้องการ 5 อันดับแรก จำแนกเป็นอาชีพ

ลำดับที่	ประเภทอาชีพ	จำนวน (อัตรา)	ร้อยละ
1	เจ้าหน้าที่สำนักงานอื่น ๆ	30	43.48
2	เจ้าหน้าที่บัญชี	14	20.29
3	พนักงานขายของหน้าร้านและพนักงานสาธิตสินค้า	5	7.25
4	เจ้าหน้าที่เก็บเงินและเจ้าหน้าที่ขายตัว	5	7.25
5	แรงงานด้านการบรรจุผลิตภัณฑ์	4	5.80

วุฒิการศึกษาที่ตลาดแรงงานต้องการส่วนใหญ่ คือ วุฒิปริญญาตรี จำนวน 36 อัตรา คิดเป็นร้อยละ 52.18 วุฒิ ปวส. จำนวน 14 อัตรา คิดเป็นร้อยละ 20.29 และช่วงอายุที่ตลาดแรงงานต้องการส่วนใหญ่ คือ ช่วงอายุ 18-24 ปี จำนวน 17 อัตรา คิดเป็นร้อยละ 24.64 ช่วงอายุ 25-29 ปี จำนวน 8 อัตรา คิดเป็นร้อยละ 11.60

2. ผู้สมัครงาน

ผู้สมัครงานมาใช้บริการทั้งหมด 150 คน ชาย 65 คน หญิง 85 คน เป็นผู้สมัครเก่า จำนวน 120 คน ชาย 55 คนหญิง 65 คน และเป็นผู้สมัครใหม่ จำนวน 30 คน ชาย 10 คน หญิง 20 คน

ผู้ลงทะเบียนสมัครงานใหม่ 30 คน ส่วนใหญ่สมัครงานในตำแหน่งเจ้าหน้าที่สำนักงานอื่น ๆ จำนวน 16 คน คิดเป็นร้อยละ 53.34 รองลงมาเป็นตำแหน่งเจ้าหน้าที่บัญชี จำนวน 3 คน คิดเป็นร้อยละ 10.00 และตำแหน่งพนักงานขายของหน้าร้านและพนักงานสาธิตสินค้า จำนวน 2 คน คิดเป็นร้อยละ 6.67 สำหรับการศึกษาของผู้สมัครงานใหม่ส่วนใหญ่อยู่ในระดับปริญญาตรี จำนวน 18 คน คิดเป็นร้อยละ 60.00 รองลงมาเป็นระดับ ปวส. จำนวน 12 คน คิดเป็นร้อยละ 36.67

ผู้สมัครใหม่ส่วนใหญ่อยู่ในช่วงอายุ 18-24 ปี จำนวน 17 คน คิดเป็น ร้อยละ 56.67 รองลงมาเป็นช่วงอายุ 25-29 ปี จำนวน 8 คน คิดเป็นร้อยละ 26.67 และช่วงอายุ 30-39 ปี จำนวน 4 คน คิดเป็นร้อยละ 13.34

3. การบรรจุงาน

ผู้ได้รับการบรรจุงาน (ผู้สมัครงานใหม่/เก่า) มีจำนวน 55 คน ชาย 17 คน หญิง 38 คน ของจำนวนผู้ลงทะเบียนสมัครงานทั้งหมด ส่วนใหญ่ บรรจุในตำแหน่งเจ้าหน้าที่สำนักงานอื่น ๆ จำนวน 19 คน คิดเป็นร้อยละ 34.55 รองลงมาเป็นตำแหน่งเจ้าหน้าที่บัญชี จำนวน 14 คน คิดเป็นร้อยละ 25.46 และตำแหน่งแรงงานบรรจุผลิตภัณฑ์ จำนวน 5 คน คิดเป็นร้อยละ 9.09

4. การประกันตนกรณีว่างงาน

ในเดือนกันยายน 2559 ขึ้นทะเบียนขอรับประโยชน์ทดแทนกรณีว่างงาน จำนวน 398 คน รายงานตัวผู้ประกันตนกรณีว่างงาน จำนวน 727 คน

5. งานให้บริการแนะแนวอาชีพ

เดือนกันยายน 2559 จัดรายการวิทยุ “จัดหางาน خانข่าว” จำนวน 4 ครั้ง กิจกรรมแนะแนวอาชีพ ผู้ประกันตนกรณีว่างงานประชาชนทั่วไป จำนวน 635 คน กิจกรรมศูนย์ตรีเทพเพื่อการจ้างงานแบบครบวงจร จำนวน 11 คน กิจกรรมเผยแพร่ข้อมูลข่าวสารตลาดแรงงาน จำนวน 3,845 คน กิจกรรมเผยแพร่ความรู้เพื่อป้องกันการหลอกลวงคนหางาน จำนวน 368 คน

6. การให้บริการจัดหางานต่างประเทศ

เดือนกันยายน 2559 บริการแจ้งความต้องการเดินทางกลับไปทำงานต่างประเทศ จำนวน 3 คน ชาย 2 คน หญิง 1 คน (ประเทศออสเตรเลีย , สหรัฐอาหรับเอมิเรตส์ , ฮังการ)

7. งานควบคุมการทำงานของคนต่างด้าว

แรงงานต่างด้าวในจังหวัดชุมพร ณ เดือนกันยายน 2559 มีจำนวนทั้งสิ้น 38,743 คน นายจ้าง 8,009 ราย

คนต่างด้าวเข้าเมืองถูกกฎหมาย จำนวน 12,984 คน นายจ้าง 1,166 ราย แรงงานต่างด้าวพิสูจน์สัญชาติ 9,869 คน (พม่า 9,839 คน ลาว 24 คน กัมพูชา 6 คน) นายจ้าง 706 ราย แรงงานต่างด้าวกลุ่มนำเข้า (MOU) จำนวน 1,121 คน (พม่า 671 คน ลาว 215 คน กัมพูชา 235 คน) นายจ้าง 29 ราย แรงงานนำเข้ากรณีพิเศษ จำนวน 1,808 คน (พม่า 1,690 คน ลาว 118 คน กัมพูชา 0 คน) นายจ้าง 389 ราย และคนต่างด้าวทั่วไปมาตรา 9 นายจ้าง 39 ราย แรงงานต่างด้าว จำนวน 178 ราย คนต่างด้าวได้รับการส่งเสริมการลงทุน นายจ้าง 3 ราย แรงงานต่างด้าว จำนวน 8 ราย

คนต่างด้าวเข้าเมืองผิดกฎหมาย จำนวน 25,759 คน นายจ้าง 6,843 ราย แบ่งออกเป็น 2 กลุ่ม (มาตรา 13(2)) คือ ชนกลุ่มน้อย จำนวน 94 คน นายจ้าง 20 ราย และคนต่างด้าวกิจการประมงทะเล (ครั้งที่ 2) ตามมติคณะรัฐมนตรี วันที่ 3 มีนาคม 2558 จำนวน 1,586 คน (พม่า 1,508 คน ลาว 15 คน และกัมพูชา 63 คน) นายจ้าง 431 คน คนต่างด้าวกิจการแปรรูปสัตว์น้ำ ตามมติคณะรัฐมนตรี วันที่ 10 พฤศจิกายน 2558 จำนวน 1,455 คน (พม่า 1,381 คน ลาว 58 คน และกัมพูชา 16 คน) นายจ้าง 286 คน คนต่างด้าวกิจการประมงทะเล (ครั้งที่ 2) ขยายระยะเวลาตามมติครม. วันที่ 2 กุมภาพันธ์ 2559 จำนวน 1,539 คน (พม่า 1,476 คน ลาว 8 คน และกัมพูชา 55 คน) นายจ้าง 479 คน คนต่างด้าวกิจการแปรรูปสัตว์น้ำขยายระยะเวลาตามมติครม. วันที่ 2 กุมภาพันธ์ 2559 จำนวน 1,919 คน (พม่า 1,813 คน ลาว 73 คน กัมพูชา 33 คน) นายจ้าง 394 คน คนต่างด้าวกิจการแปรรูปสัตว์น้ำขยายระยะเวลาตามมติครม. วันที่ 23 กุมภาพันธ์ 2559 จำนวน 19,166 คน (พม่า 16,796 คน ลาว 1,928 คน และกัมพูชา 442 คน) นายจ้าง 5,233 คน

ขยายระยะเวลาความต้องการแรงงานต่างด้าว (โควตา) นายจ้าง จำนวน 6,037 ราย แรงงานต่างด้าว จำนวน 61,206 คน

8. ผลการจัดเก็บค่าธรรมเนียมคนต่างด้าว

เดือนกันยายน 2559 มีจำนวน 653,000 บาท คนต่างด้าวเข้าเมืองถูกต้องตามกฎหมาย จำนวน 401,300 บาท คนต่างด้าวเข้าเมืองผิดกฎหมาย จำนวน 251,700 บาท





Thailand 4.0

ก้าว...สู่ยุคอุตสาหกรรม ๔.๐

อุตสาหกรรมไทยจะปรับตัวและรับมืออย่างไรดี...?

ตอนที่ ๒

มาทำความรู้จักกับ อุตสาหกรรม ๔.๐ กันต่อครับ
กว่าจะมาเป็น อุตสาหกรรม ๔.๐



ย้อนอดีตไปราว ๒๓๐ ปีก่อน โลกของเราเกิดการปฏิวัติอุตสาหกรรมขึ้นเป็นครั้งแรก และมีการเปลี่ยนแปลงครั้งที่สอง และสาม มาเรื่อยๆ จนกระทั่งมาถึงครั้งที่สี่ในปัจจุบัน แต่ละยุคสมัยมีการเปลี่ยนแปลงที่สำคัญอะไรบ้าง เราจะพาท่านไปรู้จักอย่างละเอียด

การปฏิวัติอุตสาหกรรมครั้งที่ ๑ (Industrial Revolution ๑.๐) เกิดขึ้นในปี ค.ศ. ๑๗๘๔ คือ ยุคของการใช้พลังงานจากน้ำ (Hydro Power) แทนการใช้แรงงานคน หรือสัตว์ หรือพลังงานธรรมชาติ เป็นยุคที่เริ่มต้นของการปฏิวัติอุตสาหกรรม ซึ่งมีการใช้พลังงานไอน้ำจากถ่านหินในกลุ่มอุตสาหกรรมทอผ้า กังหันน้ำที่สร้างพลังงานสำหรับใช้ในอุตสาหกรรมต่างๆ หรือการใช้ไอน้ำในรถไฟหัวจักรไอน้ำ เป็นต้นการปฏิวัติ

การปฏิวัติอุตสาหกรรมครั้งที่ ๒ (Industrial Revolution ๒.๐) เกิดขึ้นในปี ค.ศ. ๑๘๗๐ เป็นการเปลี่ยนจากการใช้เครื่องจักรไอน้ำ มาใช้พลังงานไฟฟ้าส่งผลให้สามารถปลดปล่อยพลังการผลิตอย่างไม่เคยเกิดขึ้นมาก่อน เปลี่ยนแปลงระบบการผลิตมาเป็นระบบโรงงาน ทำให้เกิดการผลิตสินค้าคราวละมากๆ และมีคุณภาพที่เทียบเท่างานหัตถกรรม ที่สำคัญคือ สินค้าราคาไม่แพง ทุกคนสามารถบริโภคได้ ทำให้เกิดกระแสบริโภคนิยมไปทั่วโลก

การปฏิวัติอุตสาหกรรมครั้งที่ ๓ (Industrial Revolution ๓.๐) เกิดขึ้นในปี ค.ศ. ๑๙๖๙ เป็นยุคของการใช้อิเล็กทรอนิกส์และเทคโนโลยีไอทีในการผลิต มีการปรับปรุงกระบวนการผลิตและระบบบริหารจัดการด้านคุณภาพ มีการใช้เครื่องจักรอัตโนมัติหรือหุ่นยนต์ในการผลิต แทนที่แรงงานคน เพิ่มประสิทธิภาพการผลิตให้สูงขึ้นอีกระดับหนึ่ง

การปฏิวัติอุตสาหกรรมครั้งที่ ๔ (Industrial Revolution ๔.๐) คือการนำเทคโนโลยีดิจิทัลและอินเทอร์เน็ต มาใช้ในกระบวนการผลิตสินค้า จุดเด่นที่สำคัญอย่างหนึ่งก็คือสามารถเชื่อมความต้องการของผู้บริโภคแต่ละรายเข้ากับกระบวนการผลิตสินค้าได้โดยตรง พูดย่างๆ ก็คือ โรงงานยุค ๓.๐ สามารถผลิตของแบบเดียวกันจำนวนมากในเวลาสั้นๆ แต่โรงงานยุค ๔.๐ จะสามารถผลิตของหลากหลายรูปแบบแตกต่างกันตามความต้องการเฉพาะของผู้บริโภคแต่ละราย เป็นจำนวนมากในเวลาพริบตาเดียว โดยใช้กระบวนการผลิตที่ประหยัดและมีประสิทธิภาพด้วยเทคโนโลยีดิจิทัลครบวงจร แบบ 'Smart Factory'

ภาพกิจกรรมประจำเดือนกันยายน ๒๕๕๙



ชุดปฏิบัติการตรวจสอบปราบปราม จับกุมและดำเนินคดี
นายจ้าง/สถานประกอบการและแรงงานต่างด้าวผิดกฎหมาย
ประจำจังหวัดชุมพร ปฏิบัติการฯ จับกุมแรงงานต่างด้าวทำงานผิดกฎหมาย





งานดี..ที่เก็บมาฝาก

ประจำเดือนตุลาคม 2559

ประชาสัมพันธ์ตำแหน่งงานว่าง



ประการังรีสอร์ท

รับสมัครแม่บ้าน จำนวน 2 อัตรา
อายุ 30 ปี ขึ้นไป เพศ หญิง
วุฒิ ไม่จำกัด มีอาหาร

อัตราค่าจ้าง วันละ 300 บาท (หรือตามตกลง)

ติดต่อสอบถาม
ติดต่อคุณนุสรรา ทองจันทร์
เบอร์โทรศัพท์ ๐๙๕-๘๙๕๓๘๑๑

บริษัท ไรดอนเนตซ์ฟพร จำกัด

รับสมัคร

พนักงานขับรถทัวร์	10	อัตรา
บริกร	10	อัตราพนักงาน
ต้อนรับ	10	อัตรา

****เงินเดือน, เบี้ยเลี้ยง, ค่าน้ำมัน**
มีประกันสังคม, ยูนิฟอร์ม, อาหาร 1 มื้อ

บริษัท ไทโยต้าชุมพร

รับสมัครงาน

ช่างซ่อมบำรุง	1	อัตรา
พนักงานขาย	5	อัตรา
พนักงานการตลาด	1	อัตรา
เจ้าหน้าที่ลูกค้าสัมพันธ์	1	อัตรา
ธุรการอะไหล่	1	อัตรา
แม่บ้าน	1	อัตรา
คนสวน	1	อัตรา

ติดต่อฝ่ายบุคคล โทร.077-511333

รับสมัครงาน

- พนักงานเก็บเงิน 1 อัตรา
- พนักงานขับรถ 4 อัตรา
- พนักงานรับรถ 1 อัตรา
- พนักงานออกบิล 1 อัตรา

ติดต่อสอบถามรายละเอียดได้ที่
บริษัท ใต้เชิงวัสดุก่อสร้าง
โทรศัพท์ 077-529888
ติดต่อฝ่ายทรัพยากรบุคคล

บ้านสวยเฟอร์นิเจอร์

รับสมัคร

พนักงานบัญชี	จำนวน	1	อัตรา
ผู้ช่วยผู้จัดการฝ่ายขาย	จำนวน	1	อัตรา

ติดต่อสอบถาม
ติดต่อคุณนุสรรา ทองจันทร์
เบอร์โทรศัพท์ ๐๙๕-๘๙๕๓๘๑๑

ตำแหน่งงานสำหรับคนพิการ



ตำแหน่ง	จำนวน	เพศ	อายุ (ปี)	วุฒิ การศึกษา	เงินเดือน	เงื่อนไข/สวัสดิการ	สถานประกอบการ
พนักงานทั่วไป	๕	ชาย	๑๘+	-	๓๐๐/๖	มีค่าครองชีพ มีเบี้ยขยัน มีโอที (คนพิการทางร่างกายที่ สามารถทำงานได้)	บ.ชุมพรอุตสาหกรรม น้ำมันปาล์ม จก. ๒๙๖ ม.๒ ต.สลุย อ.ท่าแซะ จ.ชุมพร โทร.๐๗๗-๖๑๑๐๐๐ ต.อ ๑๓๒
พนักงานธุรการ	๑	หญิง	๑๘+	ปวช.+	๓๐๐+		

สมัครด่วน !

สำนักงานบริหารกิจการเหล่ากาชาดสภากาชาดไทย
สมาคมธนาคารไทย และมูลนิธิธนากรรมทางสังคม



รับสมัครคนพิการ

เมื่อสอบคัดเลือกเป็นเจ้าของหน้าที่ปฏิบัติงานเหล่ากาชาดจังหวัดและกิ่งกาชาดอำเภอทั่วประเทศ จำนวน 632 อัตรา

ลักษณะงานที่ทำ

งานธุรการ งานประชาสัมพันธ์ งานเอกสารการประชุม เอกสารการเงิน งบประมาณพัสดุ
งานติดตามแผนงานโครงการ งานประสานงาน เป็นต้น

คุณสมบัติ

1. ไม่จำกัดเพศ อายุ 18-50 ปี
2. วุฒิการศึกษาระดับ ป.6 ขึ้นไป
3. คนพิการทุกประเภท ยกเว้น นิกการทางจิตใจ, ออทิสติก, ทางสติปัญญา และคนพิการทางการเรียนรู้
4. ต้องมีบัตรประจำตัวคนพิการ
5. สามารถทำงานระหว่างเวลา 08.30น - 16.30 น.

การรับสมัคร

1. รับสมัครที่เหล่ากาชาดจังหวัดแต่ละจังหวัด และกิ่งกาชาดอำเภอ
ระหว่างวันที่ 3 - 14 ตุลาคม 2559 ในวันเวลาราชการ
2. สอบถามข้อมูลเพิ่มเติมได้ที่ สำนักงานจัดงานจังหวัดชุมพร โทรศัพท์หมายเลข 077-504364 ต่อ 15
หรือเหล่ากาชาดจังหวัดและกิ่งกาชาดอำเภอ
3. ดาจนีโหลดแบบฟอร์มการสมัครทาง เว็บไซต์ <http://chapternews.redcross.or.th/>

ประกาศรายชื่อผู้มีสิทธิ์สอบคัดเลือก วัน/เวลา และสถานที่สอบ

สำนักงานบริหารกิจการเหล่ากาชาด สภากาชาดไทย จะประกาศรายชื่อผู้มีสิทธิ์คัดเลือก
ในวันที่ 19 ตุลาคม 2559 ณ สำนักงานเหล่ากาชาดจังหวัด/กิ่งกาชาดอำเภอ

บริการด้วยใจ เมื่อคนไทยมีงานทำ



ชายของ...

สินค้าราคาเดียว

“ธุรกิจส่วนตัว” คงเป็นความฝันอย่างหนึ่งของมนุษย์แทบทุกคน แต่จะมีใครบ้างที่ทำความฝันให้เป็นจริงได้ แต่เขาเหล่านั้นก่อนที่จะมีธุรกิจส่วนตัว เคยคิดไว้บ้างหรือยัง ถ้ามีโอกาสที่จะสร้างธุรกิจส่วนตัว จะทำธุรกิจอะไร ทำเลที่ตั้งเหมาะสมกับธุรกิจเราไหม ต้นทุนในการทำธุรกิจเรามีเท่าไร แล้วเงินทุนสำรองที่ต้องมีไว้ เรา มีไว้แล้วกี่เดือน เพราะในการทำธุรกิจนั้น อย่างน้อยภายใน ๓ เดือนแรกเราจะยังไม่มีกำไรมากพอที่จะจ่ายค่าใช้จ่ายต่างๆ ภายในร้านได้ และในวันนี้ผมจะมาบอกวิธีคร่าวๆ ให้ฟังว่า ในขั้นตอนที่เราจะเปิดธุรกิจขึ้นมาสักหนึ่งธุรกิจ ต้องมีความพร้อมในด้านใดบ้าง



เมนูอาชีพฉบับนี้จะยกตัวอย่างการที่จะเปิดกิจการ “ทุกอย่าง ๒๐ บาท” สินค้าราคาเดียว เพราะยุคนี้เป็นยุคที่ผู้คนต้องประหยัด รัคเข้มงวด แต่ก็ไม่อาจหลีกเลี่ยงการจับจ่ายใช้สอยข้าวของที่จำเป็นได้ ร้านจำหน่ายสินค้าราคาเดียว ทุกอย่าง ๒๐ บาท เข้ามาช่วยตอบโจทย์ชีวิตในจังหวะที่เหมาะสม ด้วยสารพัดสินค้า ที่เรียกได้ว่ามีอย่างครบครัน ทำให้ร้านค้าปลีกประเภทนี้ได้รับความนิยมเป็นอย่างสูง และเกิดการกระจายสาขาไปทั่วทั้งประเทศ ธุรกิจขายส่งสินค้า ๒๐ บาท กำลังมาแรงมากๆ ด้วยสนนราคาเพียง ๒๐ บาท ก็ชวนให้ใครต่อใครอยากแวะเข้ามาดูสินค้านั้น อย่างน้อย ก็จะมีลูกค้าหยิบสินค้าติดไม้ ติดมือออกจากร้านไปอย่างน้อยก็ ๑ ชิ้นละ นิสัยคนไทยเป็นแบบนี้ มีอะไรใหม่ๆ แปลกๆ เป็นต้องเร่งเข้าไปรุม ส่วนจะกลายเป็นลูกค้าประจำหรือไม่ ก็เป็นเรื่องหนึ่ง แต่ปรากฏว่า ชายดิบ ชายดีกันไป ทำให้ธุรกิจขายส่งสินค้า ๒๐ บาท เริ่มปรากฏเป็นตัวเป็นตน ในแวดวงธุรกิจการขายสินค้า

เรามารู้กันเลยว่าตั้งแต่เริ่มแรกก่อนเปิดกิจการ ตลอดจนวิธีการทำสต็อกเป็นอย่างไรบ้าง?

ต้นทุน

ในเรื่องต้นทุนนั้น คุณต้องดูก่อนว่า สถานที่คุณจะทำร้าน มีขนาดใหญ่เท่าไร เพราะในการที่จะเปิดร้านทุกอย่าง ๒๐ บาทนั้น ต้องลงสินค้าให้แน่นร้าน เพราะถ้าลงน้อยสินค้าภายในร้านจะดูโล่ง ไม่น่าเข้า ซึ่งถ้าเราไม่มีที่เป็นของตัวเอง สถานที่ขายคือต้นทุนอันดับแรกของเรา เพราะต้องจ่ายตั้งแต่ค่ามัดจำร้าน ซึ่งเป็นจำนวนเงินก้อน จากนั้นก็ยังมีค่าตกแต่งร้านอีกเล็กๆ น้อยๆ และค่าชั้นวางสินค้า ผมคิดว่าเบ็ดเสร็จรวมแล้วคร่าวๆ ประมาณ ๒๐,๐๐๐ – ๓๐,๐๐๐ บาท



ต้นทุนอีกส่วนหนึ่งที่ลืมไปไม่ได้เลยก็คือ ตัวสินค้าที่จะนำมาขาย และในธุรกิจทุกอย่าง ๒๐ บาทนั้น ต้องทำการลงสินค้าให้เต็มร้านมากที่สุด ถึงจะดึงดูดลูกค้าได้ (ทั้งนี้ขึ้นอยู่กับขนาดพื้นที่บริเวณร้าน)



สต็อกสินค้า

ในเรื่องสต็อกสินค้าของธุรกิจ ๒๐ บาทนั้น โดยส่วนใหญ่ แล้วสินค้าที่จะต้องสต็อก แล้วขายดีตลอดมีแค่เพียงไม่กี่อย่างหรอก ที่คุณต้องมีติดไว้หลังร้านเสมอ ตัวอย่างเช่น

- **ปิ่นยิงจุดเตาแก๊ส** อันนี้ก็เหมือนกัน ลูกค้าจะมาถามหาบ่อยมาก ยิ่งถ้าบริเวณที่คุณขาย มีร้านขายอาหารเยอะ บรรดาแม่ค้าทั้งหลายก็

จะมาหาซื้อแต่ร้านคุณ

- **ถ่านไฟฉาย** ขนาด AAA และขนาด AA ควรมียึดติดไว้ตลอด เพราะถ่านไฟเป็นอะไรที่หมดไวมาก
- **กระดาษเช็ดขู** อันนี้ก็ขายดีเป็นอย่างมาก ควรมียึดติดไว้หลังร้านอย่างน้อย ๒ - ๓ โหล

ส่วนสินค้าเบ็ดเตล็ดอื่นๆ อย่างเช่นพวกก๊อฟซ้อป ผมขอแนะนำว่า สินค้าพวกนี้ไม่ต้องสต็อกเยอะ เพราะเป็นสินค้าที่ต้องหมุนเวียน เปลี่ยนแบบ และลายใหม่ๆมาตลอด ขออย่าว่า สินค้าเบ็ดเตล็ดอย่างอื่นๆ ขอให้ใหม่ๆ มาเข้าร้านตลอด เพราะถ้าลูกค้าเก่าเข้ามาแล้วเค้าซื้อของในร้านเราไปเยอะมากแล้ว ถ้าไม่มีสินค้าใหม่ให้เขาเลือกซื้อ นานๆ วันเข้าลูกค้าเก่าๆ เราก็จะหายไป

สิ่งสำคัญที่ต้องคำนึงมากที่สุดในตอนท้ายก็คือ คุณต้องบันทึกรายรับรายจ่ายทุกวันแล้วมาสรุปอีกทีในตอนสิ้นเดือน แล้วอย่าลืมคิดเงินเดือนให้ตัวคุณเองด้วย เพราะถ้าคุณไม่แบ่งรายจ่ายไว้เป็นเงินเดือนของคุณ คุณจะหยิบเงินในร้านไปใช้จ่ายส่วนตัว ซึ่งแบบนี้มันจะไม่ทำให้เรารู้ยอดกำไรขาดทุนที่แท้จริงของร้าน อย่างที่กล่าวไปแล้วข้างต้นว่า คุณควรจะต้องมีเงินสำรอง ไว้อย่างน้อย ๖ เดือน ที่จะให้ร้านอยู่ได้ หากมันในเบื้องต้นยังเห็นกำไรไม่พอที่จะต้องจ่ายเงินเดือนให้ตัวคุณเอง เพราะในช่วง ๖ - ๑๒ เดือนแรกของร้านนั้น เป็นช่วงที่สำคัญที่สุด ร้านจะดำรงอยู่ได้หรือไม่ ขึ้นอยู่ในช่วงนี้ และหมั่นหาสินค้าใหม่ๆเข้าร้านมาเสมอ ถ้าหน้าร้านคุณมีพื้นที่ ให้หาสินค้าอย่างอื่นที่ไม่ใช่ทุกอย่าง ๒๐ มาตั้งวางไว้ อย่างเช่น ตะกร้าใบใหญ่ ถังน้ำ ตะกร้าผ้า กระป๋อง ของใช้พลาสติกต่างๆ ของเหล่านี้ถึงแม้คุณจะได้ขาย ๒๐ บาท แต่มันเป็นตัวช่วยที่จะดึงดูดลูกค้าเข้าร้านคุณได้มาก

ทำเลที่ตั้ง

ทำเลที่ตั้งนั้น เป็นตัวช่วยในการประเมินว่า ร้านของคุณต้องนำสินค้าแบบไหนเข้าร้านมากน้อย เช่น หากร้านคุณตั้งอยู่ใกล้บริเวณโรงเรียน ก็ควรนำพวกอุปกรณ์การเรียน หรือก๊อฟซ้อปเข้ามาเยอะหน่อย แต่หากทำเลที่ตั้งของคุณอยู่ในย่านที่ร้านอาหารเยอะ คุณก็ควรนำพวกเครื่องครัว จาน ชาม เข้ามาเยอะ และถ้าทำเลที่ตั้งคุณ อยู่ในที่มีอพาร์ทเมนท์ขึ้นเยอะหรือมีผู้พักอาศัยเยอะ ควรที่จะนำพวกข้าวของเครื่องใช้ในชีวิตประจำวันมาเยอะกว่าสินค้าตัวอื่นๆ หรือทำเลที่ดี มีคนเดินผ่านมากมาย



เห็นไหมว่า ในการที่คุณจะทำธุรกิจขึ้นมาสักหนึ่งธุรกิจนั้น มันไม่ใช่เรื่องยาก และมันก็ไม่ใช่ว่าเรื่องง่ายเสมอไป เพราะมันขึ้นอยู่กับปัจจัยหลายๆ อย่าง เพียงแต่คุณจะต้องมองและประเมินสถานการณ์ออก ว่าธุรกิจของเราควรไปในแนวใด