



รายงานผลการปฏิบัติงาน

ไตรมาสที่ 1 ประจำปีงบประมาณ 2564

(ตุลาคม – ธันวาคม 2563)



กองยุทธศาสตร์และแผนงาน
กรมการจัดหางาน
กระทรวงแรงงาน

กกจ. 4/2564 (กขผ.2)

รายงานผลการปฏิบัติงาน
กรมการจัดหางาน

ไตรมาสที่ 1 ประจำปีงบประมาณ 2564
(ตุลาคม - ธันวาคม 2563)

วิสัยทัศน์กรมการจัดหางาน (Vision)

“ กำลังแรงงานมีงานทำถ้วนหน้าทุกช่วงวัยภายในปี 2565 ”

Full Employment for All Ages 2022

พันธกิจ (Mission)

1. ส่งเสริมการมีงานทำ โดยให้บริการจัดหางาน แนะนำอาชีพ คຸ້ມครองคนหางาน เพื่อให้ประชาชนมีอาชีพ มีรายได้
2. พัฒนาระบบเทคโนโลยีสารสนเทศและข้อมูลข่าวสารตลาดแรงงาน ให้ทันสมัย เพื่อสนับสนุนการดำเนินงานตามภารกิจของกรมการจัดหางาน
3. พัฒนาระบบบริหารจัดการให้มีประสิทธิภาพตามหลักธรรมาภิบาล
4. ส่งเสริมสนับสนุนการมีส่วนร่วมของภาคีเครือข่ายทุกภาคส่วนในการบริหารตลาดแรงงานสู่ความสมดุล
5. บริหารจัดการการทำงานของคนต่างด้าว

ค่านิยม (Core Values)

- S = Sevice Mind : มีจิตบริการ มุ่งเน้นให้บริการประชาชนทุกช่วงวัยที่มาใช้บริการ
- T = Team Work : การทำงานร่วมกันเป็นทีมเพื่อให้บรรลุผลสำเร็จเป็นไปตามเป้าหมายขององค์กร
- R = Response : ตอบสนองต่อทุกภารกิจที่ได้รับอย่างรวดเร็วฉับไว
- O = Owner : มีจิตสำนึกในความเป็นเจ้าขององค์กร และภาคภูมิใจที่เป็นส่วนหนึ่งขององค์กร
- N = Network : สานสร้างเครือข่ายเพื่อการบูรณาการทั้งภายในและภายนอกองค์กร
- G = Goal : เพื่อเป้าหมายคือประชาชน

คำนำ

กรมการจัดหางานได้จัดทำหนังสือรายงานผลการปฏิบัติงาน ไตรมาสที่ 1 ประจำปีงบประมาณ 2564 (ตุลาคม – ธันวาคม 2563) โดยมีวัตถุประสงค์เพื่อเผยแพร่ผลการปฏิบัติงานตามภารกิจของกรมการจัดหางานในด้านต่าง ๆ ประกอบด้วย การจัดหางานในประเทศ การแนะแนวและการส่งเสริมการประกอบอาชีพ การจัดส่งแรงงานไทยไปทำงานต่างประเทศ การเผยแพร่ข้อมูลข่าวสารตลาดแรงงาน การตรวจสอบและการคุ้มครองคนหางาน และการจัดระบบการทำงานของคนต่างด้าว ซึ่งเป็นการจัดทำรายงานผลการปฏิบัติงานตามแผนการปฏิบัติงานประจำปีงบประมาณ พ.ศ.2564 ของกรมการจัดหางาน

ทั้งนี้ กรมการจัดหางานหวังเป็นอย่างยิ่งว่า หนังสือรายงานผลการปฏิบัติงาน ไตรมาสที่ 1 ประจำปีงบประมาณ 2564 (ตุลาคม – ธันวาคม 2563) จะเป็นประโยชน์แก่ผู้ที่เกี่ยวข้องและนำข้อมูลดังกล่าวไปใช้ประโยชน์ตามความประสงค์ต่อไป หากมีข้อคิดเห็นและข้อเสนอแนะประการใด โปรดแจ้งกลุ่มงานบริหารข้อมูลและสถิติ กองยุทธศาสตร์และแผนงาน กรมการจัดหางาน โทร. 0 2245 1907

กรมการจัดหางาน
กุมภาพันธ์ 2564

สารบัญ

หน้า

วิสัยทัศน์

คำนำ

รายงานผลการปฏิบัติงานไตรมาสที่ 1 ประจำปีงบประมาณ 2564 (ตุลาคม – ธันวาคม 2563)

1. การจัดหางานในประเทศ	1
2. การจัดหางานต่างประเทศ	6
3. การแนะแนวและการส่งเสริมการประกอบอาชีพ	9
4. การเผยแพร่ข้อมูลข่าวสารตลาดแรงงาน	12
5. การจัดระบบการทำงานของคนต่างด้าว	13
6. การตรวจสอบและคุ้มครองคนหางาน	14

ภาคผนวก (ตารางสถิติ)

1. การจัดหางานในประเทศ

ตารางที่ 1.1 การให้บริการจัดหางานในประเทศ (รวมทุกกิจกรรม) จำแนกรายจังหวัด ทวีราชอาณาจักร ไตรมาสที่ 1 ประจำปีงบประมาณ 2564 (ตุลาคม - ธันวาคม 2563)	16
ตารางที่ 1.2 ผู้ลงทะเบียนสมัครงาน (รวมทุกกิจกรรม) จำแนกตามประเภทอาชีพ และวุฒิการศึกษา ทวีราชอาณาจักร ไตรมาสที่ 1 ประจำปีงบประมาณ 2564 (ตุลาคม - ธันวาคม 2563)	21
ตารางที่ 1.3 ผู้ลงทะเบียนสมัครงาน (รวมทุกกิจกรรม) จำแนกตามประเภทอาชีพ และอายุ ทวีราชอาณาจักร ไตรมาสที่ 1 ประจำปีงบประมาณ 2564 (ตุลาคม - ธันวาคม 2563)	22
ตารางที่ 1.4 ผู้สมัครงานมาใช้บริการจัดหางาน (รวมทุกกิจกรรม) จำแนกตามประเภทอาชีพ และวุฒิการศึกษา ทวีราชอาณาจักร ไตรมาสที่ 1 ประจำปีงบประมาณ 2564 (ตุลาคม - ธันวาคม 2563)	23
ตารางที่ 1.5 ผู้สมัครงานมาใช้บริการจัดหางาน (รวมทุกกิจกรรม) จำแนกตามประเภทอาชีพ และอายุ ทวีราชอาณาจักร ไตรมาสที่ 1 ประจำปีงบประมาณ 2564 (ตุลาคม - ธันวาคม 2563)	24

สารบัญ (ต่อ)

หน้า

ตารางที่ 1.6	ตำแหน่งงานว่าง (รวมทุกกิจกรรม) จำแนกตามประเภทอาชีพและวุฒิการศึกษา ที่พระราชอาณาจักร ไตรมาสที่ 1 ประจำปีงบประมาณ 2564 (ตุลาคม - ธันวาคม 2563)	25
ตารางที่ 1.7	ตำแหน่งงานว่าง (รวมทุกกิจกรรม) จำแนกตามประเภทอาชีพ และอายุ ที่พระราชอาณาจักร ไตรมาสที่ 1 ประจำปีงบประมาณ 2564 (ตุลาคม - ธันวาคม 2563)	26
ตารางที่ 1.8	ตำแหน่งงานว่าง (รวมทุกกิจกรรม) จำแนกตามประเภทอุตสาหกรรมและวุฒิการศึกษา ที่พระราชอาณาจักร ไตรมาสที่ 1 ประจำปีงบประมาณ 2564 (ตุลาคม - ธันวาคม 2563)	27
ตารางที่ 1.9	ตำแหน่งงานว่าง (รวมทุกกิจกรรม) จำแนกตามประเภทอุตสาหกรรมและอายุ ที่พระราชอาณาจักร ไตรมาสที่ 1 ประจำปีงบประมาณ 2564 (ตุลาคม - ธันวาคม 2563)	29
ตารางที่ 1.10	บรรจุงาน (รวมทุกกิจกรรม) จำแนกตามประเภทอาชีพ และวุฒิการศึกษา ที่พระราชอาณาจักร ไตรมาสที่ 1 ประจำปีงบประมาณ 2564 (ตุลาคม - ธันวาคม 2563)	31
ตารางที่ 1.11	บรรจุงาน (รวมทุกกิจกรรม) จำแนกตามประเภทอาชีพ และอายุ ที่พระราชอาณาจักร ไตรมาสที่ 1 ประจำปีงบประมาณ 2564 (ตุลาคม - ธันวาคม 2563)	32
ตารางที่ 1.12	บรรจุงาน (รวมทุกกิจกรรม) จำแนกตามประเภทอุตสาหกรรมและวุฒิการศึกษา ที่พระราชอาณาจักร ไตรมาสที่ 1 ประจำปีงบประมาณ 2564 (ตุลาคม - ธันวาคม 2563)	33
ตารางที่ 1.13	บรรจุงาน (รวมทุกกิจกรรม) จำแนกตามประเภทอุตสาหกรรมและอายุ ที่พระราชอาณาจักร ไตรมาสที่ 1 ประจำปีงบประมาณ 2564 (ตุลาคม - ธันวาคม 2563)	35
ตารางที่ 1.14	ผู้ลงทะเบียนสมัครงาน ผู้สมัครงานมาใช้บริการจัดหางาน ตำแหน่งงานว่าง และการบรรจุงาน (รวมทุกกิจกรรม) จำแนกตามระดับการศึกษา ที่พระราชอาณาจักร ไตรมาสที่ 1 ประจำปีงบประมาณ 2564 (ตุลาคม - ธันวาคม 2563)	37

สารบัญ (ต่อ)

หน้า

ตารางที่ 1.15	ผู้ลงทะเบียนสมัครงาน ผู้สมัครงานมาใช้บริการจัดหางาน ตำแหน่งงานว่าง และการบรรจุนาน (รวมทุกกิจกรรม) จำแนกตามระดับอายุ ทวีราชอาณาจักร ไตรมาสที่ 1 ประจำปีงบประมาณ 2564 (ตุลาคม - ธันวาคม 2563)	38
ตารางที่ 1.16	ผู้ลงทะเบียนสมัครงาน ผู้สมัครงานมาใช้บริการจัดหางาน ตำแหน่งงานว่าง และการบรรจุนาน จำแนกตามอาชีพ และรายอาชีพที่มีความต้องการมากที่สุด ทวีราชอาณาจักร ไตรมาสที่ 1 ประจำปีงบประมาณ 2564 (ตุลาคม - ธันวาคม 2563)	39
ตารางที่ 1.17	การให้บริการจัดหางานของศูนย์บริการจัดหางานเพื่อคนไทย ทวีราชอาณาจักร ไตรมาสที่ 1 ประจำปีงบประมาณ 2564 (ตุลาคม - ธันวาคม 2563)	42
ตารางที่ 1.18	ประสานพลังประชารัฐ จัดหางานให้ผู้สูงอายุ ทวีราชอาณาจักร ไตรมาสที่ 1 ประจำปีงบประมาณ 2564 (ตุลาคม - ธันวาคม 2563)	48
ตารางที่ 1.19	1 อำเภอ 1 ภูมิปัญญา ทวีราชอาณาจักร ไตรมาสที่ 1 ประจำปีงบประมาณ 2564 (ตุลาคม - ธันวาคม 2563)	53
2. การจัดหางานต่างประเทศ		
ตารางที่ 2.1	จำนวนคนหางานที่ลงทะเบียนแจ้งความประสงค์ เดินทางไปทำงานต่างประเทศ จำแนกตามภูมิภาค ทวีราชอาณาจักร ไตรมาสที่ 1 ประจำปีงบประมาณ 2564 (ตุลาคม - ธันวาคม 2563)	59
ตารางที่ 2.2	จำนวนคนหางานที่ลงทะเบียนแจ้งความประสงค์ เดินทางไปทำงานต่างประเทศ จำแนกตามวุฒิการศึกษา ทวีราชอาณาจักร ไตรมาสที่ 1 ประจำปีงบประมาณ 2564 (ตุลาคม - ธันวาคม 2563)	64
ตารางที่ 2.3	จำนวนคนหางานที่ได้รับการอบรมก่อนเดินทางไปทำงานต่างประเทศ จำแนกตามจังหวัด ทวีราชอาณาจักร ไตรมาสที่ 1 ประจำปีงบประมาณ 2564 (ตุลาคม - ธันวาคม 2563)	65

สารบัญ (ต่อ)

หน้า

ตารางที่ 2.4	จำนวนคนงานไทยที่ได้รับอนุญาตให้เดินทางไปทำงานต่างประเทศ จำแนกตามจังหวัด และวิธีการเดินทางไปทำงาน ไตรมาสที่ 1 ประจำปีงบประมาณ 2564 (ตุลาคม - ธันวาคม 2563)	70
ตารางที่ 2.5	จำนวนคนงานไทยที่ได้รับอนุญาตให้เดินทางไปทำงานต่างประเทศ จำแนกตามจังหวัด เพศ และวิธีการเดินทางไปทำงาน ไตรมาสที่ 1 ประจำปีงบประมาณ 2564 (ตุลาคม - ธันวาคม 2563)	75
ตารางที่ 2.6	จำนวนคนงานไทยที่ได้รับอนุญาตให้เดินทางไปทำงานต่างประเทศ จำแนกตามประเทศ เพศ และวิธีการเดินทางไปทำงาน ไตรมาสที่ 1 ประจำปีงบประมาณ 2564 (ตุลาคม - ธันวาคม 2563)	80
ตารางที่ 2.7	จำนวนคนงานไทยที่ได้รับอนุญาตให้เดินทางไปทำงานต่างประเทศ จำแนกตามประเภทอาชีพที่ไปทำงาน ที่ราชอาณาจักร ไตรมาสที่ 1 ประจำปีงบประมาณ 2564 (ตุลาคม - ธันวาคม 2563)	86
3. การแนะแนวและการส่งเสริมการประกอบอาชีพ		
ตารางที่ 3.1	การแนะแนวอาชีพเพื่อการมีงานทำ จำแนกตามจังหวัด ที่ราชอาณาจักร ไตรมาสที่ 1 ประจำปีงบประมาณ 2564 (ตุลาคม - ธันวาคม 2563)	87
ตารางที่ 3.2	การแนะแนวอาชีพให้นักเรียน นักศึกษา ประชาชนทั่วไป และผู้ประกันตนกรณีว่างงาน จำแนกตามจังหวัด ที่ราชอาณาจักร ไตรมาสที่ 1 ประจำปีงบประมาณ 2564 (ตุลาคม - ธันวาคม 2563)	92
ตารางที่ 3.3	แนะแนวอาชีพและส่งเสริมอาชีพให้เด็กและเยาวชนในสถานพินิจ ผู้ถูกคุมประพฤติ และผู้ต้องขัง จำแนกตามจังหวัด ที่ราชอาณาจักร ไตรมาสที่ 1 ประจำปีงบประมาณ 2564 (ตุลาคม - ธันวาคม 2563)	97
ตารางที่ 3.4	การส่งเสริมการมีงานทำให้ทหารกองประจำการ ที่จะปลดเป็นทหารกองหนุน จำแนกตามจังหวัด ที่ราชอาณาจักร ไตรมาสที่ 1 ประจำปีงบประมาณ 2564 (ตุลาคม - ธันวาคม 2563)	102

สารบัญ (ต่อ)

หน้า

ตารางที่ 3.5	สร้างเครือข่ายการแนะแนวอาชีพ จำแนกตามจังหวัด ทวีราชอาณาจักร ไตรมาสที่ 1 ประจำปีงบประมาณ 2564 (ตุลาคม - ธันวาคม 2563)	108
ตารางที่ 3.6	ศูนย์ตรีเทพเพื่อการจ้างงานครบวงจร จำแนกตามจังหวัด ไตรมาสที่ 1 ประจำปีงบประมาณ 2564 (ตุลาคม - ธันวาคม 2563)	112
ตารางที่ 3.7	การเพิ่มอาชีพ เพิ่มรายได้ จำแนกตามจังหวัด ทวีราชอาณาจักร ไตรมาสที่ 1 ประจำปีงบประมาณ 2564 (ตุลาคม - ธันวาคม 2563)	116
ตารางที่ 3.8	ส่งเสริมการรับงานไปทำที่บ้าน จำแนกตามจังหวัด ทวีราชอาณาจักร ไตรมาสที่ 1 ประจำปีงบประมาณ 2564 (ตุลาคม - ธันวาคม 2563)	122
ตารางที่ 3.9	แนะแนวอาชีพเพื่อการทำงานในพื้นที่เขตพัฒนาพิเศษภาคตะวันออก จำแนกตามจังหวัด ทวีราชอาณาจักร ไตรมาสที่ 1 ประจำปีงบประมาณ 2564 (ตุลาคม - ธันวาคม 2563)	127
ตารางที่ 3.10	วันมหกรรมอาชีพ จำแนกตามจังหวัด ทวีราชอาณาจักร ไตรมาสที่ 1 ประจำปีงบประมาณ 2564 (ตุลาคม - ธันวาคม 2563)	128
ตารางที่ 3.11	พัฒนาศักยภาพผู้สูงอายุสู่การเป็นวิทยากรถ่ายทอดภูมิปัญญา จำแนกตามจังหวัด ทวีราชอาณาจักร ไตรมาสที่ 1 ประจำปีงบประมาณ 2564 (ตุลาคม - ธันวาคม 2563)	132
ตารางที่ 3.12	ส่งเสริมการประกอบอาชีพอิสระให้ผู้สูงอายุ จำแนกตามจังหวัด ทวีราชอาณาจักร ไตรมาสที่ 1 ประจำปีงบประมาณ 2564 (ตุลาคม - ธันวาคม 2563)	138
4. การเผยแพร่ข้อมูลข่าวสารตลาดแรงงาน		
ตารางที่ 4.1	การให้บริการข้อมูลข่าวสารตลาดแรงงาน จำแนกตามจังหวัด ทวีราชอาณาจักร ไตรมาสที่ 1 ประจำปีงบประมาณ 2564 (ตุลาคม - ธันวาคม 2563)	143

สารบัญ (ต่อ)

หน้า

5. การจัดระบบการทำงานของคนต่างด้าว

ตารางที่ 5.1	จำนวนคนต่างด้าวที่ยื่นคำขอและได้รับอนุญาตให้ทำงาน จำแนกตามจังหวัด ทวีราชอาณาจักร ไตรมาสที่ 1 ประจำปีงบประมาณ 2564 (ตุลาคม - ธันวาคม 2563)	150
--------------	---	-----

ตารางที่ 5.2	จำนวนคนต่างด้าวประเภทจำเป็นเร่งด่วน ประเภททั่วไป และประเภทนำเข้าตาม MOU ที่ยื่นคำขอและได้รับอนุญาตให้ทำงาน จำแนกตามจังหวัด ทวีราชอาณาจักร ไตรมาสที่ 1 ประจำปีงบประมาณ 2564 (ตุลาคม - ธันวาคม 2563)	155
--------------	---	-----

ตารางที่ 5.3	จำนวนคนต่างด้าวประเภทส่งเสริมการลงทุน และประเภทชนกลุ่มน้อย ที่ยื่นคำขอและได้รับอนุญาตให้ทำงาน จำแนกตามจังหวัด ทวีราชอาณาจักร ไตรมาสที่ 1 ประจำปีงบประมาณ 2564 (ตุลาคม - ธันวาคม 2563)	159
--------------	--	-----

ตารางที่ 5.4	การออกใบอนุญาตทำงานให้ผู้เชี่ยวชาญ ที่ยื่นคำขอและได้รับอนุญาตให้ทำงาน จำแนกตามจังหวัด ทวีราชอาณาจักร ไตรมาสที่ 1 ประจำปีงบประมาณ 2564 (ตุลาคม - ธันวาคม 2563)	163
--------------	--	-----

6. การตรวจสอบและคุ้มครองคนหางาน

ตารางที่ 6.1	การรับเรื่องร้องทุกข์และช่วยเหลือคนหางาน ในประเทศและต่างประเทศ ตามพระราชบัญญัติจัดหางานฯ พ.ศ.2528 จำแนกตามจังหวัด ทวีราชอาณาจักร ไตรมาสที่ 1 ประจำปีงบประมาณ 2564 (ตุลาคม - ธันวาคม 2563)	165
--------------	--	-----

ตารางที่ 6.2	การรับเรื่องร้องทุกข์และช่วยเหลือคนหางาน ตามพระราชบัญญัติจัดหางานฯ พ.ศ.2528 จำแนกตามกรณีบริษัทจัดหางาน กรณีสาย / นายหน้าเถื่อน และตามจังหวัด ทวีราชอาณาจักร ไตรมาสที่ 1 ประจำปีงบประมาณ 2564 (ตุลาคม - ธันวาคม 2563)	169
--------------	--	-----

รายงานผลการปฏิบัติงาน

กรมการจัดหางาน

ไตรมาสที่ 1 (ตุลาคม – ธันวาคม 2563)

กรมการจัดหางานมีภารกิจหลักที่สำคัญ ประกอบด้วย การให้บริการจัดหางานในประเทศ การแนะแนวและการส่งเสริมการประกอบอาชีพ การเผยแพร่ข้อมูลข่าวสารตลาดแรงงาน การจัดส่งแรงงานไทยไปทำงานต่างประเทศ การตรวจสอบ และการคุ้มครองคนหางาน และการจัดระบบการทำงานของคนต่างด้าว โดยในช่วงไตรมาสที่ 1 (ตุลาคม – ธันวาคม 2563) ของปีงบประมาณ 2564 มีผลการดำเนินงาน ดังนี้

1. การจัดหางานในประเทศ

การให้บริการจัดหางานในประเทศ เพื่อส่งเสริมให้ประชาชนวัยทำงานได้มีงานทำ มีรายได้ที่เหมาะสม รับรู้ข้อมูลข่าวสารตลาดแรงงาน ลดปัญหาการว่างงานและการขาดแคลนแรงงาน โดยได้ดำเนินการในรูปแบบต่าง ๆ เพื่อให้บริการอย่างทั่วถึงและส่งเสริมการมีงานทำให้แก่ประชาชนทุกกลุ่มเป้าหมาย ได้แก่ การให้บริการจัดหางาน ณ ศูนย์บริการจัดหางานเพื่อคนไทย การให้บริการจัดหางานเคลื่อนที่ไปในพื้นที่ต่างๆ การจัดงานนัดพบแรงงาน การให้บริการจัดหางานแก่ผู้ประกันตนกรณีว่างงาน รวมไปถึงการให้บริการจัดหางานแก่กลุ่มคนพิเศษ ได้แก่ การจัดหางานให้นักเรียน นักศึกษา ในช่วงปิดเทอม ผู้พันโท ทหารกองประจำการที่จะปลดเป็นทหารกองหนุน เยาวชนในสถานพินิจฯ คนพิการ และผู้สูงอายุ จากการให้บริการจัดหางานของกรมการจัดหางานทั้งในส่วนกลางและส่วนภูมิภาค ในช่วงไตรมาสที่ 1 (ตุลาคม-ธันวาคม 2563) ของปีงบประมาณ 2564 มีผู้ลงทะเบียนสมัครงาน ผู้สมัครงานมาใช้บริการ ตำแหน่งงานว่าง และได้รับการบรรจุงาน ดังนี้

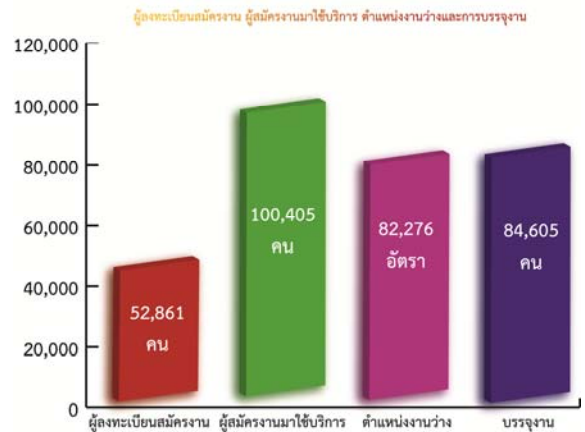

1.1 ผู้ลงทะเบียนสมัครงาน ในช่วงไตรมาสที่ 1 (ตุลาคม-ธันวาคม 2563) มีผู้ลงทะเบียนสมัครงานรวมทั้งสิ้น จำนวน 52,861 คน แยกเป็น เพศชาย จำนวน 24,184 คน (ร้อยละ 45.75) เพศหญิง จำนวน 28,677 คน (ร้อยละ 54.25) โดยจำแนกเป็น ส่วนกลาง คือ กรุงเทพมหานคร มีผู้ลงทะเบียนสมัครงาน จำนวน 12,630 คน (ร้อยละ 23.89) และส่วนภูมิภาค มีผู้ลงทะเบียนสมัครงาน จำนวน 40,231 คน (ร้อยละ 76.11) โดยในส่วนภูมิภาคมีผู้ลงทะเบียนสมัครงานจากภาคกลางมากที่สุด จำนวน 13,567 คน (ร้อยละ 25.66) จังหวัดในภาคกลางที่มีผู้ลงทะเบียนสมัครงานมากที่สุด คือระยอง รองลงมาคือ ภาคตะวันออกเฉียงเหนือ จำนวน 7,568 คน (ร้อยละ 14.32) จังหวัดในภาคตะวันออกเฉียงเหนือที่มีผู้ลงทะเบียนสมัครงานมากที่สุด คือ สุรินทร์ ภาคเหนือ จำนวน 7,024 คน (ร้อยละ 13.29) จังหวัดในภาคเหนือที่มีผู้ลงทะเบียนสมัครงานมากที่สุด คือ เชียงราย ภาคใต้ จำนวน 6,147 คน (ร้อยละ 11.63) จังหวัดในภาคใต้ที่มีผู้ลงทะเบียนสมัครงานมากที่สุด คือ สุราษฎร์ธานี และภาคที่มีผู้ลงทะเบียนสมัครงานน้อยที่สุด คือ ปริมณฑล มีผู้ลงทะเบียนสมัครงาน จำนวน 5,925 คน (ร้อยละ 11.21) ผู้ลงทะเบียนสมัครงานในปริมณฑลมากที่สุด คือ สมุทรสาคร (ตารางที่ 1.1) เมื่อเปรียบเทียบกับช่วงเวลาเดียวกันในไตรมาสที่ 1 (ตุลาคม-ธันวาคม 2563) ของปี 2564 พบว่า ผู้ลงทะเบียนสมัครงานเพิ่มขึ้น คิดเป็นร้อยละ 138.24 (จาก 22,188 คน เป็น 52,861 คน) ซึ่งเป็นการเพิ่มขึ้นในทุกภาค

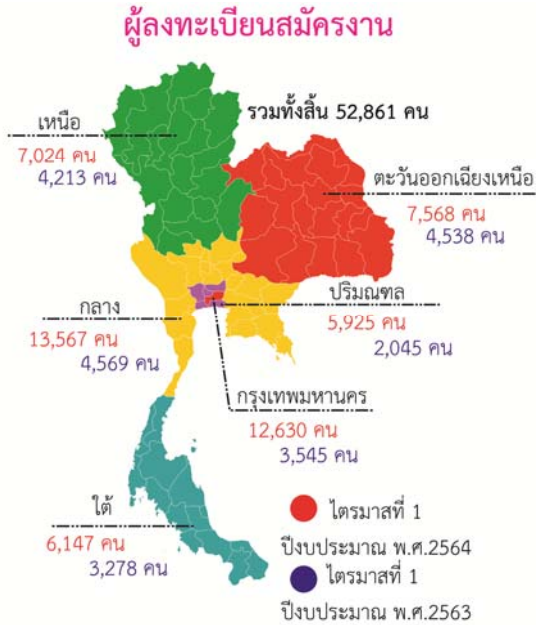

เมื่อพิจารณาผู้ลงทะเบียนสมัครงาน พบว่า เป็นผู้ที่มีวุฒิการศึกษาระดับมัธยมศึกษามากที่สุด จำนวน 26,200 คน คิดเป็นร้อยละ 49.56 ของผู้ลงทะเบียนสมัครงานทั้งหมด และประสงค์จะทำงานทำในประเภทอาชีพงานพื้นฐานมากที่สุด จำนวน 17,533 คน (ตารางที่ 1.2) ประเภทอาชีพงานพื้นฐานเป็นกลุ่มอาชีพในด้านต่าง ๆ ที่จำแนกเป็น 3 ด้าน คือ

(1) ด้านการขายและการให้บริการ เช่น งานทำความสะอาด ซักรีด รักษาความปลอดภัย ส่งเอกสาร ขนสัมภาระ เก็บขยะ กวาดถนน ยามรักษาการณ์ ส่งเอกสาร งานอ่านตัวเลขจาก มิเตอร์ งานขนสัมภาระ เป็นต้น

(2) ด้านเกษตร ประมง และงานอื่นๆที่เกี่ยวข้อง เช่น ตัดหญ้า เก็บผักผลไม้ เลี้ยงสัตว์ ทำความสะอาดโรงเรือน ไถและปราบพื้นที่เพื่อทำการเกษตร เพาะปลูกและจับสัตว์ เป็นต้น

(3) ด้านเหมืองแร่ ก่อสร้าง การผลิตและการขนส่ง เช่น การขุด ตัก ยก ปราบพื้นที่และเคลื่อนย้ายสิ่งของ การคัดเลือกและบรรจุสินค้าด้วยมือ เป็นต้น

ผู้ลงทะเบียนสมัครงานที่มีจำนวนมากในลำดับรองลงมา พบว่า เป็นผู้ที่มีวุฒิการศึกษาในระดับปริญญาตรี จำนวน 10,672 คน คิดเป็นร้อยละ 20.19

ของผู้ลงทะเบียนสมัครงานทั้งหมด โดยร้อยละ 35.35 ของผู้สำเร็จการศึกษาระดับปริญญาตรี ประสงค์จะทำงานทำในประเภทอาชีพ เสมียน เจ้าหน้าที่ มากที่สุด ซึ่งได้แก่ กลุ่มอาชีพเจ้าหน้าที่ประจำสำนักงาน เสมียนสำนักงาน และเจ้าหน้าที่บริการลูกค้า

นอกจากนั้นเป็นผู้ลงทะเบียนสมัครงานที่มีวุฒิการศึกษาระดับปวส. จำนวน 5,872 คน (ร้อยละ 11.11) ประถมศึกษาและต่ำกว่า จำนวน 5,263 คน (ร้อยละ 9.96) ปวช. จำนวน 4,549 คน (ร้อยละ 8.60) ปริญญาโท จำนวน 166 คน (ร้อยละ 0.31) อนุปริญญา จำนวน 130 คน (ร้อยละ 0.25) ปริญญาเอก จำนวน 9 คน (ร้อยละ 0.02) ของผู้ลงทะเบียนสมัครงานทั้งหมด ตามลำดับ

เมื่อจำแนกตามอายุของผู้ลงทะเบียนสมัครงาน พบว่า เป็นผู้ที่มีช่วงอายุระหว่าง 18-24 ปี มากที่สุดคือ จำนวน 21,659 คน (ร้อยละ 40.97) รองลงมา อายุระหว่าง 25-29 ปี จำนวน 12,514 คน (ร้อยละ 23.67) อายุระหว่าง 30-39 ปี จำนวน 10,412 คน (ร้อยละ 19.70) อายุระหว่าง 40-49 ปี จำนวน 5,289 คน (ร้อยละ 10.00) อายุระหว่าง 50-59 ปี จำนวน 2,092 คน (ร้อยละ 3.96) อายุระหว่าง 15-17 ปี จำนวน 585 คน (ร้อยละ 1.11) และอายุ 60 ปีขึ้นไป จำนวน 310 คน (ร้อยละ 0.59) ของผู้ลงทะเบียนสมัครงานทั้งหมดตามลำดับ (ตารางที่ 1.3)

1.2 ผู้สมัครงานมาใช้บริการจัดหางาน ในช่วงไตรมาสที่ 1 (ตุลาคม-ธันวาคม 2563) ของปีงบประมาณ 2564 มีผู้สมัครงานมาใช้บริการจัดหางานจำนวนทั้งหมด 100,405 คน แยกเป็น เพศชาย จำนวน 43,950 คน (ร้อยละ 43.77) เพศหญิง จำนวน 56,455 คน (ร้อยละ 56.23) และเมื่อเปรียบเทียบกับช่วงเวลาเดียวกันในไตรมาสที่ 1 ของปีงบประมาณ 2564 พบว่า ผู้สมัครงานมาใช้บริการจัดหางานเพิ่มขึ้น คิดเป็นร้อยละ 63.70 (จาก 61,334 คน เป็น 100,405 คน)



(ร้อยละ 12.96) ของตำแหน่งงานว่างทั้งหมดตามลำดับ (ตารางที่ 1.1)

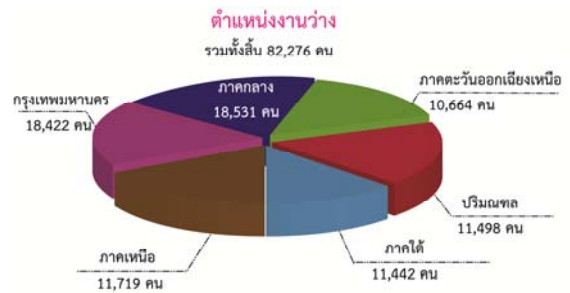

1.3 ตำแหน่งงานว่าง ในช่วงไตรมาสที่ 1 (ตุลาคม-ธันวาคม 2563) ของปีงบประมาณ 2564 มีตำแหน่งงานว่างที่สถานประกอบการ/นายจ้างต้องการให้จัดหาผู้สมัครงาน รวมทั้งสิ้น จำนวน 82,276 อัตรา แยกเป็น เพศชาย จำนวน 11,956 คน (ร้อยละ 14.53) เพศหญิง จำนวน 4,918 คน (ร้อยละ 5.98) และไม่ระบุเพศ จำนวน 65,402 คน (ร้อยละ 79.49) หากนำมาเปรียบเทียบกับช่วงเวลาเดียวกันในไตรมาสที่ 1 (ตุลาคม-ธันวาคม 2563) ของปีงบประมาณ 2564 พบว่า ตำแหน่งงานเพิ่มขึ้นร้อยละ 33.66 (จาก 61,554 คน เป็น 82,276 คน) สถานประกอบการที่มาใช้บริการจัดหางานของกรมการจัดหางาน จำแนกเป็น ส่วนกลางและส่วนภูมิภาค ส่วนกลางคือ กรุงเทพมหานคร มีตำแหน่งงานว่าง จำนวน 18,422 อัตรา (ร้อยละ 22.39) สำหรับในส่วนภูมิภาค มีตำแหน่งงานว่าง จำนวน 63,854 อัตรา (ร้อยละ 77.61) โดยภาคที่นายจ้าง/สถานประกอบการแจ้งความต้องการแรงงานมากที่สุด คือ ภาคกลาง จำนวน 18,531 อัตรา (ร้อยละ 22.52) รองลงมา คือ ภาคเหนือ จำนวน 11,719 อัตรา (ร้อยละ 14.24) ปริมณฑล จำนวน 11,498 อัตรา (ร้อยละ 13.98) ภาคใต้ จำนวน 11,442 อัตรา (ร้อยละ 13.91) และ ภาคตะวันออกเฉียงเหนือ จำนวน 10,664 อัตรา

ประเภทอาชีพที่นายจ้าง/สถานประกอบการแจ้งความต้องการมากที่สุด 3 ลำดับแรก คือ อาชีพงานพื้นฐาน จำนวน 37,042 คน (ร้อยละ 45.02) อาชีพรองลงมา คือ ช่างเทคนิคและผู้ปฏิบัติงานที่เกี่ยวข้อง จำนวน 11,428 คน (ร้อยละ 13.89) และพนักงานบริการ พนักงานขายในร้านค้าและตลาด จำนวน 10,362 อัตรา (ร้อยละ 12.59) ตามลำดับ นอกจากนี้ นายจ้าง/สถานประกอบการที่มาแจ้งความต้องการแรงงานกับกรมการจัดหางาน มีความต้องการแรงงานที่มีวุฒิการศึกษาระดับมัธยมศึกษามากที่สุด คือ จำนวน 25,972 อัตรา (ร้อยละ 31.57) (ตารางที่ 1.6) เมื่อเปรียบเทียบกับช่วงเวลาเดียวกันในไตรมาสที่ 1 ของปีงบประมาณ 2563 พบว่า นายจ้าง/สถานประกอบการมีความต้องการแรงงานเพิ่มขึ้นทุกตำแหน่ง ยกเว้น ตำแหน่งช่างเทคนิคและผู้ปฏิบัติงานที่เกี่ยวข้อง ผู้ปฏิบัติงานโดยใช้ฝีมือในธุรกิจต่างๆ ผู้ปฏิบัติงานในโรงงาน ผู้ควบคุมเครื่องจักรและผู้ปฏิบัติงานด้านการประกอบการ และผู้ฝึกงาน ที่มีความต้องการแรงงานลดลง

เมื่อแยกตามอายุ พบว่า นายจ้าง/สถานประกอบการมีความต้องการแรงงานในช่วงอายุระหว่าง 18 -24 ปี มากที่สุด จำนวน 28,337 อัตรา (ร้อยละ 34.44) รองลงมา อายุระหว่าง 25-29 ปี จำนวน 20,964 อัตรา (ร้อยละ 25.48) อายุระหว่าง 30-39 ปี จำนวน 16,328 อัตรา (ร้อยละ 19.85) อายุระหว่าง 40-49 ปี จำนวน 11,430 อัตรา (ร้อยละ 13.89) อายุระหว่าง 50-59 ปี จำนวน 4,778 อัตรา (ร้อยละ 5.81) อายุ 60 ปีขึ้นไป จำนวน 266 อัตรา

(ร้อยละ 0.32) และอายุ 15-17 ปี จำนวน 173 อัตรา (ร้อยละ 0.21) ของตำแหน่งงานว่างทั้งหมดตามลำดับ (ตารางที่ 1.7)

1.4 การบรรจุนงาน ในช่วงไตรมาสที่ 1 (ตุลาคม-ธันวาคม 2563) ของปีงบประมาณ 2564 การให้บริการจัดหางานของกรมการจัดหางานมีผู้ได้รับการบรรจุนงานทั้งหมด จำนวน 84,605 คน คิดเป็นร้อยละ 84.26 ของผู้สมัครงานที่มาใช้บริการจัดหางาน แยกเป็น เพศชาย จำนวน 37,963 คน (ร้อยละ 44.87) เพศหญิง จำนวน 46,642 คน (ร้อยละ 55.13) (ตารางที่ 1.1) เมื่อเปรียบเทียบกับช่วงเวลาเดียวกันในไตรมาสที่ 1 ของปีงบประมาณ 2563 พบว่า ผู้ได้รับการบรรจุนงานเพิ่มขึ้น ร้อยละ 56.01 (จาก 54,230 คน เป็น 84,605 คน)

เมื่อแยกการบรรจุนงานตามระดับการศึกษา พบว่า ผู้ที่ได้รับการบรรจุนงานมีวุฒิการศึกษา ระดับมัธยมศึกษามากที่สุด จำนวน 39,676 คน (ร้อยละ 46.90) รองลงมา ระดับปริญญาตรี จำนวน 16,118 คน (ร้อยละ 19.05) ระดับประถมศึกษาและต่ำกว่า จำนวน 12,887 คน (ร้อยละ 15.23) ระดับปวส. จำนวน 9,201 คน (ร้อยละ 10.88) ระดับปวช. จำนวน 6,206 คน (ร้อยละ 7.33) ระดับปริญญาโท จำนวน 275 คน (ร้อยละ 0.32) ระดับอนุปริญญา จำนวน 237 คน (ร้อยละ 0.28) และระดับปริญญาเอก จำนวน 5 คน (ร้อยละ 0.01) ของผู้ได้รับการบรรจุนงานทั้งหมด (ตารางที่ 1.10)

หากแยกการบรรจุนงานตามอายุ พบว่า ผู้ได้รับการบรรจุนงานมากที่สุด คือช่วงอายุระหว่าง 30 -39 ปี จำนวน 25,505 คน (ร้อยละ 30.15) รองลงมา ช่วงอายุระหว่าง 18 - 24 ปี จำนวน 21,771 คน (ร้อยละ 25.73) อายุระหว่าง 25-29 ปี จำนวน 18,748 คน (ร้อยละ 22.16) อายุระหว่าง 40-49 ปี จำนวน 13,609 คน (ร้อยละ 16.09) อายุระหว่าง 50-59 ปี จำนวน 4,276 คน (ร้อยละ 5.05) อายุระหว่าง 15-17 ปี จำนวน 427 คน (ร้อยละ 0.50) และอายุ 60 ปีขึ้นไป จำนวน 269 คน (ร้อยละ 0.32) ของจำนวนผู้ได้รับการบรรจุนงานทั้งหมดตามลำดับ(ตารางที่ 1.11) เมื่อเปรียบเทียบกับ

ช่วงเวลาเดียวกันในไตรมาสที่ 1 ของปีงบประมาณ 2563 พบว่า ในไตรมาสที่ 1 ของปีงบประมาณ 2564 ทุกช่วงอายุได้รับการบรรจุนงานเพิ่มขึ้น

และเมื่อแยกการบรรจุนงานตามประเภทอาชีพ พบว่า **ประเภทอาชีพที่ได้รับการบรรจุนงานมากที่สุด 3 ลำดับแรก คือ อาชีพงานพื้นฐาน จำนวน 43,168 คน (ร้อยละ 51.02)** รองลงมาคือ ช่างเทคนิคและผู้ปฏิบัติงานที่เกี่ยวข้อง จำนวน 10,636 คน (ร้อยละ 12.57) และพนักงานบริการ พนักงานขายในร้านค้าและตลาด จำนวน 10,548 คน (ร้อยละ 12.47)

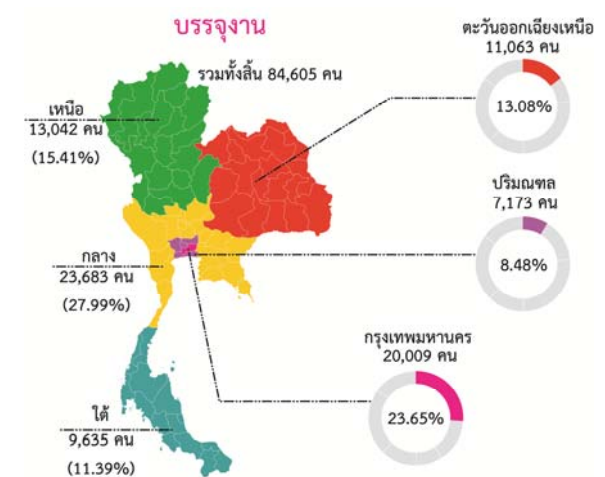

ประเภทอุตสาหกรรมที่มีการบรรจุนงานมากที่สุด 3 ลำดับแรก คือ อุตสาหกรรมการผลิต จำนวน 29,038 คน (ร้อยละ 39.34) รองลงมาอุตสาหกรรม การขายส่งและการขายปลีก การซ่อมแซมยานยนต์ และจักรยานยนต์ จำนวน 18,399 คน (ร้อยละ 21.75) และการบริหารราชการ การป้องกันประเทศ และการประกันสังคมภาคบังคับ จำนวน 5,982 คน (ร้อยละ 7.07) ซึ่งทั้ง 3 ประเภทอุตสาหกรรมดังกล่าว ผู้มีวุฒิ การศึกษาระดับมัธยมศึกษาได้รับการบรรจุนงานมากที่สุด (ตารางที่ 1.12)

เมื่อแยกการบรรจุนงานตามอายุและประเภท อุตสาหกรรมใน 3 ลำดับแรก พบว่า ผู้ที่มีช่วงอายุ ระหว่าง 30-39 ปี ได้รับการบรรจุนงานมากที่สุด จำนวน 25,505 คน (ร้อยละ 30.14) รองลงมา คือ อายุ ระหว่าง 18-24 ปี จำนวน 21,771 คน (ร้อยละ 25.73) และช่วงอายุระหว่าง 40-49 ปี จำนวน 13,609 คน (ร้อยละ 16.08) โดยทั้ง 3 ช่วงอายุ เป็นการบรรจุนงานใน

ประเภทอุตสาหกรรมการผลิตมากที่สุด (ตารางที่ 1.12)
เมื่อเปรียบเทียบกับช่วงเวลาเดียวกันในไตรมาสที่ 1 ของปี 2563 พบว่า ผู้ที่มีอายุระหว่าง 15-17 ปี ได้รับการบรรจุงานเพิ่มขึ้นมากที่สุด คิดเป็นร้อยละ 182.78 (จาก 151 คน เป็น 427 คน)

ตารางแสดงผู้ลงทะเบียนสมัครงาน ผู้สมัครงานมาใช้บริการ จัดหางาน ตำแหน่งงานว่าง และการบรรจุงาน จำแนกตาม ระดับการศึกษา

วุฒิการศึกษา	ผู้ลงทะเบียนสมัครงาน	ผู้สมัครงานมาใช้บริการจัดหางาน	ตำแหน่งงานว่าง	บรรจุงาน
รวม	52,861	100,405	82,276	84,605
ประถมศึกษาและต่ำกว่า	5,263	14,562	13,827	12,887
มัธยมศึกษา	26,200	43,227	25,972	39,676
ปวช.	4,549	7,400	11,419	6,206
- พาณิชย	868	1,215	0	0
- ช่าง	1,135	1,618	0	0
- อื่นๆ	2,546	4,567	11,419	6,206
ปวส.	5,872	10,840	11,547	9,201
- พาณิชย	1,300	2,066	0	0
- ช่าง	809	2,827	0	0
- อื่นๆ	4,273	5,947	11,547	9,201
อนุปริญญา	230	329	6,934	237
ปริญญาตรี	12,388	23,577	12,135	16,118
ปริญญาโท	207	456	342	275
ปริญญาเอก	9	14	100	5

1.5 การให้บริการจัดหางานของศูนย์บริการจัดหางานเพื่อคนไทย

กรมการจัดหางานได้มีการให้บริการประชาชนโดยนำเทคโนโลยีมาช่วยในการลดขั้นตอนการปฏิบัติงาน เพื่อให้ประชาชนได้รับความสะดวก รวดเร็ว สามารถสืบค้นข้อมูลด้วยตนเอง นอกจากนี้ ยังมีจุดการให้บริการ คนพิการ เพื่ออำนวยความสะดวกให้แก่คนพิการเป็นลำดับแรก มีการให้บริการตามระบบ Recruitment เพื่อคัดกรองผู้สมัครงานให้ได้งานทำตามความรู้ความสามารถ ทักษะ และประสบการณ์ของตนเอง รวมทั้งมีการให้บริการแนะแนวอาชีพ โดยการบริการ

ข้อมูลอาชีพ บริการทดสอบความพร้อมทางอาชีพ ด้วยตนเอง แนะนำอาชีพและให้คำปรึกษาอาชีพ ทั้งรายบุคคลและรายกลุ่ม มีการแสดงสินค้ากลุ่มผู้รับงานไปทำที่บ้าน และการประกอบอาชีพอิสระ โดยในช่วงไตรมาสที่ 1 (ตุลาคม-ธันวาคม 2563) ของปีงบประมาณ 2564 มีผู้ติดต่อขอรับบริการตามโครงการ ทั่วประเทศ รวมทั้งสิ้น จำนวน 72,471 คน โดยให้บริการ ณ กรุงเทพมหานคร จำนวน 17,769 คน คิดเป็นร้อยละ 24.52 ส่วนภูมิภาค จำนวน 54,702 คน คิดเป็นร้อยละ 75.48 ทั้งนี้ มีผู้ติดต่อขอรับบริการตามโครงการจากภาคกลางมากที่สุด จำนวน 21,506 คน คิดเป็นร้อยละ 29.67 จังหวัดในภาคกลางที่มีผู้ติดต่อขอรับบริการมากที่สุด คือ ระยอง รองลงมาคือ ภาคเหนือ จำนวน 11,714 คน คิดเป็นร้อยละ 16.16 จังหวัดในภาคเหนือที่มีผู้มาขอรับบริการ มากที่สุด คือ เชียงใหม่ ภาคตะวันออกเฉียงเหนือ จำนวน 8,960 คน คิดเป็นร้อยละ 12.36 จังหวัดในภาคตะวันออกเฉียงเหนือที่มีผู้มาขอรับบริการมากที่สุด คือ สุรินทร์ ภาคใต้ มีผู้มาขอรับบริการ จำนวน 7,137 คน คิดเป็นร้อยละ 9.85 จังหวัดในภาคใต้ที่มีผู้มาขอรับบริการมากที่สุด คือ นครศรีธรรมราช และปริมณฑลมีผู้มาขอรับบริการ จำนวน 5,385 คน คิดเป็นร้อยละ 7.43 จังหวัดในปริมณฑลที่มีผู้มาขอรับบริการมากที่สุด คือ สมุทรสาคร (ตารางที่ 1.17)



1.6 ประสานพลังภาครัฐ จัดหางานให้ผู้สูงอายุ

เป็นการส่งเสริมการมีงานทำและยกระดับคุณภาพชีวิตที่ดีของผู้สูงอายุ สร้างการรับรู้และความเข้าใจแก่นายจ้าง/สถานประกอบการในสถานการณ์

การก้าวเข้าสู่สังคมผู้สูงอายุของประเทศไทย เพื่อให้ผู้สูงอายุได้รับการส่งเสริมการประกอบอาชีพที่ตรงตามความต้องการมีส่วนร่วมในกิจกรรมและเข้าร่วมทางสังคมนำไปสู่การมีคุณภาพชีวิตที่ดี โดยดำเนินการสำรวจและรวบรวมข้อมูลผู้สูงอายุที่ต้องการประกอบอาชีพหรือทำงานซึ่งแจ้งความประสงค์ผ่านหน่วยงานในท้องถิ่น ได้แก่ เทศบาล องค์การบริหารส่วนตำบล และนำไปจัดทำทะเบียนผู้สูงอายุที่ต้องการประกอบอาชีพหรือทำงาน โดยในไตรมาสที่ 1 ของปีงบประมาณ 2564 (ตุลาคม – ธันวาคม 2563) พบว่า **ภาคที่มีผู้สูงอายุแจ้งความต้องการประกอบอาชีพหรือทำงานมากที่สุด คือ ภาคตะวันออกเฉียงเหนือ** จำนวน 699 คน (ร้อยละ 26.20) รองลงมา คือ ภาคเหนือ จำนวน 562 คน (ร้อยละ 21.06) ภาคกลาง จำนวน 537 คน (ร้อยละ 20.13) ภาคใต้ จำนวน 512 คน (ร้อยละ 19.19) กรุงเทพมหานคร จำนวน 214 คน (ร้อยละ 8.02) และปริมณฑล จำนวน 144 คน (ร้อยละ 5.40)

จัดประชุมนายจ้าง/สถานประกอบการ สร้างความรู้ ความเข้าใจ และสอบถามตำแหน่งงานว่าง โดยในไตรมาสที่ 1 ของปีงบประมาณ 2564 (ตุลาคม – ธันวาคม 2563) ประชุมนายจ้าง/สถานประกอบการ จำนวน 163 แห่ง

และเพิ่มโอกาสสร้างงาน สร้างความมั่นคงแก่ผู้สูงอายุ เป็นการ จัดหางานให้ผู้สูงอายุสร้างหลักประกันที่มั่นคงด้านรายได้ให้แก่ผู้สูงอายุ ทำให้ผู้สูงอายุมีงานทำ มีรายได้ มีความมั่นคงในชีวิต โดยในไตรมาสที่ 1 ของปีงบประมาณ 2564 (ตุลาคม – ธันวาคม 2563) มีผู้สูงอายุสมัครขอรับบริการทั้งสิ้น จำนวน 204 คน จำแนกเป็น ภาคกลางจำนวน 43 คน (ร้อยละ 21.08) ภาคตะวันออกเฉียงเหนือ จำนวน 43 คน (ร้อยละ 21.08) ปริมณฑล จำนวน 33 คน (ร้อยละ 16.18) ภาคเหนือ จำนวน 30 คน (ร้อยละ 14.70) ภาคใต้ จำนวน 29 คน (ร้อยละ 14.21) และ กรุงเทพมหานคร จำนวน 26 คน (ร้อยละ 12.75) (ตารางที่ 1.18)

1.7 โครงการ 1 อำเภอ 1 ภูมิปัญญา

เป็นโครงการที่ส่งเสริมให้ผู้สูงอายุมีโอกาสมีงานทำ มีอาชีพ มีรายได้ สามารถพึ่งพาตนเอง และมีความสุขในการทำงาน โดยการคัดเลือกผู้สูงอายุที่มีทักษะและองค์ความรู้ด้านภูมิปัญญาท้องถิ่นในสาขาต่าง ๆ และได้ขึ้นทะเบียนงานกับกรมการจัดหางาน เข้าร่วมโครงการเป็นวิทยากรถ่ายทอดองค์ความรู้ให้กับคนในชุมชนหรือบุคคลที่สนใจ เพื่อเป็นการสร้างคุณค่าและความภาคภูมิใจให้กับผู้สูงอายุ โดยในไตรมาสที่ 1 ของปีงบประมาณ 2564 (ตุลาคม – ธันวาคม 2563) มีผู้สูงอายุที่ได้รับการจ้างงานจำนวน 7 คน และมีผู้ได้รับการถ่ายทอดองค์ความรู้จำนวน 70 คน **ภาคที่มีการจ้างงานผู้สูงอายุตามโครงการ 1 อำเภอ 1 ภูมิปัญญามากที่สุด คือ ภาคกลาง จำนวน 55 คน** โดยเป็นจังหวัดที่มีการจ้างงานผู้สูงอายุตามโครงการดังกล่าว จำนวน 5 จังหวัด ๆ ละ 11 คน คือ จังหวัดอ่างทอง ตรวศระแก้ว ราชบุรี และสมุทรสงคราม ทั้งนี้ มีผู้ได้รับการถ่ายทอดองค์ความรู้ทั้งสิ้น จำนวน 70 คน (ตารางที่ 1.19)

2. การจัดหางานต่างประเทศ

เป็นการให้บริการจัดหางานต่างประเทศ เพื่อจัดส่งแรงงานไทยไปทำงานต่างประเทศ รวมทั้งคุ้มครองสิทธิประโยชน์ต่าง ๆ ให้แรงงานไทยได้รับค่าจ้างที่เป็นธรรม มีสภาพความเป็นอยู่และสภาพการทำงานที่เหมาะสม โดยดำเนินการพิจารณาคำขออนุญาตให้ผู้ได้รับอนุญาตจัดหางาน รับสมัครและประกาศรับสมัครคนหางานเป็นการล่วงหน้า พิจารณาคำขออนุญาตจัดส่งคนหางานไปทำงานต่างประเทศ นายจ้างขอพาลูกจ้างไปทำงาน/ฝึกงานในต่างประเทศ รับแจ้งการเดินทางกลับไปทำงานต่างประเทศ อบรมคนหางานก่อนเดินทางไปทำงานต่างประเทศ รวมทั้งจัดทำโครงการต่าง ๆ เพื่อส่งเสริมให้แรงงานไทยมีงานทำ และมีรายได้จากการไปทำงานต่างประเทศ ในช่วงไตรมาสที่ 1 (ตุลาคม-ธันวาคม 2563) ของปีงบประมาณ 2564 มีผลการดำเนินงาน ดังนี้

2.1 คนหางานลงทะเบียนเพื่อไปทำงานต่างประเทศ

ในช่วงไตรมาสที่ 1 (ตุลาคม-ธันวาคม 2563) มีคนหางานมาลงทะเบียนเพื่อไปทำงานต่างประเทศ รวมทั้งสิ้น จำนวน 11,932 คน แยกเป็น เพศชาย 7,659 คน (ร้อยละ 64.19) เพศหญิง 4,273 คน (ร้อยละ 35.81) เมื่อเปรียบเทียบกับช่วงเวลาเดียวกันในไตรมาสที่ 1 ของปีงบประมาณ 2563 พบว่าคนหางานลงทะเบียนเพื่อไปทำงานต่างประเทศลดลง (จาก 24,183 คน เป็น 11,932 คน) คิดเป็นร้อยละ 50.66 โดยในไตรมาสที่ 1 ของปีงบประมาณ 2564 คนหางานลงทะเบียนจากภาคตะวันออกเฉียงเหนือมากที่สุด จำนวน 7,441 คน (ร้อยละ 62.36) โดยจังหวัดที่มีคนหางานลงทะเบียนเพื่อไปทำงานต่างประเทศมากที่สุด คือ จังหวัดอุดรธานี จำนวน 1,679 คน (ร้อยละ 14.07) รองลงมา คือ นครราชสีมา จำนวน 851 คน (ร้อยละ 7.13) สกลนคร จำนวน 674 คน (ร้อยละ 5.65) ขอนแก่น จำนวน 651 คน (ร้อยละ 5.46) และบุรีรัมย์ จำนวน 444 คน (ร้อยละ 3.72) ของจำนวนคนหางานที่ลงทะเบียนเพื่อไปทำงานต่างประเทศทั้งหมดตามลำดับ ส่วนที่เหลือลงทะเบียนจากจังหวัดอื่นๆ รวมจำนวน 7,633 คน (ร้อยละ 63.97) (ตารางที่ 2.1) และในจำนวนคนหางานที่ลงทะเบียนเพื่อไปทำงานต่างประเทศ พบว่า มีวุฒิการศึกษาระดับมัธยมศึกษามากที่สุด คือ จำนวน 6,668 คน (ร้อยละ 55.89) รองลงมา คือ ระดับปริญญาตรี จำนวน 1,987 คน (ร้อยละ 16.65) และปวส. จำนวน 1,431 คน (ร้อยละ 11.99) นอกนั้นเป็นวุฒิการศึกษาในระดับอื่นๆ จำนวน 1,846 คน (ร้อยละ 15.47) (ตารางที่ 2.2)

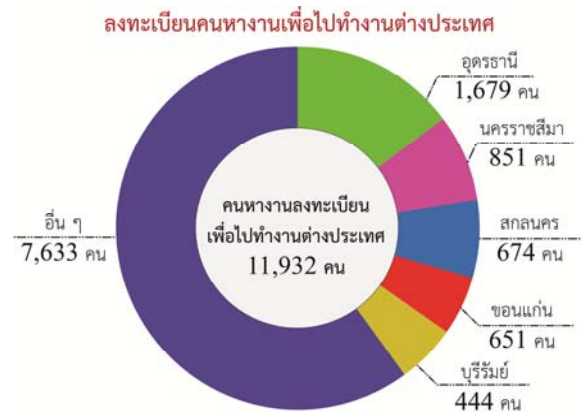

2.2 การอบรมคนหางานก่อนเดินทางไปทำงานต่างประเทศ

ในช่วงไตรมาสที่ 1 (ตุลาคม-ธันวาคม 2563) ได้อบรมคนหางานก่อนเดินทางไปทำงานต่างประเทศ จำนวน 8,268 คน โดยคนหางานเข้ารับการอบรมที่กรุงเทพมหานครมากที่สุด จำนวน 6,962 คน (ร้อยละ 84.21) รองลงมา คือ อุดรธานี จำนวน 399 คน (ร้อยละ 4.83) ชลบุรี จำนวน 355 คน (ร้อยละ 4.29) ลำพูน จำนวน 179 คน (ร้อยละ 2.16) และระยอง จำนวน 145 คน (ร้อยละ 1.75) ของจำนวนคนหางานที่เข้ารับการอบรมก่อนการเดินทางไปทำงานต่างประเทศทั้งหมดตามลำดับ ส่วนที่เหลือ จำนวน 228 คน (ร้อยละ 2.76) อบรมที่จังหวัดอื่นๆ (ตารางที่ 2.3) เมื่อเปรียบเทียบกับช่วงเวลาเดียวกันในไตรมาสที่ 1 ของปีงบประมาณ 2563 พบว่าการอบรมคนหางานก่อนเดินทางไปทำงานต่างประเทศลดลง (จาก 9,844 คน เป็น 8,268 คน) คิดเป็นร้อยละ 16.01

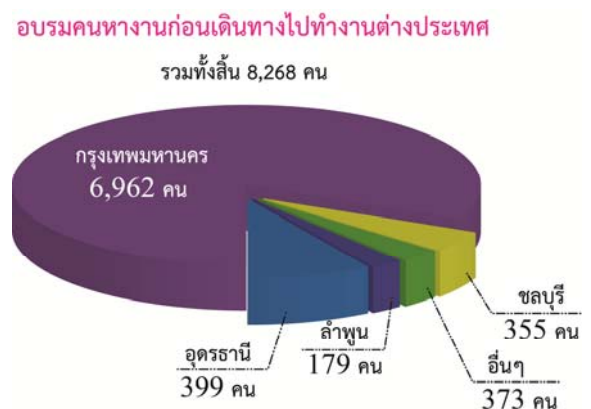

2.3 การจัดส่งแรงงานไทยไปทำงานต่างประเทศ

ในช่วงไตรมาสที่ 1 (ตุลาคม-ธันวาคม 2563) มีแรงงานไทยที่ได้รับอนุญาตให้เดินทางไปทำงานต่างประเทศ รวมทั้งหมด จำนวน 9,920 คน เมื่อเปรียบเทียบกับช่วงเวลาเดียวกันในไตรมาสที่ 1 ของปีงบประมาณ 2564 พบว่า มีจำนวนลดลง (จาก 24,183 คน เป็น 9,920 คน) คิดเป็นร้อยละ 58.98 โดยจังหวัดที่มีคนหางานมาติดต่อขออนุญาตเดินทางไปทำงานต่างประเทศมากที่สุด คือ กรุงเทพมหานคร จำนวน 8,714 คน (ร้อยละ 87.84) และเป็นคนหางานที่มาขออนุญาตเดินทางไปทำงานต่างประเทศจากจังหวัดในส่วนภูมิภาค จำนวน 1,206 คน (ร้อยละ 12.16) ซึ่งเป็นคนหางานจากภาคกลางมากที่สุด จำนวน 456 คน (ร้อยละ 4.60) รองลงมา คือ ภาคตะวันออกเฉียงเหนือ จำนวน 318 คน (ร้อยละ 3.21) ภาคเหนือ จำนวน 296 คน (ร้อยละ 2.98) ปริมาณล จำนวน 88 คน (ร้อยละ 0.89) และภาคใต้ จำนวน 48 คน (ร้อยละ 0.48) ของจำนวนคนหางานไทยที่ได้รับอนุญาตให้เดินทางไปทำงานต่างประเทศ (ตารางที่ 2.4)

จำนวนแรงงานไทยที่ได้รับอนุญาตให้เดินทางไปทำงานต่างประเทศพบว่า ได้เดินทางไปทำงานต่างประเทศโดยบริษัทจัดหางานเป็นผู้จัดส่ง จำนวน 5,794 คน (ร้อยละ 58.41) กรมการจัดหางานจัดส่ง จำนวน 1,619 คน (ร้อยละ 16.32) คนงานแจ้งเดินทางไปทำงานด้วยตนเอง จำนวน 618 คน (ร้อยละ 6.23) นายจ้างพาลูกจ้างไปทำงาน จำนวน 832 คน (ร้อยละ 8.39) นายจ้างพาลูกจ้างไปฝึกงาน จำนวน 366 คน (ร้อยละ 3.69) และ RE-ENTRY จำนวน 691 คน (ร้อยละ 6.96) (ตารางที่ 2.4)

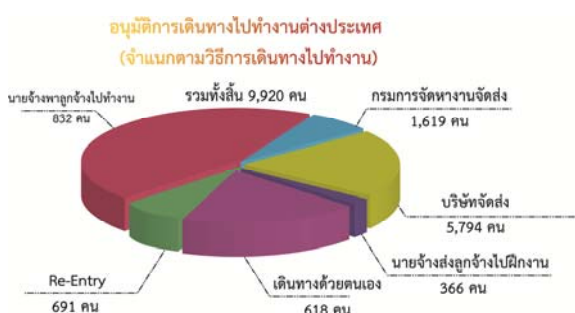

แรงงานไทยที่ได้รับอนุญาตให้เดินทางไปทำงานต่างประเทศ ส่วนใหญ่เดินทางไปทำงานในประเทศได้วันมากที่สุด จำนวน 4,490 คน (ร้อยละ 45.26) รองลงมา คือ อิสราเอล จำนวน 1,567 คน (ร้อยละ 15.79) ญี่ปุ่น จำนวน 1,457 คน (ร้อยละ 14.69) ลาว จำนวน 334 คน (ร้อยละ 3.37) และกัมพูชา จำนวน 241 คน (ร้อยละ 2.43) ของจำนวนผู้ได้รับอนุญาตให้เดินทางไปทำงานต่างประเทศทั้งหมดตามลำดับ นอกนั้นเดินทางไปประเทศอื่น ๆ รวมจำนวน 1,831 คน (ร้อยละ 18.46) (ตารางที่ 2.6)

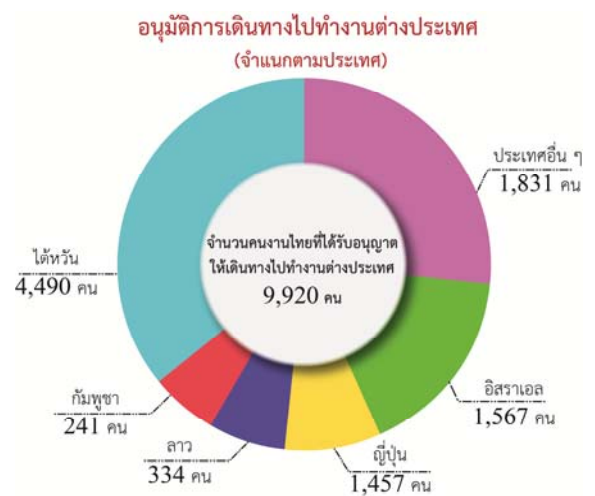

เมื่อพิจารณาจำนวนแรงงานไทยที่ได้รับอนุญาตให้เดินทางไปทำงานต่างประเทศ พบว่า ประเภทอาชีพที่แรงงานไทยเดินทางไปทำงานต่างประเทศมากที่สุด คือ ผู้ปฏิบัติงานในโรงงาน ผู้ควบคุมเครื่องจักร และผู้ปฏิบัติงานด้านการประกอบ จำนวน 4,510 คน (ร้อยละ 45.46) รองลงมา คือ ผู้ปฏิบัติงานฝีมือด้านการเกษตรและประมง จำนวน 1,941 คน (ร้อยละ 19.57) อาชีพงานพื้นฐาน จำนวน 1,284 คน (ร้อยละ 12.94) ผู้ปฏิบัติงานโดยใช้ฝีมือในธุรกิจต่าง ๆ จำนวน 1,080 คน (ร้อยละ 10.89) ช่างเทคนิคและผู้ปฏิบัติงานที่เกี่ยวข้อง จำนวน 355 คน (ร้อยละ 3.58) นอกนั้นเป็นประเภทอาชีพอื่น ๆ จำนวน 750 คน (ร้อยละ 7.56) (ตารางที่ 2.7)

3. การแนะแนวและส่งเสริม การประกอบอาชีพ

การแนะแนวและส่งเสริมการประกอบอาชีพเป็นการดำเนินการเพื่อให้ นักเรียน นักศึกษา ผู้ที่อยู่ในวัยทำงาน และผู้กำลังเข้าสู่ตลาดแรงงานมีความรู้ความสามารถ และทราบความถนัดในการประกอบอาชีพของแต่ละคน โดยให้การแนะแนวอาชีพแก่นักเรียน นักศึกษา และประชาชนทั่วไป รวมทั้งส่งเสริมการประกอบอาชีพอิสระโดยการสาธิตอาชีพ และทดลองปฏิบัติ ส่งเสริมการมีงานทำให้ทหารกองประจำการ จัดงานมหกรรมสร้างงาน สร้างอาชีพ ๖ งานวันแนะแนวอาชีพ และจัดประชุม / สัมมนาครูแนะแนวอาชีพ ซึ่งในไตรมาสที่ 1 ของปีงบประมาณ 2564 (ตุลาคม-ธันวาคม 2563) กรมการจัดหางานได้ดำเนินการแนะแนวอาชีพเพื่อการมีงานทำให้กับกลุ่มเป้าหมายต่าง ๆ ซึ่งประกอบด้วย นักเรียน นักศึกษา ผู้ประกันตนกรณีว่างงาน ประชาชนทั่วไป เด็กและเยาวชนในสถานพินิจ ผู้ถูกคุมประพฤติ และผู้ต้องขัง และทหารกองประจำการที่จะปลดเป็นทหารกองหนุน รวมทั้งสิ้น จำนวน 68,535 คน (ตารางที่ 3.1) โดยมีผลการดำเนินงาน จำแนกได้ดังนี้

3.1 การแนะแนวอาชีพให้แก่ นักเรียน นักศึกษา ประชาชนทั่วไป และผู้ประกันตนกรณีว่างงาน

ในไตรมาสที่ 1 ของปีงบประมาณ 2564 (ตุลาคม-ธันวาคม 2563) ได้มีการให้บริการแนะแนวอาชีพให้แก่ นักเรียน นักศึกษา ประชาชน และผู้ประกันตนกรณีว่างงาน รวมทั้งสิ้น จำนวน 64,765 คน แยกเป็น เพศชาย จำนวน 29,324 คน เพศหญิง จำนวน 35,441 คน ทั้งนี้ ได้แนะแนวอาชีพให้แก่ นักเรียน นักศึกษาทุกระดับ จำนวน 40,459 คน แยกเป็น เพศชาย จำนวน 18,453 คน เพศหญิง จำนวน 22,006 คน ประชาชนทั่วไป จำนวน 8,050 คน แยกเป็น เพศชาย จำนวน 3,708 คน เพศหญิง จำนวน 4,342 คน และผู้ประกันตนกรณีว่างงาน จำนวน 16,256 คน แยกเป็น เพศชาย จำนวน 7,163 คน เพศหญิง จำนวน

9,093 คน (ตารางที่ 3.2) เมื่อเปรียบเทียบกับช่วงเวลาเดียวกันในไตรมาสที่ 1 ของปีงบประมาณ 2563 พบว่าการแนะแนวอาชีพให้แก่ นักเรียน นักศึกษา ประชาชนและผู้ประกันตนกรณีว่างงานลดลง (จาก 102,789 คน เป็น 64,765 คน) คิดเป็นร้อยละ 36.99

แนะแนวอาชีพให้แก่ นักเรียน นักศึกษา ประชาชนทั่วไป และผู้ประกันตนกรณีว่างงาน

หน่วยนับ : คน



3.2 การแนะแนวอาชีพและส่งเสริมอาชีพให้เด็กและเยาวชนในสถานพินิจ ผู้ถูกคุมประพฤติ และผู้ต้องขัง

ในไตรมาสที่ 1 ของปีงบประมาณ 2564 (ตุลาคม-ธันวาคม 2563) ได้จัดกิจกรรมแนะแนวอาชีพให้เด็กและเยาวชนในสถานพินิจได้ประกอบอาชีพตามความรู้ ความสามารถและความสนใจของตนเอง โดยการแนะแนวอาชีพ ทดสอบความถนัดทางอาชีพ และสาธิตการประกอบอาชีพอิสระ ซึ่งมีผู้เข้าร่วมกิจกรรม จำนวน 1,907 คน แยกเป็น เพศชาย จำนวน 1,187 คน เพศหญิง จำนวน 720 คน รับคำปรึกษาแนะแนวอาชีพ จำนวน 1,591 คน ทดสอบวัดบุคลิกภาพ จำนวน 1,332 คน เข้ารับฟังบรรยาย จำนวน 1,907 คน และเข้าร่วมส่งเสริมอาชีพและทดลองปฏิบัติ จำนวน 1,595 คน (ตารางที่ 3.3) เมื่อเปรียบเทียบกับช่วงเวลาเดียวกันในไตรมาสที่ 1 ของปีงบประมาณ 2563 พบว่า ผู้เข้าร่วมกิจกรรมดังกล่าวลดลง (จาก 2,935 คน เป็น 1,907 คน) คิดเป็นร้อยละ 35.02

3.3 การแนะแนวอาชีพให้ทหารกองประจำการที่จะปลดเป็นทหารกองหนุน

ในไตรมาสที่ 1 ของปีงบประมาณ 2564 (ตุลาคม-ธันวาคม 2563) ได้จัดกิจกรรมส่งเสริมการมีงานทำให้ทหารกองประจำการที่จะปลดเป็นทหาร

กองทุนได้มีงานทำและสามารถประกอบอาชีพตามความรู้ ความสามารถ โดยการจัดหางานและส่งเสริมการประกอบอาชีพอิสระ ซึ่งมีผู้เข้าร่วมกิจกรรม จำนวน 1,863 คน ได้รับการส่งเสริมอาชีพอาชีพอิสระ โดยการทดลองปฏิบัติ จำนวน 765 คน เข้าฟังบรรยายอภิปราย จำนวน 1,863 คน รับคำปรึกษาแนะแนวอาชีพ จำนวน 1,571 คน ทดสอบวัดบุคลิกภาพ จำนวน 1,523 คน (ตารางที่ 3.4) เมื่อเปรียบเทียบกับช่วงเวลาเดียวกันในไตรมาสที่ 1 ของปีงบประมาณ 2563 พบว่า ผู้เข้าร่วมกิจกรรมเพิ่มขึ้น (จาก 692 คน เป็น 1,863 คน) คิดเป็นร้อยละ 169.22



3.4 สร้างเครือข่ายการแนะแนวอาชีพ

ในช่วงไตรมาสที่ 1 ของปีงบประมาณ 2564 (ตุลาคม-ธันวาคม 2563) ได้ดำเนินการจัดสัมมนาเครือข่ายการแนะแนวอาชีพ ได้แก่ ครูแนะแนวผู้แทนหน่วยงาน/องค์กรที่เกี่ยวข้องทั้งภาครัฐและเอกชน โดยให้ความรู้และแลกเปลี่ยนข้อมูลข่าวสารตลาดแรงงาน เพื่อให้เครือข่ายดังกล่าวนำความรู้ที่ได้รับจากการสัมมนาไปใช้ในการปฏิบัติงานให้เกิดประสิทธิภาพ ซึ่งมีหน่วยงานเข้าร่วมโครงการ จำนวน 750 แห่ง และมีผู้เข้าร่วมสัมมนา จำนวน 821 คน แยกเป็น เพศชาย จำนวน 181 คน เพศหญิง จำนวน 640 คน (ตารางที่ 3.5) เมื่อเปรียบเทียบกับช่วงเวลาเดียวกันในไตรมาสที่ 1 ของปีงบประมาณ 2563 พบว่า ผู้เข้าร่วมกิจกรรมดังกล่าวลดลง (จาก 2,300 คน เป็น 821 คน) คิดเป็นร้อยละ 64.30

3.5 โครงการศูนย์ตรีเทพเพื่อการจ้างงานครบวงจร

ในช่วงไตรมาสที่ 1 ของปีงบประมาณ 2564 (ตุลาคม-ธันวาคม 2563) ได้มีการดำเนินการตามโครงการศูนย์ตรีเทพเพื่อการจ้างงานและยกระดับรายได้ครบวงจรโดยการให้บริการจัดหางาน และเน้นกระบวนการแนะแนวอาชีพ การให้คำปรึกษา การให้ข้อมูลและความรู้ในเรื่องต่างๆ เพื่อนำไปสู่การจ้างงานและการประกอบอาชีพอิสระ ทำให้ประชาชนมีงานทำมีรายได้ ซึ่งมีผู้เข้ารับบริการต่างๆ ดังนี้ (ตารางที่ 3.6)

- ผู้รับบริการ จำนวน 5,694 คน
- แนะนำให้คำปรึกษาด้านอาชีพ 5,445 คน
- ทดสอบวัดบุคลิกภาพ จำนวน 2,183 คน

เมื่อเปรียบเทียบกับช่วงเวลาเดียวกันในไตรมาสที่ 1 ของปีงบประมาณ 2563 พบว่า ผู้เข้ารับบริการลดลง (จาก 7,082 คน เป็น 5,694 คน) คิดเป็นร้อยละ 19.60

3.6 โครงการเพิ่มอาชีพ เพิ่มรายได้

เป็นการดำเนินการเพื่อให้ผู้ว่างงาน ผู้ถูกเลิกจ้าง แรงงานรอดูกาล ผู้ประสบภัยธรรมชาติ ประชาชนทั่วไป และแรงงานที่มีรายได้น้อย ได้มีความรู้ ทักษะในการประกอบอาชีพ สามารถนำความรู้ที่ได้รับไปประกอบอาชีพใหม่หรือเป็นอาชีพเสริมเพื่อก่อให้เกิดรายได้ โดยในช่วงไตรมาสที่ 1 ของปีงบประมาณ 2564 (ตุลาคม-ธันวาคม 2563) ได้มีการส่งเสริมการประกอบอาชีพ จำนวน 31 รุ่น จำนวน 628 คน แยกเป็น เพศชาย จำนวน 28 คน เพศหญิง จำนวน 600 คน (ตารางที่ 3.7) เมื่อเปรียบเทียบกับช่วงเวลาเดียวกันในไตรมาสที่ 1 ของปีงบประมาณ 2563 พบว่า ผู้เข้ารับการส่งเสริมการประกอบอาชีพลดลง (จาก 1,004 คน เป็น 932 คน) คิดเป็นร้อยละ 7.17

3.7 การส่งเสริมการรับงานไปทำที่บ้าน

ในไตรมาสที่ 1 ของปีงบประมาณ 2564 (ตุลาคม-ธันวาคม 2563) ได้จัดกิจกรรมการส่งเสริมและการรับงานไปทำที่บ้าน โดยการจัดอบรมให้ความรู้แก่กลุ่มที่เข้าร่วมโครงการเพื่อพัฒนาผู้รับงานไปทำที่บ้าน และผู้นำกลุ่มผู้รับงานไปทำที่บ้านให้มีความรู้ใน

ด้านต่าง ๆ ที่จำเป็นต่อการดำเนินงาน ซึ่งได้มีการจัดอบรมประชาชนทั่วไปที่ประสงค์จะรับงานไปทำที่บ้าน กลุ่มผู้รับงานฯ/ผู้รับงานฯ และผู้มีสวัสดิการแห่งรัฐ จำนวน 176 คน แยกเป็น เพศชาย จำนวน 21 คน เพศหญิง จำนวน 155 คน จัดทะเบียนกลุ่มผู้รับงานไปทำที่บ้าน จำนวน 100 คน แยกเป็น เพศชาย จำนวน 13 คน เพศหญิง จำนวน 87 คน (ตารางที่ 3.8) เมื่อเปรียบเทียบกับช่วงเวลาเดียวกันในไตรมาสที่ 1 ของปีงบประมาณ 2563 พบว่า ผู้เข้าร่วมกิจกรรมการส่งเสริมการรับงานไปทำที่บ้านลดลง (จาก 289 คน เป็น 176 คน) คิดเป็นร้อยละ 39.10

3.8 แนะนำอาชีพเพื่อการทำงานในพื้นที่เขตพัฒนาพิเศษภาคตะวันออก

เป็นการดำเนินการที่ส่งเสริมให้นักเรียน นักศึกษาที่จะสำเร็จการศึกษาได้รับทราบความต้องการแรงงานของ EEC ใน 10 อุตสาหกรรมและโครงสร้างพื้นฐาน รวมทั้ง Company Profile ของนายจ้าง/สถานประกอบการในเขตพัฒนาพิเศษภาคตะวันออก และเพื่อให้นักเรียน นักศึกษาที่จะศึกษาต่อ ได้มีแนวทางในการเลือกศึกษาต่อ เพื่อเตรียมความพร้อมสำหรับการทำงานในพื้นที่เขตพัฒนาพิเศษภาคตะวันออก รวมทั้งสร้างความร่วมมือระหว่างภาครัฐ เอกชน และสถานศึกษาในพื้นที่เขตพัฒนาพิเศษภาคตะวันออก โดยในไตรมาสที่ 1 ของปีงบประมาณ 2564 (ตุลาคม-ธันวาคม 2563) มีผู้เข้าร่วมกิจกรรมต่าง ๆ ประกอบด้วย การแนะนำอาชีพ รับคำปรึกษา/แนะนำ ทดสอบวัดบุคลิกภาพ รวมทั้งสิ้น จำนวน 7,144 คน แยกเป็น เพศชาย จำนวน 3,226 คน เพศหญิง จำนวน 3,918 คน (ตารางที่ 3.9)

3.9 วันมหกรรมอาชีพ

เป็นการจัดงานวันมหกรรมอาชีพ โดยมีวัตถุประสงค์เพื่อนำเสนออาชีพต่างๆ ให้กลุ่มเป้าหมาย ซึ่งประกอบด้วย ประชาชน นักเรียน นักศึกษา ได้มีโอกาสรู้จักอาชีพและลักษณะการทำงาน การประกอบอาชีพที่หลากหลาย และเพื่อให้กลุ่มเป้าหมายดังกล่าวได้รับทราบข้อมูลข่าวสารด้านตลาดแรงงาน ข้อมูลด้านอาชีพ เพื่อใช้ในการวางแผน และใช้เป็นแนวทางในการเลือกศึกษาต่อ หรือ

ประกอบอาชีพได้ตามความต้องการ นอกจากนี้ ยังเป็นการให้ประชาชน นักเรียน นักศึกษาได้มีโอกาสเรียนรู้ และฝึกปฏิบัติอาชีพอิสระที่มีความสนใจ สำหรับนำไปใช้ พัฒนา หรือต่อยอดให้เป็นประโยชน์ในการประกอบอาชีพ โดยในไตรมาสที่ 1 ของปีงบประมาณ 2564 (ตุลาคม-ธันวาคม 2563) มีผู้เข้าร่วมงาน จำนวน 2,019 คน แยกเป็น เพศชาย จำนวน 810 คน (ร้อยละ 40.12) เพศหญิง จำนวน 1,209 คน (ร้อยละ 59.88) โดยมีกิจกรรมดังนี้ (ตารางที่ 3.10)

- ส่งเสริมอาชีพและทดลองปฏิบัติ จำนวน 2,019 คน
- เข้ารับฟังบรรยาย จำนวน 2,019 คน
- รับคำปรึกษาแนะนำอาชีพ จำนวน 607 คน
- ทดสอบวัดบุคลิกภาพ จำนวน 607 คน
- เผยแพร่เอกสาร จำนวน 2,019 แผ่น/2,019 ฉบับ/2,019 เล่ม

3.10 การพัฒนาศักยภาพผู้สูงอายุสู่การเป็นวิทยากรถ่ายทอดภูมิปัญญา

ในไตรมาสที่ 1 ของปีงบประมาณ 2564 (ตุลาคม-ธันวาคม 2563) ได้มีการส่งเสริมการรวมกลุ่มของผู้สูงอายุที่มีความพร้อมที่ประสงค์จะประกอบอาชีพอิสระ โดยการแนะนำอาชีพและประสานการฝึกอาชีพตามความต้องการ เพื่อสร้างรายได้และยกระดับคุณภาพชีวิตของผู้สูงอายุให้ดีขึ้น ซึ่งมีผู้เข้าร่วมกิจกรรมต่างๆ (ตารางที่ 3.11) ดังนี้

- ผู้สูงอายุที่เข้ารับการอบรม มีจำนวน 80 คน แยกเป็น เพศชาย จำนวน 22 คน เพศหญิง จำนวน 58 คน
- เผยแพร่เอกสาร จำนวน 185 แผ่น/191 ฉบับ/120 เล่ม

3.11 การส่งเสริมการประกอบอาชีพอิสระให้ผู้สูงอายุ

ในช่วงไตรมาสที่ 1 ของปีงบประมาณ 2564 (ตุลาคม-ธันวาคม 2563) มีการดำเนินการแนะนำและส่งเสริมการประกอบอาชีพรวมทั้งให้คำปรึกษาด้านอาชีพแก่ผู้สูงอายุ ซึ่งมีผู้สูงอายุเข้าร่วมกิจกรรม (ตารางที่ 3.12) ดังนี้

- ส่งเสริมอาชีพและทดลองปฏิบัติ จำนวน 207 คน
- อบรมให้ความรู้ด้านการประกอบการ/ การตลาด/เงินทุน จำนวน 207 คน
- เผยแพร่เอกสาร จำนวน 329 เล่ม/326 ฉบับ/141 เล่ม

ตารางแสดงการแนะแนวอาชีพและส่งเสริมการประกอบอาชีพ

โครงการ	จำนวน
การแนะแนวอาชีพให้แก่นักเรียน นักศึกษา ประชาชนทั่วไป และผู้ประกอบการด้านแรงงาน	64,765
โครงการแนะแนวอาชีพให้เด็กและเยาวชนในสถานพินิจ ผู้ถูกคุมประพฤติ และผู้ต้องขัง	1,907
ส่งเสริมการมีงานทำให้ทหารกองประจำการที่ปลดเป็นทหารกองหนุน	1,863
โครงการสร้างเครือข่ายการแนะแนวอาชีพ	821
ศูนย์ตรีเทพเพื่อการจ้างงานและยกระดับรายได้ครบวงจร	5,694
โครงการเพิ่มอาชีพ เพิ่มรายได้	932
ส่งเสริมการรับงานไปทำที่บ้าน	176
แนะแนวอาชีพเพื่อการทำงานในพื้นที่เขตพัฒนาพิเศษภาคตะวันออก	7,144
วันมหกรรมอาชีพ	2,019
พัฒนาศักยภาพผู้สูงอายุสู่การเป็นวิทยากรถ่ายทอดภูมิปัญญา	80
ส่งเสริมการประกอบอาชีพอิสระให้ผู้สูงอายุ	207

4. การเผยแพร่ข้อมูลข่าวสารตลาดแรงงาน

กรมการจัดหางานมีภารกิจในด้านการให้บริการและเผยแพร่ข้อมูลข่าวสารตลาดแรงงาน เพื่อให้นักเรียน นักศึกษา ผู้ว่างงาน และประชาชนทั่วไปได้นำข้อมูลข่าวสารดังกล่าวไปใช้ประโยชน์ในการวางแผนการศึกษา วิเคราะห์สถานการณ์ด้านตลาดแรงงานและแนวโน้มความต้องการแรงงาน การขาดแคลนแรงงาน นอกจากนี้กรมฯ ได้มีการประสานการให้บริการข้อมูลตลาดแรงงานแก่

หน่วยงานทั้งภาครัฐและเอกชน ตลอดจนประสานความร่วมมือกับหน่วยงานที่เกี่ยวข้องในการวางแผนพัฒนากำลังแรงงานให้สอดคล้องกับความต้องการของตลาดแรงงาน โดยในไตรมาสที่ 1 ของปีงบประมาณ 2564 (ตุลาคม-ธันวาคม 2563) กรมการจัดหางานได้มีการจัดทำและเผยแพร่ข้อมูลข่าวสารตลาดแรงงานในรูปแบบและช่องทางต่าง ๆ ดังนี้ (ตารางที่ 4.1)

- เอกสาร/แผ่นพับ จำนวน 489,429 คน
- ประกาศตำแหน่งงานว่าง จำนวน 202,678 คน
- วารสารรายเดือน/ไตรมาส/ปี จำนวน 36,789/714/171 คน
- หนังสือ/คู่มือ จำนวน 3,446 คน
- วิทยุ/โทรทัศน์/อินเทอร์เน็ต จำนวน 139,824/32,449/1,402,420 คน
- โปสเตอร์/โสตทัศนวัสดุ จำนวน 1,965/5,301 คน
- หอกระจายข่าว/เสียงตามสาย จำนวน 32,548 คน



5. การจัดระบบการทำงานของคนต่างด้าว

การดำเนินการจัดระบบการทำงานของคนต่างด้าว เพื่อดูแล ตรวจสอบการทำงานของคนต่างด้าวในประเทศไทยให้เป็นไปตามกฎหมายและเกิดประโยชน์แก่ประเทศไทยมากที่สุด รวมถึงการควบคุมแรงงานต่างด้าวที่เข้าประเทศโดยผิดกฎหมาย ซึ่งได้รับการผ่อนผันให้ประกอบอาชีพเป็นการชั่วคราว รวมทั้งดำเนินการในเรื่องพิจารณาออกใบอนุญาตทำงาน ต่ออายุใบอนุญาตทำงาน เปลี่ยนแปลงรายการใบอนุญาตทำงาน ออกใบแทนใบอนุญาตทำงาน รับแจ้งเข้า - ออกจากการทำงาน และการขอเข้ามาดำเนินการขององค์การเอกชนต่างประเทศในประเทศไทย โดยในช่วงไตรมาสที่ 1 ของปีงบประมาณ 2564 (ตุลาคม - ธันวาคม 2563) มีผลการดำเนินงาน ดังนี้

5.1 คนต่างด้าวยื่นคำขอใบอนุญาตทำงาน รวมทั้งสิ้น จำนวน 101,579 คน ได้รับใบอนุญาตทำงาน จำนวน 100,515 คน คิดเป็นร้อยละ 98.95 ของคนต่างด้าวยื่นคำขอใบอนุญาตทำงาน เมื่อเปรียบเทียบกับช่วงเวลาเดียวกันในไตรมาสที่ 1 ของปีงบประมาณ 2563 พบว่า คนต่างด้าวยื่นคำขอใบอนุญาตทำงานลดลง (จาก 273,994 คน เป็น 101,579 คน) คิดเป็นร้อยละ 62.93 (ตารางที่ 5.1)

5.2 คนต่างด้าวประเภทจำเป็นเร่งด่วน ทั่วไป และนำเข้ามาตาม MOU ได้ยื่นขอใบอนุญาตทำงาน รวมทั้งสิ้นจำนวน 79,485 คน และได้รับใบอนุญาตทำงาน จำนวน 78,581 คน คิดเป็นร้อยละ 98.86 (ตารางที่ 5.2) โดยจำแนกประเภทคนต่างด้าวยื่นคำขอใบอนุญาตทำงานในประเภทดังกล่าว ได้ดังนี้

- **คนต่างด้าวประเภทจำเป็นเร่งด่วน** ยื่นคำขอใบอนุญาตทำงาน จำนวน 173 คน ได้รับใบอนุญาตฯ จำนวน 169 คน คิดเป็นร้อยละ 97.69 ของคนต่างด้าวยื่นคำขอใบอนุญาตทำงานประเภทดังกล่าว และคิด

เป็นร้อยละ 0.17 ของคนต่างด้าวยื่นคำขอใบอนุญาตทำงานทั้งหมด

- **คนต่างด้าวประเภททั่วไป** ยื่นคำขอใบอนุญาตทำงาน จำนวน 29,540 คน ได้รับใบอนุญาตฯ จำนวน 28,801 คน คิดเป็นร้อยละ 97.50 ของคนต่างด้าวยื่นคำขอใบอนุญาตทำงานประเภทดังกล่าว และคิดเป็นร้อยละ 28.65 ของคนต่างด้าวยื่นคำขอใบอนุญาตทำงานทั้งหมด

- **คนต่างด้าวที่ได้รับอนุญาตทำงานประเภทนำเข้าตาม MOU** ยื่นคำขอใบอนุญาตทำงาน จำนวน 49,772 คน ได้รับใบอนุญาตฯ จำนวน 49,611 คน คิดเป็นร้อยละ 99.68 ของคนต่างด้าวยื่นคำขอใบอนุญาตทำงานประเภทดังกล่าว และคิดเป็นร้อยละ 49.36 ของคนต่างด้าวยื่นคำขอใบอนุญาตทำงานทั้งหมด

5.3 คนต่างด้าวประเภทส่งเสริมการลงทุน และชนกลุ่มน้อย ได้ยื่นขอใบอนุญาตทำงาน รวมทั้งสิ้นจำนวน 22,094 คน และได้รับใบอนุญาตทำงาน จำนวน 21,934 คน คิดเป็นร้อยละ 99.27 (ตารางที่ 5.3) โดยจำแนกประเภทคนต่างด้าวยื่นคำขอใบอนุญาตทำงานในประเภทดังกล่าว ได้ดังนี้

- **คนต่างด้าวประเภทส่งเสริมการลงทุน** ยื่นคำขอใบอนุญาตทำงาน จำนวน 139 คน ได้รับใบอนุญาตฯ จำนวน 135 คน คิดเป็นร้อยละ 97.12 ของคนต่างด้าวยื่นคำขอใบอนุญาตทำงานประเภทดังกล่าว และคิดเป็นร้อยละ 0.13 ของคนต่างด้าวยื่นคำขอใบอนุญาตทำงานทั้งหมด

- **คนต่างด้าวประเภทชนกลุ่มน้อย** ยื่นคำขอรับใบอนุญาตทำงาน จำนวน 21,955 คน ได้รับใบอนุญาตทำงาน จำนวน 21,799 คน คิดเป็นร้อยละ 99.29 ของคนต่างด้าวยื่นคำขอใบอนุญาตทำงานประเภทดังกล่าว และคิดเป็นร้อยละ 21.69 ของคนต่างด้าวยื่นคำขอใบอนุญาตทำงานทั้งหมด

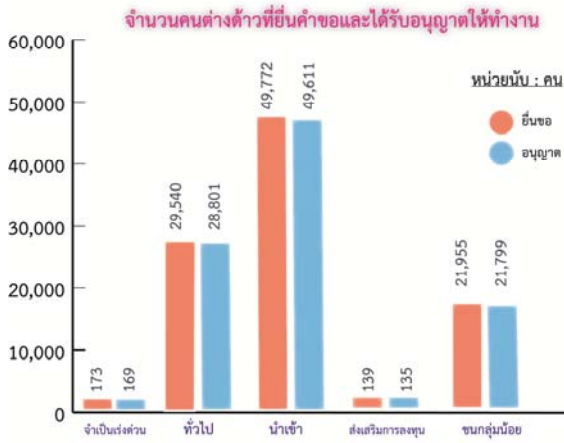

5.4 โครงการออกใบอนุญาตทำงานให้ผู้เชี่ยวชาญ เป็นการออกใบอนุญาตให้คนต่างด้าวเข้ามาทำงานในราชอาณาจักรตามกฎหมายว่าด้วยการส่งเสริมการลงทุน เพื่ออำนวยความสะดวกแก่นักลงทุนและช่างฝีมือชาวต่างชาติในการยื่นขอวีซ่าและใบอนุญาตทำงานแบบออนไลน์ เป็นการบริการแบบ e-service และจัดทำใบอนุญาตทำงานแบบดิจิทัล (Digital Work Permit) ซึ่งมีการดำเนินการในส่วนกลาง คือ กรุงเทพมหานคร และส่วนภูมิภาคจำนวน 11 จังหวัด โดยในไตรมาสที่ 1 (ตุลาคม – ธันวาคม 2563) มีการยื่นคำขอใบอนุญาตทำงานจำนวน 5,707 คน ได้รับใบอนุญาตฯ จำนวน 5,681 คน คิดเป็นร้อยละ 99.54 ของคนต่างด้าวที่ยื่นคำขอใบอนุญาตทำงานประเภทดังกล่าว (ตารางที่ 5.4) และคิดเป็นร้อยละ 5.65 ของคนต่างด้าวที่ได้รับใบอนุญาตทำงานทั้งหมด

6. การตรวจและคุ้มครองคนหางาน

เป็นกิจกรรมที่ดำเนินการเพื่อป้องกันมิให้คนหางานถูกหลอกลวง ถูกเอารัดเอาเปรียบจากบริษัทจัดหางานและบุคคล รวมถึงการใช้มาตรการทางกฎหมายเพื่อป้องกันและปราบปรามผู้มีพฤติการณ์หลอกลวง เอารัดเอาเปรียบคนหางาน โดยดำเนินการรับเรื่องราวร้องทุกข์ และช่วยเหลือคนหางานที่ประสงค์จะหางานทำในประเทศและ

ต่างประเทศ การอนุญาตจัดตั้งบริษัทจัดหางาน / สำนักงานจัดหางาน เพื่อดำเนินการจัดหางานให้คนหางานทำงานในประเทศและต่างประเทศ สืบสวนสอบสวน บุคคลที่มีพฤติกรรมหลอกลวงคนหางาน โดยในช่วงไตรมาสที่ 1 ของปีงบประมาณ 2564 (ตุลาคม – ธันวาคม 2563) มีผลการปฏิบัติงานด้านการคุ้มครองคนหางาน ดังนี้

6.1 รับเรื่องร้องทุกข์จากคนหางานตาม พ.ร.บ จัดหางานฯ พ.ศ. 2528 ในช่วงไตรมาสที่ 1 (ตุลาคม – ธันวาคม 2563) ของปีงบประมาณ 2564 ได้มีการรับเรื่องร้องทุกข์จากคนหางาน จำนวน 118 คน แยกเป็น เพศชาย จำนวน 67 คน เพศหญิง จำนวน 51 คน ค่าเสียหาย จำนวน 11,948,064 บาท (ตารางที่ 6.1) และเมื่อเปรียบเทียบกับช่วงเวลาเดียวกันในไตรมาสที่ 1 ของปีงบประมาณ 2563 พบว่า การรับเรื่องร้องทุกข์ลดลง (จาก 124 คน เป็น 118 คน) คิดเป็นร้อยละ 4.84



เมื่อแยกกรณีการถูกหลอกลวง พบว่าเป็นกรณีถูกหลอกลวงจากบริษัทจัดหางาน จำนวน 5 คน โดยเป็น เพศชาย จำนวน 3 คน เพศหญิง จำนวน 2 คน ค่าเสียหาย จำนวน 146,450 บาท เมื่อเปรียบเทียบกับช่วงเวลาเดียวกันในไตรมาสที่ 1 ของปีงบประมาณ 2563 พบว่า กรณีถูกหลอกลวงจากบริษัทจัดหางานเพิ่มขึ้น (จาก 3 คน เป็น 5 คน)

และกรณีถูกหลอกลวงจากสาย / นายหน้าจัดหางานเถื่อน จำนวน 113 คน แยกเป็น เพศชาย จำนวน 64 คน เพศหญิง จำนวน 49 คน ค่าเสียหายจำนวน 11,801,614 บาท (ตารางที่ 6.2)

เมื่อเปรียบเทียบกับช่วงเวลาเดียวกันในไตรมาสที่ 1 ของปีงบประมาณ 2563 พบว่า กรณีถูกหลอกจากสาย / นายหน้าจัดหางานถือนลดลง (จาก 121 คน เป็น 113 คน) คิดเป็นร้อยละ 6.61

6.2 คนงานที่ร้องทุกข์ได้รับการช่วยเหลือให้ได้รับเงินคืน ในช่วงไตรมาสที่ 1 ของปีงบประมาณ 2564 (ตุลาคม – ธันวาคม 2563) มีคนงานที่ร้องทุกข์และได้รับการช่วยเหลือให้ได้รับเงินคืน จำนวน 120 คน แยกเป็น เพศชาย จำนวน 69 คน เพศหญิง จำนวน 51 คน เมื่อเปรียบเทียบกับช่วงเวลาเดียวกันในไตรมาสที่ 1 ของปีงบประมาณ 2563 พบว่า คนงานได้รับการช่วยเหลือเพิ่มขึ้น คิดเป็นร้อยละ 3.30

เมื่อแยกกรณีการช่วยเหลือ พบว่า **กรณีถูกหลอกจากบริษัทจัดหางาน** ได้รับการช่วยเหลือ จำนวน 7 คน โดยเป็น เพศชาย จำนวน 5 คน เพศหญิง จำนวน 2 คน และ**กรณีถูกหลอกจากสาย/นายหน้าถือน** ได้รับการช่วยเหลือ จำนวน 113 คน แยกเป็น เพศชาย จำนวน 64 คน เพศหญิง จำนวน 49 คน

เมื่อเปรียบเทียบกับช่วงเวลาเดียวกันในไตรมาสที่ 1 (ตุลาคม – ธันวาคม 2563) ของปีงบประมาณ 2564 พบว่า กรณีถูกหลอกจากบริษัทจัดหางาน คนงานได้รับการช่วยเหลือเพิ่มขึ้น คิดเป็นร้อยละ 106.67 กรณีถูกหลอกจากสาย / นายหน้าจัดหางานถือน คนงานได้รับการช่วยเหลือ คิดเป็นร้อยละ 100 เท่ากับในไตรมาสที่ 1 ของปีงบประมาณ 2563 (ตารางที่ 6.2)



.....

ภาคผนวก
(ตารางสถิติ)

ตารางที่ 1.1 การให้บริการจัดหางานในประเทศไทย (รวมทุกกิจกรรม) จำแนกชายจังหวัด
 ทั่วประเทศ
 ทั่วประเทศ

ไตรมาสที่ 1 ประจำปีงบประมาณ 2564 (ตุลาคม - ธันวาคม 2563)

จังหวัด	ผู้ลงทะเบียนสมัครงาน(คน)			ผู้สมัครงานมาใช้บริการจัดหางาน						ตำแหน่งงานว่าง (อัตรา)				บรรจุงาน		
	รวม	ชาย	หญิง	รวม	ชาย		หญิง		รวม	ชาย	หญิง	ไม่ระบุ	รวม	ชาย	หญิง	
					ครั้ง	คน	ครั้ง	คน								
ทั่วประเทศ	52,861	24,184	28,677	111,515	100,405	48,484	43,950	63,031	56,455	82,276	11,956	4,918	65,402	37,963	46,642	
กรุงเทพมหานคร	12,630	5,762	6,868	24,384	22,622	10,373	9,792	14,011	12,830	18,422	2,794	805	14,823	8,669	11,340	
ภูมิภาค	40,231	18,422	21,809	87,131	77,783	38,111	34,158	49,020	43,625	63,854	9,162	4,113	50,579	29,294	35,302	
ปริมณฑล	5,925	2,813	3,112	12,446	9,351	5,509	4,189	6,937	5,162	11,498	2,566	841	8,091	3,180	3,993	
ภาคกลาง	13,567	6,093	7,474	27,834	26,303	12,627	11,950	15,207	14,353	18,531	1,557	449	16,525	10,876	12,807	
ภาคเหนือ	7,024	3,330	3,694	17,134	15,433	7,555	6,808	9,579	8,625	11,719	2,145	1,103	8,471	5,933	7,109	
ภาคตะวันออกเฉียงเหนือ	7,568	3,510	4,058	14,295	13,295	6,427	5,996	7,868	7,299	10,664	1,434	754	8,476	5,237	5,826	
ภาคใต้	6,147	2,676	3,471	15,422	13,401	5,993	5,215	9,429	8,186	11,442	1,460	966	9,016	4,068	5,567	
กรุงเทพมหานคร	12,630	5,762	6,868	24,384	22,622	10,373	9,792	14,011	12,830	18,422	2,794	805	14,823	8,669	11,340	
ส่วนกลาง	53	30	23	123	123	63	63	60	60	70	0	0	70	0	0	
ศูนย์บริการจัดหางานเพื่อคนไทย	77	34	43	363	361	155	154	208	207	275	50	28	197	140	167	
สจก.1-10	12,500	5,698	6,802	23,898	22,138	10,155	9,575	13,743	12,563	18,077	2,744	777	14,556	8,529	11,173	
สจก. 1 (สาทร)	467	200	267	1,696	1,516	797	689	899	827	801	265	62	474	496	643	
สจก. 2 (ราชบุรีบูรณะ)	1,031	533	498	1,696	1,575	786	761	910	814	1,527	244	60	1,223	672	688	
สจก. 3 (บางนา)	1,444	693	751	2,295	2,099	999	947	1,296	1,152	3,570	727	110	2,733	891	999	
สจก. 4 (นวมินทร์)	4,618	1,834	2,784	5,908	5,776	2,225	2,195	3,683	3,581	6,054	530	279	5,245	2,042	3,341	
สจก. 5 (มีนบุรี)	1,805	1,182	623	2,383	2,265	1,471	1,422	912	843	1,538	291	44	1,203	1,283	670	
สจก. 6 (บางพลัด)	596	90	506	2,029	1,715	541	461	1,488	1,254	1,142	169	86	887	301	912	

ตารางที่ 1.1 (ต่อ)

จังหวัด	ผู้ลงทะเบียนสมัครงาน(คน)			ผู้สมัครงานมาใช้บริการจัดหางาน						ตำแหน่งงานว่าง (อัตรา)					บรรจุงาน		
	รวม	ชาย	หญิง	รวม	ชาย		หญิง		รวม	ชาย	หญิง	ไม่ระบุ	รวม	ชาย	หญิง		
					ครึ่ง	คน	ครึ่ง	คน									
ต.จ. 7 (บรมราชชนนี)	284	138	146	718	293	277	425	370	638	134	49	455	383	158	225		
ต.จ. 8 (ราชดำเนิน)	231	123	108	1,394	625	602	769	708	882	26	24	832	1,563	625	938		
ต.จ. 9 (หลักสี่)	610	290	320	2,470	1,109	1,083	1,361	1,301	1,099	191	26	882	2,121	979	1,142		
ต.จ. 10 (วิภาวดีรังสิต)	1,414	615	799	3,309	1,309	1,138	2,000	1,713	826	167	37	622	2,697	1,082	1,615		
ปริมณฑล	5,925	2,813	3,112	12,446	5,509	4,189	6,937	5,162	11,498	2,566	841	8,091	7,173	3,180	3,993		
สมุทรปราการ	1,368	694	674	1,979	997	867	982	906	2,106	788	243	1,075	735	384	351		
นนทบุรี	696	311	385	1,620	662	466	958	624	1,864	406	76	1,382	938	388	550		
ปทุมธานี	874	406	468	1,401	614	578	787	725	1,860	419	216	1,225	1,025	439	586		
นครปฐม	1,401	741	660	2,875	1,409	1,192	1,466	1,277	1,881	251	45	1,585	1,953	959	994		
สมุทรสาคร	1,586	661	925	4,571	1,827	1,086	2,744	1,630	3,787	702	261	2,824	2,522	1,010	1,512		
ภาคกลาง	13,567	6,093	7,474	27,834	12,627	11,950	15,207	14,353	18,531	1,557	449	16,525	23,683	10,876	12,807		
พระนครศรีอยุธยา	1,498	730	768	2,300	1,052	1,044	1,248	1,238	193	15	4	174	2,179	1,003	1,176		
อ่างทอง	210	106	104	423	188	180	235	234	383	33	7	343	367	163	204		
ลพบุรี	616	280	336	935	425	408	510	486	719	61	20	638	717	327	390		
สิงห์บุรี	185	36	149	465	103	97	362	357	119	9	5	105	420	85	335		
ชัยนาท	233	116	117	352	164	159	188	185	131	9	9	113	294	132	162		
สระบุรี	848	325	523	1,555	584	576	971	942	1,826	134	10	1,682	1,370	519	851		
ชลบุรี	1,297	611	686	5,306	2,488	2,049	2,818	2,307	1,609	335	30	1,244	3,738	1,776	1,962		
ระยอง	2,908	1,494	1,414	6,366	3,635	3,567	2,731	2,669	5,863	99	12	5,752	5,984	3,428	2,556		
จันทบุรี	161	60	101	495	200	184	295	268	531	114	127	290	321	129	192		
ตราด	56	28	28	529	184	175	345	326	600	98	64	438	465	164	301		
ฉะเชิงเทรา	1,651	696	955	2,249	905	889	1,344	1,310	1,332	199	60	1,073	2,100	856	1,244		

ตารางที่ 1.1 (ต่อ)

จังหวัด	ผู้ลงทะเบียนสมัครงาน(คน)			ผู้สมัครงานมาใช้บริการจัดหางาน						ตำแหน่งงานว่าง (อัตรา)				บรรจุงาน		
	รวม	ชาย	หญิง	รวม	ชาย		หญิง		รวม	ชาย	หญิง	ไม่ระบุ	รวม	ชาย	หญิง	
					คั้ง	คน	คั้ง	คน								
ปราจีนบุรี	319	172	147	567	314	305	253	246	169	25	19	125	453	257	196	
นครนายก	567	262	305	813	354	350	459	450	100	67	3	30	779	337	442	
สระแก้ว	286	136	150	669	312	303	357	342	584	33	3	548	628	297	331	
ราชบุรี	479	191	288	849	321	305	528	496	846	69	18	759	508	226	282	
กาญจนบุรี	451	160	291	797	284	276	513	503	1,397	102	22	1,273	581	210	371	
สุพรรณบุรี	486	200	286	751	312	301	439	415	561	63	0	498	584	248	336	
สมุทรสงคราม	306	118	188	611	248	243	363	349	365	13	3	349	554	227	327	
เพชรบุรี	687	278	409	950	344	340	606	599	669	22	11	636	902	329	573	
ประจวบคีรีขันธ์	323	94	229	852	210	199	642	631	534	57	22	455	739	163	576	
ภาคเหนือ	7,024	3,330	3,694	17,134	7,555	6,808	9,579	8,625	11,719	2,145	1,103	8,471	13,042	5,933	7,109	
เชียงใหม่	954	383	571	3,421	1,252	1,215	2,169	2,087	3,213	364	382	2,467	2,957	1,110	1,847	
ลำพูน	405	230	175	808	417	391	391	356	1,027	143	54	830	669	361	308	
ลำปาง	346	184	162	821	384	365	437	418	557	147	47	363	659	317	342	
อุตรดิตถ์	346	126	220	797	276	244	521	450	230	23	16	191	185	70	115	
แพร่	279	152	127	922	473	443	449	426	199	7	3	189	774	400	374	
น่าน	279	119	160	674	243	215	431	332	588	166	70	352	436	181	255	
พะเยา	72	27	45	174	66	60	108	100	113	33	35	45	95	32	63	
เชียงราย	1,178	627	551	2,883	1,417	1,032	1,466	1,073	1,354	107	75	1,172	1,872	934	938	
แม่ฮ่องสอน	62	31	31	233	126	121	107	96	49	14	13	22	270	150	120	
นครสวรรค์	319	134	185	830	315	270	515	462	473	107	49	317	580	217	363	
อุทัยธานี	500	228	272	522	233	232	289	285	124	28	13	83	430	193	237	
กำแพงเพชร	383	197	186	725	371	367	354	340	668	304	148	216	673	356	317	

ตารางที่ 1.1 (ต่อ)

จังหวัด	ผู้ลงทะเบียนสมัครงาน(คน)			ผู้สมัครงานมาใช้บริการจัดหางาน						ตำแหน่งงานว่าง (อัตรา)				บรรจุงาน		
	รวม	ชาย	หญิง	รวม	ชาย		หญิง		รวม	ชาย	หญิง	ไม่ระบุ	รวม	ชาย	หญิง	
					ครั้ง	คน	ครั้ง	คน								
ตาก	197	97	100	414	195	194	219	215	412	41	16	355	323	156	167	
สุโขทัย	557	245	312	1,419	607	503	812	717	520	108	56	356	1,016	407	609	
พิษณุโลก	418	157	261	1,474	654	647	820	811	1,500	510	91	899	1,327	618	709	
พิจิตร	238	137	101	368	187	186	181	175	366	34	23	309	232	136	96	
เพชรบูรณ์	491	256	235	649	339	323	310	282	326	9	12	305	544	295	249	
ภาคตะวันออกเฉียงเหนือ	7,568	3,510	4,058	14,295	6,427	5,996	7,868	7,299	10,664	1,434	754	8,476	11,063	5,237	5,826	
นครราชสีมา	617	278	339	1,159	441	411	718	650	2,502	174	105	2,223	819	318	501	
บุรีรัมย์	260	95	165	936	380	360	556	518	593	16	14	563	721	301	420	
สุรินทร์	1,034	471	563	1,696	762	745	934	906	1,389	183	106	1,100	1,459	681	778	
ศรีสะเกษ	217	112	105	486	231	222	255	240	370	96	51	223	402	198	204	
อุบลราชธานี	581	283	298	867	388	379	479	445	568	42	6	520	642	314	328	
ยโสธร	470	229	241	486	236	232	250	246	116	5	15	96	417	208	209	
ชัยภูมิ	243	122	121	395	187	185	208	200	152	20	24	108	321	159	162	
อำนาจเจริญ	141	86	55	246	140	133	106	93	53	5	2	46	150	97	53	
บึงกาฬ	172	95	77	228	123	121	105	105	75	9	8	58	213	114	99	
หนองบัวลำภู	294	144	150	870	426	376	444	405	1,037	68	23	946	735	359	376	
ขอนแก่น	779	280	499	1,326	479	454	847	811	787	88	10	689	795	337	458	
อุดรธานี	184	70	114	519	243	210	276	246	448	90	31	327	388	199	189	
เลย	204	86	118	785	301	285	484	442	284	10	0	274	651	265	386	
หนองคาย	261	122	139	412	190	185	222	207	323	67	49	207	358	172	186	
มหาสารคาม	345	167	178	753	379	271	374	285	394	157	97	140	464	244	220	
ร้อยเอ็ด	437	188	249	598	268	264	330	321	369	27	15	327	497	234	263	

ตารางที่ 1.1 (ต่อ)

จังหวัด	ผู้ลงทะเบียนสมัครงาน(คน)			ผู้สมัครงานมาใช้บริการจัดหางาน						ตำแหน่งงานว่าง (อัตรา)				บรรจุงาน		
	รวม	ชาย	หญิง	รวม	ชาย		หญิง		รวม	ชาย	หญิง	ไม่ระบุ	รวม	ชาย	หญิง	
					คั้ง	คน	คั้ง	คน								
กาฬสินธุ์	269	138	131	634	534	295	248	339	286	289	90	15	184	415	189	226
สกลนคร	584	274	310	1,000	957	456	436	544	521	277	78	44	155	832	394	438
นครพนม	236	128	108	322	315	167	164	155	151	322	99	75	148	289	157	132
มุกดาหาร	240	142	98	577	536	335	315	242	221	316	110	64	142	495	297	198
ภาคใต้	6,147	2,676	3,471	15,422	13,401	5,993	5,215	9,429	8,186	11,442	1,460	966	9,016	9,635	4,068	5,567
นครศรีธรรมราช	634	256	378	1,770	1,515	548	490	1,222	1,025	1,415	155	94	1,166	779	311	468
กระบี่	596	202	394	1,440	1,330	490	453	950	877	1,204	39	0	1,165	1,142	451	691
พังงา	357	180	177	568	544	267	257	301	287	223	9	8	206	433	198	235
ภูเก็ต	539	239	300	2,805	1,980	1,201	817	1,604	1,163	1,544	165	75	1,304	1,200	535	665
สุราษฎร์ธานี	958	458	500	1,502	1,363	648	604	854	759	889	73	69	747	1,060	493	567
ระนอง	243	107	136	554	534	237	229	317	305	528	100	76	352	426	186	240
ชุมพร	344	148	196	605	540	245	222	360	318	1,186	177	102	907	370	165	205
สงขลา	376	149	227	1,752	1,499	575	502	1,177	997	1,415	197	85	1,133	944	326	618
สตูล	206	133	73	609	571	312	300	297	271	354	103	86	165	474	259	215
ตรัง	390	140	250	716	677	244	232	472	445	573	74	95	404	527	192	335
พัทลุง	310	124	186	628	582	199	189	429	393	267	58	50	159	449	154	295
ปัตตานี	478	207	271	1,172	1,071	481	435	691	636	951	127	146	678	910	378	532
ยะลา	384	213	171	480	459	249	236	231	223	454	110	36	308	363	193	170
นราธิวาส	332	120	212	821	736	297	249	524	487	439	73	44	322	558	227	331

ตารางที่ 1.2 ผู้ลงทะเบียนสมัครงาน (รวมทุกกิจกรรม) จำแนกตามประเภทอาชีพ และวุฒิการศึกษา
 ทั่วราชอาณาจักร

ไตรมาสที่ 1 ประจำปีงบประมาณ 2564 (ตุลาคม - ธันวาคม 2563)

ประเภทอาชีพ	วุฒิการศึกษา												
	รวม	ประถมศึกษา และต่ำกว่า	มัธยมศึกษา	ปวช.			ปวส.			อนุปริญญา	ปริญญาตรี	ปริญญาโท	ปริญญาเอก
				พาณิชย	ช่าง	อื่นๆ	พาณิชย	ช่าง	อื่นๆ				
รวม	52,861	5,263	26,200	868	1,135	2,546	1,300	1,436	3,136	130	10,672	166	9
1. ผู้บัญญัติกฎหมายข้าราชการระดับอาวุโส ผู้จัดการ	1,262	12	133	1	19	62	15	40	59	10	848	59	4
2. ผู้ประกอบวิชาชีพด้านต่างๆ	2,520	13	193	12	47	41	39	49	73	9	1,987	53	4
3. ช่างเทคนิคและผู้ปฏิบัติงานที่เกี่ยวข้อง	7,260	132	2,336	231	211	278	488	458	462	32	2,614	18	0
4. เสมียน เจ้าหน้าที่	7,018	106	1,479	43	405	207	105	509	326	37	3,773	27	1
5. พนักงานบริการ พนักงานขายในร้านค้าและตลาด	5,756	987	2,806	81	197	427	51	158	450	18	580	1	0
6. ผู้ปฏิบัติงานฝีมือด้านการเกษตรและประมง (แปรรูป ขั้นพื้นฐาน)	102	15	65	1	0	3	0	1	10	0	7	0	0
7. ผู้ปฏิบัติงานโดยใช้ฝีมือในธุรกิจต่างๆ	1,641	228	662	215	8	122	219	2	101	4	80	0	0
8. ผู้ปฏิบัติงานในโรงงาน ผู้ควบคุมเครื่องจักรและ ผู้ปฏิบัติงานด้านการประกอบกร	1,641	255	993	66	18	73	79	13	66	2	76	0	0
9. อาชีพงานพื้นฐาน	25,661	3,515	17,533	218	230	1,333	304	206	1,589	18	707	8	0

ตารางที่ 1.3 ผู้ลงทะเบียนสมัครงาน (รวมทุกกิจกรรม) จำแนกตามประเภทอาชีพ และอายุ
 ทั่วประเทศ
 ทั่วประเทศ

ไตรมาสที่ 1 ประจำปีงบประมาณ 2564 (ตุลาคม - ธันวาคม 2563)

ประเภทอาชีพ	จำแนกตามอายุ (ปี)									
	รวม	15-17	18-24	25-29	30-39	40-49	50-59	60 ปีขึ้นไป		
รวม	52,861	585	21,659	12,514	10,412	5,289	2,092	310		
1. ผู้บัญญัติกฎหมาย ข้าราชการระดับอาวุโส ผู้จัดการ	1,262	3	452	318	261	153	61	14		
2. ผู้ประกอบวิชาชีพด้านต่างๆ	2,520	7	1,271	697	394	92	32	27		
3. ช่างเทคนิคและผู้ปฏิบัติงานที่เกี่ยวข้อง	7,260	142	3,337	1,784	1,330	485	136	46		
4. เสมียน เจ้าหน้าที่	7,018	59	3,530	1,877	1,071	345	103	33		
5. พนักงานบริการ พนักงานขายในร้านค้าและตลาด	5,756	246	2,501	908	858	696	475	72		
6. ผู้ปฏิบัติงานฝีมือด้านการเกษตรและประมง (แปรรูปขั้นพื้นฐาน)	102	0	31	16	23	20	11	1		
7. ผู้ปฏิบัติงานโดยฝีมือในธุรกิจต่างๆ	1,641	27	614	325	358	219	90	8		
8. ผู้ปฏิบัติงานในโรงงาน ผู้ควบคุมเครื่องจักรและผู้ปฏิบัติงานด้านการประกอบ	1,641	1	414	373	479	274	85	15		
9. อธิการพื้นฐาน	25,661	100	9,509	6,216	5,638	3,005	1,099	94		

ตารางที่ 1.4 ผู้สมัครงานที่ใช้บริการจัดหางาน (รวมทุกกิจกรรม) จำแนกตามประเภทอาชีพ และวุฒิการศึกษา
 ทั่วประเทศ
 ทั่วประเทศ

ไตรมาสที่ 1 ประจำปีงบประมาณ 2564 (ตุลาคม - ธันวาคม 2563)

ประเภทอาชีพ	วุฒิการศึกษา												
	รวม	ประถมศึกษา และต่ำกว่า	มัธยมศึกษา	ปวช.			ปวส.			อนุปริญญา	ปริญญาตรี	ปริญญาโท	ปริญญาเอก
				พาณิชย	ช่าง	อื่นๆ	พาณิชย	ช่าง	อื่นๆ				
รวม	100,405	14,562	43,227	1,215	1,618	4,567	2,066	2,827	5,947	329	23,577	456	14
1. ผู้บัญญัติกฎหมายข้าราชการระดับอาวุโส ผู้จัดการ	2,942	119	251	3	26	101	41	110	139	17	1,974	156	5
2. ผู้ประกอบวิชาชีพด้านต่างๆ	4,951	185	385	18	65	89	69	102	179	20	3,706	126	7
3. ช่างเทคนิคและผู้ปฏิบัติงานที่เกี่ยวข้อง	14,204	796	4,032	327	325	610	751	818	1,075	79	5,336	54	1
4. เสมียน เจ้าหน้าที่	15,729	825	2,831	62	545	522	184	958	973	90	8,662	76	1
5. พนักงานบริการ พนักงานขายในร้านค้าและตลาด	10,486	2,242	4,777	107	253	631	91	279	657	32	1,407	10	0
6. ผู้ปฏิบัติงานฝีมือด้านการเกษตรและประมง (แปรรูป ขั้นพื้นฐาน)	243	85	117	3	0	4	1	2	12	0	19	0	0
7. ผู้ปฏิบัติงานโดยใช้ฝีมือในธุรกิจต่างๆ	3,417	635	1,352	272	21	257	334	64	265	15	200	2	0
8. ผู้ปฏิบัติงานในโรงงาน ผู้ควบคุมเครื่องจักรและ ผู้ปฏิบัติงานด้านการประกอบรถ	3,406	684	1,964	95	38	159	127	36	121	7	175	0	0
9. อาชีพงานพื้นฐาน	45,024	8,991	27,518	328	345	2,194	468	458	2,526	69	2,095	32	0
T ผู้ใ้เกณฑ์	3	0	0	0	0	0	0	0	0	0	3	0	0

ตารางที่ 1.5 ผู้สมัครงานมาใช้บริการจัดหางาน (รวมทุกกิจกรรม) จำแนกตามประเภทอาชีพ และอายุ

ข้าราชการอำนวยการ

ไตรมาสที่ 1 ประจำปีงบประมาณ 2564 (ตุลาคม - ธันวาคม 2563)

ประเภทอาชีพ	จำแนกตามอายุ (ปี)									
	รวม	15-17	18-24	25-29	30-39	40-49	50-59	60 ปีขึ้นไป		
รวม	100,405	612	27,944	21,965	28,838	15,622	4,941	483		
1. ผู้บัญญัติกฎหมาย ข้าราชการระดับอาวุโส ผู้จัดการ	2,942	3	721	660	856	526	151	25		
2. ผู้ประกอบวิชาชีพด้านต่างๆ	4,951	7	1,715	1,339	1,317	453	81	39		
3. ช่างเทคนิคและผู้ปฏิบัติงานที่เกี่ยวข้อง	14,204	150	4,569	3,425	4,019	1,623	347	71		
4. เสมียน เจ้าหน้าที่	15,729	64	5,386	4,257	4,215	1,484	270	53		
5. พนักงานบริการ พนักงานขายในร้านค้าและตลาด	10,486	247	3,056	1,707	2,529	1,852	988	107		
6. ผู้ปฏิบัติงานฝีมือด้านการเกษตรและประมง (แปรรูปขั้นพื้นฐาน)	243	0	35	26	71	74	32	5		
7. ผู้ปฏิบัติงานโดยให้ฝีมือในธุรกิจต่างๆ	3,417	27	778	608	1,097	685	205	17		
8. ผู้ปฏิบัติงานในโรงงาน ผู้ควบคุมเครื่องจักรและผู้ปฏิบัติงานด้านการประกอบกร	3,406	1	525	622	1,241	773	222	22		
9. อธิการงานพื้นฐาน	45,024	113	11,158	9,319	13,493	8,152	2,645	144		
T ผู้ฝึกงาน	3	0	1	2	0	0	0	0		

ตารางที่ 1.6 ตำแหน่งงานว่าง (รวมทุกกิจกรรม) จำแนกตามประเภทอาชีพ และวุฒิการศึกษา
 ทั่วประเทศ
 ทั่วประเทศ

ไตรมาสที่ 1 ประจำปีงบประมาณ 2564 (ตุลาคม - ธันวาคม 2563)

ประเภทอาชีพ	วุฒิการศึกษา											ปริญญาเอก	
	รวม	ประถมศึกษา และต่ำกว่า	มัธยมศึกษา	ปวช.			ปวส.			อนุปริญญา	ปริญญาตรี		ปริญญาโท
				พาณิชย์	ช่าง	อื่นๆ	พาณิชย์	ช่าง	อื่นๆ				
รวม	82,276	13,827	25,972	0	0	11,419	0	0	11,547	6,934	12,135	342	100
1. ผู้บัญญัติกฎหมาย ข้าราชการระดับอาวุโส ผู้จัดการ	2,795	35	194	0	0	225	0	0	563	384	1,332	56	6
2. ผู้ประกอบวิชาชีพด้านต่างๆ	2,920	41	132	0	0	112	0	0	192	111	2,182	140	10
3. ช่างเทคนิคและผู้ปฏิบัติงานที่เกี่ยวข้อง	11,428	694	2,753	0	0	2,161	0	0	2,462	1,198	2,092	54	14
4. เสมียน เจ้าหน้าที่	9,845	477	2,636	0	0	1,545	0	0	1,889	977	2,297	20	4
5. พนักงานบริการ พนักงานขายในร้านค้าและตลาด	10,362	1,735	3,708	0	0	1,552	0	0	1,444	914	1,001	5	3
6. ผู้ปฏิบัติงานฝีมือด้านการเกษตรและประมง (แปรรูป ขั้นพื้นฐาน)	666	96	237	0	0	108	0	0	81	70	74	0	0
7. ผู้ปฏิบัติงานโดยฝีมือในธุรกิจต่างๆ	3,831	874	1,185	0	0	739	0	0	591	235	205	1	1
8. ผู้ปฏิบัติงานในโรงงาน ผู้ควบคุมเครื่องจักรและ ผู้ปฏิบัติงานด้านการประกอบกร	3,382	926	1,410	0	0	378	0	0	302	180	179	5	2
9. อาชีพงานพื้นฐาน	37,042	8,949	13,717	0	0	4,599	0	0	4,023	2,865	2,768	61	60
T ผู้ฝึกงาน	5	0	0	0	0	0	0	0	0	0	5	0	0

ตารางที่ 1.7 ตำแหน่งงานว่าง (รวมทุกกิจกรรม) จำแนกตามประเภทอาชีพ และอายุ
ทั่วราชอาณาจักร

ไตรมาสที่ 1 ประจำปีงบประมาณ 2564 (ตุลาคม - ธันวาคม 2563)

ประเภทอาชีพ	จำแนกตามอายุ (ปี)							
	รวม	15-17	18-24	25-29	30-39	40-49	50-59	60 ปีขึ้นไป
รวม	82,276	173	28,337	20,964	16,328	11,430	4,778	266
1. ผู้บัญญัติกฎหมาย ข้าราชการระดับอาวุโส ผู้จัดการ	2,795	0	767	910	760	239	107	12
2. ผู้ประกอบวิชาชีพด้านต่างๆ	2,920	2	1,214	909	509	212	63	11
3. ข้าราชการและผู้ปฏิบัติงานที่เกี่ยวข้อง	11,428	33	4,665	3,082	2,068	1,153	386	41
4. เสมียน เจ้าหน้าที่	9,845	32	4,780	2,309	1,510	928	270	16
5. พนักงานบริการ พนักงานขายในร้านค้าและตลาด	10,362	73	3,691	2,740	1,989	1,433	387	49
6. ผู้ปฏิบัติงานฝีมือด้านเกษตรและประมง (แปรรูปขั้นพื้นฐาน)	666	0	179	170	154	140	23	0
7. ผู้ปฏิบัติงานโดยฝีมือในธุรกิจต่างๆ	3,831	23	1,290	1,088	842	451	130	7
8. ผู้ปฏิบัติงานในโรงงาน ผู้ควบคุมเครื่องจักรและผู้ปฏิบัติงานด้านการประกอบ	3,382	0	1,116	939	673	436	208	10
9. อชีพนักงานพื้นฐาน	37,042	10	10,633	8,815	7,822	6,438	3,204	120
T ผู้ฝึกงาน	5	0	2	2	1	0	0	0

ตารางที่ 1.8 ตำแหน่งงานว่าง (รวมทุกกิจกรรม) จำแนกตามประเภทอุตสาหกรรม และวุฒิการศึกษา
 ทั่วประเทศ
 ทั่วประเทศ

ไตรมาสที่ 1 ประจำปีงบประมาณ 2564 (ตุลาคม - ธันวาคม 2563)

ประเภทอุตสาหกรรม	วุฒิการศึกษา												
	รวม	ประถมศึกษา และต่ำกว่า	มัธยมศึกษา	ปวช.			ปวส.			อนุปริญญา	ปริญญาตรี	ปริญญาโท	ปริญญาเอก
				พาณิชย์	ช่าง	อื่นๆ	พาณิชย์	ช่าง	อื่นๆ				
รวม	82,276	13,827	25,972	0	0	11,419	0	0	11,547	6,934	12,135	342	100
A เกษตรกรรม การป่าไม้ และการประมง	1,325	249	384	0	0	163	0	0	163	92	273	1	0
B การทำเหมืองแร่ และเหมืองหิน	556	163	202	0	0	62	0	0	50	16	61	2	0
C การผลิต	30,883	6,495	10,779	0	0	4,098	0	0	3,776	2,017	3,517	129	72
D การไฟฟ้า ก๊าซ ไอน้ำ และระบบการปรับอากาศ	288	51	97	0	0	44	0	0	39	25	32	0	0
E การจัดหา การจัดการน้ำเสียและของเสีย รวมถึงกิจกรรมที่เกี่ยวข้อง	274	28	87	0	0	45	0	0	47	34	32	1	0
F การก่อสร้าง	3,584	1,031	1,047	0	0	398	0	0	444	220	423	21	0
G การขนส่งและการขายปลีก การซ่อมยานยนต์ และจักรยานยนต์	19,630	2,236	6,188	0	0	2,915	0	0	3,194	2,006	3,000	76	15
H การขนส่งและสถานที่เก็บสินค้า	3,285	658	1,058	0	0	431	0	0	440	299	398	1	0
I ที่พักแรมและบริการด้านอาหาร	4,734	478	1,517	0	0	772	0	0	745	531	685	5	1

ตารางที่ 1.9 ตำแหน่งงานว่าง (รวมทุกกิจกรรม) จำแนกตามประเภทอุตสาหกรรม และอายุ
 ทั่วราชอาณาจักร

ไตรมาสที่ 1 ประจำปีงบประมาณ 2564 (ตุลาคม - ธันวาคม 2563)

ประเภทอุตสาหกรรม	จำแนกตามอายุ (ปี)							
	รวม	15-17	18-24	25-29	30-39	40-49	50-59	60 ปีขึ้นไป
รวม	82,276	173	28,337	20,964	16,328	11,430	4,778	266
A เกษตรกรรม การป่าไม้ และการประมง	1,325	0	478	315	248	185	95	4
B การทำเหมืองแร่ และเหมืองหิน	556	0	183	137	135	63	35	3
C การผลิต	30,883	40	9,744	7,835	6,310	4,820	2,073	61
D การไฟฟ้า ก๊าซ ไอน้ำ และระบบการปรับอากาศ	288	0	90	75	57	45	21	0
E การจัดหาหน้า การจัดการน้ำเสียและของเสีย รวมถึงกิจกรรมที่เกี่ยวข้อง	274	0	78	69	60	53	14	0
F การก่อสร้าง	3,584	0	1,197	944	737	542	160	4
G การขายส่งและการขายปลีก การซ่อมยานยนต์ และจักรยานยนต์	19,630	66	7,332	5,193	3,961	2,501	520	57
H การขนส่งและสถานที่เก็บสินค้า	3,285	8	1,126	782	629	449	287	4
I ที่พักแรม และบริการด้านอาหาร	4,734	18	1,915	1,330	805	595	61	10
J ข้อมูลข่าวสารและการสื่อสาร	1,421	1	561	410	292	121	36	0
K กิจกรรมทางการเงิน และการประกันภัย	1,760	0	625	488	379	177	81	10
L กิจกรรมเกี่ยวกับอสังหาริมทรัพย์	1,855	1	708	484	353	192	113	4

ตารางที่ 1.9 (ต่อ)

ประเภทอุตสาหกรรม	จำแนกตามอายุ (ปี)							
	รวม	15-17	18-24	25-29	30-39	40-49	50-59	60 ปีขึ้นไป
M กิจกรรมวิชาชีพ วิทยาศาสตร์ และกิจกรรมทางวิชาการ	3,501	5	1,151	853	718	442	310	22
N กิจกรรมการบริหารและบริหารสนับสนุนอื่น ๆ	1,250	1	386	301	265	166	123	8
O การบริหารราชการ การป้องกันประเทศ และการประกันสังคม	5,651	32	1,701	1,176	1,008	908	773	53
ภาคบังคับ								
P การศึกษา	699	0	340	170	108	47	28	6
Q กิจกรรมด้านสุขภาพและงานสังคมสงเคราะห์	1,020	0	528	246	151	70	18	7
R ศิลปะ ความบันเทิงและนันทนาการ	8	0	5	2	1	0	0	0
S กิจกรรมการบริหารด้านอื่น ๆ	500	1	173	143	97	48	25	13
T กิจกรรมการจ้างงานในครัวเรือน กิจกรรมการผลิตสินค้าและบริการที่ทำขึ้นเองเพื่อใช้ในครัวเรือน ซึ่งไม่สามารถจำแนกกิจกรรมได้อย่างชัดเจน	52	0	16	11	14	6	5	0
U กิจกรรมขององค์กรระหว่างประเทศและภาคีสมาชิก	0	0	0	0	0	0	0	0

ตารางที่ 1.10 บรรณงาน (รวมทุกกิจกรรม) จำแนกตามประเภทอาชีพ และวุฒิการศึกษา

ข้าราชการอำนวยการ

๗. ไตรมาสที่ 1 ประจำปีงบประมาณ 2564 (ตุลาคม - ธันวาคม 2563)

ประเภทอาชีพ	วุฒิการศึกษา											ปริญญาเอก	
	รวม	ประถมศึกษาและต่ำกว่า	มัธยมศึกษา	ปวช.			ปวส.			อนุปริญญา	ปริญญาตรี		ปริญญาโท
				พาณิชย์	ช่าง	อื่นๆ	พาณิชย์	ช่าง	อื่นๆ				
รวม	84,605	12,887	39,676	0	0	6,206	0	0	9,201	237	16,118	275	5
1. ผู้บัญชาตัญญาหมาย ข้าราชการระดับอาวุโส ผู้จัดการ	2,237	100	330	0	0	62	0	0	273	13	1,395	63	1
2. ผู้ประกอบวิชาชีพด้านต่างๆ	2,581	68	203	0	0	76	0	0	168	6	1,997	62	1
3. ช่างเทคนิคและผู้ปฏิบัติงานที่เกี่ยวข้อง	10,636	579	3,324	0	0	938	0	0	2,003	56	3,681	54	1
4. เสมียน เจ้าหน้าที่	9,539	511	2,017	0	0	740	0	0	1,320	50	4,848	52	1
5. พนักงานบริการ พนักงานขายในร้านค้าและตลาด	10,548	1,954	5,057	0	0	974	0	0	1,104	27	1,421	11	0
6. ผู้ปฏิบัติงานฝีมือด้านเกษตรและประมง (แปรรูปขั้นพื้นฐาน)	365	150	151	0	0	14	0	0	19	2	29	0	0
7. ผู้ปฏิบัติงานโดยใช้ฝีมือในธุรกิจต่างๆ	2,562	500	1,115	0	0	333	0	0	454	7	151	2	0
8. ผู้ปฏิบัติงานในโรงงาน ผู้ควบคุมเครื่องจักรและผู้ปฏิบัติงานด้านการประกอบการ	2,969	536	1,692	0	0	261	0	0	287	8	182	3	0
9. อาชีพงานพื้นฐาน	43,168	8,489	25,787	0	0	2,808	0	0	3,573	68	2,414	28	1

ตารางที่ 1.11 บรรจุนาน (รวมทุกกิจกรรม) จำแนกตามประเภทอาชีพ และอายุ
 ทหารอากาศ

ไตรมาสที่ 1 ประจำปีงบประมาณ 2564 (ตุลาคม - ธันวาคม 2563)

ประเภทอาชีพ	จำแนกตามอายุ (ปี)							
	รวม	15-17	18-24	25-29	30-39	40-49	50-59	60 ปีขึ้นไป
รวม	84,605	427	21,771	18,748	25,505	13,609	4,276	269
1. ผู้บัญชาการกองทัพอากาศ ผู้จัดการ	2,237	0	423	520	792	393	96	13
2. ผู้ประกอบวิชาชีพด้านต่างๆ	2,581	1	779	713	774	264	40	10
3. ช่างเทคนิคและผู้ปฏิบัติงานที่เกี่ยวข้อง	10,636	55	3,036	2,681	3,339	1,238	259	28
4. เติมน้ำมัน เจ้าหน้าที่	9,539	43	2,760	2,694	2,899	968	154	21
5. พนักงานบริการ พนักงานขายในร้านค้าและตลาด	10,548	237	3,408	1,899	2,510	1,560	873	61
6. ผู้ปฏิบัติงานที่มีส่วนต่อการเกษตรและประมง (แปรรูปขั้นพื้นฐาน)	365	0	38	36	126	131	32	2
7. ผู้ปฏิบัติงานโดยฝีมือในธุรกิจต่างๆ	2,562	32	548	481	795	506	192	8
8. ผู้ปฏิบัติงานในโรงงาน ผู้ควบคุมเครื่องจักรและผู้ปฏิบัติงานด้านการประกอบ	2,969	1	517	569	1,097	627	148	10
9. อาชีพงานพื้นฐาน	43,168	58	10,262	9,155	13,173	7,922	2,482	116

ตารางที่ 1.12 บรรจุนาน (รวมทุกกิจกรรม) จำแนกตามประเภทอุตสาหกรรม และวุฒิการศึกษา
 ทั่วราชอาณาจักร

ไตรมาสที่ 1 ประจำปีงบประมาณ 2564 (ตุลาคม - ธันวาคม 2563)

ประเภทอุตสาหกรรม	วุฒิการศึกษา												
	รวม	ประถมศึกษา และต่ำกว่า	มัธยมศึกษา	ปวช.			ปวส.			อนุปริญญา	ปริญญาตรี	ปริญญาโท	ปริญญาเอก
				พาณิชย์	ช่าง	อื่นๆ	พาณิชย์	ช่าง	อื่นๆ				
รวม	84,605	12,887	39,676	0	0	6,206	0	0	9,201	237	16,118	275	5
A เกษตรกรรม การป่าไม้ และการประมง	2,166	581	1,126	0	0	67	0	0	116	7	267	2	0
B การทำเหมืองแร่ และเหมืองหิน	199	30	78	0	0	16	0	0	25	0	48	2	0
C การผลิต	35,110	6,007	19,748	0	0	2,131	0	0	2,916	67	4,187	52	2
D การไฟฟ้า ก๊าซ ไอน้ำ และระบบการปรับอากาศ	210	35	74	0	0	14	0	0	19	2	63	3	0
E การจัดการน้ำ การจัดการน้ำเสียและของเสีย	280	49	125	0	0	24	0	0	36	3	42	1	0
รวมถึงกิจกรรมที่เกี่ยวข้อง													
F การก่อสร้าง	2,767	591	1,183	0	0	122	0	0	333	13	514	10	1
G การขายส่งและการขายปลีก การซ่อมยานยนต์ และจักรยานยนต์	18,399	1,732	7,003	0	0	1,965	0	0	3,194	63	4,398	42	2
H การขนส่งและสถานที่เก็บสินค้า	2,973	495	1,272	0	0	219	0	0	329	9	628	21	0
I ที่พักแรม และบริการด้านอาหาร	4,602	429	2,408	0	0	449	0	0	451	10	845	10	0
J ข้อมูลข่าวสารและการสื่อสาร	1,768	59	341	0	0	128	0	0	235	5	944	56	0

**ตารางที่ 1.13 บรรจุนาน (รวมทุกกิจกรรม) จำแนกตามประเภทอุตสาหกรรม และอายุ
ทั่วราชอาณาจักร**

ไตรมาสที่ 1 ประจำปีงบประมาณ 2564 (ตุลาคม - ธันวาคม 2563)

ประเภทอุตสาหกรรม	จำแนกตามอายุ (ปี)									
	รวม	15-17	18-24	25-29	30-39	40-49	50-59	60 ปีขึ้นไป		
รวม	84,605	427	21,771	18,748	25,505	13,609	4,276	269		
A เกษตรกรรม การป่าไม้ และการประมง	2,166	2	527	425	596	457	153	6		
B การทำเหมืองแร่ และเหมืองหิน	199	0	46	36	65	39	10	3		
C การผลิต	35,110	62	8,535	7,673	11,109	6,021	1,645	65		
D การไฟฟ้า ก๊าซ ไอน้ำ และระบบการปรับอากาศ	210	0	49	48	68	40	5	0		
E การจัดหาหน้า การจัดการน้ำเสียและของเสีย รวมถึง	280	0	30	55	92	79	24	0		
F การก่อสร้าง	2,767	4	456	603	885	590	222	7		
G การขนส่งและการขายปลีก การซ่อมยานยนต์ และ จักรยานยนต์	18,399	72	5,891	4,332	5,288	2,220	539	57		
H การขนส่งและสถานที่เก็บสินค้า	2,973	1	646	727	926	521	145	7		
I ที่พักแรม และบริการด้านอาหาร	4,602	258	1,643	854	1,098	582	155	12		
J ข้อมูลข่าวสารและการสื่อสาร	1,768	0	511	556	533	137	31	0		
K กิจกรรมทางการเงิน และการประกันภัย	1,555	1	312	453	572	172	43	2		
L กิจกรรมเกี่ยวกับอสังหาริมทรัพย์	1,465	0	358	296	474	272	63	2		

ตารางที่ 1.13 (ต่อ)

ประเภทอุตสาหกรรม	จำแนกตามอายุ (ปี)						60 ปีขึ้นไป	
	รวม	15-17	18-24	25-29	30-39	40-49		50-59
M กิจกรรมวิชาชีพ วิทยาศาสตร์ และกิจกรรมทางวิชาการ	4,034	0	551	495	1,279	1,017	674	18
N กิจกรรมการบริหารและบริการสนับสนุนอื่น ๆ	1,165	1	214	256	374	201	108	11
O การบริหารราชการ การป้องกันประเทศ และการประกันสังคมภาคบังคับ	5,982	23	1,541	1,487	1,560	962	358	51
P การศึกษา	520	0	115	135	157	80	29	4
Q กิจกรรมด้านสุขภาพและงานสังคมสงเคราะห์	761	1	223	191	224	101	14	7
R ศิลปะ ความบันเทิงและนันทนาการ	22	0	18	4	0	0	0	0
S กิจกรรมการบริหารด้านอื่น ๆ	556	2	98	111	188	97	43	17
T กิจกรรมการจ้างงานในครัวเรือน กิจกรรมการผลิตสินค้าและบริการที่ทำงานเองเพื่อใช้ในครัวเรือน ซึ่งไม่สามารถจำแนกกิจกรรมได้อย่างชัดเจน	71	0	7	11	17	21	15	0
U กิจกรรมขององค์กรระหว่างประเทศและภาคีสมาชิก	0	0	0	0	0	0	0	0

ตารางที่ 1.14 ผู้ลงทะเบียนสมัครงาน ผู้สมัครงานมาใช้บริการจัดหางาน ตำแหน่งงานว่าง และการบรรจุงาน (รวมทุกกิจกรรม) จำแนกตามระดับการศึกษา
 ที่ วราวุฒิจังหวัด

ไตรมาสที่ 1 ประจำปีงบประมาณ 2564 (ตุลาคม - ธันวาคม 2563)

วุฒิการศึกษา	ผู้ลงทะเบียนสมัครงาน	ผู้สมัครงานมาใช้บริการจัดหางาน	ตำแหน่งงานว่าง	บรรจุงาน
รวม	52,861	100,405	82,276	84,605
ประถมศึกษาและต่ำกว่า	5,263	14,562	13,827	12,887
มัธยมศึกษา	26,200	43,227	25,972	39,676
ปวช.	4,549	7,400	11,419	6,206
- พาณิชย	868	1,215	0	0
- ช่าง	1,135	1,618	0	0
- อื่นๆ	2,546	4,567	11,419	6,206
ปวศ.	5,872	10,840	11,547	9,201
- พาณิชย	1,300	2,066	0	0
- ช่าง	1,436	2,827	0	0
- อื่นๆ	3,136	5,947	11,547	9,201
อนุปริญญา	130	329	6,934	237
ปริญญาตรี	10,672	23,577	12,135	16,118
ปริญญาโท	166	456	342	275
ปริญญาเอก	9	14	100	5

ตารางที่ 1.15 ผู้ลงทะเบียนสมัครงาน ผู้สมัครงานมาใช้บริการจัดหางาน ตำแหน่งงานว่าง และการบรรจุงาน(รวมทุกกิจกรรม) จำแนกตามระดับอายุ

ข้าราชการอาณัติกร

ไตรมาสที่ 1 ประจำปีงบประมาณ 2564 (ตุลาคม - ธันวาคม 2563)

อายุ (ปี)	ผู้ลงทะเบียนสมัครงาน	ผู้สมัครงานมาใช้บริการจัดหางาน	ตำแหน่งงานว่าง	บรรจุงาน
รวม	52,861	100,405	82,276	84,605
15-17	585	612	173	427
18-24	21,659	27,944	28,337	21,771
25-29	12,514	21,965	20,964	18,748
30-39	10,412	28,838	16,328	25,505
40-49	5,289	15,622	11,430	13,609
50-59	2,092	4,941	4,778	4,276
60 ปีขึ้นไป	310	483	266	269

ตารางที่ 1.16 ผู้ลงทะเบียนสมัครงาน ผู้สมัครงานมาใช้บริการจัดหางาน ตำแหน่งงานว่าง และการบรรจุงาน จำนวนตามอาชีพ และรายอาชีพที่มีความต้องการมากที่สุด
 ทั่วราชอาณาจักร

ไตรมาสที่ 1 ประจำปีงบประมาณ 2564 (ตุลาคม - ธันวาคม 2563)

ประเภทอาชีพ	ผู้ลงทะเบียนสมัครงาน	ผู้สมัครงานมาใช้บริการจัดหางาน	ตำแหน่งงานว่าง	บรรจุงาน
รวม	52,861	100,405	82,276	84,605
1 ผู้บัญชีกฎหมาย ข้าราชการระดับอาวุโส, ผู้จัดการ	1,262	2,942	2,795	2,237
1) ผู้จัดการฝ่ายขายและการตลาด	275	567	496	529
2) เจ้าหน้าที่บริหารของหน่วยงานรัฐบาล	159	360	471	361
3) ผู้จัดการฝ่ายการเงินและบริหาร	118	399	207	273
4) ผู้จัดการฝ่ายอื่น ๆ ซึ่งมีได้จัดประเภทไว้ในที่อื่น	98	213	320	181
5) ผู้จัดการฝ่ายบุคคลและอุตสาหกรรมสัมพันธ์	97	281	105	112
6) อื่นๆ	515	1,122	1,196	781
2 ผู้ประกอบวิชาชีพด้านต่างๆ	2,520	4,951	2,920	2,581
1) ผู้ประกอบวิชาชีพทางธุรกิจที่มีได้จัดประเภทไว้ในที่อื่น	866	1,990	1,169	1,135
2) สถาปนิกวิศวกรและผู้ประกอบวิชาชีพที่เกี่ยวข้องที่มีได้จัดประเภทไว้ในที่อื่น	265	444	298	276
3) วิศวกรโยธา	137	240	181	83
4) ผู้ประกอบวิชาชีพด้านการศึกษาสอนระดับมัธยมศึกษา, ผู้สอนในระดับมัธยมศึกษา	132	220	71	41
5) วิศวกรไฟฟ้า	131	204	172	128
6) อื่นๆ	989	1,853	1,029	918
3 ช่างเทคนิคและผู้ปฏิบัติงานที่เกี่ยวข้อง	7,260	14,204	11,428	10,636
1) ตำแหน่งจัดการบริการทางธุรกิจและนายหน้าการค้าซึ่งมิได้จัดประเภทไว้ในที่อื่น	1,759	3,485	2,949	3,069
2) เจ้าหน้าที่บัญชี	1,074	2,361	1,258	992
3) ตำแหน่งฝ่ายขายด้านเทคนิคและการค้า	908	2,000	1,842	1,952
4) ผู้ตรวจสอบต้นความปลอดภัย สุขภาพ และคุณภาพผลิตภัณฑ์	860	1,526	745	1,030
5) ช่างเทคนิควิศวกรรมอิเล็กทรอนิกส์และโทรคมนาคม	525	865	638	340
6) อื่นๆ	2,134	3,967	3,996	3,253

ตารางที่ 1.16 (ต่อ)

ประเภทอาชีพ	ผู้ลงทะเบียนสมัครงาน	ผู้สมัครงานมาใช้บริการ จัดหางาน	ตำแหน่งงานว่าง	บรรจุงาน
4 เสมียน เจ้าหน้าที่	7,018	15,729	9,845	9,539
1) เจ้าหน้าที่ห้องสมุด	2,822	5,488	2,984	3,048
2) เจ้าหน้าที่สำนักงานอื่น ๆ	1,639	4,564	1,969	2,095
3) เจ้าหน้าที่คลังสินค้า	1,184	2,212	1,764	1,843
4) เจ้าหน้าที่เก็บเงินและเจ้าหน้าที่ขายตัว	442	1,121	1,239	972
5) พนักงานต้อนรับและพนักงานบริการข้อมูลข่าวสาร	218	518	300	285
6) อื่นๆ	713	1,826	1,589	1,296
5 พนักงานบริการ พนักงานขายในร้านค้าและตลาด	5,756	10,486	10,362	10,548
1) พนักงานขายของหน้าร้านและพนักงานสาธิตสินค้า	2,372	4,520	5,014	5,532
2) พนักงานบริการอาหารและเครื่องดื่ม	1,258	1,789	1,622	1,513
3) แม่บ้านและผู้ปฏิบัติงานที่เกี่ยวข้อง	1,209	2,370	1,872	1,993
4) พ่อครัว	452	790	609	638
5) ผู้ให้บริการด้านการป้องกันภัยที่มีได้จัดประเภทไว้ในที่อื่น	309	708	971	670
6) อื่นๆ	156	309	274	202
6 ผู้ปฏิบัติงานฝีมือด้านการเกษตรและประมง (แปรรูปขั้นพื้นฐาน)	102	243	666	365
1) ผู้ผลิตผลิตภัณฑ์นมและเลี้ยงสัตว์	50	66	80	78
2) ผู้เพาะปลูกพืชสวนและพืชในเรือนเพาะชำ	20	40	39	16
3) ผู้เลี้ยงสัตว์ปีก, ผู้ผลิตสัตว์ปีกชนิดต่างๆ	9	76	121	196
4) ผู้เพาะปลูกไม้ยืนต้นและไม้พุ่ม	7	12	8	35
5) ผู้เพาะปลูกพืชผลทางการเกษตรแบบผสมผสาน	5	13	31	8
6) อื่นๆ	11	36	387	32
7 ผู้ปฏิบัติงานฝีมือใช้ฝีมือในธุรกิจต่างๆ	1,641	3,417	3,831	2,562
1) ช่างเครื่องและช่างปรับแต่งเครื่องยานยนต์	335	536	589	321
2) ช่างไฟฟ้าอาคารและอุปกรณ์ไฟฟ้าอื่น ๆ	259	536	480	280
3) ช่างติดตั้งเครื่องแต่งกายและช่างทำหมวก (ยกเว้นขนสัตว์)	206	328	193	353
4) ช่างเชื่อมและช่างตัดโลหะ	165	401	567	271
5) ช่างเย็บ ช่างปัก และผู้ปฏิบัติงานที่เกี่ยวข้อง	152	230	49	317
6) อื่นๆ	524	1,386	1,953	1,020

ตารางที่ 1.16 (ต่อ)

ประเภทอาชีพ	ผู้ลงทะเบียนสมัครงาน	ผู้สมัครงานมาใช้บริการ จัดหางาน	ตำแหน่งงานว่าง	บรรจุงาน
8 ผู้ปฏิบัติงานในโรงงาน ผู้ควบคุมเครื่องจักรและผู้ปฏิบัติงานด้านการประกอบ	1,641	3,406	3,382	2,969
1) ผู้ขับรถยนต์ รถรับจ้าง และรถตู้	936	2,098	1,760	1,557
2) ผู้ควบคุมเครื่องจักรและผู้ปฏิบัติงานด้านการประกอบอื่น ๆ	123	174	283	221
3) ผู้ควบคุมเครื่องเย็บ เครื่องปัก, ซ้างเย็บ ซ้างปักด้วยเครื่องจักร	106	146	92	172
4) ผู้ประกอบผลิตภัณฑ์เครื่องจักรกล	65	176	211	208
5) ผู้ขับรถบรรทุกขนาดใหญ่	53	123	243	157
6) อื่นๆ	358	689	793	654
9 อาชีพงานพื้นฐาน	25,661	45,024	37,042	43,168
1) แรงงานด้านการประกอบ	11,926	21,322	16,469	20,418
2) แรงงานบรรจุผลิตภัณฑ์	11,386	19,682	16,253	18,298
3) พนักงานรับส่งเอกสาร พนักงานสัมผัสกระดาษและพนักงานส่งสินค้าอื่นๆ	1,505	2,257	2,127	2,346
4) ผู้ขนส่งสินค้าต่างๆ	161	289	249	285
5) ผู้ดูแลรักษาอาคารสิ่งปลูกสร้าง	137	231	201	73
6) อื่นๆ	546	1,243	1,743	1,748
T ผู้ฝึกงาน	0	3	5	0

ตารางที่ 1.17 การให้บริการจัดหางานของศูนย์บริการจัดหางานเพื่อคนไทย
ทั่วราชอาณาจักร

ไตรมาสที่ 1 ประจำปีงบประมาณ 2564 (ตุลาคม - ธันวาคม 2563)

จังหวัด	รวมทั้งสิ้น	การให้บริการจัดหางานของศูนย์บริการจัดหางานเพื่อคนไทย
	(คน)	(คน)
ทั่วประเทศ	72,471	72,471
กรุงเทพมหานคร	17,769	17,769
ภูมิภาค	54,702	54,702
ปริมณฑล	5,385	5,385
ภาคกลาง	21,506	21,506
ภาคเหนือ	11,714	11,714
ภาคตะวันออกเฉียงเหนือ	8,960	8,960
ภาคใต้	7,137	7,137
กรุงเทพมหานคร	17,769	17,769
ศูนย์บริการจัดหางานเพื่อคนไทย	442	442
สจก.1-10	17,327	17,327
สจก. 1 (สมุทร)	1,105	1,105
สจก. 2 (ราษฎร์บูรณะ)	1,349	1,349
สจก. 3 (บางนา)	1,284	1,284
สจก. 4 (ทวีวัฒนา)	5,535	5,535

ตารางที่ 1.17 (ต่อ)

จังหวัด	รวมทั้งสิ้น	การให้บริการจัดการงานศพของคนไทย
สจก. 5 (สันทบุรี)	1,958	1,958
สจก. 6 (บางพลัด)	1,103	1,103
สจก. 7 (บรมราชชนนี)	287	287
สจก. 8 (ราชดำเนิน)	675	675
สจก. 9 (หลักสี่)	1,467	1,467
สจก. 10 (วิภาวดีรังสิต)	2,564	2,564
ปริมณฑล	5,385	5,385
สมุทรปราการ	1,007	1,007
นนทบุรี	730	730
ปทุมธานี	732	732
นครปฐม	522	522
สมุทรสาคร	2,394	2,394
ภาคกลาง	21,506	21,506
พระนครศรีอยุธยา	1,953	1,953
อ่างทอง	286	286
ลพบุรี	762	762
สิงห์บุรี	427	427
ชัยนาท	223	223
สระบุรี	1,363	1,363
ชลบุรี	2,304	2,304
ระยอง	5,817	5,817

ตารางที่ 1.17 (ต่อ)

จังหวัด	รวมทั้งสิ้น	การให้บริการจัดการงานของศูนย์บริการจัดการทางานเพื่อคนไทย
จันทบุรี	277	277
ตราด	402	402
ฉะเชิงเทรา	2,109	2,109
ปราจีนบุรี	457	457
นครนายก	780	780
สระแก้ว	581	581
ราชบุรี	591	591
กาญจนบุรี	524	524
สุพรรณบุรี	589	589
สมุทรสงคราม	492	492
เพชรบุรี	848	848
ประจวบคีรีขันธ์	721	721
ภาคเหนือ	11,714	11,714
เชียงใหม่	2,977	2,977
ลำพูน	659	659
ลำปาง	591	591
อุตรดิตถ์	240	240
แพร่	498	498
น่าน	482	482
พะเยา	103	103
เชียงราย	1,681	1,681

ตารางที่ 1.17 (ต่อ)

จังหวัด	รวมทั้งสิ้น	การให้บริการจัดการงานของศูนย์บริการจัดการทางานเพื่อคนไทย
แม่ฮ่องสอน	183	183
นครสวรรค์	515	515
อุทัยธานี	437	437
กำแพงเพชร	579	579
ตาก	305	305
สุโขทัย	717	717
พิษณุโลก	956	956
พิจิตร	251	251
เพชรบูรณ์	540	540
ภาคตะวันออกเฉียงเหนือ	8,960	8,960
นครราชสีมา	790	790
บุรีรัมย์	696	696
สุรินทร์	897	897
ศรีสะเกษ	370	370
อุบลราชธานี	603	603
ยโสธร	388	388
ชัยภูมิ	327	327
อำนาจเจริญ	139	139
บึงกาฬ	216	216
หนองบัวลำภู	475	475
ขอนแก่น	524	524

ตารางที่ 1.17 (ต่อ)

จังหวัด	รวมทั้งสิ้น	การให้บริการจัดการทางของศูนย์บริการจัดการทางเพื่อคนไทย
อุดรธานี	250	250
เลย	559	559
หนองคาย	202	202
มหาสารคาม	449	449
ร้อยเอ็ด	438	438
กาฬสินธุ์	372	372
สกลนคร	532	532
นครพนม	272	272
มุกดาหาร	461	461
ภาคใต้	7,137	7,137
นครศรีธรรมราช	996	996
กระบี่	249	249
พังงา	383	383
ภูเก็ต	613	613
สุราษฎร์ธานี	943	943
ระนอง	321	321
ชุมพร	322	322
สงขลา	917	917
สตูล	311	311
ตรัง	494	494
พัทลุง	397	397

ตารางที่ 1.17 (ต่อ)

จังหวัด	รวมทั้งสิ้น	การให้บริการจัดการงานของศูนย์บริการจัดการงานเพื่อคนไทย
ปัตตานี	685	685
ยะลา	217	217
นราธิวาส	289	289

ตารางที่ 1.18 สถานะหลังพระราชกำหนดให้ผู้สูงอายุ
ทั่วราชอาณาจักร

ไตรมาสที่ 1 ประจำปีงบประมาณ 2564 (ตุลาคม - ธันวาคม 2563)

จังหวัด	กิจกรรมประสานพลังประชารัฐจัดหางานให้ผู้สูงอายุ						เพิ่มโอกาสสร้างงานสร้าง ความมั่นคงแก่ผู้สูงอายุ
	สำรวจข้อมูลความต้องการของผู้สูงอายุในการ ประกอบอาชีพหรือทำงาน			จัดประชุมสถานประกอบการ			
	รวม	ชาย	หญิง	แห่ง	คน	คน	
ทั่วประเทศ	2,668	808	1,860	163	204	204	
กรุงเทพมหานคร	214	79	135	0	26	26	
ภูมิภาค	2,454	729	1,725	163	178	178	
ปริมณฑล	144	44	100	0	33	33	
ภาคกลาง	537	167	370	40	43	43	
ภาคเหนือ	562	178	384	52	30	30	
ภาคตะวันออกเฉียงเหนือ	699	227	472	61	43	43	
ภาคใต้	512	113	399	10	29	29	
กรุงเทพมหานคร	214	79	135	0	26	26	
ศูนย์บริการจัดหางานเพื่อคนไทย	0	0	0	0	15	15	
สจก.1-10	214	79	135	0	11	11	
สจก. 1 (สาทร)	42	18	24	0	0	0	
สจก. 2 (ราษฎร์บูรณะ)	20	10	10	0	0	0	
สจก. 3 (บางนา)	0	0	0	0	0	0	
สจก. 4 (นวมินทร์)	27	12	15	0	4	4	
สจก. 5 (มีนบุรี)	0	0	0	0	0	0	
สจก. 6 (บางพลัด)	21	8	13	0	0	0	

ตารางที่ 1.18 (ต่อ)

จังหวัด	กิจกรรมประสานพลังประชารัฐจัดหางานให้ผู้สูงอายุ						เพิ่มโอกาสสร้างงาน สร้าง ความมั่นคงแก่ผู้สูงอายุ
	สำรวจข้อมูลความต้องการของผู้สูงอายุในการ ประกอบอาชีพหรือทำงาน			จัดประชุมสถานประกอบการ			
	รวม	ชาย	หญิง	แห่ง	คน	คน	
สต. 7 (บรมราชชนนี)	36	5	31	0	2	0	
สต. 8 (ราชดำเนิน)	18	7	11	0	0	0	
สต. 9 (หลักสี่)	20	7	13	0	1	0	
สต. 10 (วิภาวดีรังสิต)	30	12	18	0	4	0	
ปริมณฑล	144	44	100	0	33	0	
สมุทรปราการ	23	7	16	0	16	0	
นนทบุรี	22	9	13	0	2	0	
ปทุมธานี	39	9	30	0	8	0	
นครปฐม	60	19	41	0	7	0	
สมุทรสาคร	0	0	0	0	0	0	
ภาคกลาง	537	167	370	40	43	0	
พระนครศรีอยุธยา	43	13	30	5	4	0	
อ่างทอง	0	0	0	0	5	0	
ลพบุรี	45	19	26	0	2	0	
สิงห์บุรี	34	19	15	0	3	0	
ชัยนาท	0	0	0	0	0	0	
สระบุรี	30	0	30	0	5	0	
ชลบุรี	0	0	0	0	0	0	
ระยอง	0	0	0	0	0	0	
จันทบุรี	0	0	0	0	2	0	
ตราด	54	27	27	30	3	0	
ฉะเชิงเทรา	8	3	5	0	0	0	

ตารางที่ 1.18 (ต่อ)

จังหวัด	กิจกรรมประสานพลังประชารัฐจัดหางานให้ผู้สูงอายุ						เพิ่มโอกาสสร้างงาน สร้าง ความมั่นคงแก่ผู้สูงอายุ
	สำรวจข้อมูลความต้องการของผู้สูงอายุในการ ประกอบอาชีพหรือทำงาน			จัดประชุมสถานประกอบการ			
	รวม	ชาย	หญิง	แห่ง	คน	คน	
ปราจีนบุรี	36	5	31	0	0	0	
นครนายก	0	0	0	0	0	0	
สระแก้ว	34	11	23	0	2	2	
ราชบุรี	50	10	40	3	3	3	
กาญจนบุรี	68	17	51	0	0	0	
สุพรรณบุรี	0	0	0	0	3	3	
สมุทรสงคราม	33	11	22	2	5	5	
เพชรบุรี	57	19	38	0	2	2	
ประจวบคีรีขันธ์	45	13	32	0	4	4	
ภาคเหนือ	562	178	384	52	30	30	
เชียงใหม่	0	0	0	0	3	3	
ลำพูน	46	21	25	0	0	0	
ลำปาง	50	16	34	0	3	3	
อุตรดิตถ์	0	0	0	0	0	0	
แพร่	34	24	10	0	3	3	
น่าน	9	1	8	0	0	0	
พะเยา	10	4	6	0	0	0	
เชียงราย	46	10	36	12	5	5	
แม่ฮ่องสอน	0	0	0	0	0	0	
นครสวรรค์	76	29	47	40	3	3	
อุทัยธานี	132	31	101	0	0	0	
กำแพงเพชร	46	13	33	0	0	0	

ตารางที่ 1.18 (ต่อ)

จังหวัด	กิจกรรมประสานพลังประชารัฐจัดหางานให้ผู้สูงอายุ						เพิ่มโอกาสสร้างงาน สร้าง ความมั่นคงแก่ผู้สูงอายุ
	สำรวจข้อมูลความต้องการของผู้สูงอายุในการ ประกอบอาชีพหรือทำงาน			จัดประชุมสถานประกอบการ			
	รวม	ชาย	หญิง	แห่ง	คน		
ตาก	35	12	23	0	1		
สุโขทัย	0	0	0	0	0		
พิษณุโลก	22	2	20	0	10		
พิจิตร	56	15	41	0	2		
เพชรบูรณ์	0	0	0	0	0		
ภาคตะวันออกเฉียงเหนือ	699	227	472	61	43		
นครราชสีมา	65	14	51	0	3		
บุรีรัมย์	52	29	23	0	3		
สุรินทร์	20	5	15	7	3		
ศรีสะเกษ	100	27	73	0	2		
อุบลราชธานี	0	0	0	2	1		
ยโสธร	43	17	26	6	3		
ชัยภูมิ	20	4	16	0	0		
อำนาจเจริญ	20	7	13	0	0		
บึงกาฬ	0	0	0	0	0		
หนองบัวลำภู	38	12	26	0	3		
ขอนแก่น	0	0	0	0	0		
อุดรธานี	100	34	66	41	7		
เลย	60	16	44	5	10		
หนองคาย	0	0	0	0	0		
มหาสารคาม	50	10	40	0	2		
ร้อยเอ็ด	48	16	32	0	2		

ตารางที่ 1.18 (ต่อ)

จังหวัด	กิจกรรมประสานพลังประชารัฐจัดหางานให้ผู้สูงอายุ						เพิ่มโอกาสสร้างงาน สร้าง ความมั่นคงแก่ผู้สูงอายุ
	สำรวจข้อมูลความต้องการของผู้สูงอายุในการ ประกอบอาชีพหรือทำงาน			จัดประชุมสถานประกอบการ			
	รวม	ชาย	หญิง	แห่ง	คน	คน	
กาฬสินธุ์	0	0	0	0	0	0	
สกลนคร	60	24	36	0	0	0	
นครพนม	0	0	0	0	0	3	
มุกดาหาร	23	12	11	0	0	1	
ภาคใต้	512	113	399	10	29	29	
นครศรีธรรมราช	5	2	3	0	0	7	
กระบี่	0	0	0	0	0	0	
พังงา	0	0	0	0	0	0	
ภูเก็ต	59	8	51	0	0	4	
สุราษฎร์ธานี	44	15	29	0	0	7	
ระนอง	31	9	22	0	0	3	
ชุมพร	100	14	86	0	0	3	
สงขลา	25	4	21	0	0	0	
สตูล	6	2	4	0	0	0	
ตรัง	22	0	22	0	0	2	
พัทลุง	42	13	29	0	0	1	
ปัตตานี	45	15	30	0	0	1	
ยะลา	83	19	64	10	0	0	
นราธิวาส	50	12	38	0	0	1	

ตารางที่ 1.19 1 อำเภอ 1 ภูมิปัญญา
พระราชอาณาจักร
๒๒ เปรมาตที่ 1 ประจําปีงบประมาณ 2564 (ตุลาคม - ธันวาคม 2563)

จังหวัด	รวม	1 อำเภอ 1 ภูมิปัญญา	
		วิทยากรถ่ายทอดองค์ความรู้	ผู้ที่ได้รับการถ่ายทอดองค์ความรู้
		คน	คน
ทั่วประเทศ	77	7	70
กรุงเทพมหานคร	0	0	0
ภูมิภาค	77	7	70
ปริมณฑล	0	0	0
ภาคกลาง	55	5	50
ภาคเหนือ	0	0	0
ภาคตะวันออกเฉียงเหนือ	11	1	10
ภาคใต้	11	1	10
กรุงเทพมหานคร	0	0	0
ส่วนกลาง	0	0	0
ตจก.1-10	0	0	0
ตจก. 1 (สาทร)	0	0	0
ตจก. 2 (ราชบุรีบูรณะ)	0	0	0
ตจก. 3 (บางนา)	0	0	0

ตารางที่ 1.19 (ต่อ)

จังหวัด	รวม	1 อำเภอ 1 ภูมิปัญญา	
		วิทยากรถ่ายทอดองค์ความรู้	ผู้ที่ได้รับการถ่ายทอดองค์ความรู้
		คน	คน
ตจก. 4 (นวมินทร์)	0	0	0
ตจก. 5 (สิงบุรี)	0	0	0
ตจก. 6 (บางพลัด)	0	0	0
ตจก. 7 (บรมราชชนนี)	0	0	0
ตจก. 8 (ราชดำเนิน)	0	0	0
ตจก. 9 (หลักดี)	0	0	0
ตจก. 10 (วิภาวดีรังสิต)	0	0	0
ปริมณฑล	0	0	0
สมุทรปราการ	0	0	0
นนทบุรี	0	0	0
ปทุมธานี	0	0	0
นครปฐม	0	0	0
สมุทรสาคร	0	0	0
ภาคกลาง	55	5	50
พระนครศรีอยุธยา	0	0	0
อ่างทอง	11	1	10
ลพบุรี	0	0	0
สิงห์บุรี	0	0	0
ชัยนาท	0	0	0

ตารางที่ 1.19 (ต่อ)

จังหวัด	รวม	1 อำเภอ 1 ภูมิปัญญา	
		วิทยากรถ่ายทอดองค์ความรู้	ผู้ที่ได้รับการถ่ายทอดองค์ความรู้
		คน	คน
สระบุรี	0	0	0
ชลบุรี	0	0	0
ระยอง	0	0	0
จันทบุรี	0	0	0
ตราด	11	1	10
ฉะเชิงเทรา	0	0	0
ปราจีนบุรี	0	0	0
นครนายก	0	0	0
สระแก้ว	11	1	10
ราชบุรี	11	1	10
กาญจนบุรี	0	0	0
สุพรรณบุรี	0	0	0
สมุทรสงคราม	11	1	10
เพชรบุรี	0	0	0
ประจวบคีรีขันธ์	0	0	0
ภาคเหนือ	0	0	0
เชียงใหม่	0	0	0
ลำพูน	0	0	0
ลำปาง	0	0	0

ตารางที่ 1.19 (ต่อ)

จังหวัด	รวม	1 อำเภอ 1 ภูมิปัญญา	
		วิทยากรถ่ายทอดองค์ความรู้	ผู้ที่ได้รับการถ่ายทอดองค์ความรู้
		คน	คน
อุดรดิตถ์	0	0	0
แพร่	0	0	0
น่าน	0	0	0
พะเยา	0	0	0
เชียงราย	0	0	0
แม่ฮ่องสอน	0	0	0
นครสวรรค์	0	0	0
อุทัยธานี	0	0	0
กำแพงเพชร	0	0	0
ตาก	0	0	0
สุโขทัย	0	0	0
พิษณุโลก	0	0	0
พิจิตร	0	0	0
เพชรบูรณ์	0	0	0
ภาคตะวันออกเฉียงเหนือ	11	1	10
นครราชสีมา	0	0	0
บุรีรัมย์	0	0	0
สุรินทร์	0	0	0
ศรีสะเกษ	0	0	0

ตารางที่ 1.19 (ต่อ)

จังหวัด	รวม	1 อำเภอ 1 ภูมิปัญญา	
		วิทยากรถ่ายทอดองค์ความรู้	ผู้ที่ได้รับการถ่ายทอดองค์ความรู้
		คน	คน
อุบลราชธานี	0	0	0
ยโสธร	11	1	10
ชัยภูมิ	0	0	0
อำนาจเจริญ	0	0	0
บึงกาฬ	0	0	0
หนองบัวลำภู	0	0	0
ขอนแก่น	0	0	0
อุดรธานี	0	0	0
เลย	0	0	0
หนองคาย	0	0	0
มหาสารคาม	0	0	0
ร้อยเอ็ด	0	0	0
กาฬสินธุ์	0	0	0
สกลนคร	0	0	0
นครพนม	0	0	0
มุกดาหาร	0	0	0
ภาคใต้	11	1	10
นครศรีธรรมราช	0	0	0
กระบี่	0	0	0

ตารางที่ 1.19 (ต่อ)

จังหวัด	รวม	1 อำเภอ 1 ภูมิปัญญา	
		วิทยากรถ่ายทอดองค์ความรู้	ผู้ที่ได้รับการถ่ายทอดองค์ความรู้
		คน	คน
พังงา	0	0	0
ภูเก็ต	0	0	0
สุราษฎร์ธานี	0	0	0
ระนอง	0	0	0
ชุมพร	11	1	10
สงขลา	0	0	0
สตูล	0	0	0
ตรัง	0	0	0
พัทลุง	0	0	0
ปัตตานี	0	0	0
ยะลา	0	0	0
นราธิวาส	0	0	0

ตารางที่ 2.1 จำนวนคนหางานที่ลงทะเบียนแจ้งความประสงค์เดินทางไปทำงานต่างประเทศ

อำเภอทามภูมิลำเนา ที่วราขามจักร

ไตรมาสที่ 1 ประจำปีงบประมาณ 2564 (ตุลาคม - ธันวาคม 2563)

จังหวัด	ลงทะเบียน		
	รวม	ชาย	หญิง
ทั่วประเทศ	11,932	7,659	4,273
กรุงเทพมหานคร	394	173	221
ภูมิภาค	11,538	7,486	4,052
ปริมณฑล	376	181	195
ภาคกลาง	829	463	366
ภาคเหนือ	2,590	1,721	869
ภาคตะวันออกเฉียงเหนือ	7,441	4,922	2,519
ภาคใต้	302	199	103
กรุงเทพมหานคร	394	173	221
กรุงเทพมหานคร	394	173	221
ปริมณฑล	376	181	195
สมุทรปราการ	102	46	56
นนทบุรี	98	52	46
ปทุมธานี	102	52	50
นครปฐม	40	16	24
สมุทรสาคร	34	15	19

ตารางที่ 2.1 (ต่อ)

จังหวัด	ลงทะเบียน		
	รวม	ชาย	หญิง
ภาคกลาง	829	463	366
พระนครศรีอยุธยา	66	33	33
อ่างทอง	18	12	6
ลพบุรี	49	25	24
สิงห์บุรี	3	3	0
ชัยนาท	21	8	13
สระบุรี	45	20	25
ชลบุรี	186	104	82
ระยอง	116	78	38
จันทบุรี	18	10	8
ตราด	11	5	6
ฉะเชิงเทรา	36	22	14
ปราจีนบุรี	49	20	29
นครนายก	8	3	5
สระแก้ว	52	32	20
ราชบุรี	21	12	9
กาญจนบุรี	44	29	15
สุพรรณบุรี	41	19	22
สมุทรสงคราม	4	3	1
เพชรบุรี	12	7	5
ประจวบคีรีขันธ์	29	18	11

ตารางที่ 2.1 (ต่อ)

จังหวัด	ลงทะเบียน		
	รวม	ชาย	หญิง
ภาคเหนือ	2,590	1,721	869
เชียงใหม่	221	133	88
ลำพูน	119	56	63
ลำปาง	432	318	114
อุตรดิตถ์	85	48	37
แพร่	88	59	29
น่าน	130	85	45
พะเยา	112	65	47
เชียงราย	416	275	141
แม่ฮ่องสอน	24	12	12
นครสวรรค์	96	57	39
อุทัยธานี	22	10	12
กำแพงเพชร	123	84	39
ตาก	211	173	38
สุโขทัย	201	157	44
พิษณุโลก	129	70	59
พิจิตร	61	44	17
เพชรบูรณ์	120	75	45
ภาคตะวันออกเฉียงเหนือ	7,441	4,922	2,519
นครราชสีมา	851	564	287
บุรีรัมย์	444	287	157

ตารางที่ 2.1 (ต่อ)

จังหวัด	ลงทะเบียน		
	รวม	ชาย	หญิง
สุรินทร์	219	127	92
ศรีสะเกษ	137	65	72
อุบลราชธานี	315	215	100
ยโสธร	58	32	26
ชัยภูมิ	386	251	135
อำนาจเจริญ	41	20	21
บึงกาฬ	177	118	59
หนองบัวลำภู	374	242	132
ขอนแก่น	651	380	271
อุดรธานี	1,679	1,166	513
เลย	76	47	29
หนองคาย	392	266	126
มหาสารคาม	230	135	95
ร้อยเอ็ด	142	79	63
กาฬสินธุ์	123	76	47
สกลนคร	674	499	175
นครพนม	426	328	98
มุกดาหาร	46	25	21
ภาคใต้	302	199	103
นครศรีธรรมราช	28	12	16
กระบี่	8	2	6

ตารางที่ 2.1 (ต่อ)

จังหวัด	ลงทะเบียน		
	รวม	ชาย	หญิง
พังงา	4	1	3
ภูเก็ต	34	13	21
สุราษฎร์ธานี	30	16	14
ระนอง	6	6	0
ชุมพร	14	7	7
สงขลา	55	41	14
สตูล	45	42	3
ตรัง	42	32	10
พัทลุง	8	5	3
ปัตตานี	12	9	3
ยะลา	7	5	2
นราธิวาส	9	8	1

ที่มา : กองบริหารแรงงานไทยไปต่างประเทศ กรมการจัดหางาน

ตารางที่ 2.2 จำนวนคนหางานที่ลงทะเบียนแจ้งความประสงค์เดินทางไปทำงานต่างประเทศ

สำนักตามวุฒิการศึกษา ท้าวราชาอาณาจักร

ไตรมาสที่ 1 ประจำปีงบประมาณ 2564 (ตุลาคม - ธันวาคม 2563)

วุฒิการศึกษา	จำนวนคนหางานที่ลงทะเบียนแจ้งความประสงค์เดินทางไปทำงานต่างประเทศ		
	รวม	ชาย	หญิง
รวมทั้งสิ้น	11,932	7,659	4,273
ประถมศึกษา	942	832	110
มัธยมศึกษา	6,668	4,674	1,994
ปวช.	810	466	344
ปวส.	1,431	924	507
อนุปริญญา	3	2	1
ปริญญาตรี	1,987	718	1,269
ปริญญาโท	75	33	42
ปริญญาเอก	1	1	0
อื่นๆ	15	9	6

ที่มา : กองบริหารแรงงานไทยไปต่างประเทศ กรมการจัดหางาน

ตารางที่ 2.3 จำนวนคนหางานที่ได้รับการอบรมก่อนเดินทางไปทำงานต่างประเทศ

จำแนกตามจังหวัดที่ราชอาณาจักร

ไตรมาสที่ 1 ประจำปีงบประมาณ 2564 (ตุลาคม - ธันวาคม 2563)

จังหวัด	จำนวนคนหางานที่ได้รับการอบรม		
	รวม	ชาย	หญิง
ทั่วประเทศ	8,268	6,879	1,389
กรุงเทพมหานคร	6,962	6,086	876
ภูมิภาค	1,306	793	513
ปริมณฑล	4	4	0
ภาคกลาง	540	488	52
ภาคเหนือ	296	123	173
ภาคตะวันออกเฉียงเหนือ	465	177	288
ภาคใต้	1	1	0
กรุงเทพมหานคร	6,962	6,086	876
กองบริหารแรงงานไทยไปต่างประเทศ	6,919	6,046	873
สจก.1-10	43	40	3
สจก. 1 (สาทร)	0	0	0
สจก. 2 (ราษฎร์บูรณะ)	0	0	0
สจก. 3 (บางนา)	0	0	0
สจก. 4 (นวมินทร์)	0	0	0
สจก. 5 (มีนบุรี)	0	0	0
สจก. 6 (บางพลัด)	0	0	0
สจก. 7 (บรมราชชนนี)	0	0	0

ตารางที่ 2.3 (ต่อ)

จังหวัด	จำนวนคนหางานที่ ¹⁷ ได้รับการอบรม		
	รวม	ชาย	หญิง
สจก. 8 (ราชดำเนิน)	0	0	0
สจก. 9 (หลักสี่)	0	0	0
สจก. 10 (วิภาวดีรังสิต)	43	40	3
ปริมณฑล	4	4	0
สมุทรปราการ	0	0	0
นนทบุรี	0	0	0
ปทุมธานี	4	4	0
นครปฐม	0	0	0
สมุทรสาคร	0	0	0
ภาคกลาง	540	488	52
พระนครศรีอยุธยา	37	22	15
อ่างทอง	0	0	0
ลพบุรี	0	0	0
สิงห์บุรี	0	0	0
ชัยนาท	0	0	0
สระบุรี	0	0	0
ชลบุรี	355	343	12
ระยอง	145	120	25
จันทบุรี	0	0	0
ตราด	0	0	0
ฉะเชิงเทรา	3	3	0
ปราจีนบุรี	0	0	0
นครนายก	0	0	0

ตารางที่ 2.3 (ต่อ)

จังหวัด	จำนวนคนหางานที่รับการอบรม		
	รวม	ชาย	หญิง
สระแก้ว	0	0	0
ราชบุรี	0	0	0
กาญจนบุรี	0	0	0
สุพรรณบุรี	0	0	0
สมุทรสงคราม	0	0	0
เพชรบุรี	0	0	0
ประจวบคีรีขันธ์	0	0	0
ภาคเหนือ	296	123	173
เชียงใหม่	0	0	0
ลำพูน	179	51	128
ลำปาง	0	0	0
อุตรดิตถ์	0	0	0
แพร่	0	0	0
น่าน	0	0	0
พะเยา	0	0	0
เชียงราย	115	71	44
แม่ฮ่องสอน	0	0	0
นครสวรรค์	0	0	0
อุทัยธานี	0	0	0
กำแพงเพชร	0	0	0
ตาก	0	0	0
สุโขทัย	2	1	1
พิษณุโลก	0	0	0

ตารางที่ 2.3 (ต่อ)

จังหวัด	จำนวนคนหางานที่รับการอบรม		
	รวม	ชาย	หญิง
พิจิตร	0	0	0
เพชรบูรณ์	0	0	0
ภาคตะวันออกเฉียงเหนือ	465	177	288
นครราชสีมา	13	4	9
บุรีรัมย์	5	1	4
สุรินทร์	0	0	0
ศรีสะเกษ	2	1	1
อุบลราชธานี	16	13	3
ยโสธร	0	0	0
ชัยภูมิ	5	3	2
อำนาจเจริญ	0	0	0
บึงกาฬ	0	0	0
หนองบัวลำภู	0	0	0
ขอนแก่น	11	8	3
อุดรธานี	399	142	257
เลย	0	0	0
หนองคาย	6	2	4
มหาสารคาม	0	0	0
ร้อยเอ็ด	0	0	0
กาฬสินธุ์	0	0	0
สกลนคร	6	3	3
นครพนม	2	0	2
มุกดาหาร	0	0	0

ตารางที่ 2.3 (ต่อ)

จังหวัด	จำนวนคนหางานที่รับการอบรม		
	รวม	ชาย	หญิง
ภาคใต้	1	1	0
นครศรีธรรมราช	0	0	0
กระบี่	0	0	0
พังงา	0	0	0
ภูเก็ต	1	1	0
สุราษฎร์ธานี	0	0	0
ระนอง	0	0	0
ชุมพร	0	0	0
สงขลา	0	0	0
สตูล	0	0	0
ตรัง	0	0	0
พัทลุง	0	0	0
ปัตตานี	0	0	0
ยะลา	0	0	0
นราธิวาส	0	0	0

ตารางที่ 2.4 จำนวนคนงานไทยที่ได้รับอนุญาตให้เดินทางไปทำงานต่างประเทศ

จำแนกตามจังหวัด และวิธีการเดินทางไปทำงาน

ไตรมาสที่ 1 ประจำปีงบประมาณ 2564 (ตุลาคม - ธันวาคม 2563)

จังหวัด	รวม	เดินทางด้วยตนเอง	RE-ENTRY	กรมการ จัดหางานจัดส่ง	นายจ้างพาส่ง ไปทำงาน	นายจ้างส่งผู้จ้าง ไปฝึกงาน	บริษัทจัดส่ง
	รวม	คน	คน	คน	คน	คน	คน
ทั่วประเทศ	9,920	618	691	1,619	832	366	5,794
กรุงเทพมหานคร	8,714	462	190	1,619	558	91	5,794
ภูมิภาค	1,206	156	501	0	274	275	0
ปริมณฑล	88	5	31	0	43	9	0
ภาคกลาง	456	20	90	0	207	139	0
ภาคเหนือ	296	34	129	0	7	126	0
ภาคตะวันออกเฉียงเหนือ	318	89	226	0	3	0	0
ภาคใต้	48	8	25	0	14	1	0
กรุงเทพมหานคร	8,714	462	190	1,619	558	91	5,794
กองบริหารแรงงานไทยไปต่างประเทศ	8,366	459	69	1,619	336	89	5,794
สจก.1-10	348	3	121	0	222	2	0
สจก. 1 (สาทร)	14	1	3	0	10	0	0
สจก. 2 (ราษฎร์บูรณะ)	39	0	35	0	4	0	0
สจก. 3 (บางนา)	45	0	7	0	37	1	0
สจก. 4 (นวมินทร์)	7	1	2	0	4	0	0
สจก. 5 (สินบุรี)	108	1	57	0	49	1	0
สจก. 6 (บางพลัด)	0	0	0	0	0	0	0

ตารางที่ 2.4 (ต่อ)

จังหวัด	รวม	เดินทางด้วยตนเอง		RE-ENTRY	กรมการ จัดหางานจัดตั้ง	นายจ้างพวงจ้ง ไปทำงาน		นายจ้างตั้งดูจ้ง ไปฝึกงาน		บริษัทจัดตั้ง
		คน	คน			คน	คน	คน	คน	
สงก. 7 (บรมราชชนนี)	5	0	5	0	0	0	0	0	0	0
สงก. 8 (ราชดำเนิน)	0	0	0	0	0	0	0	0	0	0
สงก. 9 (หลักสี่)	6	0	6	0	0	0	0	0	0	0
สงก. 10 (วิภาวดีรังสิต)	124	0	6	6	0	118	0	0	0	0
ปริมณฑล	88	5	31	0	0	43	9	0	0	0
สมุทรปราการ	47	0	12	0	0	28	7	0	0	0
นนทบุรี	7	0	5	0	0	2	0	0	0	0
ปทุมธานี	26	4	7	0	0	13	2	0	0	0
นครปฐม	6	1	5	0	0	0	0	0	0	0
สมุทรสาคร	2	0	2	0	0	0	0	0	0	0
ภาคกลาง	456	20	90	0	0	207	139	0	0	0
พระนครศรีอยุธยา	49	9	4	0	0	10	26	0	0	0
อ่างทอง	3	0	3	0	0	0	0	0	0	0
ลพบุรี	9	1	6	0	0	2	0	0	0	0
สิงห์บุรี	1	0	1	0	0	0	0	0	0	0
ชัยนาท	3	0	3	0	0	0	0	0	0	0
สระบุรี	16	0	4	0	0	12	0	0	0	0
ชลบุรี	164	6	6	0	0	132	20	0	0	0
ระยอง	127	0	29	0	0	50	48	0	0	0
จันทบุรี	0	0	0	0	0	0	0	0	0	0
ตราด	0	0	0	0	0	0	0	0	0	0
ฉะเชิงเทรา	15	1	14	0	0	0	0	0	0	0

ตารางที่ 2.4 (ต่อ)

จังหวัด	รวม	เดินทางด้วยตนเอง		RE-ENTRY	กรมการ จัดหางานจัดตั้ง	นายจ้างพญูกจ้าง ไปทำงาน		นายจ้างตั้งลูกจ้าง ไปฝึกงาน		บริษัทจัดตั้ง
		คน	คน			คน	คน	คน	คน	
ปราจีนบุรี	48	0	2	0	0	1	0	45	0	0
นครนายก	3	0	3	0	0	0	0	0	0	0
สระแก้ว	1	0	1	0	0	0	0	0	0	0
ราชบุรี	2	0	2	0	0	0	0	0	0	0
กาญจนบุรี	8	2	6	0	0	0	0	0	0	0
สุพรรณบุรี	1	0	1	0	0	0	0	0	0	0
สมุทรสงคราม	0	0	0	0	0	0	0	0	0	0
เพชรบุรี	1	0	1	0	0	0	0	0	0	0
ประจวบคีรีขันธ์	5	1	4	0	0	0	0	0	0	0
ภาคเหนือ	296	34	129	0	0	7	0	126	0	0
เชียงใหม่	6	3	3	0	0	0	0	0	0	0
ลำพูน	128	0	1	16	0	1	0	126	0	0
ลำปาง	18	2	2	0	0	0	0	0	0	0
อุดรดิตถ์	4	2	2	0	0	0	0	0	0	0
แพร่	1	0	1	0	0	0	0	0	0	0
น่าน	51	0	51	0	0	0	0	0	0	0
พะเยา	1	0	1	0	0	0	0	0	0	0
เชียงราย	13	7	6	0	0	0	0	0	0	0
แม่ฮ่องสอน	0	0	0	0	0	0	0	0	0	0
นครสวรรค์	17	2	9	0	0	6	0	0	0	0
อุทัยธานี	0	0	0	0	0	0	0	0	0	0
กำแพงเพชร	7	4	3	0	0	0	0	0	0	0

ตารางที่ 2.4 (ต่อ)

จังหวัด	รวม	เดินทางด้วยตนเอง		RE-ENTRY	กรมการ จัดหางานจัดตั้ง	นายจ้างพาสงจ้าง ไปทำงาน	นายจ้างตั้งลูกจ้าง ไปฝึกงาน	บริษัทจัดตั้ง
		คน	คน					
ตาก	3	0	3	0	0	0	0	0
สุโขทัย	10	2	8	0	0	0	0	0
พิษณุโลก	13	7	6	0	0	0	0	0
พิจิตร	17	3	14	0	0	0	0	0
เพชรบูรณ์	7	2	5	0	0	0	0	0
ภาคตะวันออกเฉียงเหนือ	318	89	226	0	3	0	0	0
นครราชสีมา	35	13	22	0	0	0	0	0
บุรีรัมย์	13	5	8	0	0	0	0	0
สุรินทร์	11	6	5	0	0	0	0	0
ศรีสะเกษ	9	3	6	0	0	0	0	0
อุบลราชธานี	16	10	6	0	0	0	0	0
ยโสธร	0	0	0	0	0	0	0	0
ชัยภูมิ	15	9	6	0	0	0	0	0
อำนาจเจริญ	2	0	2	0	0	0	0	0
บึงกาฬ	6	0	6	0	0	0	0	0
หนองบัวลำภู	16	1	15	0	0	0	0	0
ขอนแก่น	30	8	19	0	3	0	0	0
อุดรธานี	68	11	57	0	0	0	0	0
เลย	6	1	5	0	0	0	0	0
หนองคาย	17	6	11	0	0	0	0	0
มหาสารคาม	5	3	2	0	0	0	0	0
ร้อยเอ็ด	3	3	0	0	0	0	0	0

ตารางที่ 2.4 (ต่อ)

จังหวัด	รวม	เดินทางด้วยตนเอง	RE-ENTRY	กรมการ จัดหางานจัดตั้ง	นายจ้างพูกจ้าง ไปทำงาน	นายจ้างตั้งลูกจ้าง ไปฝึกงาน	บริษัทจัดตั้ง
กาฬสินธุ์	4	1	3	0	0	0	0
สกลนคร	15	6	9	0	0	0	0
นครพนม	9	3	6	0	0	0	0
มุกดาหาร	38	0	38	0	0	0	0
ภาคใต้	48	8	25	0	14	1	0
นครศรีธรรมราช	2	0	2	0	0	0	0
กระบี่	0	0	0	0	0	0	0
พังงา	5	2	3	0	0	0	0
ภูเก็ต	10	2	8	0	0	0	0
สุราษฎร์ธานี	0	0	0	0	0	0	0
ระนอง	0	0	0	0	0	0	0
ชุมพร	0	0	0	0	0	0	0
สงขลา	23	0	8	0	14	1	0
สตูล	1	0	1	0	0	0	0
ตรัง	0	0	0	0	0	0	0
พัทลุง	0	0	0	0	0	0	0
ปัตตานี	0	0	0	0	0	0	0
ยะลา	2	1	1	0	0	0	0
นราธิวาส	5	3	2	0	0	0	0

ที่มา : กองบริหารแรงงานไทยไปต่างประเทศ กรมการจัดหางาน

ตารางที่ 2.5 จำนวนคนงานไทยที่ได้รับอนุญาตให้เดินทางไปทำงานต่างประเทศ

จำนวนตามจังหวัด เพศ และวิธีการเดินทางไปทำงาน

ไตรมาสที่ 1 ประจำปีงบประมาณ 2564 (ตุลาคม - ธันวาคม 2563)

จังหวัด	รวม		เดินทางด้วยตนเอง		RE-ENTRY		กรมการ จัดหางานจัดส่ง		นายจ้างพาลูกจ้าง ไปทำงาน		นายจ้างส่งลูกจ้าง ไปฝึกงาน		บริษัทจัดส่ง	
	ชาย	หญิง	ชาย	หญิง	ชาย	หญิง	ชาย	หญิง	ชาย	หญิง	ชาย	หญิง	ชาย	หญิง
ทั่วประเทศ	9,920	8,181	404	214	527	164	1,567	52	779	53	162	204	4,742	1,052
กรุงเทพมหานคร	8,714	7,337	320	142	145	45	1,567	52	521	37	42	49	4,742	1,052
ภูมิภาค	1,206	844	84	72	382	119	0	0	258	16	120	155	0	0
ปริมณฑล	88	61	3	2	19	12	0	0	34	9	5	4	0	0
ภาคกลาง	456	369	16	4	75	15	0	0	201	6	77	62	0	0
ภาคเหนือ	296	174	18	16	113	16	0	0	6	1	37	89	0	0
ภาคตะวันออกเฉียงเหนือ	318	203	40	49	160	66	0	0	3	0	0	0	0	0
ภาคใต้	48	37	7	1	15	10	0	0	14	0	1	0	0	0
กรุงเทพมหานคร	8,714	7,337	320	142	145	45	1,567	52	521	37	42	49	4,742	1,052
กองบริหารแรงงานไทยไปต่างประเทศ	8,366	7,033	319	140	43	26	1,567	52	321	15	41	48	4,742	1,052
สจก.1-10	348	304	1	2	102	19	0	0	200	22	1	1	0	0
สจก. 1 (สาทร)	14	11	0	1	1	2	0	0	10	0	0	0	0	0
สจก. 2 (ราษฎร์บูรณะ)	39	37	0	0	33	2	0	0	4	0	0	0	0	0
สจก. 3 (บางนา)	45	44	0	0	7	0	0	0	37	0	0	1	0	0
สจก. 4 (นวมินทร์)	7	5	1	0	2	0	0	0	2	2	0	0	0	0
สจก. 5 (มีนบุรี)	108	101	0	1	52	5	0	0	48	1	1	0	0	0
สจก. 6 (บางพลัด)	0	0	0	0	0	0	0	0	0	0	0	0	0	0

ตารางที่ 2.5 (ต่อ)

จังหวัด	รวม			เดินทางด้วยตนเอง		RE-ENTRY		กรมการ จัดหางานจัดตั้ง		นายจ้างพาดูจ้าง ไปทำงาน		นายจ้างส่งดูจ้าง ไปฝึกงาน		บริษัทจัดตั้ง	
	รวม	ชาย	หญิง	ชาย	หญิง	ชาย	หญิง	ชาย	หญิง	ชาย	หญิง	ชาย	หญิง	ชาย	หญิง
สจก. 7 (บรมราชชนนี)	5	1	4	0	0	1	4	0	0	0	0	0	0	0	0
สจก. 8 (ราชดำเนิน)	0	0	0	0	0	0	0	0	0	0	0	0	0	0	0
สจก. 9 (หลักสี่)	6	4	2	0	0	4	2	0	0	0	0	0	0	0	0
สจก. 10 (วิภาวดีรังสิต)	124	101	23	0	0	2	4	0	0	99	19	0	0	0	0
ปริมณฑล	88	61	27	3	2	19	12	0	0	34	9	5	4	0	0
สมุทรปราการ	47	38	9	0	0	8	4	0	0	27	1	3	4	0	0
นนทบุรี	7	5	2	0	0	3	2	0	0	2	0	0	0	0	0
ปทุมธานี	26	14	12	3	1	4	3	0	0	5	8	2	0	0	0
นครปฐม	6	3	3	0	1	3	2	0	0	0	0	0	0	0	0
สมุทรสาคร	2	1	1	0	0	1	1	0	0	0	0	0	0	0	0
ภาคกลาง	456	369	87	16	4	75	15	0	0	201	6	77	62	0	0
พระนครศรีอยุธยา	49	32	17	9	0	4	0	0	0	8	2	11	15	0	0
อ่างทอง	3	2	1	0	0	2	1	0	0	0	0	0	0	0	0
ลพบุรี	9	7	2	0	1	5	1	0	0	2	0	0	0	0	0
สิงห์บุรี	1	1	0	0	0	1	0	0	0	0	0	0	0	0	0
ชัยนาท	3	3	0	0	0	3	0	0	0	0	0	0	0	0	0
สระบุรี	16	15	1	0	0	3	1	0	0	12	0	0	0	0	0
ชลบุรี	164	148	16	4	2	4	2	0	0	128	4	12	8	0	0
ระยอง	127	99	28	0	0	28	1	0	0	50	0	21	27	0	0
จันทบุรี	0	0	0	0	0	0	0	0	0	0	0	0	0	0	0
ตราด	0	0	0	0	0	0	0	0	0	0	0	0	0	0	0
ฉะเชิงเทรา	15	14	1	1	0	13	1	0	0	0	0	0	0	0	0

ตารางที่ 2.5 (ต่อ)

จังหวัด	รวม			เดินทางด้วยตนเอง		RE-ENTRY		กรมการ จัดหางานจัดส่ง		นายจ้างพาดูจ้าง ไปทำงาน		นายจ้างส่งดูจ้าง ไปฝึกงาน		บริษัทจัดส่ง	
	รวม	ชาย		ชาย	หญิง	ชาย	หญิง	ชาย	หญิง	ชาย	หญิง	ชาย	หญิง	ชาย	หญิง
		หญิง	หญิง												
ปราจีนบุรี	48	36	12	0	0	2	0	0	0	1	0	33	12	0	0
นครนายก	3	1	2	0	0	1	2	0	0	0	0	0	0	0	0
สระแก้ว	1	1	0	0	0	1	0	0	0	0	0	0	0	0	0
ราชบุรี	2	2	0	0	0	2	0	0	0	0	0	0	0	0	0
กาญจนบุรี	8	6	2	1	1	5	1	0	0	0	0	0	0	0	0
สุพรรณบุรี	1	0	1	0	0	0	1	0	0	0	0	0	0	0	0
สมุทรสงคราม	0	0	0	0	0	0	0	0	0	0	0	0	0	0	0
เพชรบุรี	1	0	1	0	0	0	1	0	0	0	0	0	0	0	0
ประจวบคีรีขันธ์	5	2	3	1	0	1	3	0	0	0	0	0	0	0	0
ภาคเหนือ	296	174	122	18	16	113	16	0	0	6	1	37	89	0	0
เชียงใหม่	6	3	3	2	1	1	2	0	0	0	0	0	0	0	0
ลำพูน	128	37	91	0	0	0	1	0	0	0	1	37	89	0	0
ลำปาง	18	17	1	2	0	15	1	0	0	0	0	0	0	0	0
อุดรดิตถ์	4	2	2	1	1	1	1	0	0	0	0	0	0	0	0
แพร่	1	1	0	0	0	1	0	0	0	0	0	0	0	0	0
น่าน	51	50	1	0	0	50	1	0	0	0	0	0	0	0	0
พะเยา	1	0	1	0	0	0	1	0	0	0	0	0	0	0	0
เชียงราย	13	6	7	1	6	5	1	0	0	0	0	0	0	0	0
แม่ฮ่องสอน	0	0	0	0	0	0	0	0	0	0	0	0	0	0	0
นครสวรรค์	17	15	2	1	1	8	1	0	0	6	0	0	0	0	0
อุทัยธานี	0	0	0	0	0	0	0	0	0	0	0	0	0	0	0
กำแพงเพชร	7	1	6	0	4	1	2	0	0	0	0	0	0	0	0

ตารางที่ 2.5 (ต่อ)

จังหวัด	รวม			เดินทางด้วยตนเอง		RE-ENTRY		กรมการ จัดหางานจัดตั้ง		นายจ้างพาดูจ้าง ไปทำงาน		นายจ้างส่งดูจ้าง ไปฝึกงาน		บริษัทจัดตั้ง	
	รวม	ชาย	หญิง	ชาย	หญิง	ชาย	หญิง	ชาย	หญิง	ชาย	หญิง	ชาย	หญิง	ชาย	หญิง
กาฬสินธุ์	4	2	2	0	1	2	1	0	0	0	0	0	0	0	0
สกลนคร	15	11	4	3	3	8	1	0	0	0	0	0	0	0	0
นครพนม	9	6	3	1	2	5	1	0	0	0	0	0	0	0	0
มุกดาหาร	38	26	12	0	0	26	12	0	0	0	0	0	0	0	0
ภาคใต้	48	37	11	7	1	15	10	0	0	14	0	1	0	0	0
นครศรีธรรมราช	2	2	0	0	0	2	0	0	0	0	0	0	0	0	0
กระบี่	0	0	0	0	0	0	0	0	0	0	0	0	0	0	0
พังงา	5	5	0	2	0	3	0	0	0	0	0	0	0	0	0
ภูเก็ต	10	4	6	1	1	3	5	0	0	0	0	0	0	0	0
สุราษฎร์ธานี	0	0	0	0	0	0	0	0	0	0	0	0	0	0	0
ระนอง	0	0	0	0	0	0	0	0	0	0	0	0	0	0	0
ชุมพร	0	0	0	0	0	0	0	0	0	0	0	0	0	0	0
สงขลา	23	19	4	0	0	4	4	0	0	14	0	1	0	0	0
สตูล	1	0	1	0	0	0	1	0	0	0	0	0	0	0	0
ตรัง	0	0	0	0	0	0	0	0	0	0	0	0	0	0	0
พัทลุง	0	0	0	0	0	0	0	0	0	0	0	0	0	0	0
ปัตตานี	0	0	0	0	0	0	0	0	0	0	0	0	0	0	0
ยะลา	2	2	0	1	0	1	0	0	0	0	0	0	0	0	0
นราธิวาส	5	5	0	3	0	2	0	0	0	0	0	0	0	0	0

ที่มา : กองบริหารแรงงานไทยไปต่างประเทศ กรมการจัดหางาน

ตารางที่ 2.6 จำนวนคนงานไทยที่ได้รับอนุญาตให้เดินทางไปทำงานต่างประเทศ

จำแนกตามประเทศ เพศ และวิธีการเดินทางไปทำงาน

ไตรมาสที่ 1 ประจำปีงบประมาณ 2564 (ตุลาคม - ธันวาคม 2563)

ประเทศ	รวม		เดินทางด้วยตนเอง		RE-ENTRY		กรมการ จัดหางานจัดตั้ง		นายจ้างพาลูกจ้าง ไปทำงาน		นายจ้างส่งลูกจ้าง ไปฝึกงาน		บริษัทจัดตั้ง		
	รวม	ชาย	หญิง	ชาย	หญิง	ชาย	หญิง	ชาย	หญิง	ชาย	หญิง	ชาย	หญิง	ชาย	หญิง
รวมทั้งสิ้น	9,920	8,181	1,739	404	214	527	164	1,567	52	779	53	162	204	4,742	1,052
รวมกลุ่มประเทศตะวันออกกลาง	1,758	1,677	81	5	2	151	55	1,515	24	6	0	0	0	0	0
ซาอุดีอาระเบีย	4	4	0	0	0	4	0	0	0	0	0	0	0	0	0
กาตาร์	33	27	6	0	0	27	6	0	0	0	0	0	0	0	0
บาห์เรน	21	4	17	0	2	4	15	0	0	0	0	0	0	0	0
สหรัฐอเมริกาบริติช	87	60	27	1	0	59	27	0	0	0	0	0	0	0	0
อิสราเอล	1,567	1,543	24	0	0	28	0	1,515	24	0	0	0	0	0	0
คูเวต	7	7	0	0	0	7	0	0	0	0	0	0	0	0	0
โอมาน	30	23	7	1	0	16	7	0	0	6	0	0	0	0	0
เยเมน	0	0	0	0	0	0	0	0	0	0	0	0	0	0	0
เลบานอน	0	0	0	0	0	0	0	0	0	0	0	0	0	0	0
ไซปรัส	0	0	0	0	0	0	0	0	0	0	0	0	0	0	0
ตุรกี	2	2	0	0	0	2	0	0	0	0	0	0	0	0	0
จอร์แดน	0	0	0	0	0	0	0	0	0	0	0	0	0	0	0

ตารางที่ 2.6 (ต่อ)

ประเทศ	รวม		เดินทางด้วยตนเอง		RE-ENTRY		กรมการ จัดหางานจัดตั้ง		นายจ้างพาดูจ้าง ไปทำงาน		นายจ้างส่งลูกจ้าง ไปฝึกงาน		บริษัทจัดตั้ง		
	รวม	ชาย	หญิง	ชาย	หญิง	ชาย	หญิง	ชาย	หญิง	ชาย	หญิง	ชาย	หญิง	ชาย	หญิง
อิหร่าน	7	7	0	3	0	4	0	0	0	0	0	0	0	0	0
ประเทศอื่นๆในกลุ่มประเทศตะวันออก กลาง	0	0	0	0	0	0	0	0	0	0	0	0	0	0	0
รวมกลุ่มประเทศแอฟริกา	309	304	5	2	1	18	4	0	284	0	0	0	0	0	0
แอลจีเรีย	0	0	0	0	0	0	0	0	0	0	0	0	0	0	0
สาธารณรัฐเซเชลส์	0	0	0	0	0	0	0	0	0	0	0	0	0	0	0
อียิปต์	0	0	0	0	0	0	0	0	0	0	0	0	0	0	0
แองโกลา	0	0	0	0	0	0	0	0	0	0	0	0	0	0	0
ไนจีเรีย	20	20	0	1	0	7	0	0	12	0	0	0	0	0	0
ซูดาน	2	2	0	0	0	2	0	0	0	0	0	0	0	0	0
ลิเบีย	0	0	0	0	0	0	0	0	0	0	0	0	0	0	0
โมแซมบิก	0	0	0	0	0	0	0	0	0	0	0	0	0	0	0
มาดากัสการ์	239	239	0	0	0	0	0	0	239	0	0	0	0	0	0
แอฟริกาใต้	35	35	0	0	0	2	0	0	33	0	0	0	0	0	0
เคนยา	0	0	0	0	0	0	0	0	0	0	0	0	0	0	0
โมร็อกโก	0	0	0	0	0	0	0	0	0	0	0	0	0	0	0
กาบอง	2	1	1	1	1	0	0	0	0	0	0	0	0	0	0
สาธารณรัฐคองโก	0	0	0	0	0	0	0	0	0	0	0	0	0	0	0
ประเทศอื่นๆในกลุ่มประเทศแอฟริกา	11	7	4	0	0	7	4	0	0	0	0	0	0	0	0

ตารางที่ 2.6 (ต่อ)

ประเภท	รวม		เดินทางด้วยตนเอง		RE-ENTRY		กรมการ จัดหางานจัดตั้ง		นายจ้างพาดูจ้าง ไปทำงาน		นายจ้างส่งลูกจ้าง ไปฝึกงาน		บริษัทจัดตั้ง		
	รวม	ชาย	หญิง	ชาย	หญิง	ชาย	หญิง	ชาย	หญิง	ชาย	หญิง	ชาย	หญิง	ชาย	หญิง
รวมกลุ่มประเทศเอเชีย	7,455	5,949	1,506	350	121	276	74	52	28	428	53	130	198	4,713	1,032
เวียดนาม	150	150	0	75	0	2	0	0	0	73	0	0	0	0	0
กัมพูชา	241	238	3	0	0	0	0	0	0	6	2	0	0	232	1
มาเลเซีย	157	156	1	106	0	6	0	0	0	43	1	1	0	0	0
สิงคโปร์	88	81	7	42	0	29	0	0	0	2	0	0	0	8	7
บรูไน	17	16	1	5	0	10	1	0	0	1	0	0	0	0	0
ฮ่องกง	95	3	92	2	67	1	16	0	0	0	0	0	0	0	9
จีน	9	7	2	0	0	0	2	0	0	7	0	0	0	0	0
ญี่ปุ่น	1,457	783	674	49	51	19	12	52	28	27	15	80	73	556	495
ไต้หวัน	4,490	3,965	525	41	3	1	1	0	0	6	1	0	0	3,917	520
อินเดีย	45	43	2	4	0	39	2	0	0	0	0	0	0	0	0
อินโดนีเซีย	79	78	1	19	0	53	0	0	0	6	1	0	0	0	0
ฟิลิปปินส์	0	0	0	0	0	0	0	0	0	0	0	0	0	0	0
เกาหลีใต้	33	29	4	7	0	22	4	0	0	0	0	0	0	0	0
ศรีลังกา	4	2	2	0	0	0	0	0	0	2	2	0	0	0	0
พม่า	30	30	0	0	0	0	0	0	0	30	0	0	0	0	0
บังกลาเทศ	182	151	31	0	0	9	1	0	0	142	30	0	0	0	0
ลาว	334	196	138	0	0	74	12	0	0	73	1	49	125	0	0

ตารางที่ 2.6 (ต่อ)

ประเทศ	รวม		เดินทางด้วยตนเอง		RE-ENTRY		กรมการ จัดหางานจัดตั้ง		นายจ้างพาดูจ้าง ไปทำงาน		นายจ้างส่งลูกจ้าง ไปฝึกงาน		บริษัทจัดตั้ง		
	รวม	ชาย	หญิง	ชาย	หญิง	ชาย	หญิง	ชาย	หญิง	ชาย	หญิง	ชาย	หญิง	ชาย	หญิง
อาเซอร์ไบจาน	0	0	0	0	0	0	0	0	0	0	0	0	0	0	0
มาเก๊า	0	0	0	0	0	0	0	0	0	0	0	0	0	0	0
สาธารณรัฐฟิลิปปินส์	20	0	20	0	0	20	0	0	0	0	0	0	0	0	0
ประเทศอื่นๆในกลุ่มประเทศเอเชีย	24	21	3	0	0	3	11	0	0	10	0	0	0	0	0
รวมกลุ่มประเทศยุโรป	334	215	119	27	73	20	67	0	60	32	6	29	20		
กรีซ(สาธารณรัฐเฮลเลนิก)	0	0	0	0	0	0	0	0	0	0	0	0	0	0	0
รัสเซีย	10	2	8	0	7	1	0	0	2	0	0	0	0	0	0
อังกฤษ	4	1	3	1	2	1	0	0	0	0	0	0	0	0	0
นอร์เวย์	3	1	2	1	2	0	0	0	0	0	0	0	0	0	0
เดนมาร์ก	106	106	0	0	0	0	48	0	58	0	0	0	0	0	0
สวีเดน	3	2	1	0	0	1	2	0	0	0	0	0	0	0	0
สวิตเซอร์แลนด์	11	9	2	0	0	2	9	0	0	0	0	0	0	0	0
ฟินแลนด์	1	1	0	1	0	0	0	0	0	0	0	0	0	0	0
เนเธอร์แลนด์	2	2	0	0	0	0	2	0	0	0	0	0	0	0	0
เยอรมันนี	8	8	0	8	0	0	0	0	0	0	0	0	0	0	0
ฝรั่งเศส	6	6	0	5	0	1	0	0	0	0	0	0	0	0	0
ไอซ์แลนด์	0	0	0	0	0	0	0	0	0	0	0	0	0	0	0
ไอร์แลนด์	4	0	4	0	4	0	0	0	0	0	0	0	0	0	0

ตารางที่ 2.6 (ต่อ)

ประเทศ	รวม		เดินทางด้วยตนเอง		RE-ENTRY		กรมการ จัดหางานจัดตั้ง		นายจ้างพาดูจ้าง ไปทำงาน		นายจ้างส่งลูกจ้าง ไปฝึกงาน		บริษัทจัดตั้ง		
	รวม	ชาย	หญิง	ชาย	หญิง	ชาย	หญิง	ชาย	หญิง	ชาย	หญิง	ชาย	หญิง	ชาย	หญิง
โปรตุเกส	51	29	22	0	1	0	1	0	0	0	0	0	0	29	20
อิตาลี	2	0	2	0	2	0	0	0	0	0	0	0	0	0	0
โครเอเชีย	2	0	2	0	2	0	0	0	0	0	0	0	0	0	0
เซอร์เบียและมอนเตเนโกร	0	0	0	0	0	0	0	0	0	0	0	0	0	0	0
ฮังการี	36	3	33	2	28	1	5	0	0	0	0	0	0	0	0
สเปน	1	1	0	0	0	1	0	0	0	0	0	0	0	0	0
สาธารณรัฐเช็ก	8	0	8	0	0	0	8	0	0	0	0	0	0	0	0
โมนาโก	0	0	0	0	0	0	0	0	0	0	0	0	0	0	0
โปแลนด์	2	0	2	0	1	0	1	0	0	0	0	0	0	0	0
ประเทศอื่นๆในกลุ่มประเทศยุโรป	74	44	30	9	24	3	0	0	0	0	0	32	6	0	0
รวมกลุ่มประเทศอเมริกาเหนือ	61	34	27	20	16	14	11	0	0	0	0	0	0	0	0
แคนาดา	30	18	12	16	11	2	1	0	0	0	0	0	0	0	0
เกาะเคแมน	0	0	0	0	0	0	0	0	0	0	0	0	0	0	0
สหรัฐอเมริกา	22	13	9	3	4	10	5	0	0	0	0	0	0	0	0
มาเรียนาเหนือ(ไซปัน)	0	0	0	0	0	0	0	0	0	0	0	0	0	0	0
กานา	0	0	0	0	0	0	0	0	0	0	0	0	0	0	0
ปานามา	0	0	0	0	0	0	0	0	0	0	0	0	0	0	0
ประเทศอื่นๆในกลุ่มประเทศอเมริกาเหนือ	9	3	6	1	1	2	5	0	0	0	0	0	0	0	0

ตารางที่ 2.6 (ต่อ)

ประเภท	รวม		เดินทางด้วยตนเอง		RE-ENTRY		กรรมการ จัดหางานจัดตั้ง		นายจ้างพาดูจ้าง ไปทำงาน		นายจ้างส่งลูกจ้าง ไปฝึกงาน		บริษัทจัดตั้ง		
	รวม	ชาย	หญิง	ชาย	หญิง	ชาย	หญิง	ชาย	หญิง	ชาย	หญิง	ชาย	หญิง	ชาย	หญิง
รวมกลุ่มประเทศอเมริกาใต้	1	0	1	0	1	0	0	0	0	0	0	0	0	0	0
อาร์เจนตินา	0	0	0	0	0	0	0	0	0	0	0	0	0	0	0
ประเทศอื่นๆในกลุ่มประเทศอเมริกาใต้	1	0	1	0	1	0	0	0	0	0	0	0	0	0	0
รวมกลุ่มประเทศออสเตรเลียและโอเชียเนีย	2	2	0	0	0	1	0	0	1	0	0	0	0	0	0
ออสเตรเลีย	0	0	0	0	0	0	0	0	0	0	0	0	0	0	0
นิวซีแลนด์	0	0	0	0	0	0	0	0	0	0	0	0	0	0	0
หมู่เกาะ โซ โดมอน	0	0	0	0	0	0	0	0	0	0	0	0	0	0	0
ปาปัว นิวกินี	2	2	0	0	0	1	0	0	1	0	0	0	0	0	0
ประเทศอื่นๆในกลุ่มประเทศออสเตรเลีย และ โอเชียเนีย	0	0	0	0	0	0	0	0	0	0	0	0	0	0	0

ที่มา : กองบริหารแรงงานไทยไปต่างประเทศ กรมการจัดหางาน

ตารางที่ 2.7 จำนวนคนงานไทยที่ได้รับอนุญาตให้เดินทางไปทำงานต่างประเทศ
 จำนวนตามประเภทอาชีพที่ไปทำงาน ที่ราชอาณาจักร
 ใตรมาสที่ 1 ประจำปีงบประมาณ 2564 (ตุลาคม - ธันวาคม 2563)

ประเภทอาชีพ	จำนวนคนงานไทยที่ได้รับอนุญาตให้เดินทาง		
	รวม	ชาย	หญิง
รวมทั้งสิ้น	9,920	8,181	1,739
1. ผู้บัญญัติกฎหมาย ข้าราชการระดับอาวุโส ผู้จัดการ	218	197	21
2. ผู้ประกอบวิชาชีพด้านต่างๆ	291	232	59
3. ช่างเทคนิคและผู้ปฏิบัติงานที่เกี่ยวข้อง	355	167	188
4. เสมียน เจ้าหน้าที่	5	2	3
5. พนักงานบริการ พนักงานขายในร้านค้าและตลาด	236	98	138
6. ผู้ปฏิบัติงานฝีมือด้านการเกษตรและประมง	1,941	1,822	119
7. ผู้ปฏิบัติงานโดยใช้ฝีมือในธุรกิจต่างๆ	1,080	1,051	29
8. ผู้ปฏิบัติงานในโรงงาน ผู้ควบคุมเครื่องจักร และผู้ปฏิบัติงานด้านการประกอบ	4,510	3,465	1,045
9. อาชีพงานพื้นฐาน	1,284	1,147	137
0. ทหาร	0	0	0

ที่มา : กองบริหารแรงงานไทยไปต่างประเทศ กรมการจัดหางาน

ตารางที่ 3.1 การแนะนำแนวอาชีพเพื่อการมีงานทำ จำแนกตามจังหวัด
ทั่วราชอาณาจักร

ไตรมาสที่ 1 ประจำปีงบประมาณ 2564 (ตุลาคม - ธันวาคม 2563)

จังหวัด	รวมทั้งหมด	นักเรียน นักศึกษา	ผู้ประกอบการวัยทำงาน	ประชาชนทั่วไป	เด็กและเยาวชนในสถานพินิจ ผู้ถูกคุมประพฤติ และผู้ต้องขัง	ทหารกองประจำการ ที่จะปลดเป็นทหารกองหนุน
	คน	คน	คน	คน	คน	คน
ทั่วราชอาณาจักร	68,535	40,459	16,256	8,050	1,907	1,863
กรุงเทพมหานคร	4,330	2,179	1,772	379	0	0
ภูมิภาค	64,205	38,280	14,484	7,671	1,907	1,863
ปริมณฑล	2,013	795	679	459	0	80
ภาคกลาง	16,940	9,087	5,026	1,410	577	840
ภาคเหนือ	15,540	9,789	3,126	1,822	601	202
ภาคตะวันออกเฉียงเหนือ	17,408	11,385	3,567	2,256	0	200
ภาคใต้	12,304	7,224	2,086	1,724	729	541
กรุงเทพมหานคร	4,330	2,179	1,772	379	0	0
กองส่งเสริมการมีงานทำ	0	0	0	0	0	0
สจก.พื้นที่ 1-10	4,330	2,179	1,772	379	0	0
สจก. 1 (สาทร)	118	0	92	26	0	0
สจก. 2 (ราษฎร์บูรณะ)	235	0	176	59	0	0
สจก. 3 (บางนา)	225	0	186	39	0	0
สจก. 4 (นวมินทร์)	800	562	234	4	0	0
สจก. 5 (มีนบุรี)	224	0	143	81	0	0
สจก. 6 (บางพลัด)	252	102	83	67	0	0

ตารางที่ 3.1 (ต่อ)

จังหวัด	รวมทั้งหมด	นักเรียน นักศึกษา	ผู้ประกันตนกรณีว่างงาน	ประชาชนทั่วไป	เด็กและเยาวชนในสถานพินิจ ผู้ถูกคุมประพฤติ และผู้ต้องขัง	ทหารกองประจำการ ที่จะปลดเป็นทหารกองหนุน
	คน	คน	คน	คน	คน	คน
สงก. 7 (บรมราชชนนี)	1,585	1,357	187	41	0	0
สงก. 8 (ราชดำเนิน)	383	158	196	29	0	0
สงก. 9 (หลักสี่)	271	0	271	0	0	0
สงก. 10 (วิภาวดีรังสิต)	237	0	204	33	0	0
ปริมณฑล	2,013	795	679	459	0	80
สมุทรปราการ	190	0	112	78	0	0
นนทบุรี	1,043	795	129	119	0	0
ปทุมธานี	229	0	141	88	0	0
นครปฐม	321	0	110	131	0	80
สมุทรสาคร	230	0	187	43	0	0
ภาคกลาง	16,940	9,087	5,026	1,410	577	840
พระนครศรีอยุธยา	1,323	833	236	69	105	80
อ่างทอง	951	614	267	70	0	0
ลพบุรี	390	0	263	77	50	0
สิงห์บุรี	289	0	167	122	0	0
ชัยนาท	280	0	280	0	0	0
สระบุรี	266	0	154	112	0	0
ชลบุรี	412	0	280	132	0	0
ระยอง	1,050	775	140	135	0	0
จันทบุรี	974	474	498	2	0	0
ตราด	815	408	297	60	50	0
ฉะเชิงเทรา	2,418	2,303	109	6	0	0

ตารางที่ 3.1 (ต่อ)

จังหวัด	รวมทั้งหมด	นักเรียน นักศึกษา	ผู้ประกันตนกรณีว่างงาน	ประชาชนทั่วไป	เด็กและเยาวชนในสถานพินิจ ผู้ถูกคุมประพฤติ และผู้ต้องขัง	ทหารกองประจำการ ที่จะปลดเป็นทหารกองหนุน
	คน					
ปราจีนบุรี	1,382	0	1,082	0	0	300
นครนายก	399	0	129	168	0	102
สระแก้ว	1,060	630	230	0	0	200
ราชบุรี	1,281	904	177	93	107	0
กาญจนบุรี	1,015	769	212	34	0	0
สุพรรณบุรี	362	0	183	79	100	0
สมุทรสงคราม	433	253	180	0	0	0
เพชรบุรี	686	110	103	150	165	158
ประจวบคีรีขันธ์	1,154	1,014	39	101	0	0
ภาคเหนือ	15,540	9,789	3,126	1,822	601	202
เชียงใหม่	417	268	78	71	0	0
ลำพูน	1,106	371	420	315	0	0
ลำปาง	930	630	266	34	0	0
อุตรดิตถ์	1,072	581	396	95	0	0
แพร่	575	328	79	168	0	0
น่าน	647	392	124	131	0	0
พะเยา	636	368	178	90	0	0
เชียงราย	998	661	169	68	100	0
แม่ฮ่องสอน	564	276	239	49	0	0
นครสวรรค์	1,426	1,074	200	52	100	0
อุทัยธานี	788	552	89	147	0	0
กำแพงเพชร	947	590	81	176	100	0

ตารางที่ 3.1 (ต่อ)

จังหวัด	รวมทั้งหมด	นักเรียน นักศึกษา	ผู้ประกอบการวิสาหกิจ	ประชาชนทั่วไป	เด็กและเยาวชนในสถานพินิจ ผู้ถูกคุมประพฤติ และผู้ต้องขัง	ทหารกองประจำการ ที่จะปลดเป็นทหารกองหนุน
	คน	คน	คน	คน	คน	คน
ตาก	996	643	121	131	101	0
สุโขทัย	369	135	167	67	0	0
พิษณุโลก	1,190	733	229	26	0	202
พิจิตร	1,055	657	161	137	100	0
เพชรบูรณ์	1,824	1,530	129	65	100	0
ภาคตะวันออกเฉียงเหนือ	17,408	11,385	3,567	2,256	0	200
นครราชสีมา	1,220	980	240	0	0	0
บุรีรัมย์	1,160	920	159	81	0	0
สุรินทร์	1,811	1,576	235	0	0	0
ศรีสะเกษ	704	411	138	155	0	0
อุบลราชธานี	241	0	121	120	0	0
ยโสธร	353	250	60	43	0	0
ชัยภูมิ	1,301	1,033	97	171	0	0
อำนาจเจริญ	271	41	230	0	0	0
บึงกาฬ	757	0	598	159	0	0
หนองบัวลำภู	1,471	1,218	233	20	0	0
ขอนแก่น	464	0	284	180	0	0
อุดรธานี	440	0	237	203	0	0
เลย	387	0	187	200	0	0
หนองคาย	525	321	187	17	0	0
มหาสารคาม	2,086	1,637	0	449	0	0
ร้อยเอ็ด	2,212	1,763	151	98	0	200

ตารางที่ 3.1 (ต่อ)

จังหวัด	รวมทั้งหมด	นักเรียน นักศึกษา	ผู้ประกันตนกรณีว่างงาน	ประชาชนทั่วไป	เด็กและเยาวชนในสถานพินิจ ผู้ถูกคุมประพฤติ และผู้ต้องขัง	ทหารกองประจำการ ที่จะปลดเป็นทหารกองหนุน
	คน	คน	คน	คน	คน	คน
กาฬสินธุ์	866	631	87	148	0	0
สกลนคร	68	0	27	41	0	0
นครพนม	230	0	117	113	0	0
มุกดาหาร	841	604	179	58	0	0
ภาคใต้	12,304	7,224	2,086	1,724	729	541
นครศรีธรรมราช	2,606	1,985	1	512	108	0
กระบี่	955	621	179	105	50	0
พังงา	436	200	149	87	0	0
ภูเก็ต	260	0	161	99	0	0
สุราษฎร์ธานี	1,073	743	134	94	102	0
ระนอง	240	0	122	118	0	0
ชุมพร	1,138	619	140	354	25	0
สงขลา	751	123	222	46	101	259
สตูล	1,412	1,080	200	32	0	100
ตรัง	941	585	216	90	50	0
พัทลุง	938	598	240	0	100	0
ปัตตานี	567	230	87	23	121	106
ยะลา	432	212	112	108	0	0
นราธิวาส	555	228	123	56	72	76

ตารางที่ 3.2 การแนะนำอาชีพให้นักเรียน นักศึกษา ประชาชนทั่วไป และผู้ประกันตนกรณีว่างงาน จำแนกตามจังหวัด
 ทั่วราชอาณาจักร

ไตรมาสที่ 1 ประจำปีงบประมาณ 2564 (ตุลาคม - ธันวาคม 2563)

จังหวัด	รวมทั้งหมด			นักเรียน นักศึกษา		ประชาชนทั่วไป		ผู้ประกันตนกรณีว่างงาน	
	รวม	ชาย		ชาย	หญิง	ชาย	หญิง	ชาย	หญิง
		หญิง	ชาย						
ทั่วราชอาณาจักร	64,765	29,324	35,441	18,453	22,006	3,708	4,342	7,163	9,093
กรุงเทพมหานคร	4,330	1,751	2,579	886	1,293	172	207	693	1,079
ภูมิภาค	60,435	27,573	32,862	17,567	20,713	3,536	4,135	6,470	8,014
ปริมณฑล	1,933	834	1,099	359	436	194	265	281	398
ภาคกลาง	15,523	6,976	8,547	4,128	4,959	646	764	2,202	2,824
ภาคเหนือ	14,737	7,228	7,509	4,973	4,816	774	1,048	1,481	1,645
ภาคตะวันออกเฉียงเหนือ	17,208	7,698	9,510	4,927	6,458	1,052	1,204	1,719	1,848
ภาคใต้	11,034	4,837	6,197	3,180	4,044	870	854	787	1,299
กรุงเทพมหานคร	4,330	1,751	2,579	886	1,293	172	207	693	1,079
กองส่งเสริมการมีงานทำ	0	0	0	0	0	0	0	0	0
สอภ.พื้นที่ 1-10	4,330	1,751	2,579	886	1,293	172	207	693	1,079
สอภ. 1 (สาทร)	118	49	69	0	0	9	17	40	52
สอภ. 2 (ราษฎร์บูรณะ)	235	99	136	0	0	22	37	77	99
สอภ. 3 (บางนา)	225	72	153	0	0	15	24	57	129
สอภ. 4 (นวมินทร์)	800	349	451	253	309	4	0	92	142
สอภ. 5 (มีนบุรี)	224	110	114	0	0	46	35	64	79
สอภ. 6 (บางพลัด)	252	70	182	0	102	33	34	37	46
สอภ. 7 (บรมราชชนนี)	1,585	630	955	553	804	15	26	62	125

ตารางที่ 3.2 (ต่อ)

จังหวัด	รวมทั้งหมด			นักเรียน นักศึกษา		ประชาชนทั่วไป		ผู้ประกันตนกรณีว่างงาน	
	รวม	ชาย	หญิง	ชาย	หญิง	ชาย	หญิง	ชาย	หญิง
สอ. 8 (ราชดำเนิน)	383	183	200	80	78	13	16	90	106
สอ. 9 (หลักสี่)	271	98	173	0	0	0	0	98	173
สอ. 10 (วิภาวดีรังสิต)	237	91	146	0	0	15	18	76	128
ปริมณฑล	1,933	834	1,099	359	436	194	265	281	398
สมุทรปราการ	190	91	99	0	0	37	41	54	58
นนทบุรี	1,043	466	577	359	436	53	66	54	75
ปทุมธานี	229	103	126	0	0	41	47	62	79
นครปฐม	241	86	155	0	0	46	85	40	70
สมุทรสาคร	230	88	142	0	0	17	26	71	116
ภาคกลาง	15,523	6,976	8,547	4,128	4,959	646	764	2,202	2,824
พระนครศรีอยุธยา	1,138	451	687	366	467	16	53	69	167
อ่างทอง	951	422	529	279	335	32	38	111	156
ลพบุรี	340	167	173	0	0	35	42	132	131
สิงห์บุรี	289	124	165	0	0	50	72	74	93
ชัยนาท	280	122	158	0	0	0	0	122	158
สระบุรี	266	121	145	0	0	54	58	67	87
ชลบุรี	412	205	207	0	0	70	62	135	145
ระยอง	1,050	519	531	386	389	48	87	85	55
ฉะเชิงเทรา	974	491	483	274	200	0	2	217	281
ตราด	765	317	448	150	258	24	36	143	154
ฉะเชิงเทรา	2,418	1,105	1,313	1,052	1,251	1	5	52	57
ปราจีนบุรี	1,082	442	640	0	0	0	0	442	640
นครนายก	297	132	165	0	0	74	94	58	71

ตารางที่ 3.2 (ต่อ)

จังหวัด	รวมทั้งหมด			นักเรียน นักศึกษา		ประชาชนทั่วไป		ผู้ประกันตนกรณีว่างงาน	
	รวม	ชาย		ชาย	หญิง	ชาย	หญิง	ชาย	หญิง
		หญิง							
สระแก้ว	860	371	489	262	368	0	0	109	121
ราชบุรี	1,174	581	593	468	436	34	59	79	98
กาญจนบุรี	1,015	316	699	199	570	18	16	99	113
สุพรรณบุรี	262	108	154	0	0	30	49	78	105
สมุทรสงคราม	433	212	221	141	112	0	0	71	109
เพชรบุรี	363	166	197	47	63	76	74	43	60
ประจวบคีรีขันธ์	1,154	604	550	504	510	84	17	16	23
ภาคเหนือ	14,737	7,228	7,509	4,973	4,816	774	1,048	1,481	1,645
เชียงใหม่	417	242	175	187	81	28	43	27	51
ลำพูน	1,106	517	589	241	130	115	200	161	259
ลำปาง	930	473	457	293	337	10	24	170	96
อุตรดิตถ์	1,072	486	586	274	307	35	60	177	219
แพร่	575	260	315	175	153	58	110	27	52
น่าน	647	301	346	171	221	65	66	65	59
พะเยา	636	262	374	147	221	38	52	77	101
เชียงราย	898	452	446	335	326	38	30	79	90
แม่ฮ่องสอน	564	308	256	129	147	29	20	150	89
นครสวรรค์	1,326	661	665	554	520	16	36	91	109
อุทัยธานี	788	362	426	260	292	64	83	38	51
กำแพงเพชร	847	434	413	295	295	111	65	28	53
ตาก	895	374	521	273	370	49	82	52	69
สุโขทัย	369	186	183	61	74	30	37	95	72
พิษณุโลก	988	784	204	652	81	13	13	119	110

ตารางที่ 3.2 (ต่อ)

จังหวัด	รวมทั้งหมด		นักเรียน นักศึกษา		ประชาชนทั่วไป		ผู้ประกันตนกรณีว่างงาน		
	รวม	ชาย	หญิง	ชาย	หญิง	ชาย	หญิง	ชาย	หญิง
พิจิตร	955	387	568	268	389	51	86	68	93
เพชรบูรณ์	1,724	739	985	658	872	24	41	57	72
ภาคตะวันออกเฉียงเหนือ	17,208	7,698	9,510	4,927	6,458	1,052	1,204	1,719	1,848
นครราชสีมา	1,220	578	642	455	525	0	0	123	117
บุรีรัมย์	1,160	517	643	387	533	39	42	91	68
สุรินทร์	1,811	762	1,049	623	953	0	0	139	96
ศรีสะเกษ	704	327	377	185	226	90	65	52	86
อุบลราชธานี	241	114	127	0	0	56	64	58	63
ยโสธร	353	163	190	105	145	27	16	31	29
ชัยภูมิ	1,301	642	659	523	510	77	94	42	55
อำนาจเจริญ	271	138	133	13	28	0	0	125	105
บึงกาฬ	757	386	371	0	0	69	90	317	281
หนองบัวลำภู	1,471	622	849	515	703	1	19	106	127
ขอนแก่น	464	201	263	0	0	79	101	122	162
อุดรธานี	440	185	255	0	0	86	117	99	138
เลย	387	176	211	0	0	96	104	80	107
หนองคาย	525	252	273	142	179	9	8	101	86
มหาสารคาม	2,086	927	1,159	693	944	234	215	0	0
ร้อยเอ็ด	2,012	833	1,179	713	1,050	43	55	77	74
กาฬสินธุ์	866	390	476	300	331	49	99	41	46
สกลนคร	68	38	30	0	0	23	18	15	12
นครพนม	230	86	144	0	0	51	62	35	82
มุกดาหาร	841	361	480	273	331	23	35	65	114

ตารางที่ 3.2 (ต่อ)

จังหวัด	รวมทั้งหมด		นักเรียน นักศึกษา		ประชาชนทั่วไป		ผู้ประกันตนกรณีว่างงาน		
	รวม	ชาย	หญิง	ชาย	หญิง	ชาย	หญิง	ชาย	หญิง
ภาคใต้	11,034	4,837	6,197	3,180	4,044	870	854	787	1,299
นครศรีธรรมราช	2,498	1,390	1,108	974	1,011	415	97	1	0
กระบี่	905	424	481	303	318	49	56	72	107
พังงา	436	220	216	126	74	33	54	61	88
ภูเก็ต	260	112	148	0	0	31	68	81	80
สุราษฎร์ธานี	971	395	576	318	425	28	66	49	85
ระนอง	240	103	137	0	0	51	67	52	70
ชุมพร	1,113	519	594	286	333	170	184	63	77
สงขลา	391	130	261	34	89	15	31	81	141
สตูล	1,312	419	893	376	704	6	26	37	163
ตรัง	891	335	556	264	321	18	72	53	163
พัทลุง	838	347	491	251	347	0	0	96	144
ปัตตานี	340	95	245	57	173	12	11	26	61
ยะลา	432	175	257	92	120	26	82	57	55
นราธิวาส	407	173	234	99	129	16	40	58	65

ตารางที่ 3.4 การส่งเสริมการมีงานทำให้ทหารกองประจำการที่จะปลดเป็นทหารกองหนุน จำนวนตามจังหวัด
ทั่วราชอาณาจักร

ไตรมาสที่ 1 ประจำปีงบประมาณ 2564 (ตุลาคม - ธันวาคม 2563)

จังหวัด	กิจกรรมส่งเสริมการมีงานทำให้ทหารกองประจำการที่จะปลดเป็นทหารกองหนุน						
	ผู้เข้าร่วมงาน (คน)	ส่งเสริมอาชีพและ ทดลองปฏิบัติ (คน)	ผู้เข้าฟังการ บรรยาย / อภิปราย (คน)	รับคำปรึกษา/แนะ แนวอาชีพ (คน)	ทดสอบวัด บุคลิกภาพ (คน)	แผน (คน)	เยี่ยม ศูนย์ (คน)
ทั่วราชอาณาจักร	1,863	765	1,863	1,571	1,523	2,419	671
กรุงเทพมหานคร	0	0	0	0	0	0	0
ภูมิภาค	1,863	765	1,863	1,571	1,523	2,419	671
ปริมณฑล	80	0	80	80	80	0	0
ภาคกลาง	840	538	840	840	540	840	355
ภาคเหนือ	202	167	202	124	202	202	40
ภาคตะวันออกเฉียงเหนือ	200	0	200	200	200	400	200
ภาคใต้	541	60	541	327	501	977	76
กรุงเทพมหานคร	0	0	0	0	0	0	0
กองส่งเสริมการมีงานทำ สจก.พื้นที่ 1-10	0	0	0	0	0	0	0
สจก. 1 (สาทร)	0	0	0	0	0	0	0
สจก. 2 (ราษฎร์บูรณะ)	0	0	0	0	0	0	0
สจก. 3 (บางนา)	0	0	0	0	0	0	0

ตารางที่ 3.4 (ต่อ)

จังหวัด	กิจกรรมส่งเสริมการมีงานทำให้ทหารกองประจำการที่ปลดเป็นทหารกองหนุน						
	ผู้เข้าร่วมงาน	ส่งเสริมอาชีพและ ทดลองปฏิบัติ	ผู้เข้าฟังการ บรรยาย / อภิปราย	รับคำปรึกษา/แนะ แนวอาชีพ	ทดสอบวัด บุคลิกภาพ	เผยแพร่เอกสาร	
	(คน)	(คน)	(คน)	(คน)	(คน)	แผ่น	ฉบับ
สตจ. 4 (นมินทร์)	0	0	0	0	0	0	0
สตจ. 5 (สินบุรี)	0	0	0	0	0	0	0
สตจ. 6 (บางพลัด)	0	0	0	0	0	0	0
สตจ. 7 (บรมราชชนนี)	0	0	0	0	0	0	0
สตจ. 8 (ราชดำเนิน)	0	0	0	0	0	0	0
สตจ. 9 (หลักสี่)	0	0	0	0	0	0	0
สตจ. 10 (วิภาวดีรังสิต)	0	0	0	0	0	0	0
ปริมาณรวม	80	0	80	80	80	0	158
สมุทรปราการ	0	0	0	0	0	0	0
นนทบุรี	0	0	0	0	0	0	0
ปทุมธานี	0	0	0	0	0	0	0
นครปฐม	80	0	80	80	80	0	158
สมุทรสาคร	0	0	0	0	0	0	0
ภาคกลาง	840	538	840	840	840	840	640
รวม	920	538	920	920	920	840	798
พระนครศรีอยุธยา	80	80	80	80	80	80	80
อ่างทอง	0	0	0	0	0	0	0
ลพบุรี	0	0	0	0	0	0	0
สิงห์บุรี	0	0	0	0	0	0	0
ชัยนาท	0	0	0	0	0	0	0

ตารางที่ 3.4 (ต่อ)

จังหวัด	กิจกรรมส่งเสริมการมีงานทำให้ทหารกองประจำการที่ปลดเป็นทหารกองหนุน						
	ผู้เข้าร่วมงาน	ส่งเสริมอาชีพและ ทดลองปฏิบัติ	ผู้เข้าฟังการ บรรยาย / อภิปราย	รับคำปรึกษา/แนะ แนวอาชีพ	ทดสอบวัด บุคลิกภาพ	เผยแพร่เอกสาร	
	(คน)	(คน)	(คน)	(คน)	(คน)	แผ่น	ฉบับ
อุดรธานี	0	0	0	0	0	0	0
แพร่	0	0	0	0	0	0	0
น่าน	0	0	0	0	0	0	0
พะเยา	0	0	0	0	0	0	0
เชียงราย	0	0	0	0	0	0	0
แม่ฮ่องสอน	0	0	0	0	0	0	0
นครสวรรค์	0	0	0	0	0	0	0
อุทัยธานี	0	0	0	0	0	0	0
กำแพงเพชร	0	0	0	0	0	0	0
ตาก	0	0	0	0	0	0	0
สุโขทัย	0	0	0	0	0	0	0
พิษณุโลก	202	167	202	124	202	202	202
พิจิตร	0	0	0	0	0	0	0
เพชรบูรณ์	0	0	0	0	0	0	0
ภาคตะวันออกเฉียงเหนือ	200	0	200	200	200	400	200
นครราชสีมา	0	0	0	0	0	0	0
บุรีรัมย์	0	0	0	0	0	0	0
สุรินทร์	0	0	0	0	0	0	0
ศรีสะเกษ	0	0	0	0	0	0	0

ตารางที่ 3.4 (ต่อ)

จังหวัด	กิจกรรมส่งเสริมการทำอาหารกองประจำการที่จัดเป็นทหารกองหนุน						
	ผู้เข้าร่วมงาน	ส่งเสริมอาชีพและทดลองปฏิบัติ	ผู้เข้าฟังการบรรยาย / อภิปราย	รับคำปรึกษา/แนะแนวอาชีพ	ทดสอบวัดบุคลิกภาพ	เผยแพร่เอกสาร	
	(คน)	(คน)	(คน)	(คน)	(คน)	แผ่น	ฉบับ
อุบลราชธานี	0	0	0	0	0	0	0
ยโสธร	0	0	0	0	0	0	0
ชัยภูมิ	0	0	0	0	0	0	0
อำนาจเจริญ	0	0	0	0	0	0	0
บึงกาฬ	0	0	0	0	0	0	0
หนองบัวลำภู	0	0	0	0	0	0	0
ขอนแก่น	0	0	0	0	0	0	0
อุดรธานี	0	0	0	0	0	0	0
เลย	0	0	0	0	0	0	0
หนองคาย	0	0	0	0	0	0	0
มหาสารคาม	0	0	0	0	0	0	0
ร้อยเอ็ด	200	0	200	200	200	400	200
กาฬสินธุ์	0	0	0	0	0	0	0
สกลนคร	0	0	0	0	0	0	0
นครพนม	0	0	0	0	0	0	0
มุกดาหาร	0	0	0	0	0	0	0
ภาคใต้	541	60	541	327	501	977	511
ภาคใต้	541	60	541	327	501	977	511
นครศรีธรรมราช	0	0	0	0	0	0	0
กระบี่	0	0	0	0	0	0	0

ตารางที่ 3.4 (ต่อ)

จังหวัด	กิจกรรมส่งเสริมการทำอาหารกองประจำการที่จัดเป็นทหารกองหนุน							
	ผู้เข้าร่วมงาน	ส่งเสริมอาชีพและทดลองปฏิบัติ	ผู้เข้าฟังการบรรยาย / อภิปราย	รับคำปรึกษา/แนะแนวอาชีพ	ทดสอบวัดบุคลิกภาพ	เผยแพร่เอกสาร		
	(คน)	(คน)	(คน)	(คน)	(คน)	แผ่น	ฉบับ	เล่ม
พังงา	0	0	0	0	0	0	0	0
ภูเก็ต	0	0	0	0	0	0	0	0
สุราษฎร์ธานี	0	0	0	0	0	0	0	0
ระนอง	0	0	0	0	0	0	0	0
ชุมพร	0	0	0	0	0	0	0	0
สงขลา	259	0	259	259	259	259	259	0
สตูล	100	60	100	11	60	400	100	0
ตรัง	0	0	0	0	0	0	0	0
พัทลุง	0	0	0	0	0	0	0	0
ปัตตานี	106	0	106	15	106	318	0	0
ยะลา	0	0	0	0	0	0	0	0
นราธิวาส	76	0	76	42	76	0	152	76

ตารางที่ 3.5 สร้างเครื่องจ่ายการแนะนำอาชีพ จำแนกตามจังหวัด
ทั่วราชอาณาจักร

ไตรมาสที่ 1 ประจำปีงบประมาณ 2564 (ตุลาคม - ธันวาคม 2563)

จังหวัด	กิจกรรมสร้างเครื่องจ่ายการแนะนำอาชีพ				รวม
	จำนวน / แห่ง	ชาย	หญิง	ผู้เข้าร่วมสัมมนา	
ทั่วราชอาณาจักร	750	181	640	821	821
กรุงเทพมหานคร	0	0	0	0	0
ภูมิภาค	750	181	640	821	821
ปริมณฑล	0	0	0	0	0
ภาคกลาง	119	30	142	172	172
ภาคเหนือ	136	32	104	136	136
ภาคตะวันออกเฉียงเหนือ	425	105	335	440	440
ภาคใต้	70	14	59	73	73
กรุงเทพมหานคร	0	0	0	0	0
กองส่งเสริมการมีงานทำ	0	0	0	0	0
สอจ.พื้นที่ 1-10	0	0	0	0	0
สอจ. 1 (สาทร)	0	0	0	0	0
สอจ. 2 (ราษฎร์บูรณะ)	0	0	0	0	0
สอจ. 3 (บางนา)	0	0	0	0	0
สอจ. 4 (นวมินทร์)	0	0	0	0	0
สอจ. 5 (มีนบุรี)	0	0	0	0	0
สอจ. 6 (บางพลัด)	0	0	0	0	0
สอจ. 7 (บรมราชชนนี)	0	0	0	0	0
สอจ. 8 (ราชดำเนิน)	0	0	0	0	0
สอจ. 9 (หลักสี่)	0	0	0	0	0
สอจ. 10 (วิภาวดีรังสิต)	0	0	0	0	0
ปริมณฑล	0	0	0	0	0
สมุทรปราการ					0

ตารางที่ 3.5 (ต่อ)

จังหวัด	กิจกรรมสร้างเครือข่ายการแนะแนวอาชีพ			
	ผู้เข้าร่วมสัมมนา			
	จำนวน / แห่ง	ชาย	หญิง	รวม
นนทบุรี				0
ปทุมธานี				0
นครปฐม				0
สมุทรสาคร				0
ภาคกลาง	119	30	142	172
พระนครศรีอยุธยา	7	11	32	43
อ่างทอง	30	8	31	39
ลพบุรี	50	2	48	50
สิงห์บุรี	0	0	0	0
ชัยนาท	0	0	0	0
สระบุรี	0	0	0	0
ชลบุรี	0	0	0	0
ระยอง	32	9	31	40
จันทบุรี	0	0	0	0
ตราด	0	0	0	0
ฉะเชิงเทรา	0	0	0	0
ปราจีนบุรี	0	0	0	0
นครนายก	0	0	0	0
สระแก้ว	0	0	0	0
ราชบุรี	0	0	0	0
กาญจนบุรี	0	0	0	0
สุพรรณบุรี	0	0	0	0
สมุทรสงคราม	0	0	0	0
เพชรบุรี	0	0	0	0
ประจวบคีรีขันธ์	0	0	0	0
ภาคเหนือ	136	32	104	136
เชียงใหม่	0	0	0	0
ลำพูน	40	14	26	40

ตารางที่ 3.5 (ต่อ)

จังหวัด	กิจกรรมสร้างเครือข่ายการแนะแนวอาชีพ			
	ผู้เข้าร่วมสัมมนา			
	จำนวน / แห่ง	ชาย	หญิง	รวม
ลำปาง	0	0	0	0
อุตรดิตถ์	0	0	0	0
แพร่	0	0	0	0
น่าน	0	0	0	0
พะเยา	0	0	0	0
เชียงราย	0	0	0	0
แม่ฮ่องสอน	0	0	0	0
นครสวรรค์	55	9	46	55
อุทัยธานี	0	0	0	0
กำแพงเพชร	0	0	0	0
ตาก	0	0	0	0
สุโขทัย	0	0	0	0
พิษณุโลก	0	0	0	0
พิจิตร	0	0	0	0
เพชรบูรณ์	41	9	32	41
ภาคตะวันออกเฉียงเหนือ	425	105	335	440
นครราชสีมา	42	6	37	43
บุรีรัมย์	40	6	34	40
สุรินทร์	0	0	0	0
ศรีสะเกษ	37	7	34	41
อุบลราชธานี	31	10	31	41
ยโสธร	0	0	0	0
ชัยภูมิ	0	0	0	0
อำนาจเจริญ	0	0	0	0
บึงกาฬ	35	9	26	35
หนองบัวลำภู	0	0	0	0
ขอนแก่น	0	0	0	0
อุดรธานี	40	12	28	40

ตารางที่ 3.5 (ต่อ)

จังหวัด	กิจกรรมสร้างเครือข่ายการแนะแนวอาชีพ			
	ผู้เข้าร่วมสัมมนา			
	จำนวน / แห่ง	ชาย	หญิง	รวม
เลย	0	0	0	0
หนองคาย	0	0	0	0
มหาสารคาม	40	10	30	40
ร้อยเอ็ด	40	18	22	40
กาฬสินธุ์	40	8	32	40
สกลนคร	40	3	37	40
นครพนม	40	16	24	40
มุกดาหาร	0	0	0	0
ภาคใต้	70	14	59	73
นครศรีธรรมราช	0	0	0	0
กระบี่	0	0	0	0
พังงา	0	0	0	0
ภูเก็ต	0	0	0	0
สุราษฎร์ธานี	0	0	0	0
ระนอง	38	11	27	38
ชุมพร	0	0	0	0
สงขลา	0	0	0	0
สตูล	32	3	32	35
ตรัง	0	0	0	0
พัทลุง	0	0	0	0
ปัตตานี	0	0	0	0
ยะลา	0	0	0	0
นราธิวาส	0	0	0	0

ตารางที่ 3.6 (ต่อ)

จังหวัด	กิจกรรมศูนย์ศรัทธาเพื่อการจ้างงานครบวงจร																																		
	ผู้ลงทะเบียนรับบริการ						การให้บริการ																												
	ผู้รับบริการทั้งสิ้น (1)+(3)			ผู้ให้บริการใหม่ (1)			ผู้ให้บริการเดิม (2)			ผู้ประกันตนกรณีว่างงาน ที่ประสงค์จะทำงาน (3)			สมัครงาน			แนะนำ/ให้คำปรึกษาด้านอาชีพ			ทดสอบวัดคุณภาพ			ส่งตัวแทนชายัง													
	รวม	ชาย	หญิง	รวม	ชาย	หญิง	รวม	ชาย	หญิง	รวม	ชาย	หญิง	รวม	ชาย	หญิง	รวม	ชาย	หญิง	รวม	ชาย	หญิง	รวม	ชาย	หญิง											
นครสวรรค์	35	17	18	24	10	14	0	0	0	11	7	4	35	17	18	18	35	17	18	35	17	18	18	35	17	18	18	35	17	18	8	8	10		
อุทัยธานี	35	14	21	26	11	15	0	0	0	9	3	6	35	14	21	21	35	14	21	35	14	21	21	35	14	21	21	35	14	21	14	14	21		
กำแพงเพชร	30	11	19	30	11	19	0	0	0	0	0	0	30	11	19	19	30	11	19	30	11	19	19	30	11	19	19	30	11	19	11	11	19		
ตาก	31	13	18	31	13	18	10	4	6	0	0	0	11	4	7	7	31	13	18	31	13	18	18	31	13	18	18	31	13	18	2	2	1		
สุโขทัย	30	5	25	30	5	25	0	0	0	0	0	0	30	5	25	25	30	5	25	30	5	25	25	30	5	25	25	30	5	25	5	5	25		
กำแพงเพชร	176	70	106	98	41	57	44	21	23	78	29	49	220	91	129	129	220	91	129	220	91	129	129	220	91	129	129	220	91	129	91	91	129		
พิจิตร	30	10	20	29	10	19	0	0	0	1	0	1	30	10	20	20	30	10	20	30	10	20	20	30	10	20	20	30	10	20	9	9	18		
เพชรบูรณ์	15	8	7	2	0	2	0	0	0	13	8	5	11	6	5	5	11	6	5	11	6	5	5	11	6	5	5	11	6	6	6	5	5		
ภาคตะวันออกเฉียงเหนือ	1,209	487	722	865	331	534	125	54	71	344	156	188	999	383	616	1,144	460	684	511	197	314	810	300	810	300	810	314	810	300	810	300	810	300	810	
นครราชสีมา	156	41	115	75	15	60	0	0	0	81	26	55	152	38	114	156	41	115	156	41	115	152	38	152	38	115	115	152	38	38	114	38	114		
บุรีรัมย์	30	12	18	30	12	18	0	0	0	0	0	0	30	12	18	18	30	12	18	30	12	18	18	30	12	18	18	30	12	12	12	18	18	18	
สุรินทร์	34	14	20	14	3	11	2	0	2	20	11	9	10	3	7	26	12	14	0	0	0	0	0	7	2	5	0	0	0	2	2	5	5	5	
ศรีสะเกษ	54	26	28	23	8	15	0	0	0	31	18	13	54	26	28	54	26	28	32	15	17	30	15	30	15	15	15	30	15	15	15	15	15	15	15
อุบลราชธานี	145	58	87	145	58	87	0	0	0	0	0	0	145	58	87	145	58	87	6	1	5	145	58	145	58	87	87	145	58	58	87	87	87	87	87
ยโสธร	36	16	20	24	10	14	0	0	0	12	6	6	0	0	0	36	16	20	36	16	20	0	0	0	0	0	0	0	0	0	0	0	0	0	0
ชัยภูมิ	32	15	17	32	15	17	0	0	0	0	0	0	32	15	17	32	15	17	0	0	0	0	0	0	32	15	17	17	32	15	17	17	17	17	17
อำนาจเจริญ	42	26	16	0	0	0	0	0	0	42	26	16	28	18	10	42	26	16	0	0	0	0	0	0	0	0	0	0	0	0	0	0	0	0	0
บึงกาฬ	31	16	15	17	8	9	4	1	3	14	8	6	17	7	10	24	12	12	0	0	0	0	0	6	3	3	0	0	0	3	3	3	3	3	3
หนองบัวลำภู	142	53	89	114	44	70	12	7	5	28	9	19	140	50	90	150	60	90	100	48	52	82	30	82	30	52	52	82	30	30	52	52	52	52	
ขอนแก่น	152	61	91	104	44	60	46	20	26	48	17	31	75	31	44	152	61	91	58	23	35	73	30	73	30	43	35	73	30	30	43	43	43	43	
อุดรธานี	32	11	21	26	9	17	6	5	1	6	2	4	39	16	23	39	16	23	6	5	1	24	12	24	12	12	1	24	12	12	12	12	12	12	12
เลย	57	22	35	47	20	27	0	0	0	10	2	8	29	11	18	30	12	18	45	18	27	39	13	39	13	26	18	27	13	13	26	26	26	26	26
หนองคาย	61	18	43	61	18	43	6	2	4	0	0	0	67	20	47	67	20	47	9	2	7	67	20	67	20	47	7	67	20	20	47	47	47	47	47
มหาสารคาม	32	13	19	17	4	13	0	0	0	15	9	6	32	13	19	32	13	19	0	0	0	0	0	17	8	9	0	0	0	8	8	9	9	9	9
ร้อยเอ็ด	23	10	13	12	5	7	0	0	0	11	5	6	14	3	11	23	10	13	12	5	7	14	3	14	3	11	7	14	3	3	11	11	11	11	11
กาฬสินธุ์	32	14	18	32	14	18	3	1	2	0	0	0	35	15	20	35	15	20	12	5	7	35	15	35	15	20	7	35	15	15	20	20	20	20	20
สกลนคร	48	29	19	22	12	10	31	13	18	26	17	9	30	15	15	30	15	15	39	18	21	27	15	27	15	12	21	27	15	15	12	12	12	12	12
นครพนม	40	21	19	40	21	19	0	0	0	0	0	0	40	21	19	20	11	9	0	0	0	0	0	0	0	0	0	0	0	0	0	0	0	0	0
มุกดาหาร	30	11	19	30	11	19	15	5	10	0	0	0	30	11	19	21	9	12	0	0	0	0	0	30	11	19	0	0	0	11	11	19	19	19	19
ภาคใต้	758	266	492	542	186	356	59	22	37	216	80	136	699	250	449	795	272	523	219	70	149	444	179	444	179	265	149	444	179	179	179	179	179	179	
นครศรีธรรมราช	35	10	25	34	9	25	0	0	0	1	1	0	35	10	25	35	10	25	23	8	15	3	3	3	3	1	2	3	1	1	2	2	2	2	2

ตารางที่ 3.6 (ต่อ)

จังหวัด	กิจกรรมศูนย์สตรีเพื่อการพัฒนาครอบครัว																							
	ผู้ลงทะเบียนรับบริการ						การให้บริการ																	
	ผู้รับบริการทั้งสิ้น (1)+(3)			ผู้ให้บริการใหม่ (1)			ผู้ให้บริการเดิม (2)			ผู้ประกันตนกรณีว่างงาน ที่ประสงค์จะทำงาน (3)			สมัครงาน			แนะนำ/ให้คำปรึกษาด้านอาชีพ			ทดสอบวัสดุคุณภาพ			ส่งตัวแทนชายชัง		
	รวม	ชาย	หญิง	รวม	ชาย	หญิง	รวม	ชาย	หญิง	รวม	ชาย	หญิง	รวม	ชาย	หญิง	รวม	ชาย	หญิง	รวม	ชาย	หญิง	รวม	ชาย	หญิง
กระบี่	32	8	24	18	3	15	0	0	0	14	5	9	32	8	24	32	8	24	32	8	24	32	8	24
พังงา	31	10	21	0	0	0	0	0	0	31	10	21	31	10	21	31	10	21	31	10	21	31	10	21
ภูเก็ต	170	76	94	130	60	70	31	13	18	40	16	24	201	89	112	201	89	112	201	89	112	156	73	83
สุราษฎร์ธานี	33	21	12	5	3	2	0	0	0	28	18	10	33	21	12	14	6	8	8	5	3	33	21	12
ระนอง	30	10	20	18	8	10	0	0	0	12	2	10	30	10	20	30	10	20	4	1	3	16	6	10
ชุมพร	31	10	21	10	3	7	0	0	0	21	7	14	10	3	7	31	10	21	0	0	0	10	3	7
สงขลา	156	45	111	140	41	99	25	8	17	16	4	12	181	53	128	181	53	128	0	0	0	75	25	50
สตูล	34	10	24	34	10	24	0	0	0	0	0	0	0	0	0	34	10	24	3	0	3	0	0	0
ตรัง	43	8	35	43	8	35	0	0	0	0	0	0	43	8	35	43	8	35	40	8	32	10	1	9
พัทลุง	30	10	20	13	5	8	0	0	0	17	5	12	16	5	11	30	10	20	6	1	5	0	0	0
ปัตตานี	38	14	24	38	14	24	0	0	0	0	0	0	38	14	24	38	14	24	20	10	10	38	14	24
ยะลา	35	14	21	28	11	17	3	1	2	7	3	4	28	11	17	35	14	21	23	9	14	19	9	10
นราธิวาส	60	20	40	31	11	20	0	0	0	29	9	20	21	8	13	60	20	40	60	20	40	21	8	13

ตารางที่ 3.7 การเพิ่มอาชีพเพิ่มรายได้ จำแนกตามจังหวัด
 ทวีราชอาณาจักร

ไตรมาสที่ 1 ประจำปีงบประมาณ 2564 (ตุลาคม - ธันวาคม 2563)

จังหวัด	กิจกรรมเพิ่มอาชีพเพิ่มรายได้										
	ส่งเสริมอาชีพและทดลองปฏิบัติ				ดำเนินการอบรมให้ความรู้ด้านประกอบอาชีพ / การตลาด / เงินทุน				เผยแพร่เอกสาร		
	จำนวนรุ่น	ชาย	หญิง	รวม	ชาย	หญิง	รวม	แผ่น	ฉบับ	เล่ม	
ทวีราชอาณาจักร	31	28	600	628	48	540	588	1,412	793	464	
กรุงเทพมหานคร	0	0	0	0	0	0	0	0	0	0	
ภูมิภาค	31	28	600	628	48	540	588	1,412	793	464	
ปริมณฑล	0	0	0	0	0	0	0	0	0	0	
ภาคกลาง	9	11	172	183	31	152	183	253	130	110	
ภาคเหนือ	4	6	75	81	6	75	81	253	152	51	
ภาคตะวันออกเฉียงเหนือ	15	10	291	301	10	251	261	781	426	260	
ภาคใต้	3	1	62	63	1	62	63	125	85	43	
กรุงเทพมหานคร	0	0	0	0	0	0	0	0	0	0	
กองส่งเสริมการมีงานทำ	0	0	0	0	0	0	0	0	0	0	
สอ.พื้นที่ 1-10	0	0	0	0	0	0	0	0	0	0	
สอ. 1 (สาทร)	0	0	0	0	0	0	0	0	0	0	
สอ. 2 (ราษฎร์บูรณะ)	0	0	0	0	0	0	0	0	0	0	
สอ. 3 (บางนา)	0	0	0	0	0	0	0	0	0	0	
สอ. 4 (นวมินทร์)	0	0	0	0	0	0	0	0	0	0	

ตารางที่ 3.7 (ต่อ)

จังหวัด	กิจกรรมเพิ่มอาชีพเพิ่มรายได้												
	ส่งเสริมอาชีพและทดลองปฏิบัติ					ดำเนินการอบรมให้ความรู้ด้าน ประกอบการ / การตลาด / เงินทุน					เผยแพร่เอกสาร		
	จำนวนรุ่น	ชาย	หญิง	รวม	ชาย	หญิง	รวม	แผ่น	ฉบับ	เล่ม			
ระยอง	1	2	18	20	2	18	20	50	50	50			
จันทบุรี	0	0	0	0	0	0	0	0	0	0			
ตราด	1	2	18	20	2	18	20	40	40	20			
ฉะเชิงเทรา	1	1	22	23	1	22	23	23	0	0			
ปราจีนบุรี	1	0	20	20	0	20	20	20	20	20			
นครนายก	1	0	20	20	0	20	20	40	20	20			
สระแก้ว	1	0	20	20	0	20	20	20	0	0			
ราชบุรี	0	0	0	0	0	0	0	0	0	0			
กาญจนบุรี	0	0	0	0	0	0	0	0	0	0			
สุพรรณบุรี	0	0	0	0	0	0	0	0	0	0			
สมุทรสงคราม	1	1	19	20	1	19	20	20	0	0			
เพชรบุรี	0	0	0	0	0	0	0	0	0	0			
ประจวบคีรีขันธ์	0	0	0	0	0	0	0	0	0	0			
ภาคเหนือ	4	6	75	81	6	75	81	253	152	51			
เชียงใหม่	1	0	20	20	0	20	20	100	20	0			
ลำพูน	0	0	0	0	0	0	0	0	0	0			
ลำปาง	1	0	20	20	0	20	20	40	40	0			
อุตรดิตถ์	0	0	0	0	0	0	0	0	0	0			
แพร่	0	0	0	0	0	0	0	0	0	0			
น่าน	1	0	21	21	0	21	21	63	42	21			

ตารางที่ 3.7 (ต่อ)

จังหวัด	กิจกรรมเพิ่มอาชีพเพิ่มรายได้										
	ส่งเสริมอาชีพและทดลองปฏิบัติ				ดำเนินการอบรมให้ความรู้ด้าน ประกอบการ / การตลาด / เงินทุน				เผยแพร่เอกสาร		
	จำนวนรุ่น	ชาย	หญิง	รวม	ชาย	หญิง	รวม	แผ่น	ฉบับ	เล่ม	
พะเยา	0	0	0	0	0	0	0	0	0	0	
เชียงราย	0	0	0	0	0	0	0	0	0	0	
แม่ฮ่องสอน	0	0	0	0	0	0	0	0	0	0	
นครสวรรค์	1	6	14	20	6	14	20	50	50	30	
อุทัยธานี	0	0	0	0	0	0	0	0	0	0	
กำแพงเพชร	0	0	0	0	0	0	0	0	0	0	
ตาก	0	0	0	0	0	0	0	0	0	0	
สุโขทัย	0	0	0	0	0	0	0	0	0	0	
พิษณุโลก	0	0	0	0	0	0	0	0	0	0	
พิจิตร	0	0	0	0	0	0	0	0	0	0	
เพชรบูรณ์	0	0	0	0	0	0	0	0	0	0	
ภาคตะวันออกเฉียงเหนือ	15	10	291	301	10	251	261	781	426	260	
นครราชสีมา	1	2	18	20	2	18	20	20	20	20	
บุรีรัมย์	1	0	20	20	0	20	20	60	20	20	
สุรินทร์	1	0	20	20	0	20	20	80	40	20	
ศรีสะเกษ	1	0	20	20	0	0	0	50	55	40	
อุบลราชธานี	1	2	18	20	2	18	20	20	0	20	
ยโสธร	1	0	20	20	0	20	20	20	20	20	
ชัยภูมิ	1	0	21	21	0	21	21	21	21	0	
อำนาจเจริญ	1	0	20	20	0	20	20	0	60	0	

ตารางที่ 3.8 ส่งเสริมการรับงานไปทำที่บ้าน จำแนกตามจังหวัด
 ทวีราชอาณาจักร

ไตรมาสที่ 1 ประจำปีงบประมาณ 2564 (ตุลาคม - ธันวาคม 2563)

จังหวัด	กิจกรรมส่งเสริมการรับงานไปทำที่บ้าน													ออกติดต่อ สถาน ประกอบการ (แห่ง)	ออกเชิญ ผู้รับงาน ไปทำที่ บ้าน (ครั้ง)	เผยแพร่เอกสาร								
	ผู้ได้รับการส่งเสริมฯ				ผู้มีบัตรสวัสดิการ แห่งรัฐ (3) (คน)				จดทะเบียนเป็นผู้รับงานไปทำที่บ้าน (คน)							แผ่น	ฉบับ	เล่ม						
	รวมผู้รวมกิจกรรม (1)+(2)+(3)		ประชาชนทั่วไปที่ประสงค์ จะรับงานฯ(1) (คน)		กลุ่มผู้รับงาน/ ผู้รับงานฯ(2) (คน)		ผู้มิบัตรสวัสดิการ แห่งรัฐ (3) (คน)		รายกลุ่ม		รายบุคคล													
ชาย	หญิง	รวม	ชาย	หญิง	รวม	ชาย	หญิง	รวม	ชาย	หญิง	รวม	ชาย	หญิง	รวม										
ทวีราชอาณาจักร	21	155	176	8	68	76	13	87	100	0	0	0	3	55	58	1	10	11	140	112	5,382	888	186	
กรุงเทพมหานคร	0	0	0	0	0	0	0	0	0	0	0	0	0	0	0	0	0	0	0	9	22	62	0	
ภูมิภาค	21	155	176	8	68	76	13	87	100	0	0	0	3	55	58	1	10	11	140	103	5,360	826	186	
ปริมณฑล	0	0	0	0	0	0	0	0	0	0	0	0	0	0	0	0	0	0	0	1	0	9	0	
ภาคกลาง	8	41	49	3	14	17	5	27	32	0	0	0	0	0	0	0	0	0	2	9	2,461	106	0	
ภาคเหนือ	3	20	23	0	6	6	3	14	17	0	0	0	2	17	17	0	5	5	114	37	1,818	306	4	
ภาคตะวันออกเฉียงเหนือ	4	48	52	3	26	29	1	22	23	0	0	0	4	23	23	1	2	3	21	39	939	287	154	
ภาคใต้	6	46	52	2	22	24	4	24	28	0	0	0	4	15	18	0	3	3	3	17	142	118	28	
กรุงเทพมหานคร	0	0	0	0	0	0	0	0	0	0	0	0	0	0	0	0	0	0	0	9	22	62	0	
กองส่งเสริมการจ้างทำ สจก.พื้นที่ 1-10	0	0	0	0	0	0	0	0	0	0	0	0	0	0	0	0	0	0	0	0	0	0	0	0
สจก.1 (สาทร)	0	0	0	0	0	0	0	0	0	0	0	0	0	0	0	0	0	0	0	0	0	0	0	0
สจก.2 (ราษฎร์บูรณะ)	0	0	0	0	0	0	0	0	0	0	0	0	0	0	0	0	0	0	0	0	0	0	0	0
สจก.3 (บางนา)	0	0	0	0	0	0	0	0	0	0	0	0	0	0	0	0	0	0	0	0	0	0	0	0
สจก.4 (นวมินทร์)	0	0	0	0	0	0	0	0	0	0	0	0	0	0	0	0	0	0	0	0	0	0	0	0
สจก.5 (มีนบุรี)	0	0	0	0	0	0	0	0	0	0	0	0	0	0	0	0	0	0	0	0	0	0	0	0
สจก.6 (บางพลัด)	0	0	0	0	0	0	0	0	0	0	0	0	0	0	0	0	0	0	0	6	2	42	0	
สจก.7 (บรมราชชนนี)	0	0	0	0	0	0	0	0	0	0	0	0	0	0	0	0	0	0	0	0	0	0	0	0
สจก.8 (ราชดำเนิน)	0	0	0	0	0	0	0	0	0	0	0	0	0	0	0	0	0	0	0	0	0	0	0	0
สจก.9 (หลักสี่)	0	0	0	0	0	0	0	0	0	0	0	0	0	0	0	0	0	0	0	3	20	20	0	

ตารางที่ 3.5 (ต่อ)

จังหวัด	กิจกรรมส่งเสริมการรับงานไปทำบ้าน																								
	ผู้ได้รับการส่งเสริมฯ										จดทะเบียนเป็นผู้รับงานไปทำบ้าน (คน)							ออกเยี่ยม ผู้รับงาน ไปทำที่ บ้าน (ครั้ง)	เผยแพร่เอกสาร						
	ประชาชนทั่วไปที่ประสงค์ จะรับงานฯ(1) (คน)					กลุ่มผู้รับงาน/ ผู้รับงานฯ(2) (คน)					ผู้มีบัตรสวัสดิการ แห่งรัฐ (3) (คน)			รายกลุ่ม					รายบุคคล			ออกติดต่อ สถาน ประกอบการ (แห่ง)	เล่ม		
	ชาย	หญิง	รวม	ชาย	หญิง	รวม	ชาย	หญิง	รวม	ชาย	หญิง	รวม	ชาย	หญิง	รวม	ชาย	หญิง	รวม	ชาย	หญิง	รวม				
สุราษฎร์ธานี	4	9	13	0	0	0	4	9	13	0	0	0	1	1	4	5	0	2	2	0	1	26	13	0	
ระนอง	2	10	12	2	7	9	0	3	3	0	0	1	1	7	8	0	0	0	0	3	5	56	48	8	
ชุมพร	0	15	15	0	15	15	0	0	0	0	0	0	0	0	0	0	0	0	0	0	0	0	0	0	0
สงขลา	0	0	0	0	0	0	0	0	0	0	0	0	0	0	0	0	0	0	0	0	0	0	0	0	0
สตูล	0	0	0	0	0	0	0	0	0	0	0	0	0	0	0	0	0	0	0	0	0	0	0	0	0
ตรัง	0	0	0	0	0	0	0	0	0	0	0	0	0	0	0	0	0	0	0	0	0	0	0	0	0
พัทลุง	0	12	12	0	0	0	0	12	12	0	0	0	0	0	0	0	0	0	0	0	2	24	12	0	0
ปัตตานี	0	0	0	0	0	0	0	0	0	0	0	0	0	0	0	0	0	0	0	0	0	0	0	0	0
ยะลา	0	0	0	0	0	0	0	0	0	0	0	1	0	0	0	0	0	0	0	0	0	2	10	5	5
นราธิวาส	0	0	0	0	0	0	0	0	0	0	0	0	0	0	0	0	0	0	0	0	6	4	17	9	9

ตารางที่ 3.9 แผนและแนวอาชีพเพื่อการทำงานในพื้นที่เขตพัฒนาพิเศษภาคตะวันออก

จำแนกตามจังหวัด ทิวาราชาอาณาจักร

ไตรมาสที่ 1 ประจำปีงบประมาณ 2564 (ตุลาคม - ธันวาคม 2563)

จังหวัด		กิจกรรมและแนวอาชีพเพื่อการทำงานในพื้นที่เขตพัฒนาพิเศษภาคตะวันออก																	
		ผู้เข้าร่วมกิจกรรม			เข้ารับฟังบรรยายเกี่ยวกับอาชีพ			รับคำปรึกษา/แนะแนวอาชีพ			ทดสอบวัดบุคลิกภาพ			ส่งเสริมอาชีพและทดลองปฏิบัติ			เผยแพร่เอกสาร		
		ชาย	หญิง	รวม	ชาย	หญิง	รวม	ชาย	หญิง	รวม	ชาย	หญิง	รวม	ชาย	หญิง	รวม	แผ่น	ฉบับ	เล่ม
รวม		3,226	3,918	7,144	3,226	3,918	7,144	3,226	3,918	7,144	3,226	3,918	7,144	994	1,425	2,419	7,077	4,653	4,758
ชลบุรี		0	0	0	0	0	0	0	0	0	0	0	0	0	0	0	0	0	0
ระยอง		2,011	2,661	4,672	2,011	2,661	4,672	2,011	2,661	4,672	2,011	2,661	4,672	994	1,425	2,419	4,605	4,653	4,758
ฉะเชิงเทรา		1,215	1,257	2,472	1,215	1,257	2,472	1,215	1,257	2,472	1,215	1,257	2,472	0	0	0	2,472	0	0

ตารางที่ 3.11 พัฒนาศักยภาพผู้สูงอายุกู้การเป็นวิทยากรถ่ายทอดภูมิปัญญา จำแนกตามจังหวัด
 ทั่วราชอาณาจักร

ไตรมาสที่ 1 ประจำปีงบประมาณ 2564 (ตุลาคม - ธันวาคม 2563)

จังหวัด	กิจกรรมพัฒนาศักยภาพผู้สูงอายุกู้การเป็นวิทยากรถ่ายทอดภูมิปัญญา						
	จำนวนผู้สูงอายุที่เข้ารับการอบรม				เผยแพร่เอกสาร		
	ชาย	หญิง	รวม	แผ่น	ฉบับ	เล่ม	
ทั่วราชอาณาจักร	14	66	80	185	191	120	
กรุงเทพมหานคร	1	9	10	10	30	40	
ภูมิภาค	13	57	70	175	161	80	
ปริมณฑล	2	8	10	0	36	0	
ภาคกลาง	0	10	10	10	10	0	
ภาคเหนือ	6	4	10	20	20	0	
ภาคตะวันออกเฉียงเหนือ	0	20	20	105	85	80	
ภาคใต้	5	15	20	40	10	0	
กรุงเทพมหานคร	1	9	10	10	30	40	
กองส่งเสริมการมีงานทำ	0	0	0	0	0	0	
สจก.พื้นที่ 1-10	1	9	10	10	30	40	
สจก. 1 (สาทร)	0	0	0	0	0	0	
สจก. 2 (ราษฎร์บูรณะ)	0	0	0	0	0	0	
สจก. 3 (บางนา)	0	0	0	0	0	0	
สจก. 4 (นวมินทร์)	0	0	0	0	0	0	

ตารางที่ 3.11 (ต่อ)

จังหวัด	กิจกรรมพัฒนาศักยภาพผู้สูงอายุผู้พิการเป็นวิทยากรถ่ายทอดภูมิปัญญา						
	จำนวนผู้สูงอายุที่เข้ารับการอบรม				เผยแพร่เอกสาร		
	ชาย	หญิง	รวม	แผ่น	ฉบับ	เล่ม	
สต. 5 (มีนบุรี)	0	0	0	0	0	0	
สต. 6 (บางพลัด)	0	0	0	0	0	0	
สต. 7 (บรมราชชนนี)	1	9	10	10	30	40	
สต. 8 (ราชดำเนิน)	0	0	0	0	0	0	
สต. 9 (หลักสี่)	0	0	0	0	0	0	
สต. 10 (วิภาวดีรังสิต)	0	0	0	0	0	0	
ปริมาณ	2	8	10	0	36	0	
สมุทรปราการ	0	0	0	0	0	0	
นนทบุรี	0	0	0	0	0	0	
ปทุมธานี	0	0	0	0	0	0	
นครปฐม	2	8	10	0	36	0	
สมุทรสาคร	0	0	0	0	0	0	
ภาคกลาง	0	10	10	10	10	0	
พระนครศรีอยุธยา	0	0	0	0	0	0	
อ่างทอง	0	0	0	0	0	0	
ลพบุรี	0	0	0	0	0	0	
สิงห์บุรี	0	0	0	0	0	0	
ชัยนาท	0	0	0	0	0	0	
สระบุรี	0	0	0	0	0	0	
ชลบุรี	0	0	0	0	0	0	

ตารางที่ 3.11 (ต่อ)

จังหวัด	กิจกรรมพัฒนาศักยภาพผู้สูงอายุผู้การเป็นวิทยากรถ่ายทอดภูมิปัญญา						
	จำนวนผู้สูงอายุที่เข้ารับการอบรม				เผยแพร่เอกสาร		
	ชาย	หญิง	รวม	แผ่น	ฉบับ	เล่ม	
ระยอง	0	0	0	0	0	0	
จันทบุรี	0	0	0	0	0	0	
ตราด	0	0	0	0	0	0	
ฉะเชิงเทรา	0	0	0	0	0	0	
ปราจีนบุรี	0	0	0	0	0	0	
นครนายก	0	0	0	0	0	0	
สระแก้ว	0	10	10	10	10	0	
ราชบุรี	0	0	0	0	0	0	
กาญจนบุรี	0	0	0	0	0	0	
สุพรรณบุรี	0	0	0	0	0	0	
สมุทรสงคราม	0	0	0	0	0	0	
เพชรบุรี	0	0	0	0	0	0	
ประจวบคีรีขันธ์	0	0	0	0	0	0	
ภาคเหนือ	6	4	10	20	20	0	
เชียงใหม่	0	0	0	0	0	0	
ลำพูน	0	0	0	0	0	0	
ลำปาง	6	4	10	20	20	0	
อุตรดิตถ์	0	0	0	0	0	0	
แพร่	0	0	0	0	0	0	
น่าน	0	0	0	0	0	0	

ตารางที่ 3.11 (ต่อ)

จังหวัด	กิจกรรมพัฒนาคุณภาพผู้สูงอายุก่อการเป็นวิทยากรถ่ายทอดภูมิปัญญา						
	จำนวนผู้สูงอายุที่เข้ารับการอบรม				เผยแพร่เอกสาร		
	ชาย	หญิง	รวม	แผ่น	ฉบับ	เล่ม	
พะเยา	0	0	0	0	0	0	
เชียงราย	0	0	0	0	0	0	
แม่ฮ่องสอน	0	0	0	0	0	0	
นครสวรรค์	0	0	0	0	0	0	
อุทัยธานี	0	0	0	0	0	0	
กำแพงเพชร	0	0	0	0	0	0	
ตาก	0	0	0	0	0	0	
สุโขทัย	0	0	0	0	0	0	
พิษณุโลก	0	0	0	0	0	0	
พิจิตร	0	0	0	0	0	0	
เพชรบูรณ์	0	0	0	0	0	0	
ภาคตะวันออกเฉียงเหนือ	0	20	20	105	85	80	
นครราชสีมา	0	0	0	0	0	0	
บุรีรัมย์	0	0	0	0	0	0	
สุรินทร์	0	0	0	0	0	0	
ศรีสะเกษ	0	0	0	55	55	50	
อุบลราชธานี	0	0	0	0	0	0	
ยโสธร	0	0	0	0	0	0	
ชัยภูมิ	0	0	0	0	0	0	
อำนาจเจริญ	0	0	0	0	0	0	

ตารางที่ 3.11 (ต่อ)

จังหวัด	กิจกรรมพัฒนาศักยภาพผู้สูงอายุผู้พิการเป็นวิทยากรถ่ายทอดภูมิปัญญา						
	จำนวนผู้สูงอายุที่เข้ารับการอบรม				เผยแพร่เอกสาร		
	ชาย	หญิง	รวม	แผ่น	ฉบับ	เล่ม	
บึงกาฬ	0	0	0	0	0	0	
หนองบัวลำภู	0	0	0	0	0	0	
ขอนแก่น	0	0	0	0	0	0	
อุดรธานี	0	0	0	0	0	0	
เลย	0	10	10	20	20	20	
หนองคาย	0	0	0	0	0	0	
มหาสารคาม	0	0	0	0	0	0	
ร้อยเอ็ด	0	0	0	0	0	0	
กาฬสินธุ์	0	0	0	0	0	0	
สกลนคร	0	10	10	30	10	10	
นครพนม	0	0	0	0	0	0	
มุกดาหาร	0	0	0	0	0	0	
ภาคใต้	5	15	20	40	10	0	
นครศรีธรรมราช	0	0	0	0	0	0	
กระบี่	0	0	0	0	0	0	
พังงา	0	0	0	0	0	0	
ภูเก็ต	0	0	0	0	0	0	
สุราษฎร์ธานี	0	0	0	0	0	0	
ระนอง	0	0	0	0	0	0	
ชุมพร	0	0	0	0	0	0	

ตารางที่ 3.11 (ต่อ)

จังหวัด	กิจกรรมพัฒนาคุณภาพผู้สูงอายุผู้การเป็นวิทยากรถ่ายทอดภูมิปัญญา						
	จำนวนผู้สูงอายุที่รับการอบรม			เผยแพร่เอกสาร			
	ชาย	หญิง	รวม	แผ่น	ฉบับ	เล่ม	
สงขลา	0	0	0	0	0	0	
สตูล	0	0	0	0	0	0	
ตรัง	0	0	0	0	0	0	
พัทลุง	5	5	10	20	10	0	
ปัตตานี	0	10	10	20	0	0	
ยะลา	0	0	0	0	0	0	
นราธิวาส	0	0	0	0	0	0	

ตารางที่ 4.1 การให้บริการข้อมูลข่าวสารตลาดแรงงาน จำนวนตามจังหวัด

ข้าราชการ

ไตรมาสที่ 1 ประจำปีงบประมาณ 2564 (ตุลาคม - ธันวาคม 2563)

จังหวัด	การให้บริการข้อมูลข่าวสารตลาดแรงงาน													หอ กระจาย ข่าว / เสียง ตามสาย
	รวม	แผนพับ/ เอกสาร เผยแพร่	ประกาศ ตำแหน่ง งานว่าง	วารสาร รายเดือน	วารสาร รายไตร มาส	วารสาร รายปี	หนังสือ/ คู่มือ	โปสเตอร์	โสตทัศน วัสดุ (CD/DVD)	วิทยุ (จำนวน ผู้ฟัง)	โทรทัศน์ (จำนวน ผู้ชม)	อินเทอร์เน็ต / E-mail / Line / Facebook	ประชุม บรรยาย/ นิทรรศการ/ ป้าย ประชาสัมพันธ์	
	คน	คน	คน	คน	คน	คน	คน	คน	คน	คน	คน	คน	คน	
ข้าราชการ	2,430,065	489,429	202,678	36,789	714	171	3,446	1,965	5,301	139,824	32,449	1,402,420	82,331	37,548
กรุงเทพมหานคร	891,620	241,282	88,100	8,661	354	171	705	300	646	8,862	20,549	508,977	10,863	2,150
ภูมิภาค	1,538,445	248,147	114,578	28,128	360	0	2,741	1,665	4,655	130,962	11,900	893,443	71,468	30,398
ปริมณฑล	84,416	18,892	5,573	2,488	0	0	350	350	0	3,200	600	41,303	6,700	4,960
ภาคกลาง	264,380	40,737	14,866	10,609	0	0	260	1,215	730	17,900	6,000	149,591	17,122	5,350
ภาคเหนือ	487,037	63,521	27,664	5,911	0	0	1,531	20	120	33,030	2,200	325,604	19,619	7,817
ภาคตะวันออกเฉียงเหนือ	406,016	98,835	43,017	6,570	0	0	150	40	3,750	37,256	1,600	188,969	14,958	10,871
ภาคใต้	296,596	26,162	23,458	2,550	360	0	450	40	55	39,576	1,500	187,976	13,069	1,400
กรุงเทพมหานคร	891,620	241,282	88,100	8,661	354	171	705	300	646	8,862	20,549	508,977	10,863	2,150
กองบริหารข้อมูลตลาดแรงงาน และศูนย์ข่าวสารตลาดแรงงาน	164,582	996	3,813	6,412	354	0	256	300	0	6,762	523	139,856	3,160	2,150
สำนักบริหารแรงงานต่างด้าว	93,476	0	0	0	0	0	0	0	0	0	0	87,656	5,820	0
กองบริหารแรงงานไทยไป ต่างประเทศ	52,908	9,752	440	0	0	0	0	0	0	0	0	42,716	0	0

ตารางที่ 4.1 (ต่อ)

จังหวัด	การให้บริการข้อมูลข่าวสารตลาดแรงงาน													
	รวม	แผนพับ/ เอกสาร เผยแพร่	ประกาศ ตำแหน่ง งานว่าง	วารสาร รายเดือน	วารสาร รายไตรมาส	วารสาร รายปี	หนังสือ/ คู่มือ	โปสเตอร์	โสตทัศน วัสดุ (CD/DVD)	วิทยุ (จำนวน ผู้ฟัง)	โทรทัศน์ (จำนวน ผู้ชม)	อินเทอร์เน็ต /E-mail/ Line/ Facebook	ประชุม บรรยาย/ นิทรรศการ/ ป้าย ประชาสัมพันธ์	หอ กระจาย ข่าว/เสียง ตามสาย
คน	คน	คน	คน	คน	คน	คน	คน	คน	คน	คน	คน	คน	คน	คน
สำนักงานเลขาธิการกรม กองทะเบียนจัดหางานกลางและ คุ้มครองคนหางาน กองพัฒนาระบบบริการจัดหางาน กองยุทธ์ศาสตร์และแผนงาน กองส่งเสริมการมีงานทำ ศูนย์เทคโนโลยีสารสนเทศและ การสื่อสาร	168,400	136,000	0	0	0	0	0	600	2,100	18,900	10,800	0	0	0
	15,108	306	0	0	0	0	0	0	0	0	14,409	393	0	0
	7,877	400	0	0	0	30	0	0	0	0	7,447	0	0	0
	159,749	0	0	15	0	0	0	0	0	0	159,734	0	0	0
	18,981	15,700	0	0	0	253	0	46	0	0	2,978	4	0	0
	56,742	0	47,992	0	0	0	0	0	0	0	8,750	0	0	0
สจก.พื้นที่ 1-10	153,797	78,128	35,855	2,234	0	171	166	0	0	1,126	34,631	1,486	0	0
สจก. 1 (สาทร)	12,930	5,490	1,252	0	0	0	0	0	0	0	6,188	0	0	0
สจก. 2 (ราษฎร์บูรณะ)	18,017	15,903	375	720	0	0	0	0	0	0	1,019	0	0	0
สจก. 3 (บางนา)	29,409	22,345	2,867	507	0	0	0	0	0	0	3,690	0	0	0
สจก. 4 (นวมินทร์)	8,009	2,203	2,399	61	0	0	0	0	0	0	3,346	0	0	0
สจก. 5 (มีนบุรี)	34,467	10,660	23,206	16	0	21	16	0	0	0	548	0	0	0
สจก. 6 (บางพลัด)	6,672	465	3,250	30	0	0	0	0	0	0	2,927	0	0	0
สจก. 7 (บรมราชชนนี)	12,321	4,100	376	450	0	0	150	0	0	0	7,245	0	0	0
สจก. 8 (ราชดำเนิน)	5,228	822	615	450	0	150	0	0	0	1,126	2,065	0	0	0
สจก. 9 (หลักสี่)	11,500	9,850	900	0	0	0	0	0	0	0	750	0	0	0
สจก. 10 (วิภาวดีรังสิต)	15,244	6,290	615	0	0	0	0	0	0	0	6,853	1,486	0	0

ตารางที่ 4.1 (ต่อ)

จังหวัด	การให้บริการข้อมูลข่าวสารตลาดแรงงาน													หอ กระจาย ข่าว / เสียง ตามสาย
	รวม	แผ่นพับ/ เอกสาร เผยแพร่	ประกาศ ตำแหน่ง งานว่าง	วารสาร รายเดือน	วารสาร รายไตร มาส	วารสาร รายปี	หนังสือ/ คู่มือ	โปสเตอร์	โสตทัศน วัสดุ (CD/DVD)	วิทยุ (จำนวน ผู้ฟัง)	โทรทัศน์ (จำนวน ผู้ชม)	อินเทอร์เน็ต /E-mail/ Line/ Facebook	ประชุม บรรยาย/ นิทรรศการ/ ป้าย ประชาสัมพันธ์	
คน	คน	คน	คน	คน	คน	คน	คน	คน	คน	คน	คน	คน	คน	คน
ปริมณฑล	84,416	18,892	5,573	2,488	0	0	350	0	3,200	600	41,303	6,700	4,960	
สมุทรปราการ	21,700	4,700	2,700	2,300	0	0	0	0	2,300	0	3,700	2,500	3,500	
นนทบุรี	26,330	3,850	1,720	0	0	0	350	0	0	0	17,300	2,300	460	
ปทุมธานี	7,720	282	282	188	0	0	0	0	600	600	4,668	600	500	
นครปฐม	12,910	0	600	0	0	0	0	0	0	0	10,810	1,000	500	
สมุทรสาคร	15,756	10,060	271	0	0	0	0	0	300	0	4,825	300	0	
ภาคกลาง	264,380	40,737	14,866	10,609	0	0	1,215	730	17,900	6,000	149,591	17,122	5,350	
พระนครศรีอยุธยา	8,600	0	0	600	0	0	0	0	900	900	5,600	0	600	
อ่างทอง	7,762	750	200	469	0	0	0	0	0	0	5,116	1,027	200	
ลพบุรี	27,103	1,223	0	0	0	0	0	130	600	0	23,590	1,560	0	
สิงห์บุรี	12,579	0	900	900	0	0	0	0	0	0	10,779	0	0	
ชัยนาท	13,415	2,300	400	300	0	0	300	0	2,700	0	6,679	236	500	
สระบุรี	23,214	8,389	750	750	0	0	0	0	300	0	10,457	2,568	0	
ชลบุรี	24,500	10,132	931	0	0	0	0	0	2,700	300	8,937	1,500	0	
ระยอง	7,850	2,550	2,200	0	0	0	0	0	300	0	2,300	200	300	
ฉะเชิงเทรา	15,718	860	515	0	0	0	915	0	600	600	11,403	825	0	
ตราด	8,670	1,800	1,300	0	0	0	250	0	1,200	1,200	2,720	200	0	
ฉะเชิงเทรา	11,537	1,650	0	1,650	0	0	0	0	0	0	1,036	7,201	0	

ตารางที่ 4.1 (ต่อ)

จังหวัด	การให้บริการข้อมูลข่าวสารตลาดแรงงาน													
	รวม	แผ่นพับ/ เอกสาร เผยแพร่	ประกาศ ตำแหน่ง งานว่าง	วารสาร รายเดือน	วารสาร รายไตรมาส	วารสาร รายปี	หนังสือ/ คู่มือ	โปสเตอร์	โสตทัศน วัสดุ (CD/DVD)	วิทยุ (จำนวน ผู้ฟัง)	โทรทัศน์ (จำนวน ผู้ชม)	อินเทอร์เน็ต /E-mail/ Line/ Facebook	ประชุม บรรยาย/ นิทรรศการ/ ป้าย ประชาสัมพันธ์	หอ กระจาย ข่าว/เสียง ตามสาย
คน	คน	คน	คน	คน	คน	คน	คน	คน	คน	คน	คน	คน	คน	คน
ปราจีนบุรี	9,620	2,340	2,340	2,340	0	0	0	0	0	0	0	2,600	0	0
นครนายก	5,212	1,305	750	0	0	0	0	0	900	600	1,157	200	300	0
สระแก้ว	6,450	900	750	0	0	0	0	0	1,200	0	3,100	500	0	0
ราชบุรี	21,000	2,200	0	0	0	0	0	0	2,000	0	16,100	700	0	0
กาญจนบุรี	17,672	862	1,550	0	0	0	0	0	900	2,400	10,160	300	1,500	0
สุพรรณบุรี	16,583	1,600	330	2,400	0	0	10	0	2,700	0	8,988	105	450	0
สมุทรสงคราม	11,128	0	0	0	0	0	0	0	0	0	11,128	0	0	0
เพชรบุรี	7,167	1,073	1,500	1,200	0	0	0	0	900	0	994	0	1,500	0
ประจวบคีรีขันธ์	8,600	803	450	0	0	0	0	0	0	0	6,747	0	0	0
ภาคเหนือ	487,037	63,521	27,664	5,911	0	0	1,531	20	33,030	2,200	325,604	19,619	7,817	
เชียงใหม่	142,504	12,049	1,200	0	0	0	0	20	6,300	900	120,650	1,265	0	
ลำพูน	21,673	1,000	850	0	0	0	0	0	1,500	700	12,623	3,000	2,000	
ลำปาง	41,775	2,163	175	0	0	0	175	0	3,000	0	36,262	0	0	
อุตรดิตถ์	11,292	753	723	723	0	0	0	0	0	0	8,094	999	0	
แพร่	39,166	4,218	689	273	0	0	0	0	30	0	32,248	291	1,417	
น่าน	12,700	3,200	3,500	0	0	0	0	0	1,500	0	3,800	700	0	
พะเยา	34,562	3,400	3,400	0	0	0	0	0	2,000	0	24,362	0	1,400	
เชียงราย	12,007	4,767	1,890	0	0	0	0	0	0	0	4,000	1,150	200	

ตารางที่ 4.1 (ต่อ)

จังหวัด	การให้บริการข้อมูลข่าวสารตลาดแรงงาน													
	รวม	แผ่นพับ/ เอกสาร เผยแพร่	ประกาศ ตำแหน่ง งานว่าง	วารสาร รายเดือน	วารสาร รายไตรมาส	วารสาร รายปี	หนังสือ/ คู่มือ	โปสเตอร์	โสตทัศน วัสดุ (CD/DVD)	วิทยุ (จำนวน ผู้ฟัง)	โทรทัศน์ (จำนวน ผู้ชม)	อินเทอร์เน็ต /E-mail/ Line/ Facebook	ประชุม บรรยาย/ นิทรรศการ/ ป้าย ประชาสัมพันธ์	หอ กระจาย ข่าว/เสียง ตามสาย
	คน	คน	คน	คน	คน	คน	คน	คน	คน	คน	คน	คน	คน	คน
แม่ฮ่องสอน	10,909	1,363	800	295	0	0	454	0	3,600	0	0	3,821	276	300
นครสวรรค์	19,347	2,940	2,810	1,300	0	0	0	0	1,800	0	0	9,197	700	600
อุทัยธานี	10,821	2,795	1,169	630	0	0	552	0	600	0	0	4,975	100	0
กำแพงเพชร	12,011	1,793	1,434	985	0	0	350	0	0	0	0	6,185	1,264	0
ตาก	8,850	405	570	310	0	0	0	0	4,000	0	0	1,795	1,770	0
สุโขทัย	13,320	3,778	360	915	0	0	0	0	1,800	0	0	5,747	720	0
พิษณุโลก	43,341	6,272	1,498	480	0	0	0	0	900	600	0	30,707	2,884	0
พิจิตร	16,665	1,882	1,786	0	0	0	0	0	300	0	0	9,897	2,800	0
เพชรบูรณ์	36,094	10,743	4,810	0	0	0	0	0	5,700	0	0	11,241	1,700	1,900
ภาคตะวันออกเฉียงเหนือ	406,016	98,835	43,017	6,570	0	0	150	40	37,256	1,600	3,750	188,969	14,958	10,871
นครราชสีมา	25,835	4,100	300	1,800	0	0	0	0	12,000	0	0	6,335	1,300	0
บุรีรัมย์	9,877	2,572	1,739	0	0	0	0	0	1,800	300	0	2,396	670	400
สุรินทร์	19,656	6,555	1,900	0	0	0	0	0	3,000	0	0	6,625	1,576	0
ศรีสะเกษ	21,624	10,190	1,672	0	0	0	0	0	2,100	0	0	7,210	452	0
อุบลราชธานี	37,103	4,301	1,274	0	0	0	0	0	652	0	0	30,223	0	653
ยโสธร	8,160	850	850	0	0	0	0	0	600	300	0	5,160	100	0
ชัยภูมิ	26,062	4,837	840	0	0	0	0	0	300	0	0	18,685	1,400	0
อำนาจเจริญ	4,500	300	300	0	0	0	0	0	0	0	0	3,900	0	0

ตารางที่ 4.1 (ต่อ)

จังหวัด	การให้บริการข้อมูลข่าวสารตลาดแรงงาน													
	รวม	แผนพับ/ เอกสาร เผยแพร่	ประกาศ ตำแหน่ง งานว่าง	วารสาร รายเดือน	วารสาร รายไตรมาส	วารสาร รายปี	หนังสือ/ คู่มือ	โปสเตอร์	โสตทัศน วัสดุ (CD/DVD)	วิทยุ (จำนวน ผู้ฟัง)	โทรทัศน์ (จำนวน ผู้ชม)	อินเทอร์เน็ต /E-mail/ Line/ Facebook	ประชุม บรรยาย/ นิทรรศการ/ ป้าย ประชาสัมพันธ์	หอ กระจาย ข่าว/เสียง ตามสาย
	คน	คน	คน	คน	คน	คน	คน	คน	คน	คน	คน	คน	คน	คน
บึงกาฬ	9,777	1,246	1,431	0	0	0	0	0	0	1,200	0	5,700	0	200
หนองบัวลำภู	11,416	781	735	0	0	0	0	0	0	900	0	9,000	0	0
ขอนแก่น	38,260	12,275	6,310	0	0	0	0	1,200	1,400	1,000	0	13,475	600	2,000
อุดรธานี	41,045	18,465	5,990	0	0	0	0	0	0	0	0	11,890	4,500	200
เลย	26,064	7,000	2,700	0	0	0	0	0	4	0	0	15,800	160	400
หนองคาย	4,803	2,811	315	0	0	0	0	0	300	0	0	937	140	300
มหาสารคาม	30,445	1,100	1,200	0	0	0	0	0	3,900	0	0	24,165	80	0
ร้อยเอ็ด	24,845	2,700	2,700	2,700	0	0	0	1,200	0	0	0	11,645	3,000	900
กาฬสินธุ์	21,422	7,952	6,361	0	0	0	0	0	1,200	0	0	5,109	600	200
สกลนคร	15,822	2,700	1,300	1,070	0	0	0	0	0	0	0	6,934	200	3,618
นครพนม	20,470	6,200	3,200	0	0	0	150	150	5,500	0	0	3,200	30	2,000
มุกดาหาร	8,830	1,900	1,900	1,000	0	0	0	900	2,400	0	0	580	150	0
ภาคใต้	296,596	26,162	23,458	2,550	360	0	450	40	39,576	1,500	55	187,976	13,069	1,400
นครศรีธรรมราช	23,220	3,712	7,698	0	0	0	0	55	3,000	900	0	7,002	853	0
กระบี่	9,425	2,085	550	450	0	0	400	40	3,300	0	0	1,900	700	0
พังงา	6,619	444	150	0	0	0	0	0	0	0	0	6,025	0	0
ภูเก็ต	76,519	4,000	300	600	0	0	0	0	0	0	0	67,381	4,238	0
สุราษฎร์ธานี	26,548	2,430	1,090	0	0	0	0	0	3,600	600	0	17,228	600	1,000

ตารางที่ 4.1 (ต่อ)

จังหวัด	การให้บริการข้อมูลข่าวสารตลาดแรงงาน													
	รวม	แผนพับ/ เอกสาร เผยแพร่	ประกาศ ตำแหน่ง งานว่าง	วารสาร รายเดือน	วารสาร รายไตรมาส	วารสาร รายปี	หนังสือ/ คู่มือ	โปสเตอร์	โสตทัศน วัสดุ (CD/DVD)	วิทยุ (จำนวน ผู้ฟัง)	โทรทัศน์ (จำนวน ผู้ชม)	อินเทอร์เน็ต /E-mail/ Line/ Facebook	ประชุม บรรยาย/ นิทรรศการ/ ป้าย ประชาสัมพันธ์	หอ กระจาย ข่าว/เสียง ตามสาย
	คน	คน	คน	คน	คน	คน	คน	คน	คน	คน	คน	คน	คน	คน
ระนอง	9,467	567	627	390	0	0	0	0	0	0	0	7,883	0	0
ชุมพร	20,493	650	2,250	600	200	0	0	0	3,300	0	0	13,221	272	0
สงขลา	24,315	2,830	3,010	0	0	0	0	0	4,200	0	0	11,390	2,885	0
สตูล	8,641	1,402	1,163	0	0	0	0	0	2,876	0	0	3,200	0	0
ตรัง	11,750	1,200	350	0	0	0	0	0	2,400	0	0	6,900	800	100
พัทลุง	6,600	1,500	300	0	0	0	0	0	1,200	0	0	2,700	600	300
ปัตตานี	13,334	1,889	470	150	40	0	0	0	4,500	0	0	5,826	459	0
ยะลา	46,667	1,450	4,500	0	0	0	50	0	6,900	0	0	32,847	920	0
นราธิวาส	12,998	2,003	1,000	360	120	0	0	0	4,300	0	0	4,473	742	0

ตารางที่ 5.1 จำนวนคนต่างด้าวที่ยื่นคำขอและได้รับอนุญาตให้ทำงาน จำนวนตามจังหวัด
ทั่วราชอาณาจักร

ไตรมาสที่ 1 ประจำปีงบประมาณ 2564 (ตุลาคม - ธันวาคม 2563)

จังหวัด	รวมทั้งหมด		จำเป็นเร่งด่วน		ทั่วไป		นำเข้ามา MOU		ส่งเสริมการลงทุน		ชนกลุ่มน้อย	
	ยื่นขอ	อนุญาต	ยื่นขอ	อนุญาต	ยื่นขอ	อนุญาต	ยื่นขอ	อนุญาต	ยื่นขอ	อนุญาต	ยื่นขอ	อนุญาต
ทั่วราชอาณาจักร	101,579	100,515	173	169	29,540	28,801	49,772	49,611	139	135	21,955	21,799
กรุงเทพมหานคร	28,438	28,185	38	39	14,976	14,660	12,309	12,183	5	5	1,110	1,298
ภูมิภาค	73,141	72,330	135	130	14,564	14,141	37,463	37,428	134	130	20,845	20,501
ปริมณฑล	20,699	20,620	2	2	3,469	3,403	15,659	15,659	17	17	1,552	1,539
ภาคกลาง	21,615	21,199	119	114	4,546	4,252	14,419	14,388	42	40	2,489	2,405
ภาคเหนือ	19,581	19,293	1	1	1,860	1,806	1,363	1,359	1	1	16,356	16,126
ภาคตะวันออกเฉียงเหนือ	3,094	3,077	13	13	1,044	1,027	1,844	1,844	6	6	187	187
ภาคใต้	8,152	8,141	0	0	3,645	3,653	4,178	4,178	68	66	261	244
กรุงเทพมหานคร	28,438	28,185	38	39	14,976	14,660	12,309	12,183	5	5	1,110	1,298
สำนักบริหารแรงงานต่างด้าว	3,509	3,275	0	1	3,509	3,274	0	0	0	0	0	0
สจก. 1-10	24,929	24,910	38	38	11,467	11,386	12,309	12,183	5	5	1,110	1,298
สจก. 1 (สาทร)	3,623	3,580	2	2	2,602	2,560	894	894	0	0	125	124
สจก. 2 (ราชบุรีบูรณะ)	2,434	2,413	0	0	474	459	1,842	1,842	0	0	118	112
สจก. 3 (บางนา)	4,864	4,908	0	0	2,981	3,025	1,755	1,755	0	0	128	128
สจก. 4 (นวมินทร์)	2,474	2,471	3	3	1,221	1,218	979	979	0	0	271	271
สจก. 5 (มีนบุรี)	2,213	2,220	0	0	675	682	1,431	1,431	5	5	102	102

ตารางที่ 5.1 (ต่อ)

จังหวัด	รวมทั้งหมด		จำเป็นเร่งด่วน		ทั่วไป		นำเข้าสู่ตาม MOU		ส่งเสริมการลงทุน		ชนกลุ่มน้อย	
	ยื่นขอ	อนุมัติ	ยื่นขอ	อนุมัติ	ยื่นขอ	อนุมัติ	ยื่นขอ	อนุมัติ	ยื่นขอ	อนุมัติ	ยื่นขอ	อนุมัติ
สจก. 6 (บางพลัด)	944	895	0	0	389	337	471	474	0	0	84	84
สจก. 7 (บรมราชชนนี)	2,156	2,368	0	0	439	433	1,660	1,660	0	0	57	275
สจก. 8 (ราชดำเนิน)	779	775	0	0	292	288	460	460	0	0	27	27
สจก. 9 (หลักสี่)	2,584	2,429	31	31	673	667	1,751	1,622	0	0	129	109
สจก. 10 (วิภาวดีรังสิต)	2,858	2,851	2	2	1,721	1,717	1,066	1,066	0	0	69	66
ปริมาณขาด	20,699	20,620	2	2	3,469	3,403	15,659	15,659	17	17	1,552	1,539
สมุทรปราการ	4,427	4,394	0	0	1,285	1,252	2,967	2,967	0	0	175	175
นนทบุรี	3,222	3,218	0	0	849	847	2,280	2,280	0	0	93	91
ปทุมธานี	3,861	3,828	2	2	608	579	2,902	2,902	16	16	333	329
นครปฐม	2,833	2,835	0	0	355	358	2,054	2,054	1	1	423	422
สมุทรสาคร	6,356	6,345	0	0	372	367	5,456	5,456	0	0	528	522
ภาคกลาง	21,615	21,199	119	114	4,546	4,252	14,419	14,388	42	40	2,489	2,405
พระนครศรีอยุธยา	1,600	1,491	46	44	223	148	1,230	1,199	0	0	101	100
อ่างทอง	58	47	0	0	14	7	36	36	3	2	5	2
ลพบุรี	524	475	0	0	56	45	416	416	0	0	52	14
สิงห์บุรี	74	69	0	0	14	11	35	35	3	3	22	20
ชัยนาท	56	55	0	0	14	13	25	25	0	0	17	17
สระบุรี	852	852	0	0	83	83	686	686	22	22	61	61
ชลบุรี	7,282	7,148	0	0	2,313	2,196	4,768	4,768	1	0	200	184
ระยอง	2,092	2,067	64	61	544	523	1,394	1,394	0	0	90	89
ฉะเชิงเทรา	774	774	0	0	285	285	486	486	0	0	3	3
ตราด	332	331	0	0	59	58	102	102	0	0	171	171

ตารางที่ 5.1 (ต่อ)

จังหวัด	รวมทั้งหมด		จำเป็นเร่งด่วน		ทั่วไป		นำเข้ามา MOU		ส่งเสริมการลงทุน		ชนกลุ่มน้อย	
	ยื่นขอ	อนุมัติ	ยื่นขอ	อนุมัติ	ยื่นขอ	อนุมัติ	ยื่นขอ	อนุมัติ	ยื่นขอ	อนุมัติ	ยื่นขอ	อนุมัติ
ฉะเชิงเทรา	1,501	1,480	0	0	175	171	1,272	1,272	0	0	54	37
ปราจีนบุรี	646	646	9	9	36	36	597	597	0	0	4	4
นครนายก	275	275	0	0	25	25	241	241	0	0	9	9
สระแก้ว	87	82	0	0	46	41	41	41	0	0	0	0
ราชบุรี	1,337	1,314	0	0	118	95	539	539	6	6	674	674
กาญจนบุรี	1,393	1,385	0	0	85	78	631	631	0	0	677	676
สุพรรณบุรี	465	451	0	0	88	76	308	308	0	0	69	67
สมุทรสงคราม	222	221	0	0	12	12	114	114	0	0	96	95
เพชรบุรี	1,415	1,409	0	0	110	105	1,217	1,217	0	0	88	87
ประจวบคีรีขันธ์	630	627	0	0	246	244	281	281	7	7	96	95
ภาคเหนือ	19,581	19,293	1	1	1,860	1,806	1,363	1,359	1	1	16,356	16,126
เชียงใหม่	13,823	13,762	1	1	1,114	1,099	349	349	0	0	12,359	12,313
ลำพูน	142	140	0	0	11	11	39	39	0	0	92	90
ลำปาง	40	39	0	0	29	28	0	0	0	0	11	11
อุตรดิตถ์	85	84	0	0	25	24	18	18	0	0	42	42
แพร่	76	73	0	0	38	36	28	28	0	0	10	9
น่าน	125	124	0	0	102	101	16	16	0	0	7	7
พะเยา	55	55	0	0	29	29	11	11	0	0	15	15
เชียงราย	3,548	3,417	0	0	181	181	80	80	1	1	3,286	3,155
แม่ฮ่องสอน	427	420	0	0	41	41	2	2	0	0	384	377
นครสวรรค์	109	108	0	0	39	39	52	52	0	0	18	17
อุทัยธานี	41	41	0	0	34	34	5	5	0	0	2	2
กำแพงเพชร	179	179	0	0	26	26	105	105	0	0	48	48

ตารางที่ 5.1 (ต่อ)

จังหวัด	รวมทั้งหมด		จำเป็นเร่งด่วน		ทั่วไป		นำเข้ามา MOU		ส่งเสริมการลงทุน		ชนกลุ่มน้อย	
	ยื่นขอ	อนุมัติ	ยื่นขอ	อนุมัติ	ยื่นขอ	อนุมัติ	ยื่นขอ	อนุมัติ	ยื่นขอ	อนุมัติ	ยื่นขอ	อนุมัติ
ตาก	541	537	0	0	55	55	481	477	0	0	5	5
สุโขทัย	66	66	0	0	29	29	20	20	0	0	17	17
พินิจโลก	143	85	0	0	35	1	84	84	0	0	24	0
พิจิตร	56	54	0	0	25	24	23	23	0	0	8	7
เพชรบูรณ์	125	109	0	0	47	48	50	50	0	0	28	11
ภาคตะวันออกเฉียงเหนือ	3,094	3,077	13	13	1,044	1,027	1,844	1,844	6	6	187	187
นครราชสีมา	1,064	1,063	11	11	181	181	743	743	0	0	129	128
บุรีรัมย์	163	162	0	0	102	101	59	59	1	1	1	1
สุรินทร์	122	120	0	0	49	47	73	73	0	0	0	0
ศรีสะเกษ	60	59	0	0	36	35	24	24	0	0	0	0
อุบลราชธานี	166	166	0	0	136	136	30	30	0	0	0	0
ยโสธร	30	28	0	0	18	16	11	11	0	0	1	1
ชัยภูมิ	168	168	0	0	45	45	121	121	0	0	2	2
อำนาจเจริญ	29	29	0	0	22	22	5	5	0	0	2	2
บึงกาฬ	66	67	2	2	9	10	55	55	0	0	0	0
หนองบัวลำภู	21	21	0	0	4	4	16	16	0	0	1	1
ขอนแก่น	556	557	0	0	121	122	391	391	5	5	39	39
อุดรธานี	141	141	0	0	78	78	63	63	0	0	0	0
เลย	85	79	0	0	20	14	62	62	0	0	3	3
หนองคาย	92	92	0	0	35	35	57	57	0	0	0	0
มหาสารคาม	68	67	0	0	37	36	29	29	0	0	2	2
ร้อยเอ็ด	34	35	0	0	30	30	3	3	0	0	1	2
กาฬสินธุ์	27	21	0	0	14	8	9	9	0	0	4	4
สกลนคร	83	83	0	0	51	51	32	32	0	0	0	0

ตารางที่ 5.1 (ต่อ)

จังหวัด	รวมทั้งหมด		จำเป็นเร่งด่วน		ทั่วไป		นำเข้ามา MOU		ส่งเสริมการลงทุน		ชนกลุ่มน้อย	
	ยื่นขอ	อนุมัติ	ยื่นขอ	อนุมัติ	ยื่นขอ	อนุมัติ	ยื่นขอ	อนุมัติ	ยื่นขอ	อนุมัติ	ยื่นขอ	อนุมัติ
นครพนม	99	99	0	0	39	39	59	59	0	0	1	1
มุกดาหาร	20	20	0	0	17	17	2	2	0	0	1	1
ภาคใต้	8,152	8,141	0	0	3,645	3,653	4,178	4,178	68	66	261	244
นครศรีธรรมราช	197	200	0	0	73	76	123	123	1	1	0	0
กระบี่	257	257	0	0	200	200	12	12	5	5	40	40
พังงา	228	230	0	0	87	89	134	134	2	2	5	5
ภูเก็ต	2,549	2,536	0	0	1,638	1,625	869	869	0	0	42	42
สุราษฎร์ธานี	1,654	1,777	0	0	1,173	1,298	426	426	31	31	24	22
ระนอง	178	176	0	0	47	46	28	28	0	0	103	102
ชุมพร	176	174	0	0	43	41	124	124	0	0	9	9
สงขลา	2,277	2,179	0	0	218	134	2,004	2,004	29	27	26	14
สตูล	71	62	0	0	22	13	46	46	0	0	3	3
ตรัง	298	297	0	0	24	23	274	274	0	0	0	0
พัทลุง	62	62	0	0	30	30	30	30	0	0	2	2
ปัตตานี	69	69	0	0	27	27	42	42	0	0	0	0
ยะลา	95	81	0	0	40	28	53	53	0	0	2	0
นราธิวาส	41	41	0	0	23	23	13	13	0	0	5	5

ตารางที่ 5.2 จำนวนคนต่างด้าวประเภทต่างถิ่นเป็นแรงงาน ประเภททั่วไป และประเภทนำเข้ามา MOU ที่ยื่นคำขอและได้รับอนุญาตให้ทำงาน จำนวนตามจังหวัด
 ราชอาณาจักร
 ๒ ไตรมาสที่ 1 ประจำปีงบประมาณ 2564 (ตุลาคม - ธันวาคม 2563)

จังหวัด	รวมทั้งหมด						จำเป็นเร่งด่วน						ทั่วไป						นำเข้ามา MOU								
	ยื่นขอ			อนุญาต			ยื่นขอ			อนุญาต			ยื่นขอ			อนุญาต			ยื่นขอ			อนุญาต					
	รวม	ชาย	หญิง	รวม	ชาย	หญิง	รวม	ชาย	หญิง	รวม	ชาย	หญิง	รวม	ชาย	หญิง	รวม	ชาย	หญิง	รวม	ชาย	หญิง	รวม	ชาย	หญิง			
กรุงเทพมหานคร	79,485	48,228	31,257	78,581	47,559	31,022	173	162	11	169	158	11	169	158	11	29,540	20,665	8,875	28,801	20,099	8,702	49,772	27,401	22,371	49,611	27,302	22,309
กรุงเทพมหานคร	27,323	18,066	9,257	26,882	17,733	9,149	38	38	0	39	39	0	39	39	0	14,976	10,905	4,071	14,660	10,650	4,010	12,309	7,123	5,186	12,183	7,044	5,139
ภูมิภาค	52,162	30,162	22,000	51,699	29,826	21,873	135	124	11	130	119	11	130	119	11	14,564	9,760	4,804	14,141	9,449	4,692	37,463	20,278	17,185	37,428	20,258	17,170
ปริมณฑล	19,130	10,728	8,402	19,064	10,671	8,393	2	2	0	2	2	0	2	2	0	3,469	2,316	1,153	3,403	2,259	1,144	15,659	8,410	7,249	15,659	8,410	7,249
ภาคกลาง	19,084	11,392	7,692	18,754	11,147	7,607	119	108	11	114	103	11	114	103	11	4,546	3,348	1,198	4,252	3,124	1,128	14,419	7,936	6,483	14,388	7,920	6,468
ภาคเหนือ	3,224	1,643	1,581	3,166	1,609	1,557	1	1	0	1	1	0	1	1	0	1,860	1,035	825	1,806	1,005	801	1,363	607	756	1,359	603	756
ภาคตะวันออกเฉียงเหนือ	2,901	1,529	1,372	2,884	1,518	1,366	13	13	0	13	13	0	13	13	0	1,044	642	402	1,027	631	396	1,844	874	970	1,844	874	970
ภาคใต้	7,823	4,870	2,953	7,831	4,881	2,950	0	0	0	0	0	0	0	0	0	3,645	2,419	1,226	3,653	2,430	1,223	4,178	2,451	1,727	4,178	2,451	1,727
กรุงเทพมหานคร	27,323	18,066	9,257	26,882	17,733	9,149	38	38	0	39	39	0	39	39	0	14,976	10,905	4,071	14,660	10,650	4,010	12,309	7,123	5,186	12,183	7,044	5,139
สำนักบริหารแรงงานต่างด้าว	3,509	2,986	523	3,275	2,798	477	0	0	0	1	1	0	1	1	0	3,509	2,986	523	3,274	2,797	477	0	0	0	0	0	0
สอศ 1-10	23,814	15,080	8,734	23,607	14,935	8,672	38	38	0	38	38	0	38	38	0	11,467	7,919	3,548	11,386	7,853	3,533	12,309	7,123	5,186	12,183	7,044	5,139
สอศ. 1 (สมุทร)	3,498	2,356	1,142	3,456	2,323	1,133	2	2	0	2	2	0	2	2	0	2,602	1,912	690	2,560	1,879	681	894	442	452	894	442	452
สอศ. 2 (ราษฎร์บูรณะ)	2,316	1,240	1,076	2,301	1,232	1,069	0	0	0	0	0	0	0	0	0	474	296	178	459	288	171	1,842	944	898	1,842	944	898
สอศ. 3 (บางนา)	4,736	3,101	1,635	4,780	3,141	1,639	0	0	0	0	0	0	0	0	0	2,981	2,079	902	3,025	2,119	906	1,755	1,022	1,755	1,022	733	
สอศ. 4 (ทวีมิตร)	2,203	1,331	872	2,200	1,329	871	3	3	0	3	3	0	3	3	0	1,221	770	451	1,218	768	450	979	558	421	979	558	421
สอศ. 5 (สินบุรี)	2,106	1,290	816	2,113	1,294	819	0	0	0	0	0	0	0	0	0	675	388	287	682	392	290	1,431	902	529	1,431	902	529
สอศ. 6 (บางพลัด)	860	483	377	811	433	378	0	0	0	0	0	0	0	0	0	389	257	132	337	207	130	471	226	245	471	226	245
สอศ. 7 (บรมราชชนนี)	2,099	1,174	925	2,093	1,169	924	0	0	0	0	0	0	0	0	0	439	235	204	433	230	203	1,660	939	721	1,660	939	721
สอศ. 8 (ราชดำเนิน)	752	426	326	748	423	325	0	0	0	0	0	0	0	0	0	292	207	85	288	204	84	460	219	241	460	219	241
สอศ. 9 (หลักสี่)	2,455	1,624	831	2,320	1,539	781	31	31	0	31	31	0	31	31	0	673	480	193	667	474	193	1,751	1,113	638	1,622	1,034	588
สอศ. 10 (วิภาวดีรังสิต)	2,789	2,055	734	2,785	2,052	733	2	2	0	2	2	0	2	2	0	1,721	1,295	426	1,717	1,292	425	1,066	758	308	1,066	758	308

ตารางที่ 5.2 (ต่อ)

จังหวัด	รวมทั้งหมด						จำป๋มร้งตวม						ท้ป						น้ช้ตามMOU											
	ย่นหอ			อนญต			ย่นหอ			อนญต			ย่นหอ			อนญต			ย่นหอ			อนญต			ย่นหอ			อนญต		
	รวม	ชาย	หญิง	รวม	ชาย	หญิง	รวม	ชาย	หญิง	รวม	ชาย	หญิง	รวม	ชาย	หญิง	รวม	ชาย	หญิง	รวม	ชาย	หญิง	รวม	ชาย	หญิง	รวม	ชาย	หญิง			
ปรมณฑล	19,130	10,728	8,402	19,064	10,671	8,393	2	2	0	2	2	0	3,469	2,316	1,153	3,403	2,259	1,144	15,659	8,410	7,249	15,659	8,410	7,249	15,659	8,410	7,249			
สมุทรปรการ	4,252	2,687	1,565	4,219	2,654	1,565	0	0	0	0	0	0	1,285	901	384	1,252	868	384	2,967	1,786	1,181	2,967	1,786	1,181	2,967	1,786	1,181			
นนทบุรี	3,129	1,811	1,318	3,127	1,809	1,318	0	0	0	0	0	0	849	466	383	847	464	383	2,280	1,345	935	2,280	1,345	935	2,280	1,345	935			
ปทุมธานี	3,512	2,131	1,381	3,483	2,111	1,372	2	2	0	2	2	0	608	427	181	579	407	172	2,902	1,702	1,200	2,902	1,702	1,200	2,902	1,702	1,200			
นครปฐม	2,409	1,423	986	2,412	1,426	986	0	0	0	0	0	0	355	239	116	358	242	116	2,054	1,184	870	2,054	1,184	870	2,054	1,184	870			
สมุทรสาคร	5,828	2,676	3,152	5,823	2,671	3,152	0	0	0	0	0	0	372	283	89	367	278	89	5,456	2,393	3,063	5,456	2,393	3,063	5,456	2,393	3,063			
ภาคกลาง	19,084	11,392	7,692	18,754	11,147	7,607	119	108	11	114	103	11	4,546	3,348	1,198	4,252	3,124	1,128	14,419	7,936	6,483	14,388	7,920	6,468	14,388	7,920	6,468			
พระนครศรีอยุธยา	1,499	856	643	1,391	774	617	46	37	9	44	35	9	223	174	49	148	110	38	1,230	645	585	1,199	629	570	1,199	629	570			
อ่างทอง	50	32	18	43	26	17	0	0	0	0	0	0	14	10	4	7	4	3	36	22	14	36	22	14	36	22	14			
ลพบุรี	472	283	189	461	274	187	0	0	0	0	0	0	56	39	17	45	30	15	416	244	172	416	244	172	416	244	172			
สิงห์บุรี	49	38	11	46	35	11	0	0	0	0	0	0	14	11	3	11	8	3	35	27	8	35	27	8	35	27	8			
ชัยนาท	39	20	19	38	20	18	0	0	0	0	0	0	14	8	6	13	8	5	25	12	13	25	12	13	25	12	13			
สระบุรี	769	453	316	769	453	316	0	0	0	0	0	0	83	42	41	83	42	41	686	411	275	686	411	275	686	411	275			
ชลบุรี	7,081	4,543	2,538	6,964	4,457	2,507	0	0	0	0	0	0	2,313	1,775	538	2,196	1,689	507	4,768	2,768	2,000	4,768	2,768	2,000	4,768	2,768	2,000			
ระยอง	2,002	1,220	782	1,978	1,204	774	64	62	2	61	59	2	544	385	159	523	372	151	1,394	773	621	1,394	773	621	1,394	773	621			
ฉันทบุรี	771	488	283	771	488	283	0	0	0	0	0	0	285	223	62	285	223	62	486	265	221	486	265	221	486	265	221			
ตราด	161	105	56	160	105	55	0	0	0	0	0	0	59	44	15	58	44	14	102	61	41	102	61	41	102	61	41			
ฉะเชิงเทรา	1,447	841	606	1,443	837	606	0	0	0	0	0	0	175	129	46	171	125	46	1,272	712	560	1,272	712	560	1,272	712	560			
ปราจีนบุรี	642	362	280	642	362	280	9	9	0	9	9	0	36	19	17	36	19	17	597	334	263	597	334	263	597	334	263			
นครนายก	266	137	129	266	137	129	0	0	0	0	0	0	25	14	11	25	14	11	241	123	118	241	123	118	241	123	118			
สระแก้ว	87	44	43	82	40	42	0	0	0	0	0	0	46	29	17	41	25	16	41	15	26	41	15	26	41	15	26			
ราชบุรี	657	380	277	634	358	276	0	0	0	0	0	0	118	82	36	95	60	35	539	298	241	539	298	241	539	298	241			
กาญจนบุรี	716	234	482	709	230	479	0	0	0	0	0	0	85	53	32	78	49	29	631	181	145	631	181	145	631	181	145			
สุพรรณบุรี	396	224	172	384	222	162	0	0	0	0	0	0	88	38	50	76	36	40	308	186	122	308	186	122	308	186	122			
สมุทรสงคราม	126	83	43	126	83	43	0	0	0	0	0	0	12	8	4	12	8	4	114	75	39	114	75	39	114	75	39			
เพชรบุรี	1,327	709	618	1,322	705	617	0	0	0	0	0	0	110	81	29	105	77	28	1,217	628	589	1,217	628	589	1,217	628	589			
ประจวบคีรีขันธ์	527	340	187	525	337	188	0	0	0	0	0	0	246	184	62	244	181	63	281	156	125	281	156	125	281	156	125			
ภาคเหนือ	3,224	1,643	1,581	3,166	1,609	1,557	1	1	0	1	1	0	1,860	1,035	825	1,806	1,005	801	1,363	607	756	1,359	603	756	1,359	603	756			

ตารางที่ 5.2 (ต่อ)

จังหวัด	รวมทั้งหมด						จำป๋มร่ังตวม						ท้ังป						น้ช้ตวมMOU											
	ย่ันขอ			อนุญต			ย่ันขอ			อนุญต			ย่ันขอ			อนุญต			ย่ันขอ			อนุญต								
	รวม	ชาย	หญิง	รวม	ชาย	หญิง	รวม	ชาย	หญิง	รวม	ชาย	หญิง	รวม	ชาย	หญิง	รวม	ชาย	หญิง	รวม	ชาย	หญิง	รวม	ชาย	หญิง						
เตียงหม่	1,464	837	627	1,449	827	622	1	1	0	1	1	0	1	1	0	1	1	0	1,114	655	459	1,099	645	454	349	181	168	349	181	168
ลำพูน	50	28	22	50	28	22	0	0	0	0	0	0	0	0	0	0	0	0	11	4	7	11	4	7	39	24	15	39	24	15
ลำปาง	29	23	6	28	23	5	0	0	0	0	0	0	0	0	0	0	0	0	29	23	6	28	23	5	0	0	0	0	0	0
อุดรดิคต์	43	26	17	42	26	16	0	0	0	0	0	0	0	0	0	0	0	0	25	12	13	24	12	12	18	14	4	18	14	4
แพร่	66	38	28	64	37	27	0	0	0	0	0	0	0	0	0	0	0	0	38	20	18	36	19	17	28	18	10	28	18	10
น่าน	118	53	65	117	52	65	0	0	0	0	0	0	0	0	0	0	0	0	102	43	59	101	42	59	16	10	6	16	10	6
พะเยา	40	23	17	40	23	17	0	0	0	0	0	0	0	0	0	0	0	0	29	18	11	29	18	11	11	5	6	11	5	6
เตียงราย	261	140	121	261	140	121	0	0	0	0	0	0	0	0	0	0	0	0	181	99	82	181	99	82	80	41	39	80	41	39
แม่ฮ่องสอน	43	25	18	43	25	18	0	0	0	0	0	0	0	0	0	0	0	0	41	24	17	41	24	17	2	1	2	1	1	1
นครสวรรค์	91	60	31	91	60	31	0	0	0	0	0	0	0	0	0	0	0	0	39	21	18	39	21	18	52	39	13	52	39	13
อุทัยธานี	39	17	22	39	17	22	0	0	0	0	0	0	0	0	0	0	0	0	34	14	20	34	14	20	5	3	5	3	2	
กำแพงเพชร	131	78	53	131	78	53	0	0	0	0	0	0	0	0	0	0	0	0	26	14	12	26	14	12	105	64	41	105	64	41
ตาก	536	124	412	532	120	412	0	0	0	0	0	0	0	0	0	0	0	0	55	27	28	55	27	28	481	97	384	477	93	384
สุโขทัย	49	21	28	49	21	28	0	0	0	0	0	0	0	0	0	0	0	0	29	12	17	29	12	17	20	9	11	20	9	11
พินธุโลก	119	77	42	85	60	25	0	0	0	0	0	0	0	0	0	0	0	0	35	18	17	1	1	0	84	59	25	84	59	25
พิจิตร	48	23	25	47	22	25	0	0	0	0	0	0	0	0	0	0	0	0	25	6	19	24	5	19	23	17	6	23	17	6
เพชรบูรณ์	97	50	47	98	50	48	0	0	0	0	0	0	0	0	0	0	0	0	47	25	22	48	25	23	50	25	50	25	25	25
ภาคตะวันออกเฉียงเหนือ	2,901	1,529	1,372	2,884	1,518	1,366	13	13	0	13	13	0	13	13	0	13	13	0	1,044	642	402	1,027	631	396	1,844	874	970	1,844	874	970
นครราชสีมา	935	491	444	935	491	444	11	11	0	11	11	0	11	11	0	11	11	0	181	100	81	181	100	81	743	380	743	380	363	
บุรีรัมย์	161	90	71	160	89	71	0	0	0	0	0	0	0	0	0	0	0	0	102	60	42	101	59	42	59	30	59	30	29	
สุรินทร์	122	64	58	120	62	58	0	0	0	0	0	0	0	0	0	0	0	0	49	30	19	47	28	19	73	34	73	34	39	
ศรีสะเกษ	60	34	26	59	33	26	0	0	0	0	0	0	0	0	0	0	0	0	36	25	11	35	24	11	24	9	24	9	15	
อุบลราชธานี	166	109	57	166	109	57	0	0	0	0	0	0	0	0	0	0	0	0	136	96	40	136	96	40	30	13	30	13	17	
ยโสธร	29	13	16	27	12	15	0	0	0	0	0	0	0	0	0	0	0	0	18	7	11	16	6	10	11	6	11	6	5	
ชัยภูมิ	166	75	91	166	75	91	0	0	0	0	0	0	0	0	0	0	0	0	45	28	17	45	28	17	121	47	121	47	74	
อำนาจเจริญ	27	13	14	27	13	14	0	0	0	0	0	0	0	0	0	0	0	0	22	12	10	22	12	10	5	1	5	1	4	
บึงกาฬ	66	35	31	67	35	32	2	2	0	2	2	0	2	2	0	2	2	0	9	6	3	10	6	4	55	27	55	27	28	
หนองบัวลำภู	20	11	9	20	11	9	0	0	0	0	0	0	0	0	0	0	0	0	4	3	1	4	3	1	16	8	16	8	8	

ตารางที่ 5.2 (ต่อ)

จังหวัด	รวมทั้งหมด						จำป๋มร้งตวม						ท้ป						น้ช้ตวมMOU					
	ย่นขอ			อนญต			ย่นขอ			อนญต			ย่นขอ			อนญต			ย่นขอ			อนญต		
	รวม	ชาย	หญิง	รวม	ชาย	หญิง	รวม	ชาย	หญิง	รวม	ชาย	หญิง	รวม	ชาย	หญิง	รวม	ชาย	หญิง	รวม	ชาย	หญิง			
ขอนแก่น	512	268	244	513	269	244	0	0	0	0	0	0	121	81	40	122	82	40	391	187	204	391	187	204
อุดรธานี	141	79	62	141	79	62	0	0	0	0	0	0	78	52	26	78	52	26	63	27	36	63	27	36
เลย	82	51	31	76	47	29	0	0	0	0	0	0	20	17	3	14	13	1	62	34	28	62	34	28
หนองคาย	92	46	46	92	46	46	0	0	0	0	0	0	35	23	12	35	23	12	57	23	34	57	23	34
มหาสารคาม	66	35	31	65	34	31	0	0	0	0	0	0	37	20	17	36	19	17	29	15	14	29	15	14
ร้อยเอ็ด	33	17	16	33	17	16	0	0	0	0	0	0	30	15	15	30	15	15	3	2	1	3	2	1
กาฬสินธุ์	23	8	15	17	5	12	0	0	0	0	0	0	14	7	7	8	4	4	9	1	8	9	1	8
สกลนคร	83	37	46	83	37	46	0	0	0	0	0	0	51	30	21	51	30	21	32	7	25	32	7	25
นครพนม	98	41	57	98	42	56	0	0	0	0	0	0	39	19	20	39	20	19	59	22	37	59	22	37
มุกดาหาร	19	12	7	19	12	7	0	0	0	0	0	0	17	11	6	17	11	6	2	1	1	2	1	1
ภาคใต้	7,823	4,870	2,953	7,831	4,881	2,950	0	0	0	0	0	0	3,645	2,419	1,226	3,653	2,430	1,223	4,178	2,451	1,727	4,178	2,451	1,727
นครศรีธรรมราช	196	133	63	199	134	65	0	0	0	0	0	0	73	41	32	76	42	34	123	92	31	123	92	31
กระบี่	212	148	64	212	148	64	0	0	0	0	0	0	200	141	59	200	141	59	12	7	5	12	7	5
พังงา	221	153	68	223	154	69	0	0	0	0	0	0	87	54	33	89	55	34	134	99	35	134	99	35
ภูเก็ต	2,507	1,690	817	2,494	1,680	814	0	0	0	0	0	0	1,638	1,088	550	1,625	1,078	547	869	602	267	869	602	267
สุราษฎร์ธานี	1,599	1,095	504	1,724	1,181	543	0	0	0	0	0	0	1,173	810	363	1,298	896	402	426	285	141	426	285	141
ระนอง	75	51	24	74	50	24	0	0	0	0	0	0	47	31	16	46	30	16	28	20	8	28	20	8
ชุมพร	167	102	65	165	101	64	0	0	0	0	0	0	43	19	24	41	18	23	124	83	41	124	83	41
สงขลา	2,222	1,154	1,068	2,138	1,108	1,030	0	0	0	0	0	0	218	131	87	134	85	49	2,004	1,023	981	2,004	1,023	981
สตูล	68	39	29	59	31	28	0	0	0	0	0	0	22	18	4	13	10	3	46	21	25	46	21	25
ตรัง	298	148	150	297	147	150	0	0	0	0	0	0	24	12	12	23	11	12	274	136	138	274	136	138
พัทลุง	60	31	29	60	31	29	0	0	0	0	0	0	30	15	15	30	15	15	30	16	14	30	16	14
ปัตตานี	69	43	26	69	43	26	0	0	0	0	0	0	27	17	10	27	17	10	42	26	16	42	26	16
ยะลา	93	68	25	81	58	23	0	0	0	0	0	0	40	30	10	28	20	8	53	38	15	53	38	15
นราธิวาส	36	15	21	36	15	21	0	0	0	0	0	0	23	12	11	23	12	11	13	3	10	13	3	10

ตารางที่ 5.3 จำนวนคนต่างด้าวประเภทส่งเสริมการลงทุน และประเภทชนกลุ่มน้อย ที่ยื่นคำขอและได้รับอนุญาตให้ทำงาน จำนวนตามจังหวัด
ทั่วราชอาณาจักร

ไตรมาสที่ 1 ประจำปีงบประมาณ 2564 (ตุลาคม - ธันวาคม 2563)

จังหวัด	รวมทั้งหมด						ส่งเสริมการลงทุน						ชนกลุ่มน้อย					
	ยื่นขอ			อนุญาต			ยื่นขอ			อนุญาต			ยื่นขอ			อนุญาต		
	รวม	ชาย	หญิง	รวม	ชาย	หญิง	รวม	ชาย	หญิง	รวม	ชาย	หญิง	รวม	ชาย	หญิง	รวม	ชาย	หญิง
ทั่วราชอาณาจักร	22,094	11,957	10,137	21,934	11,842	10,092	139	129	10	135	125	10	21,955	11,828	10,127	21,799	11,717	10,082
กรุงเทพมหานคร	1,115	548	567	1,303	628	675	5	5	0	5	5	0	1,110	543	567	1,298	623	675
ภูมิภาค	20,979	11,409	9,570	20,631	11,214	9,417	134	124	10	130	120	10	20,845	11,285	9,560	20,501	11,094	9,407
ปริมณฑล	1,569	836	733	1,556	833	723	17	17	0	17	17	0	1,552	819	733	1,539	816	723
ภาคกลาง	2,531	1,574	957	2,445	1,518	927	42	40	2	40	38	2	2,489	1,534	955	2,405	1,480	925
ภาคเหนือ	16,357	8,688	7,669	16,127	8,560	7,567	1	1	0	1	1	0	16,356	8,687	7,669	16,126	8,559	7,567
ภาคตะวันออกเฉียงเหนือ	193	111	82	193	111	82	6	5	1	6	5	1	187	106	81	187	106	81
ภาคใต้	329	200	129	310	192	118	68	61	7	66	59	7	261	139	122	244	133	111
กรุงเทพมหานคร	1,115	548	567	1,303	628	675	5	5	0	5	5	0	1,110	543	567	1,298	623	675
สำนักงานแรงงานต่างด้าว	0	0	0	0	0	0	0	0	0	0	0	0	0	0	0	0	0	0
สจก.1-10	1,115	548	567	1,303	628	675	5	5	0	5	5	0	1,110	543	567	1,298	623	675
สจก.1 (ซาทาร์)	125	67	58	124	67	57	0	0	0	0	0	0	125	67	58	124	67	57
สจก.2 (ราชบุรีบูรณะ)	118	63	55	112	63	49	0	0	0	0	0	0	118	63	55	112	63	49
สจก.3 (บางนา)	128	65	63	128	65	63	0	0	0	0	0	0	128	65	63	128	65	63
สจก.4 (นวมินทร์)	271	124	147	271	124	147	0	0	0	0	0	0	271	124	147	271	124	147
สจก.5 (มีนบุรี)	107	64	43	107	64	43	5	5	0	5	5	0	102	59	43	102	59	43
สจก.6 (บางพลัด)	84	41	43	84	41	43	0	0	0	0	0	0	84	41	43	84	41	43
สจก.7 (บรมราชชนนี)	57	23	34	275	115	160	0	0	0	0	0	0	57	23	34	275	115	160
สจก.8 (ราชดำเนิน)	27	7	20	27	7	20	0	0	0	0	0	0	27	7	20	27	7	20
สจก.9 (หลักสี่)	129	64	65	109	53	56	0	0	0	0	0	0	129	64	65	109	53	56
สจก.10 (วิภาวดีรังสิต)	69	30	39	66	29	37	0	0	0	0	0	0	69	30	39	66	29	37

ตารางที่ 5.3 (ต่อ)

จังหวัด	รวมทั้งหมด						ส่งเสริมการลงทุน						ชงกลุ่มย่อย					
	ยื่นขอ			อนุมัติ			ยื่นขอ			อนุมัติ			ยื่นขอ			อนุมัติ		
	รวม	ชาย	หญิง	รวม	ชาย	หญิง	รวม	ชาย	หญิง	รวม	ชาย	หญิง	รวม	ชาย	หญิง	รวม	ชาย	หญิง
ปริมณฑล	1,569	836	733	1,556	833	723	17	17	0	17	17	0	1,552	819	733	1,539	816	723
สมุทรปราการ	175	98	77	175	98	77	0	0	0	0	0	0	175	98	77	175	98	77
นนทบุรี	93	46	47	91	46	45	0	0	0	0	0	0	93	46	47	91	46	45
ปทุมธานี	349	203	146	345	203	142	16	16	0	16	16	0	333	187	146	329	187	142
นครปฐม	424	210	214	423	209	214	1	1	0	1	1	0	423	209	214	422	208	214
สมุทรสาคร	528	279	249	522	277	245	0	0	0	0	0	0	528	279	249	522	277	245
ภาคกลาง	2,531	1,574	957	2,445	1,518	927	42	40	2	40	38	2	2,489	1,534	955	2,405	1,480	925
พระนครศรีอยุธยา	101	83	18	100	82	18	0	0	0	0	0	0	101	83	18	100	82	18
อ่างทอง	8	6	2	4	4	0	3	3	0	2	2	0	5	3	2	2	2	0
ลพบุรี	52	26	26	14	6	8	0	0	0	0	0	0	52	26	26	14	6	8
สิงห์บุรี	25	11	14	23	11	12	3	3	0	3	3	0	22	8	14	20	8	12
ชัยนาท	17	10	7	17	10	7	0	0	0	0	0	0	17	10	7	17	10	7
สระบุรี	83	65	18	83	65	18	22	22	0	22	22	0	61	43	18	61	43	18
ชลบุรี	201	116	85	184	101	83	1	1	0	0	0	0	200	115	85	184	101	83
ระยอง	90	62	28	89	61	28	0	0	0	0	0	0	90	62	28	89	61	28
ฉันทบุรี	3	3	0	3	3	0	0	0	0	0	0	0	3	3	0	3	3	0
ตราด	171	106	65	171	106	65	0	0	0	0	0	0	171	106	65	171	106	65
ฉะเชิงเทรา	54	33	21	37	20	17	0	0	0	0	0	0	54	33	21	37	20	17
ปราจีนบุรี	4	1	3	4	1	3	0	0	0	0	0	0	4	1	3	4	1	3
นครนายก	9	5	4	9	5	4	0	0	0	0	0	0	9	5	4	9	5	4
สระแก้ว	0	0	0	0	0	0	0	0	0	0	0	0	0	0	0	0	0	0
ราชบุรี	680	398	282	680	398	282	6	6	0	6	6	0	674	392	282	674	392	282
กาญจนบุรี	677	409	268	676	409	267	0	0	0	0	0	0	677	409	268	676	409	267
สุพรรณบุรี	69	37	32	67	36	31	0	0	0	0	0	0	69	37	32	67	36	31
สมุทรสงคราม	96	81	15	95	80	15	0	0	0	0	0	0	96	81	15	95	80	15
เพชรบุรี	88	66	22	87	65	22	0	0	0	0	0	0	88	66	22	87	65	22
ประจวบคีรีขันธ์	103	56	47	102	55	47	7	5	2	7	5	2	96	51	45	95	50	45

ตารางที่ 5.3 (ต่อ)

จังหวัด	รวมทั้งหมด						ส่งเสริมการลงทุน						ชนกลุ่มน้อย					
	ยื่นขอ			อนุมัติ			ยื่นขอ			อนุมัติ			ยื่นขอ			อนุมัติ		
	รวม	ชาย	หญิง	รวม	ชาย	หญิง	รวม	ชาย	หญิง	รวม	ชาย	หญิง	รวม	ชาย	หญิง	รวม	ชาย	หญิง
หนองบัวลำภู	1	0	1	1	0	0	0	0	0	0	0	0	1	0	1	1	0	1
ขอนแก่น	44	36	8	44	5	0	5	0	0	5	0	0	39	31	8	39	31	8
อุดรธานี	0	0	0	0	0	0	0	0	0	0	0	0	0	0	0	0	0	0
เลย	3	1	2	3	0	0	0	0	0	0	0	3	1	2	3	1	2	2
หนองคาย	0	0	0	0	0	0	0	0	0	0	0	0	0	0	0	0	0	0
มหาสารคาม	2	1	1	2	0	0	0	0	0	0	0	2	1	1	2	1	1	1
ร้อยเอ็ด	1	1	0	2	0	0	0	0	0	0	0	1	1	0	2	2	2	0
กาฬสินธุ์	4	3	1	4	0	0	0	0	0	0	0	4	3	1	4	4	3	1
สกลนคร	0	0	0	0	0	0	0	0	0	0	0	0	0	0	0	0	0	0
นครพนม	1	1	0	1	0	0	0	0	0	0	0	0	1	1	0	1	1	0
มุกดาหาร	1	0	1	1	0	0	0	0	0	0	0	0	1	0	1	1	0	1
ภาคใต้	329	200	129	310	192	118	68	61	7	66	59	7	261	139	122	244	133	111
นครศรีธรรมราช	1	1	0	1	1	0	1	1	0	1	1	0	0	0	0	0	0	0
กระบี่	45	33	12	45	33	12	5	5	0	5	5	0	40	28	12	40	28	12
พังงา	7	6	1	7	6	1	2	2	0	2	2	0	5	4	1	5	4	1
ภูเก็ต	42	12	30	42	12	30	0	0	0	0	0	0	42	12	30	42	12	30
สุราษฎร์ธานี	55	41	14	53	40	13	31	28	3	31	28	3	24	13	11	22	12	10
ระนอง	103	57	46	102	57	45	0	0	0	0	0	0	103	57	46	102	57	45
ชุมพร	9	9	0	9	9	0	0	0	0	0	0	0	9	9	0	9	9	0
สงขลา	55	34	21	41	27	14	29	25	4	27	23	4	26	9	17	14	4	10
สตูล	3	1	2	3	1	2	0	0	0	0	0	0	3	1	2	3	1	2
ตรัง	0	0	0	0	0	0	0	0	0	0	0	0	0	0	0	0	0	0
พัทลุง	2	2	0	2	2	0	0	0	0	0	0	0	2	2	0	2	2	0
ปัตตานี	0	0	0	0	0	0	0	0	0	0	0	0	0	0	0	0	0	0
ยะลา	2	0	2	0	0	0	0	0	0	0	0	0	2	0	2	0	0	0
นราธิวาส	5	4	1	5	4	1	0	0	0	0	0	0	5	4	1	5	4	1

ตารางที่ 5.4 การออกใบอนุญาตทำงานให้ผู้เชี่ยวชาญ ที่ยื่นคำขอและได้รับอนุญาตให้ทำงาน จำนวนตามจังหวัด
 ทั่วราชอาณาจักร

ไตรมาสที่ 1 ประจำปีงบประมาณ 2564 (ตุลาคม - ธันวาคม 2563)

จังหวัด	ยื่นขอ			อนุญาต		
	รวม	ชาย	หญิง	รวม	ชาย	หญิง
ทั่วราชอาณาจักร	5,707	5,177	530	5,681	5,152	529
กรุงเทพมหานคร	3,263	2,915	348	3,263	2,915	348
ภูมิภาค	2,444	2,262	182	2,418	2,237	181
ปริมณฑล	101	91	10	101	91	10
ภาคกลาง	2,191	2,049	142	2,166	2,024	142
ภาคเหนือ	93	64	29	92	64	28
ภาคตะวันออกเฉียงเหนือ	48	48	0	48	48	0
ภาคใต้	11	10	1	11	10	1
กรุงเทพมหานคร	3,263	2,915	348	3,263	2,915	348
ศูนย์บริการวิซ่าและใบอนุญาตทำงาน	3,263	2,915	348	3,263	2,915	348
ปริมณฑล	101	91	10	101	91	10
สมุทรปราการ	89	79	10	89	79	10
สมุทรสาคร	12	12	0	12	12	0
ภาคกลาง	2,191	2,049	142	2,166	2,024	142
พระนครศรีอยุธยา	238	229	9	238	229	9
ลพบุรี	12	10	2	13	11	2

ตารางที่ 5.4 (ต่อ)

จังหวัด	ยื่นขอ			อนุญาต		
	รวม	ชาย	หญิง	รวม	ชาย	หญิง
ศูนย์ EEC ภาคตะวันออก	1,001	933	68	998	930	68
ระยอง	817	757	60	797	737	60
ฉะเชิงเทรา	57	55	2	55	53	2
ปราจีนบุรี	66	65	1	65	64	1
ภาคเหนือ	93	64	29	92	64	28
เชียงใหม่	87	59	28	86	59	27
ลำพูน	6	5	1	6	5	1
ภาคตะวันออกเฉียงเหนือ	48	48	0	48	48	0
นครราชสีมา	48	48	0	48	48	0
ภาคใต้	11	10	1	11	10	1
ภูเก็ต	11	10	1	11	10	1

ตารางที่ 6.1 (ต่อ)

จังหวัด	รวมรับเรื่องร้องทุกข์						รวมการช่วยเหลือคนหางาน						จัดหางานในประเภท						จัดหางานต่างประเทศ					
	จำนวนคนร้องทุกข์			ค่าเสียหาย			จำนวนคนที่ได้รับการช่วยเหลือ			ได้รับเงินคืน			รับเรื่องร้องทุกข์			ช่วยเหลือคนหางาน			รับเรื่องร้องทุกข์			ช่วยเหลือคนหางาน		
	รวม	ชาย	หญิง	บาท	บาท	บาท	รวม	ชาย	หญิง	บาท	บาท	บาท	รวม	ชาย	หญิง	บาท	บาท	บาท	รวม	ชาย	หญิง	บาท	บาท	บาท
แพร่	0	0	0	0	0	0	0	0	0	0	0	0	0	0	0	0	0	0	0	0	0	0	0	0
น่าน	0	0	0	0	0	0	0	0	0	0	0	0	0	0	0	0	0	0	0	0	0	0	0	0
พะเยา	0	0	0	0	0	0	0	0	0	0	0	0	0	0	0	0	0	0	0	0	0	0	0	0
เชียงราย	5	3	2	142,950	5	3	2	0	0	0	0	0	0	0	0	142,950	5	3	2	0	0	0	0	0
แม่ฮ่องสอน	0	0	0	0	0	0	0	0	0	0	0	0	0	0	0	0	0	0	0	0	0	0	0	0
นครสวรรค์	0	0	0	0	0	0	0	0	0	0	0	0	0	0	0	0	0	0	0	0	0	0	0	0
อุทัยธานี	0	0	0	0	0	0	0	0	0	0	0	0	0	0	0	0	0	0	0	0	0	0	0	0
กำแพงเพชร	0	0	0	0	0	0	0	0	0	0	0	0	0	0	0	0	0	0	0	0	0	0	0	0
ตาก	0	0	0	0	0	0	0	0	0	0	0	0	0	0	0	0	0	0	0	0	0	0	0	0
สุโขทัย	0	0	0	0	0	0	0	0	0	0	0	0	0	0	0	0	0	0	0	0	0	0	0	0
พิษณุโลก	4	3	1	74,000	4	3	1	0	0	0	0	0	0	0	0	74,000	4	3	1	0	0	0	0	0
พิจิตร	0	0	0	0	0	0	0	0	0	0	0	0	0	0	0	0	0	0	0	0	0	0	0	0
เพชรบูรณ์	0	0	0	0	0	0	0	0	0	0	0	0	0	0	0	0	0	0	0	0	0	0	0	0
ภาคตะวันออกเฉียงเหนือ	99	57	42	11,318,444	99	57	42	0	0	0	0	0	0	0	0	11,318,444	99	57	42	0	0	0	0	0
นครราชสีมา	5	4	1	560,000	5	4	1	0	0	0	0	0	0	0	0	560,000	5	4	1	0	0	0	0	0
บุรีรัมย์	1	1	0	31,000	1	1	0	0	0	0	0	0	0	0	0	31,000	1	1	0	0	0	0	0	0
สุรินทร์	1	1	0	80,000	1	1	0	0	0	0	0	0	0	0	0	80,000	1	1	0	0	0	0	0	0
ศรีสะเกษ	0	0	0	0	0	0	0	0	0	0	0	0	0	0	0	0	0	0	0	0	0	0	0	0
อุบลราชธานี	0	0	0	0	0	0	0	0	0	0	0	0	0	0	0	0	0	0	0	0	0	0	0	0
ยโสธร	0	0	0	0	0	0	0	0	0	0	0	0	0	0	0	0	0	0	0	0	0	0	0	0
ชัยภูมิ	42	24	18	7,646,480	42	24	18	0	0	0	0	0	0	0	0	7,646,480	42	24	18	0	0	0	0	0
อำนาจเจริญ	0	0	0	0	0	0	0	0	0	0	0	0	0	0	0	0	0	0	0	0	0	0	0	0
บึงกาฬ	2	1	1	40,000	2	1	1	0	0	0	0	0	0	0	0	40,000	2	1	1	0	0	0	0	0
หนองบัวลำภู	0	0	0	0	0	0	0	0	0	0	0	0	0	0	0	0	0	0	0	0	0	0	0	0
ขอนแก่น	10	4	6	260,844	10	4	6	0	0	0	0	0	0	0	0	260,844	10	4	6	0	0	0	0	0
อุดรธานี	13	10	3	1,082,900	13	10	3	0	0	0	0	0	0	0	0	1,082,900	13	10	3	0	0	0	0	0
เลย	0	0	0	0	0	0	0	0	0	0	0	0	0	0	0	0	0	0	0	0	0	0	0	0
หนองคาย	1	0	1	35,000	1	0	1	0	0	0	0	0	0	0	0	35,000	1	0	1	0	0	0	0	0
มหาสารคาม	1	0	1	160,000	1	0	1	0	0	0	0	0	0	0	0	160,000	1	0	1	0	0	0	0	0

ตารางที่ 6.2 (ต่อ)

จังหวัด	รวมรับเรื่องร้องทุกข์						รวมการช่วยเหลือคนหางาน						กรณีบริษัทจัดการหางาน						กรณีสาย / นายหน้าเลื่อน					
	จำนวนเรื่องร้องทุกข์			ค่าเสียหาย			จำนวนคนที่ได้รับการช่วยเหลือ			ได้รับเงินคืน			จำนวนเรื่องร้องทุกข์			ค่าเสียหาย			จำนวนคนที่ได้รับการช่วยเหลือ			การช่วยเหลือคนหางาน		
	รวม	ชาย	หญิง	บาท	บาท	บาท	รวม	ชาย	หญิง	บาท	บาท	บาท	รวม	ชาย	หญิง	บาท	บาท	บาท	รวม	ชาย	หญิง	บาท	บาท	บาท
	รวม	ชาย	หญิง	บาท	บาท	บาท	รวม	ชาย	หญิง	บาท	บาท	บาท	รวม	ชาย	หญิง	บาท	บาท	บาท	รวม	ชาย	หญิง	บาท	บาท	บาท
เพชร	0	0	0	0	0	0	0	0	0	0	0	0	0	0	0	0	0	0	0	0	0	0	0	0
น่าน	0	0	0	0	0	0	0	0	0	0	0	0	0	0	0	0	0	0	0	0	0	0	0	0
พะเยา	0	0	0	0	0	0	0	0	0	0	0	0	0	0	0	0	0	0	0	0	0	0	0	0
เชียงราย	5	3	2	142,950	2	3	5	3	2	0	0	0	0	0	0	0	0	0	5	3	2	142,950	5	3
แม่ฮ่องสอน	0	0	0	0	0	0	0	0	0	0	0	0	0	0	0	0	0	0	0	0	0	0	0	0
นครสวรรค์	0	0	0	0	0	0	0	0	0	0	0	0	0	0	0	0	0	0	0	0	0	0	0	0
อุทัยธานี	0	0	0	0	0	0	0	0	0	0	0	0	0	0	0	0	0	0	0	0	0	0	0	0
กำแพงเพชร	0	0	0	0	0	0	0	0	0	0	0	0	0	0	0	0	0	0	0	0	0	0	0	0
ตาก	0	0	0	0	0	0	0	0	0	0	0	0	0	0	0	0	0	0	0	0	0	0	0	0
สุโขทัย	0	0	0	0	0	0	0	0	0	0	0	0	0	0	0	0	0	0	0	0	0	0	0	0
พิษณุโลก	4	3	1	74,000	1	3	4	3	1	0	0	0	0	0	0	0	0	0	4	3	1	74,000	4	3
พิจิตร	0	0	0	0	0	0	0	0	0	0	0	0	0	0	0	0	0	0	0	0	0	0	0	0
เพชรบูรณ์	0	0	0	0	0	0	0	0	0	0	0	0	0	0	0	0	0	0	0	0	0	0	0	0
ภาคตะวันออกเฉียงเหนือ	99	57	42	11,318,444	42	57	99	57	42	0	0	0	0	0	0	0	0	0	99	57	42	11,318,444	99	57
นครราชสีมา	5	4	1	560,000	1	4	5	4	1	0	0	0	0	0	0	0	0	0	5	4	1	560,000	5	4
บุรีรัมย์	1	1	0	31,000	0	1	1	1	0	0	0	0	0	0	0	0	0	0	1	1	0	31,000	1	1
สุรินทร์	1	1	0	80,000	0	1	1	1	0	0	0	0	0	0	0	0	0	0	1	1	0	80,000	1	1
ศรีสะเกษ	0	0	0	0	0	0	0	0	0	0	0	0	0	0	0	0	0	0	0	0	0	0	0	0
อุบลราชธานี	0	0	0	0	0	0	0	0	0	0	0	0	0	0	0	0	0	0	0	0	0	0	0	0
ยโสธร	0	0	0	0	0	0	0	0	0	0	0	0	0	0	0	0	0	0	0	0	0	0	0	0
ชัยภูมิ	42	24	18	7,646,480	18	24	42	24	18	0	0	0	0	0	0	0	0	0	42	24	18	7,646,480	42	24
อำนาจเจริญ	0	0	0	0	0	0	0	0	0	0	0	0	0	0	0	0	0	0	0	0	0	0	0	0
บึงกาฬ	2	1	1	40,000	1	1	2	1	1	0	0	0	0	0	0	0	0	0	2	1	1	40,000	2	1
หนองบัวลำภู	0	0	0	0	0	0	0	0	0	0	0	0	0	0	0	0	0	0	0	0	0	0	0	0
ขอนแก่น	10	4	6	260,844	6	4	10	4	6	0	0	0	0	0	0	0	0	0	10	4	6	260,844	10	4
อุดรธานี	13	10	3	1,082,900	3	10	13	10	3	0	0	0	0	0	0	0	0	0	13	10	3	1,082,900	13	10
เลย	0	0	0	0	0	0	0	0	0	0	0	0	0	0	0	0	0	0	0	0	0	0	0	0
หนองคาย	1	0	1	35,000	1	0	1	0	1	0	0	0	0	0	0	0	0	0	1	0	1	35,000	1	0
มหาสารคาม	1	0	1	160,000	1	0	1	0	1	0	0	0	0	0	0	0	0	0	1	0	1	160,000	1	0

