

สรุป

สถิติการจัดส่งแรงงานไทยไปทำงานในต่างประเทศ ประจำปี พ.ศ. 2558



กองบริหารแรงงานไทยไปต่างประเทศ
กลุ่มงานส่งเสริมและพัฒนาระบบการไปทำงานในต่างประเทศ

www.doe.go.th/overseas

คำนำ

สรุปสถิติการจัดส่งแรงงานไทยไปทำงานต่างประเทศประจำปี พ.ศ. 2558 (เดือนมกราคม - ธันวาคม) จัดทำขึ้นเพื่อเผยแพร่ข้อมูลสำคัญที่เกี่ยวกับการเดินทางไปทำงานในต่างประเทศของแรงงานไทย ซึ่งประกอบด้วยจำนวนแรงงานไทยที่ลงทะเบียนแจ้งความประสงค์เดินทางไปทำงานประเทศ จำนวนแรงงานไทยที่ได้รับอนุญาตให้เดินทางไปทำงานต่างประเทศ และรายได้ส่งกลับผ่านระบบธนาคารแห่งประเทศไทย เป็นต้น โดยคาดหวังว่าข้อมูลดังกล่าวจะเป็นประโยชน์ต่อการศึกษา และการกำหนดนโยบายด้านการส่งเสริมแรงงานไทยไปทำงานในต่างประเทศตามสมควร

กองบริหารแรงงานไทยไปต่างประเทศ

พฤษภาคม 2562

สารบัญ

	หน้า
คำนำ	ก
สารบัญ.....	ข
สรุปจำนวนคนหางานที่ลงทะเบียนแจ้งความประสงค์เดินทาง.....	1
ไปทำงานต่างประเทศ ประจำปี 2558	
1. จำนวนคนหางานที่ลงทะเบียนแจ้งความประสงค์เดินทางไปทำงานในต่างประเทศ	2
จำแนกตามภูมิภาค	
2. จำนวนคนหางานที่ลงทะเบียนแจ้งความประสงค์เดินทางไปทำงานในต่างประเทศ	3
จำแนกตามภูมิลำเนาของคนหางาน	
3. จำนวนคนหางานที่ลงทะเบียนแจ้งความประสงค์เดินทางไปทำงานในต่างประเทศ	4
จำแนกตามประเทศที่ต้องการไปทำงาน	
4. จำนวนคนหางานที่ลงทะเบียนแจ้งความประสงค์เดินทางไปทำงานในต่างประเทศ	5
จำแนกตามหมวดสาขาอาชีพ	
5. จำนวนคนหางานที่ลงทะเบียนแจ้งความประสงค์เดินทางไปทำงานในต่างประเทศ	6
จำแนกตามวุฒิการศึกษา	
สรุปจำนวนแรงงานไทยที่ได้รับอนุญาตให้เดินทางไปทำงาน.....	7
ในต่างประเทศ ประจำปี 2558	
1. จำนวนแรงงานไทยที่ได้รับอนุญาตให้เดินทางไปทำงานในต่างประเทศ	8
จำแนกตามภูมิภาค	
2. จำนวนแรงงานไทยที่ได้รับอนุญาตให้เดินทางไปทำงานในต่างประเทศ	9
จำแนกตามภูมิลำเนาของแรงงานไทย	
3. จำนวนแรงงานไทยที่ได้รับอนุญาตให้เดินทางไปทำงานในต่างประเทศ	10
จำแนกตามประเทศที่ได้รับอนุญาตให้เดินทาง	
4. จำนวนแรงงานไทยที่ได้รับอนุญาตให้เดินทางไปทำงานในต่างประเทศ	11
จำแนกตามหมวดสาขาอาชีพ	
5. จำนวนแรงงานไทยที่ได้รับอนุญาตให้เดินทางไปทำงานในต่างประเทศ	12
จำแนกตามวุฒิการศึกษา	

สารบัญ(ต่อ)

	หน้า
6. จำนวนแรงงานไทยที่ได้รับอนุญาตให้เดินทางไปทำงานในต่างประเทศ จำแนกตามวิธีเดินทางไปทำงาน	13
7. รายได้ส่งกลับจากการทำงานในต่างประเทศ.....	14
8. สถิติการจัดส่งแรงงานไทยในภูมิภาคเอเชีย.....	อ.แ
9. สถิติการจัดส่งแรงงานไทยในภูมิภาคยุโรป.....	40
10. สถิติการจัดส่งแรงงานไทยในภูมิภาคตะวันออกกลาง.....	65
11. สถิติการจัดส่งแรงงานไทยในภูมิภาคอเมริกา.....	84
12. สถิติการจัดส่งแรงงานไทยในภูมิภาคออสเตรเลียและโอเชียเนีย.....	91
13. สถิติการจัดส่งแรงงานไทยในภูมิภาคแอฟริกา.....	98
 ภาคผนวก	
1. ตารางแสดงจำนวนคนหางานที่ลงทะเบียนแจ้งความประสงค์เดินทางไปทำงานในต่างประเทศ (จำแนกตามหน่วยงานที่รับลงทะเบียน) ประจำปี 2558	109
2. ตารางแสดงจำนวนคนหางานที่ลงทะเบียนแจ้งความประสงค์เดินทางไปทำงานในต่างประเทศ (จำแนกตามภูมิภาคของคณหางาน) ประจำปี 2558.....	113
3. ตารางแสดงจำนวนคนหางานที่ลงทะเบียนแจ้งความประสงค์เดินทางไปทำงานในต่างประเทศ (จำแนกตามประเทศที่คณหางานต้องการไปทำงาน) ประจำปี 2558.....	117
4. ตารางแสดงจำนวนคนหางานที่ลงทะเบียนแจ้งความประสงค์เดินทางไปทำงานในต่างประเทศ (จำแนกตามหมวดสาขาอาชีพ) ประจำปี 2558	123
5. ตารางแสดงจำนวนคนหางานที่ลงทะเบียนแจ้งความประสงค์เดินทางไปทำงานในต่างประเทศ (จำแนกตามวุฒิการศึกษา) ประจำปี 2558.....	124
6. ตารางแสดงจำนวนแรงงานไทยที่ได้รับอนุญาตให้เดินทางไปทำงานในต่างประเทศ (จำแนกตามหน่วยงานที่อนุญาตให้เดินทางไปทำงาน) ประจำปี 2558.....	125
7. ตารางแสดงจำนวนแรงงานไทยที่ได้รับอนุญาตให้เดินทางไปทำงานในต่างประเทศ (จำแนกตามภูมิภาคของแรงงานไทย) ประจำปี 2558.....	129
8. ตารางแสดงจำนวนแรงงานไทยที่ได้รับอนุญาตให้เดินทางไปทำงานในต่างประเทศ (จำแนกตามประเทศที่แรงงานไทยไปทำงาน) ประจำปี 2558.....	132
9. ตารางแสดงจำนวนแรงงานไทยที่ได้รับอนุญาตให้เดินทางไปทำงานในต่างประเทศ (จำแนกตามหมวดสาขาอาชีพ) ประจำปี 2558	138
10. ตารางแสดงจำนวนแรงงานไทยที่ได้รับอนุญาตให้เดินทางไปทำงานในต่างประเทศ (จำแนกตามวุฒิการศึกษา) ประจำปี 2558.....	139

สรุปจำนวนคนหางานที่ลงทะเบียน แจ้งความประสงค์จะไปทำงานในต่างประเทศ ประจำปี พ.ศ. 2558

ในปี พ.ศ. 2558 มีคนหางานที่ลงทะเบียนแจ้งความประสงค์จะไปทำงานในต่างประเทศ จำนวน 118,987 คน โดยแยกเป็นเพศชาย จำนวน 91,205 คน (ร้อยละ 76.65) และเพศหญิง จำนวน 27,782 คน (ร้อยละ 23.35) ดังแผนภูมิที่ 1

เมื่อเปรียบเทียบกับปี พ.ศ. 2557 พบว่า คนหางานที่ลงทะเบียนแจ้งความประสงค์จะไปทำงานในต่างประเทศมีจำนวนเพิ่มขึ้น จำนวน 397 คน (ร้อยละ 0.33) เป็นการเพิ่มขึ้นของเพศชายร้อยละ 0.39 และเพศหญิง ร้อยละ 0.16 ดังแผนภูมิที่ 2

แผนภูมิที่ 1 จำนวนคนหางานที่ลงทะเบียนแจ้งความประสงค์
จะไปทำงานต่างประเทศ จำแนกตามเพศ
ประจำปี พ.ศ. 2558

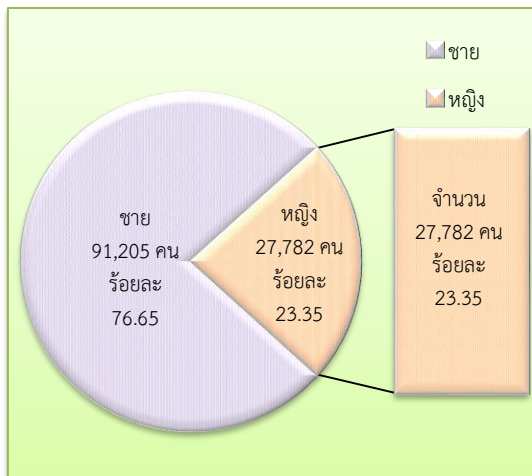

แผนภูมิที่ 2 เปรียบเทียบจำนวนคนหางานที่ลงทะเบียน
แจ้งความประสงค์จะไปทำงานในต่างประเทศ
จำแนกตามเพศ ปี พ.ศ. 2557 กับ ปี พ.ศ. 2558

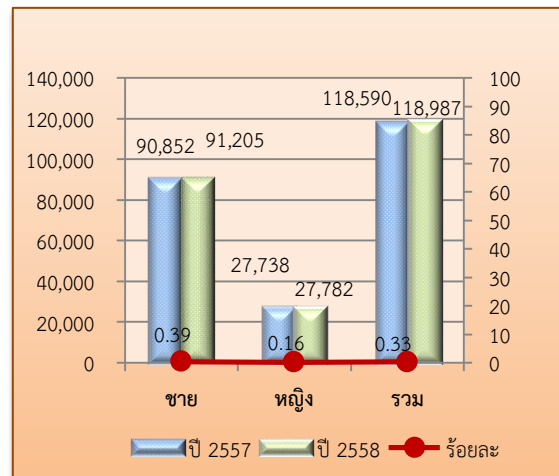

จำนวนคนหางานที่ลงทะเบียนแจ้งความประสงค์จะไปทำงานในต่างประเทศ สามารถจำแนกรายละเอียดข้อมูลได้ดังนี้

1. จำแนกตามภูมิภาค
2. จำแนกตามภูมิฐานะของคนหางาน
3. จำแนกตามประเทศที่คนหางานต้องการไปทำงาน
4. จำแนกตามหมวดสาขาอาชีพ
5. จำแนกตามวุฒิการศึกษา

1. จำนวนคนงานที่ลงทะเบียนแจ้งความประสงค์จะไปทำงานในต่างประเทศจำแนกตามภูมิภาค

ในปี พ.ศ. 2558 ศูนย์ทะเบียนคนงานกรมการจัดหางาน ณ สำนักงานบริหารแรงงานไทยไปต่างประเทศ (สรต.) เป็นศูนย์ทะเบียนฯ ที่มีคนงานลงทะเบียนแจ้งความประสงค์จะไปทำงานในต่างประเทศมากที่สุด จำนวน 78,268 คน คิดเป็นร้อยละ 65.78 ของจำนวนคนงานที่ลงทะเบียนแจ้งความประสงค์ไปทำงานในต่างประเทศทั้งหมด จำนวน 118,987 คน รองลงมาคือ ภาคตะวันออกเฉียงเหนือ จำนวน 20,476 คน (ร้อยละ 17.21) ภาคเหนือ จำนวน 8,608 คน (ร้อยละ 7.23) ภาคกลาง (ยกเว้น สรต.) จำนวน 6,769 คน (ร้อยละ 5.69) ภาคตะวันออก จำนวน 3,664 คน (ร้อยละ 3.08) ภาคใต้ จำนวน 1,065 คน (ร้อยละ 0.90) และภาคตะวันตก จำนวน 137 คน (ร้อยละ 0.12) ตามลำดับ ดังแผนภูมิที่ 3

แผนภูมิที่ 3 จำนวนคนงานที่ลงทะเบียนแจ้งความประสงค์จะไปทำงานในต่างประเทศ จำแนกตามภูมิภาค ประจำปี พ.ศ. 2558

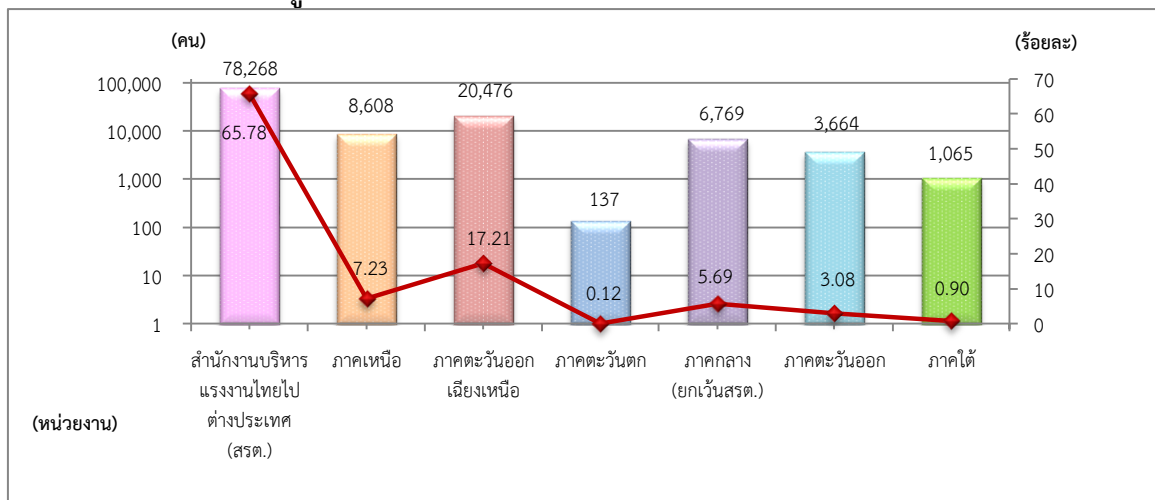

เมื่อเปรียบเทียบกับปี พ.ศ. 2557 พบว่าภาคกลาง (ยกเว้น สรต.) มีจำนวนผู้ลงทะเบียนฯ เพิ่มขึ้นมากที่สุด ร้อยละ 3.69 รองลงมาคือ สำนักงานบริหารแรงงานไทยไปต่างประเทศ (สรต.) ร้อยละ 3.44 ภาคตะวันออก ร้อยละ 2.37 และภาคเหนือ ร้อยละ 1.74 ส่วนภาคตะวันตก มีจำนวนลดลงมากที่สุด ร้อยละ 31.84 รองลงมาคือ ภาคตะวันออกเฉียงเหนือ ลดลงร้อยละ 11.24 และ ภาคใต้ ลดลงร้อยละ 1.66 ตามลำดับ ดังแผนภูมิที่ 4

แผนภูมิที่ 4 เปรียบเทียบจำนวนคนงานที่ลงทะเบียนแจ้งความประสงค์จะไปทำงานในต่างประเทศ จำแนกตามภูมิภาค ปี พ.ศ. 2557 กับ ปี พ.ศ. 2558

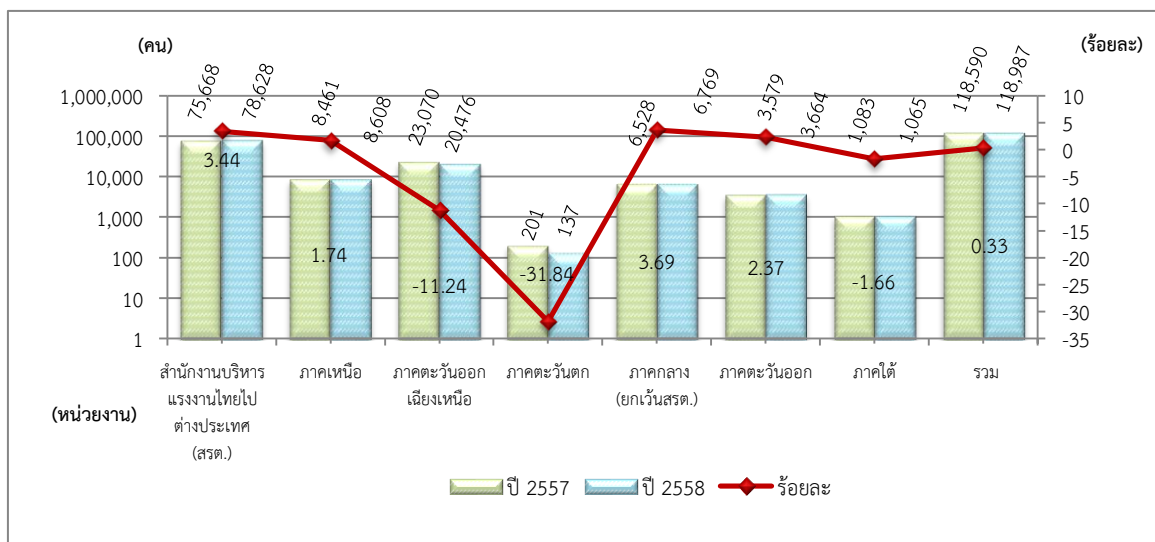

2. จำนวนคนงานที่ลงทะเบียนแจ้งความประสงค์เดินทางไปทำงานในต่างประเทศจำแนกตามภูมิภาคของคณงาน

จังหวัดอุดรธานี เป็นจังหวัดที่มีผู้ลงทะเบียนแจ้งความประสงค์จะไปทำงานในต่างประเทศมากที่สุด จำนวน 15,048 คน คิดเป็นร้อยละ 12.65 ของจำนวนคนงานที่ลงทะเบียนแจ้งความประสงค์ไปทำงานในต่างประเทศทั้งหมด จำนวน 118,987 คน รองลงมาคือ นครราชสีมา จำนวน 9,090 คน (ร้อยละ 7.64) ชัยภูมิ จำนวน 8,990 คน (ร้อยละ 7.56) ขอนแก่น จำนวน 7,125 คน (ร้อยละ 5.99) บุรีรัมย์ จำนวน 5,703 คน (ร้อยละ 4.79) และจังหวัดอื่นๆ จำนวน 73,031 คน (ร้อยละ 61.38) ดังแผนภูมิที่ 5

แผนภูมิที่ 5 จำนวนคนงานที่ลงทะเบียนแจ้งความประสงค์เดินทางไปทำงานในต่างประเทศ จำแนกตามภูมิภาคของคณงาน ประจำปี พ.ศ. 2558

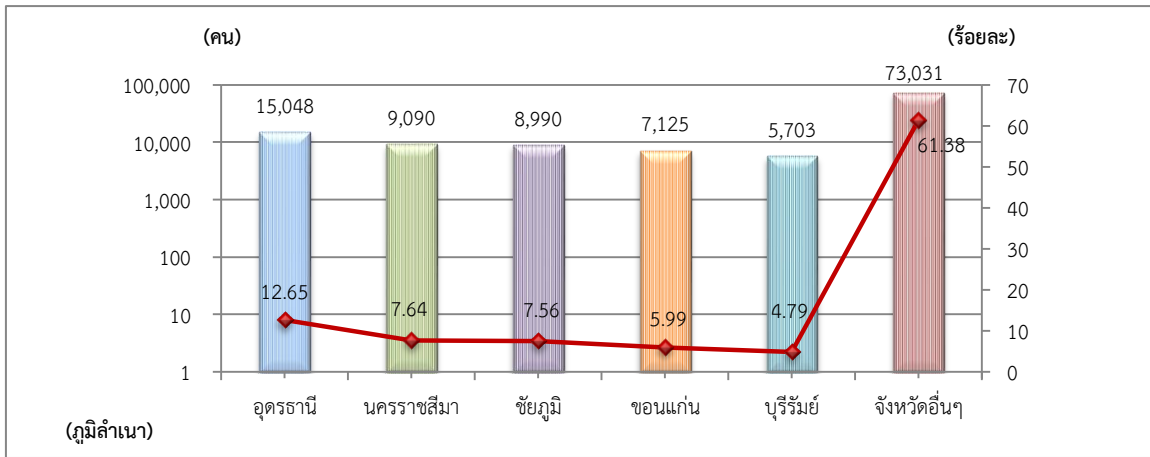

เมื่อเปรียบเทียบกับปี พ.ศ. 2557 พบว่า จังหวัดชัยภูมิ มีจำนวนคนงานที่ลงทะเบียนแจ้งความประสงค์จะไปทำงานในต่างประเทศเพิ่มขึ้นมากที่สุด ร้อยละ 10.73 รองลงมาคือ บุรีรัมย์ ร้อยละ 7.85 นครราชสีมา ร้อยละ 7.03 จังหวัดอื่นๆ ร้อยละ 1.33 ส่วนอุดรธานี ลดลงมากที่สุด ร้อยละ 12.72 และ ขอนแก่น ลดลงร้อยละ 3.40 ดังแผนภูมิที่ 6

แผนภูมิที่ 6 เปรียบเทียบจำนวนคนงานที่ลงทะเบียนแจ้งความประสงค์จะไปทำงานในต่างประเทศ จำแนกตามภูมิภาคของคณงาน ปี พ.ศ. 2557 กับ ปี พ.ศ. 2558

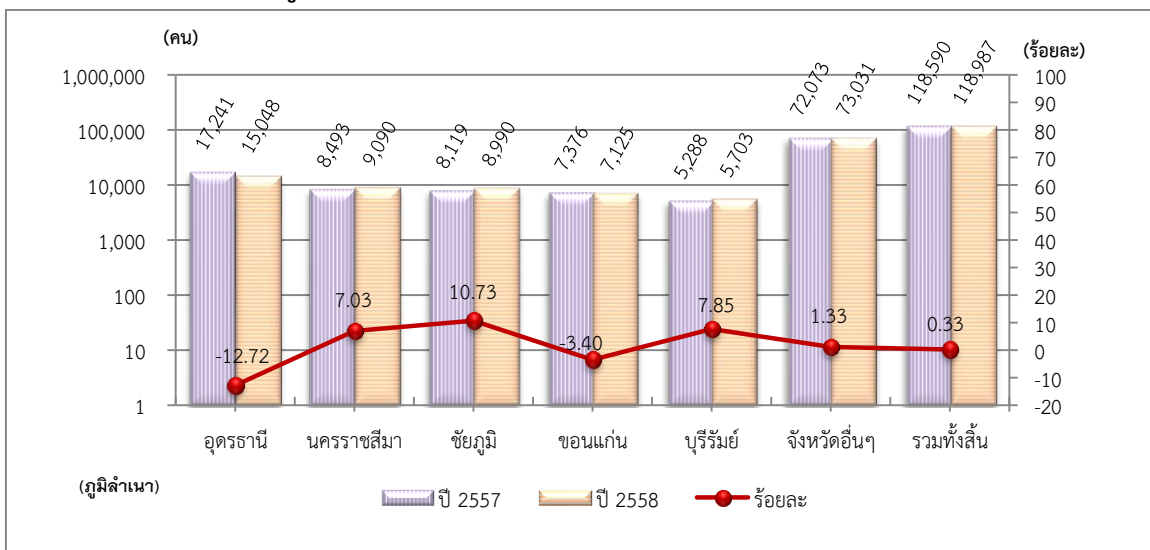

3. จำนวนคนหางานที่ลงทะเบียนแจ้งความประสงค์จะไปทำงานในต่างประเทศจำแนกตามประเทศที่ต้องการไปทำงาน

ประเทศที่มีคนหางานลงทะเบียนแจ้งความประสงค์เดินทางไปทำงานมากที่สุด คือ ใต้หวัน จำนวน 46,500 คน คิดเป็นร้อยละ 39.08 ของจำนวนคนหางานที่ลงทะเบียนแจ้งความประสงค์ไปทำงานในต่างประเทศทั้งหมด จำนวน 118,987 คน รองลงมาคือ สาธารณรัฐเกาหลี จำนวน 16,244 คน (ร้อยละ 13.65) อิสราเอล จำนวน 12,074 คน (ร้อยละ 10.15) ญี่ปุ่น จำนวน 9,479 คน (ร้อยละ 7.97) และราชอาณาจักรสวีเดน จำนวน 3,999 คน (ร้อยละ 3.36) ตามลำดับ ดังแผนภูมิที่ 7

แผนภูมิที่ 7 จำนวนคนหางานที่ลงทะเบียนแจ้งความประสงค์จะไปทำงานในต่างประเทศ จำแนกตามประเทศที่ต้องการไปทำงาน ประจำปี พ.ศ. 2558

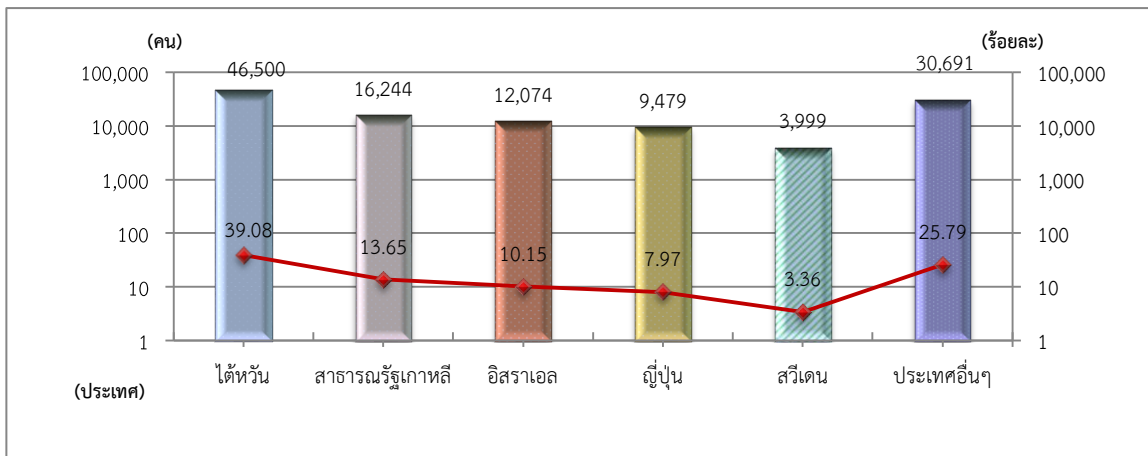

เมื่อเปรียบเทียบกับปี พ.ศ. 2557 พบว่า ราชอาณาจักรสวีเดนมีจำนวนคนหางานที่ลงทะเบียนแจ้งความประสงค์จะไปทำงานในต่างประเทศเพิ่มขึ้นมากที่สุด ร้อยละ 31.16 รองลงมาคือ อิสราเอล ร้อยละ 8.15 ใต้หวัน ร้อยละ 1.33 และประเทศอื่นๆ ร้อยละ 2.96 สาธารณรัฐเกาหลี มีจำนวนลดลงมากที่สุด ร้อยละ 15.10 และญี่ปุ่น ร้อยละ 0.70 ดังแผนภูมิที่ 8

แผนภูมิที่ 8 เปรียบเทียบจำนวนคนหางานที่ลงทะเบียนแจ้งความประสงค์จะไปทำงานในต่างประเทศ จำแนกตามประเทศที่ต้องการไปทำงาน ปี พ.ศ. 2557 กับ ปี พ.ศ. 2558

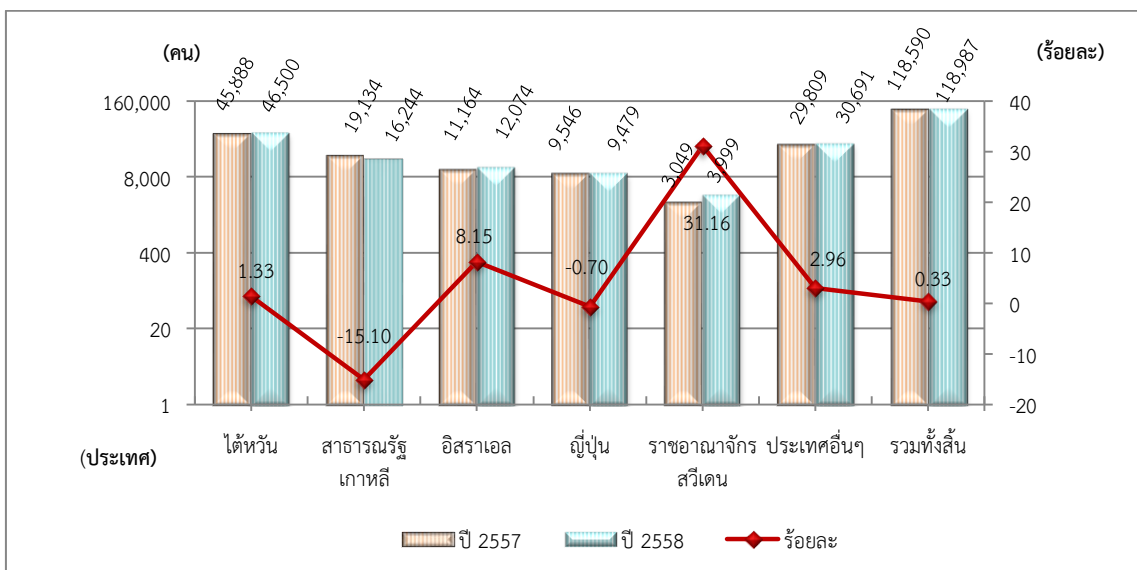

4. จำนวนคนหางานที่ลงทะเบียนแจ้งความประสงค์จะไปทำงานในต่างประเทศจำแนกตามหมวดสาขาอาชีพ

หมวดสาขาอาชีพที่มีคนหางานลงทะเบียนแจ้งความประสงค์จะไปทำงานในต่างประเทศมากที่สุด คือ ผู้ปฏิบัติงานในโรงงาน ผู้ควบคุมเครื่องจักร และผู้ปฏิบัติงานด้านการประกอบ จำนวน 55,124 คน คิดเป็นร้อยละ 46.33 ของจำนวนคนหางานที่ลงทะเบียนแจ้งความประสงค์ไปทำงานในต่างประเทศทั้งหมด จำนวน 118,987 คน รองลงมาคือ ผู้ปฏิบัติงานฝีมือด้านการเกษตรและประมง จำนวน 22,497 คน (ร้อยละ 18.91) อาชีพงานพื้นฐาน จำนวน 14,382 คน (ร้อยละ 12.09) ผู้ปฏิบัติงานโดยใช้ฝีมือในธุรกิจต่างๆ จำนวน 12,442 คน (ร้อยละ 10.46) พนักงานบริการพนักงานขายในร้านค้าและตลาด จำนวน 5,651 คน (ร้อยละ 4.75) ช่างเทคนิคและผู้ปฏิบัติงานที่เกี่ยวข้อง จำนวน 5,594 คน (ร้อยละ 4.70) ผู้ประกอบวิชาชีพด้านต่างๆ จำนวน 2,226 คน (ร้อยละ 1.87) ผู้บัญญัติกฎหมายข้าราชการระดับอาวุโส ผู้จัดการ จำนวน 825 คน (ร้อยละ 0.69) และเสมียน เจ้าหน้าที่ จำนวน 246 คน (ร้อยละ 0.21) ตามลำดับ ดังแผนภูมิที่ 9

แผนภูมิที่ 9 จำนวนคนหางานที่ลงทะเบียนแจ้งความประสงค์จะไปทำงานในต่างประเทศ
จำแนกตามหมวดสาขาอาชีพ ประจำปี พ.ศ. 2558

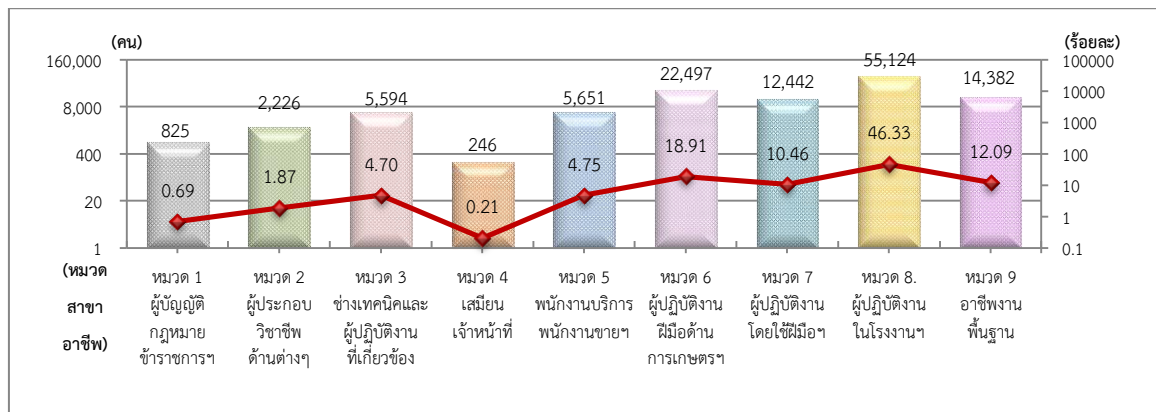

เมื่อเปรียบเทียบกับปี พ.ศ. 2557 พบว่า สาขาอาชีพผู้ปฏิบัติงานฝีมือด้านการเกษตรและประมงมีจำนวนคนหางานลงทะเบียนแจ้งความประสงค์จะไปทำงานฯ เพิ่มขึ้นมากที่สุด ร้อยละ 21.97 รองลงมาคือ เสมียน เจ้าหน้าที่ ร้อยละ 6.96 พนักงานบริการ พนักงานขายในร้านค้าและตลาด ร้อยละ 2.50 ผู้ปฏิบัติงานโรงงานผู้ควบคุมเครื่องจักร และผู้ปฏิบัติงานด้านการประกอบ ร้อยละ 2.28 และผู้ปฏิบัติงานโดยใช้ฝีมือในธุรกิจต่างๆ ร้อยละ 0.11 ส่วนอาชีพงานพื้นฐานมีจำนวนลดลงมากที่สุด ร้อยละ 25.05 รองลงมาคือ ผู้ประกอบวิชาชีพด้านต่างๆ ร้อยละ 5.52 ผู้บัญญัติกฎหมาย ข้าราชการระดับอาวุโส ผู้จัดการ ร้อยละ 1.90 และช่างเทคนิคและผู้ปฏิบัติงานที่เกี่ยวข้อง ร้อยละ 1.72 ดังแผนภูมิที่ 10

แผนภูมิที่ 10 เปรียบเทียบจำนวนคนหางานที่ลงทะเบียนแจ้งความประสงค์จะไปทำงานในต่างประเทศ
จำแนกตามหมวดสาขาอาชีพ ปี พ.ศ. 2557 กับ ปี พ.ศ. 2558

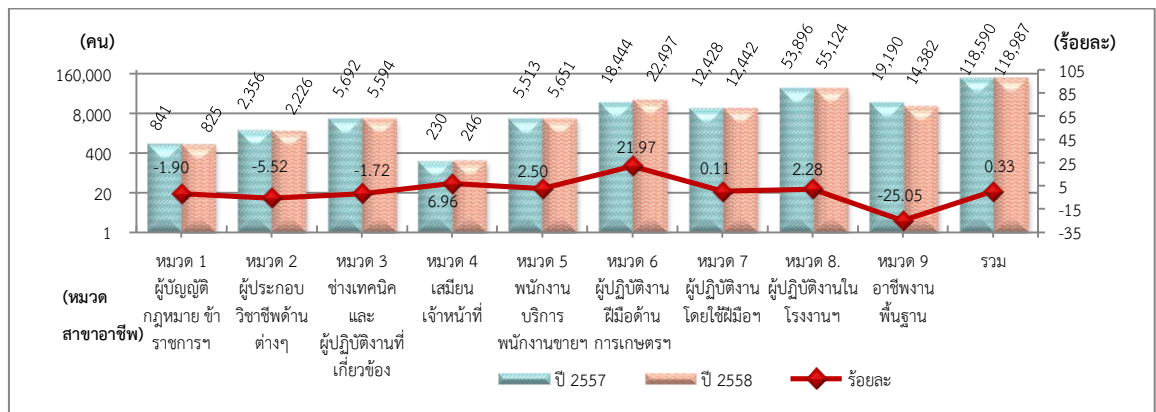

5. จำนวนคนหางานที่ลงทะเบียนแจ้งความประสงค์จะไปทำงานในต่างประเทศจำแนกตามวุฒิการศึกษา

ระดับการศึกษาที่คนหางานลงทะเบียนแจ้งความประสงค์จะไปทำงานในต่างประเทศมากที่สุด คือ ระดับมัธยมศึกษา จำนวน 61,330 คน คิดเป็นร้อยละ 51.54 ของจำนวนคนหางานที่ลงทะเบียนแจ้งความประสงค์ไปทำงานในต่างประเทศทั้งหมด จำนวน 118,987 คน รองลงมาคือ ประถมศึกษา จำนวน 33,866 คน (ร้อยละ 28.46) ปวช./ปวท./ปวส./อนุปริญญา จำนวน 14,864 คน (ร้อยละ 12.49) ปริญญา จำนวน 8,895 คน (ร้อยละ 7.48) และ อื่นๆ จำนวน 30 คน (ร้อยละ 0.03) ดังแผนภูมิที่ 11

แผนภูมิที่ 11 จำนวนคนหางานที่ลงทะเบียนแจ้งความประสงค์จะไปทำงานในต่างประเทศจำแนกตามวุฒิการศึกษา ประจำปี พ.ศ. 2558

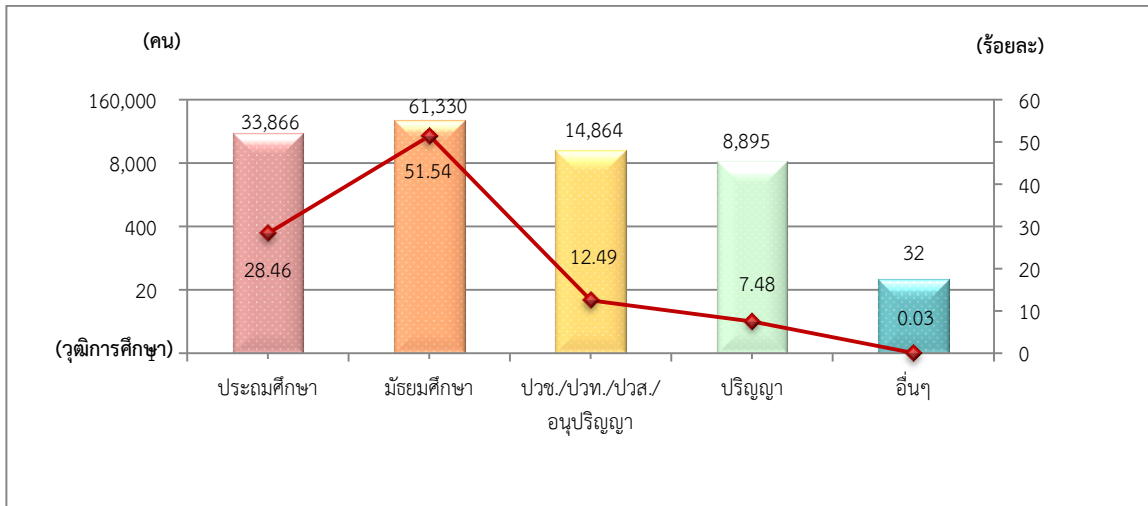

เมื่อเปรียบเทียบกับปี พ.ศ. 2557 พบว่า การศึกษาในระดับ ปวช./ปวท./ปวส.เป็นระดับการศึกษาที่มีคนหางานลงทะเบียนแจ้งความประสงค์เดินทางไปทำงาน เพิ่มขึ้นมากที่สุด ร้อยละ 3.14 รองลงมาคือ มัธยมศึกษา ร้อยละ 1.75 และปริญญา ร้อยละ 0.30 ส่วนในระดับอื่นๆ ลดลงมากที่สุด ร้อยละ 17.95 และประถมศึกษา ลดลงร้อยละ 3.22 ดังแผนภูมิที่ 12

แผนภูมิที่ 12 เปรียบเทียบจำนวนคนหางานที่ลงทะเบียนแจ้งความประสงค์จะไปทำงานในต่างประเทศ จำแนกตามวุฒิการศึกษา ปี พ.ศ. 2557 กับ ปี พ.ศ. 2558

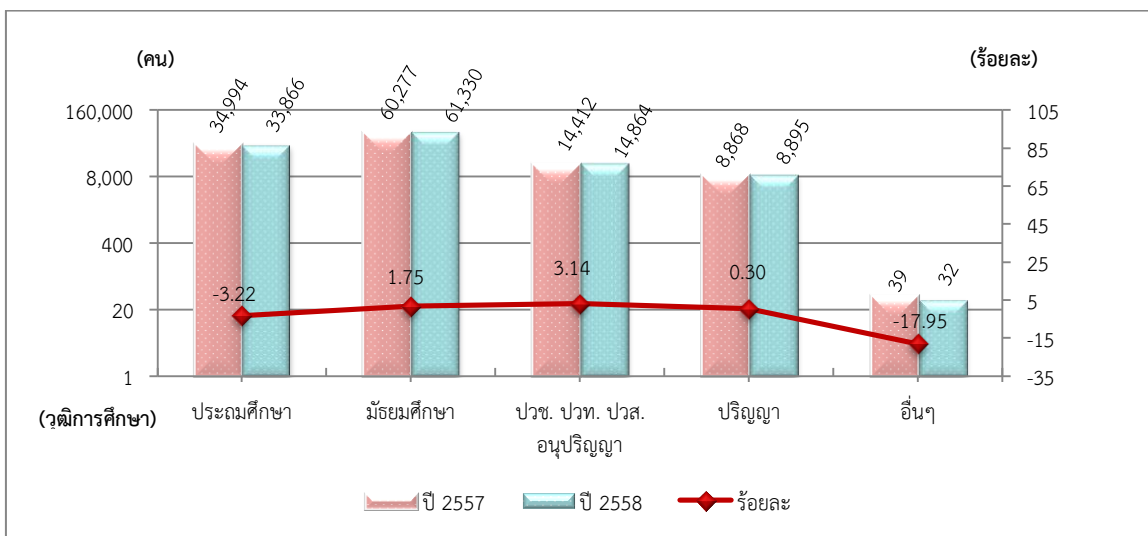

สรุปจำนวนแรงงานไทยที่ได้รับอนุญาตให้เดินทางไปทำงานในต่างประเทศ ประจำปี พ.ศ. 2558

ในปี พ.ศ. 2558 มีแรงงานไทยที่ได้รับอนุญาตให้เดินทางไปทำงานในต่างประเทศ จำนวน 69,664 คน (ไม่รวม Re - entry) โดยแยกเป็นเพศชาย จำนวน 56,187 คน (ร้อยละ 80.65) และเพศหญิง จำนวน 13,477 คน (ร้อยละ 19.35) ดังแผนภูมิที่ 13

เมื่อเปรียบเทียบกับปี พ.ศ. 2557 พบว่า แรงงานไทยที่ได้รับอนุญาตให้เดินทางไปทำงานในต่างประเทศ มีจำนวนเพิ่มขึ้น 862 คน (ร้อยละ 1.25) เป็นการเพิ่มขึ้นของเพศชาย ร้อยละ 1.51 และเพศหญิง ร้อยละ 0.20 ดังแผนภูมิที่ 14

แผนภูมิที่ 13 จำนวนแรงงานไทยที่ได้รับอนุญาตให้เดินทางไปทำงานในต่างประเทศ จำแนกตามเพศ ประจำปี พ.ศ. 2558

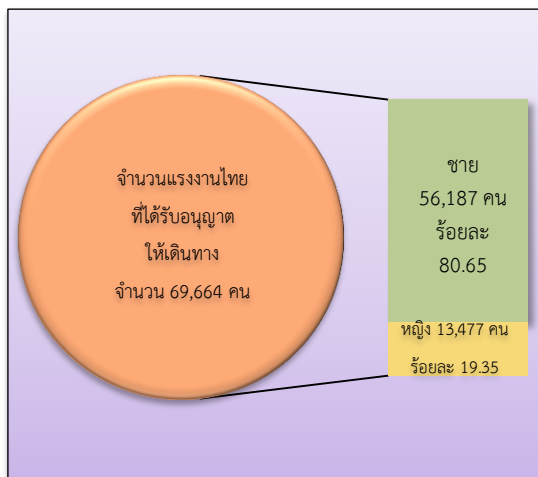

แผนภูมิที่ 14 เปรียบเทียบจำนวนแรงงานไทยที่ได้รับอนุญาตให้เดินทางไปทำงานในต่างประเทศ จำแนกตามเพศ ระหว่างปี พ.ศ. 2557 กับ ปี พ.ศ. 2558

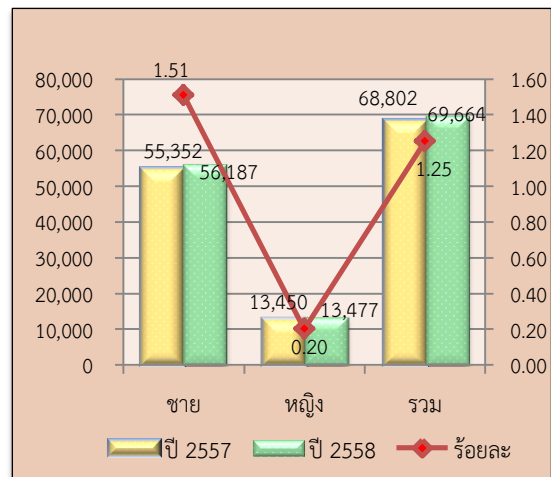

จำนวนแรงงานไทยที่ได้รับอนุญาตให้เดินทางไปทำงานในต่างประเทศ สามารถจำแนกรายละเอียดข้อมูลได้ดังนี้

1. จำแนกตามภูมิภาค
2. จำแนกตามภูมิฐานะของแรงงานไทย
3. จำแนกตามประเทศที่แรงงานไทยได้รับอนุญาตให้เดินทางไปทำงาน
4. จำแนกตามหมวดสาขาอาชีพ
5. จำแนกตามวุฒิการศึกษา
6. จำแนกตามวิธีเดินทาง

1. จำนวนแรงงานไทยที่ได้รับอนุญาตให้เดินทางไปทำงานในต่างประเทศจำแนกตามภูมิภาค

สำนักงานบริหารแรงงานไทยต่างประเทศ (สรต.) เป็นหน่วยงานที่มีแรงงานไทยได้รับอนุญาตเดินทางไปทำงานในต่างประเทศมากที่สุด จำนวน 54,810 คน คิดเป็นร้อยละ 78.68 ของจำนวนแรงงานไทยที่ได้รับอนุญาตให้เดินทางไปทำงานในต่างประเทศทั้งหมด จำนวน 69,664 คน รองลงมาคือ สำนักงานจัดหางานจังหวัดในภาคกลาง (ยกเว้น สรต.) จำนวน 5,801 คน (ร้อยละ 8.33) สำนักงานจัดหางานจังหวัดในภาคตะวันออกเฉียงเหนือ จำนวน 4,781 คน (ร้อยละ 6.86) สำนักงานจัดหางานจังหวัดในภาคตะวันออก จำนวน 2,924 คน (ร้อยละ 4.20) สำนักงานจัดหางานจังหวัดในภาคเหนือจำนวน 790 คน (ร้อยละ 1.13) และสำนักงานจัดหางานจังหวัดในภาคใต้ จำนวน 455 คน (ร้อยละ 0.65) ตามลำดับ ดังแผนภูมิที่ 15

แผนภูมิที่ 15 จำนวนแรงงานไทยที่ได้รับอนุญาตให้เดินทางไปทำงานในต่างประเทศจำแนกตามภูมิภาค ประจำปี พ.ศ. 2558

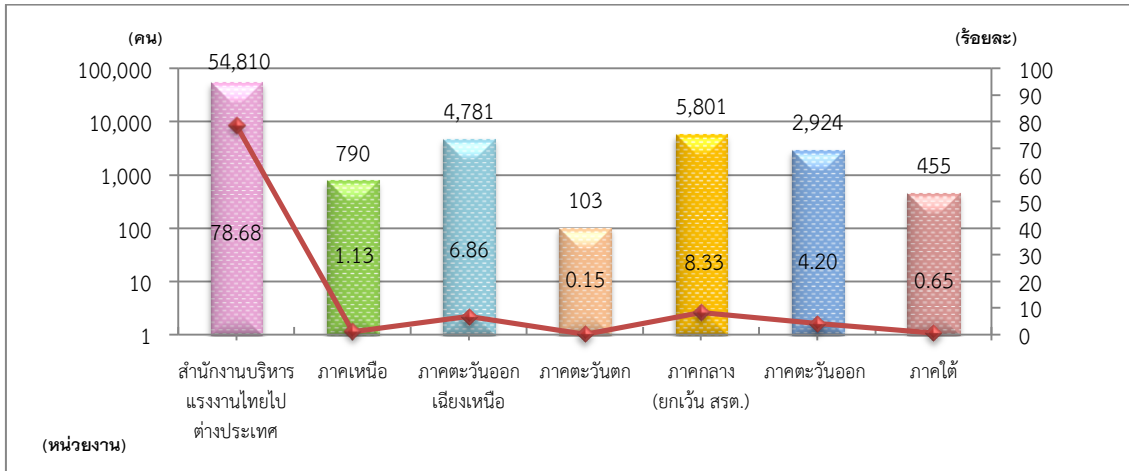

เมื่อเปรียบเทียบกับปี พ.ศ. 2557 พบว่า สำนักงานจัดหางานจังหวัดในภาคตะวันออกเฉียงเหนือมีจำนวนแรงงานไทยได้รับอนุญาตเดินทางไปทำงานในต่างประเทศเพิ่มขึ้นมากที่สุด ร้อยละ 21.96 รองลงมาคือ สำนักงานจัดหางานจังหวัดในภาคตะวันออกเฉียงเหนือ ร้อยละ 4.17 สำนักงานบริหารแรงงานไทยไปต่างประเทศ ร้อยละ 0.31 และ ส่วนสำนักงานจัดหางานจังหวัดในภาคใต้มีจำนวนลดลงมากที่สุด ร้อยละ 51.80 รองลงมาคือ สำนักงานจัดหางานจังหวัดในภาคตะวันตก ร้อยละ 42.46 สำนักงานจัดหางาน จังหวัดในภาคกลาง (ยกเว้น สรต.) ร้อยละ 10.17 และสำนักงานจัดหางานจังหวัดในภาคเหนือ ร้อยละ 5.39 ดังแผนภูมิที่ 16

แผนภูมิที่ 16 เปรียบเทียบจำนวนแรงงานไทยที่ได้รับอนุญาตให้เดินทางไปทำงานในต่างประเทศ จำแนกตามภูมิภาค ปี พ.ศ. 2557 กับ ปี พ.ศ. 2558

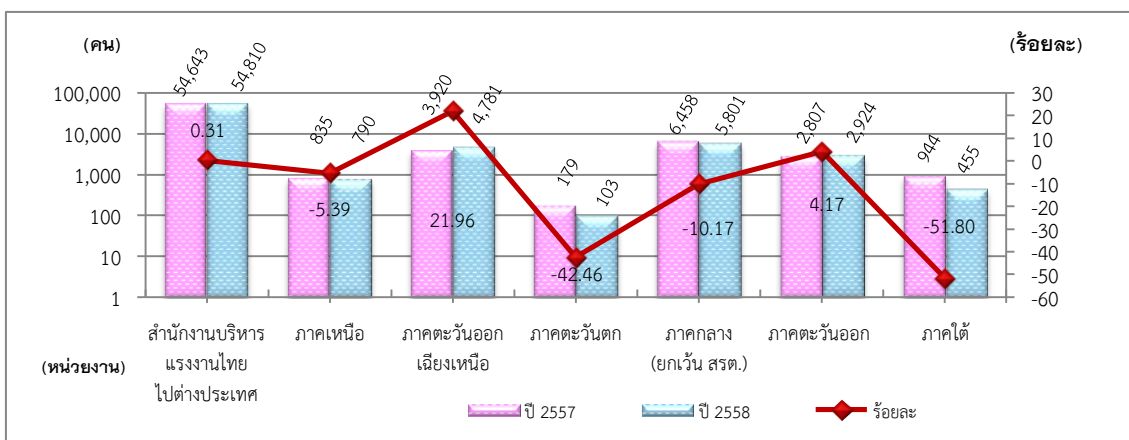

2. จำนวนแรงงานไทยที่ได้รับอนุญาตให้เดินทางไปทำงานในต่างประเทศจำแนกตามภูมิภาค ของแรงงานไทย

จังหวัดอุดรธานี เป็นจังหวัดที่มีแรงงานไทยได้รับอนุญาตให้เดินทางไปทำงานในต่างประเทศมากที่สุด จำนวน 9,609 คน คิดเป็นร้อยละ 13.79 ของจำนวนแรงงานไทยที่ได้รับอนุญาตให้เดินทางไปทำงานในต่างประเทศทั้งหมด จำนวน 69,664 คน รองลงมาคือ ชัยภูมิ จำนวน 6,277 คน (ร้อยละ 9.01) นครราชสีมา จำนวน 5,603 คน (ร้อยละ 8.04) ขอนแก่น จำนวน 3,668 คน (ร้อยละ 5.27) และหนองคาย จำนวน 2,814 คน (ร้อยละ 4.04) ดังแผนภูมิที่ 17

แผนภูมิที่ 17 จำนวนแรงงานไทยที่ได้รับอนุญาตให้เดินทางไปทำงานในต่างประเทศจำแนกตามภูมิภาคของแรงงานไทย ประจำปี พ.ศ. 2558

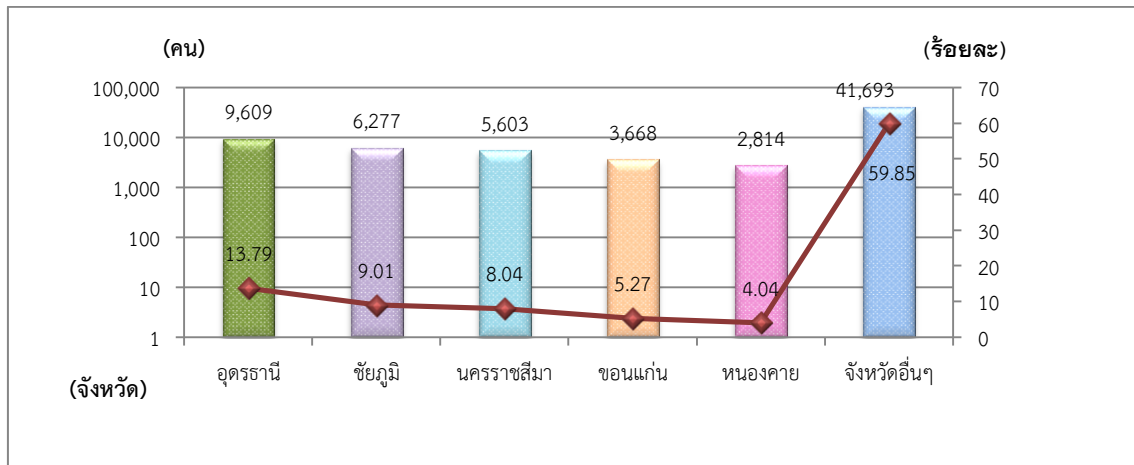

เมื่อเปรียบเทียบกับปี พ.ศ. 2557 พบว่าจังหวัดชัยภูมิมีจำนวนแรงงานไทยได้รับอนุญาตให้เดินทางไปทำงานในต่างประเทศเพิ่มขึ้นมากที่สุด ร้อยละ 14.54 รองลงมาคือ ขอนแก่น ร้อยละ 1.24 นครราชสีมา ร้อยละ 1.06 หนองคาย ร้อยละ 0.32 และจังหวัดอื่น ๆ ร้อยละ 0.10 ส่วนจังหวัดอุดรธานี มีจำนวนแรงงานไทยได้รับอนุญาตเดินทางไปทำงานในต่างประเทศลดลง ร้อยละ 0.92 ดังแผนภูมิที่ 18

เปรียบเทียบจำนวนแรงงานไทยที่ได้รับอนุญาตให้เดินทางไปทำงานในต่างประเทศจำแนกตามภูมิภาคของแรงงานไทย ปี พ.ศ. 2557 กับ ปี พ.ศ. 2558

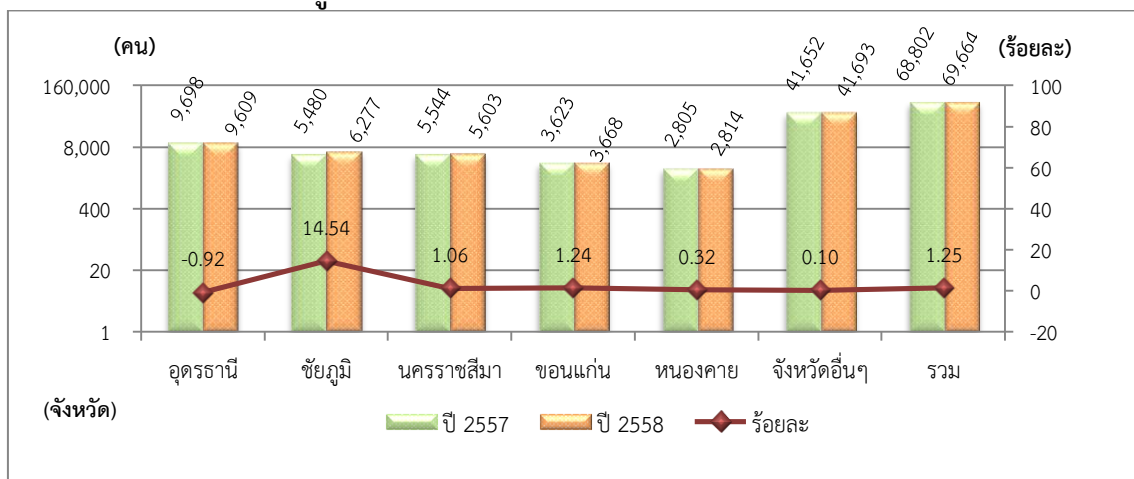

3. จำนวนแรงงานไทยที่ได้รับอนุญาตให้เดินทางไปทำงานในต่างประเทศจำแนกตามประเทศที่ได้รับอนุญาตให้เดินทาง

ไต้หวันเป็นประเทศที่มีแรงงานไทยได้รับอนุญาตให้เดินทางไปทำงานมากที่สุด จำนวน 27,188 คน คิดเป็นร้อยละ 39.03 ของจำนวนแรงงานไทยที่ได้รับอนุญาตให้เดินทางไปทำงานในต่างประเทศทั้งหมด จำนวน 69,664 คน รองลงมาคือ ญี่ปุ่น จำนวน 6,460 คน (ร้อยละ 9.27) สาธารณรัฐเกาหลี จำนวน 5,549 คน (ร้อยละ 7.97) อิสราเอล จำนวน 5,056 คน (ร้อยละ 7.26) และราชอาณาจักรสวีเดน จำนวน 4,150 คน (ร้อยละ 5.96) ดังแผนภูมิที่ 19

แผนภูมิที่ 19 จำนวนแรงงานไทยที่ได้รับอนุญาตให้เดินทางไปทำงานในต่างประเทศจำแนกตามประเทศที่ได้รับอนุญาตให้เดินทาง ประจำปี พ.ศ. 2558

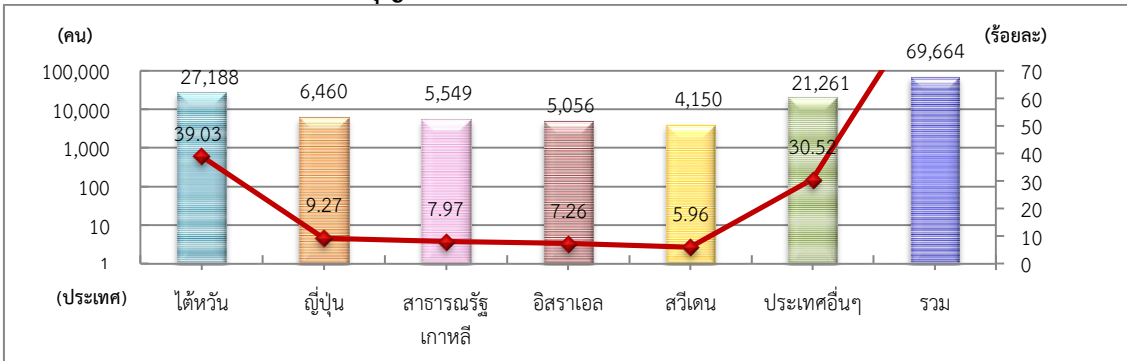

เมื่อเปรียบเทียบกับปี พ.ศ. 2557 พบว่า ราชอาณาจักรสวีเดน มีจำนวนแรงงานไทยได้รับอนุญาตให้เดินทางไปทำงานเพิ่มขึ้นมากที่สุด ร้อยละ 43.25 รองลงมาคือ สาธารณรัฐเกาหลี ร้อยละ 23.81 อิสราเอล ร้อยละ 0.82 และประเทศอื่นๆ ร้อยละ 7.09 ส่วน ไต้หวัน และ ญี่ปุ่น มีจำนวนลดลง ร้อยละ 9.52 และร้อยละ 0.74 ตามลำดับ ดังแผนภูมิที่ 20

แผนภูมิที่ 20 เปรียบเทียบจำนวนแรงงานไทยที่ได้รับอนุญาตให้เดินทางไปทำงานในต่างประเทศจำแนกตามประเทศที่ได้รับอนุญาตให้เดินทาง ปี พ.ศ. 2557 กับ ปี พ.ศ. 2558

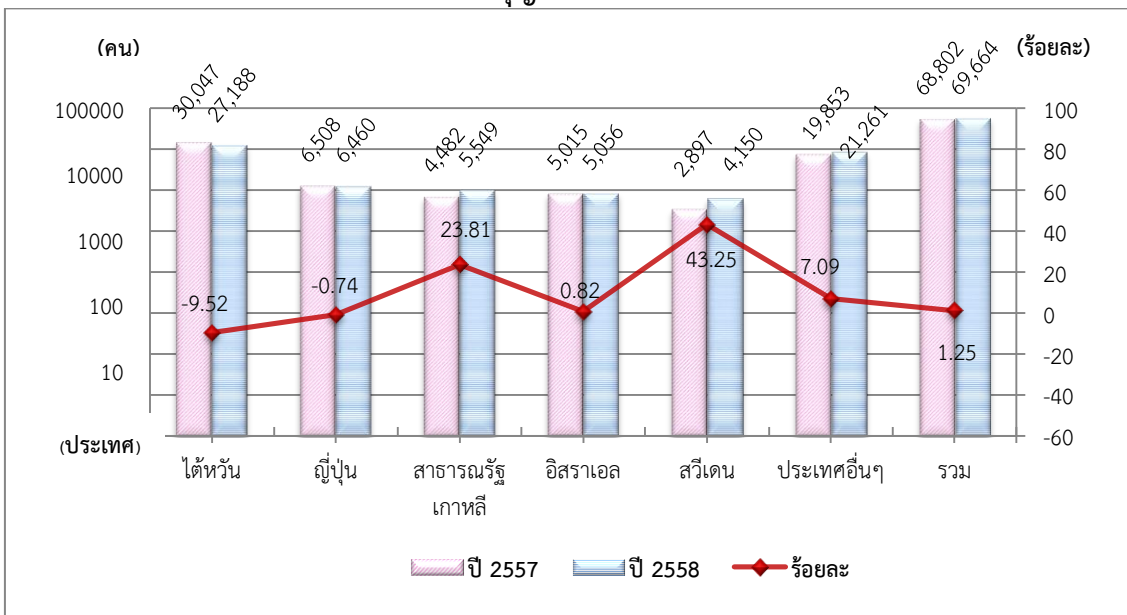

4. จำนวนแรงงานไทยที่ได้รับอนุญาตให้เดินทางไปทำงานในต่างประเทศจำแนกตามหมวดสาขาอาชีพ

สาขาอาชีพผู้ปฏิบัติงานในโรงงาน ผู้ควบคุมเครื่องจักร และผู้ปฏิบัติงานด้านการประกอบ เป็นสาขาอาชีพที่แรงงานไทยได้รับอนุญาตให้เดินทางไปทำงานในต่างประเทศมากที่สุด จำนวน 33,084 คน คิดเป็นร้อยละ 47.49 ของจำนวนแรงงานไทยที่ได้รับอนุญาตให้เดินทางไปทำงานในต่างประเทศทั้งหมด จำนวน 69,664 คน รองลงมาคือ ผู้ปฏิบัติงานฝีมือด้านการเกษตรและประมง จำนวน 14,739 คน (ร้อยละ 21.16) ผู้ปฏิบัติงานโดยใช้ฝีมือในธุรกิจต่างๆ จำนวน 8,779 คน (ร้อยละ 12.60) อาชีพงานพื้นฐาน จำนวน 4,188 คน (ร้อยละ 6.01) ช่างเทคนิคและผู้ปฏิบัติงานที่เกี่ยวข้อง จำนวน 3,479 คน (ร้อยละ 4.99) พนักงานบริการ พนักงานขายในร้านค้าและตลาด จำนวน 2,591 คน (ร้อยละ 3.72) ผู้ประกอบวิชาชีพด้านต่างๆ จำนวน 2,012 คน (ร้อยละ 2.89) ผู้บัญญัติกฎหมาย ข้าราชการระดับอาวุโส ผู้จัดการ จำนวน 612 คน (ร้อยละ 0.88) และเสมียน เจ้าหน้าที่ จำนวน 180 คน (ร้อยละ 0.26) ตามลำดับ ดังแผนภูมิที่ 21

แผนภูมิที่ 21 จำนวนแรงงานไทยที่ได้รับอนุญาตให้เดินทางไปทำงานในต่างประเทศจำแนกตามหมวดสาขาอาชีพ ประจำปี พ.ศ. 2558

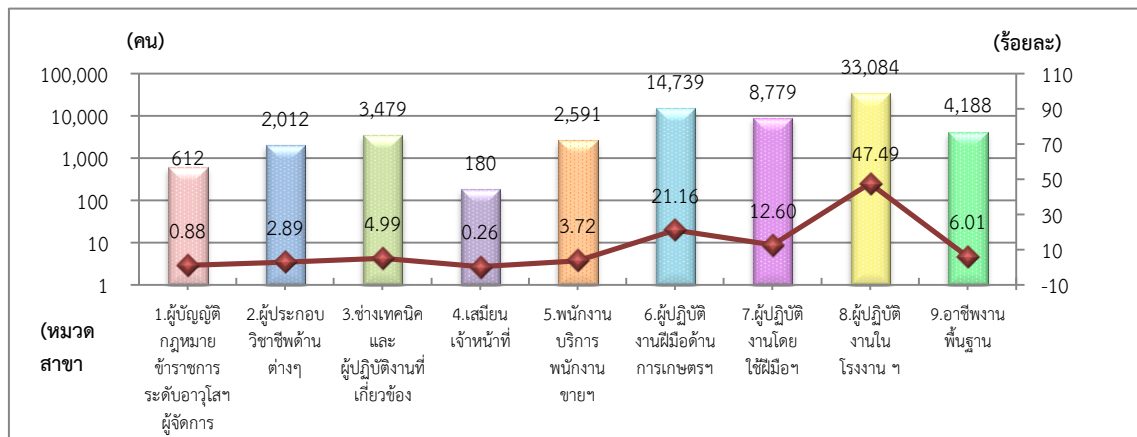

เมื่อเปรียบเทียบกับปี พ.ศ. 2557 พบว่า สาขาอาชีพผู้ปฏิบัติงานฝีมือด้านการเกษตรและประมง มีแรงงานไทยได้รับอนุญาตให้เดินทางไปทำงานในต่างประเทศเพิ่มขึ้นมากที่สุด ร้อยละ 16.04 รองลงมาคือ อาชีพงานพื้นฐาน ร้อยละ 7.94 ผู้ปฏิบัติงานโดยใช้ฝีมือในธุรกิจต่างๆ ร้อยละ 3.75 เสมียน เจ้าหน้าที่ ร้อยละ 2.27 และพนักงานบริการ พนักงานขายในร้านค้าและตลาด ร้อยละ 0.58 ส่วนสาขาอาชีพช่างเทคนิคและผู้ปฏิบัติงานที่เกี่ยวข้อง ลดลงมากที่สุด ร้อยละ 11.83 รองลงมาคือ ผู้ประกอบวิชาชีพด้านต่าง ๆ ร้อยละ 6.94 ผู้บัญญัติกฎหมาย ข้าราชการระดับอาวุโส ผู้จัดการ ร้อยละ 5.41 และผู้ปฏิบัติงานในโรงงานผู้ควบคุมเครื่องจักร และผู้ปฏิบัติงานด้านการประกอบ ร้อยละ 3.41 ดังแผนภูมิที่ 22

แผนภูมิที่ 22 เปรียบเทียบจำนวนแรงงานไทยที่ได้รับอนุญาตให้เดินทางไปทำงานในต่างประเทศจำแนกตามหมวดสาขาอาชีพ ปี พ.ศ. 2557 กับ ปี พ.ศ. 2558

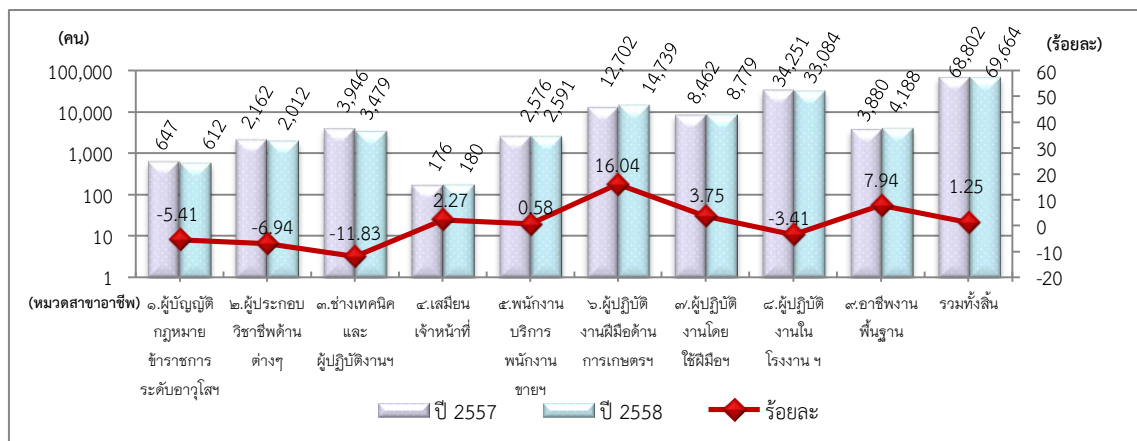

5. จำนวนแรงงานไทยที่ได้รับอนุญาตให้เดินทางไปทำงานในต่างประเทศจำแนกตามวุฒิการศึกษา

ระดับการศึกษาที่แรงงานไทยได้รับอนุญาตให้เดินทางไปทำงานในต่างประเทศมากที่สุดคือ มัธยมศึกษา จำนวน 34,563 คน คิดเป็นร้อยละ 49.61 ของจำนวนแรงงานไทยที่ได้รับอนุญาตให้เดินทางไปทำงานในต่างประเทศทั้งหมด จำนวน 69,664 คน รองลงมาคือ ประถมศึกษา จำนวน 22,130 คน (ร้อยละ 31.77) ปวช./ปวท./ปวส./อนุปริญญา จำนวน 7,834 คน (ร้อยละ 11.25) ปริญญา จำนวน 5,132 คน (ร้อยละ 7.37) และ ระดับอื่นๆ จำนวน 5 คน (ร้อยละ 0.01) ดังแผนภูมิที่ 23

แผนภูมิที่ 23 จำนวนแรงงานไทยที่ได้รับอนุญาตให้เดินทางไปทำงานในต่างประเทศจำแนกตามวุฒิการศึกษา ประจำปี พ.ศ. 2558

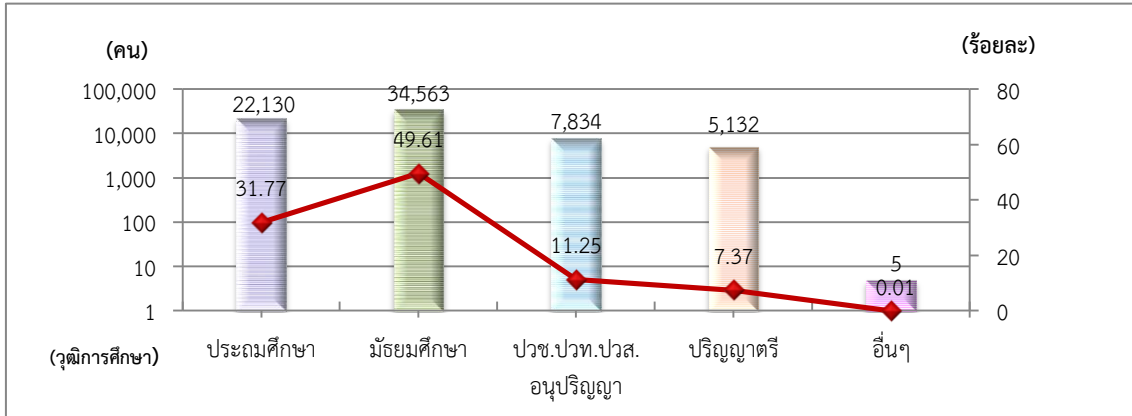

เมื่อเปรียบเทียบกับปี พ.ศ. 2557 พบว่า การศึกษาในระดับ ปวช./ปวท./ปวส./อนุปริญญา ของแรงงานไทยที่ได้รับอนุญาตให้เดินทางไปทำงานในต่างประเทศ มีจำนวนเพิ่มขึ้นมากที่สุด ร้อยละ 10.17 รองลงมาคือ มัธยมศึกษา ร้อยละ 2.18 และปริญญา ร้อยละ 0.04 ส่วนในระดับอื่นๆ และประถมศึกษา มีจำนวนลดลง ร้อยละ 37.50 และร้อยละ 2.63 ตามลำดับ ดังแผนภูมิที่ 24

แผนภูมิที่ 24 เปรียบเทียบจำนวนแรงงานไทยที่ได้รับอนุญาตให้เดินทางไปทำงานในต่างประเทศจำแนกตามวุฒิการศึกษา ปี พ.ศ. 2557 กับ ปี พ.ศ. 2558

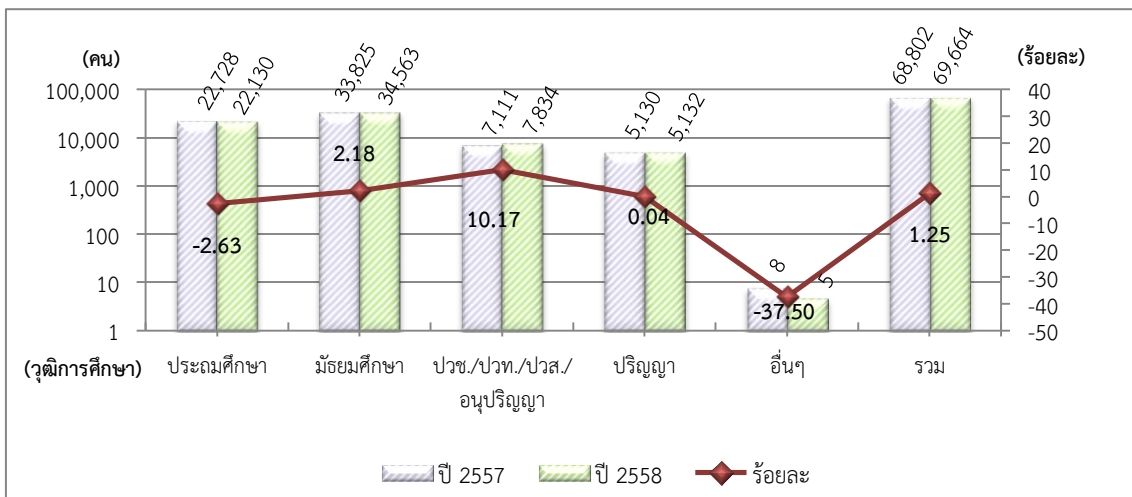

6. จำนวนแรงงานไทยที่ได้รับอนุญาตให้เดินทางไปทำงานในต่างประเทศจำแนกตามวิธีการเดินทางไปทำงาน

แรงงานไทยที่ได้รับอนุญาตให้เดินทางไปทำงานในต่างประเทศเดินทางโดยบริษัทจัดหางานจัดส่งมากที่สุด จำนวน 33,635 คน คิดเป็นร้อยละ 48.28 ของจำนวนแรงงานไทยที่ได้รับอนุญาตให้เดินทางไปทำงานในต่างประเทศทั้งหมด จำนวน 69,664 คน รองลงมาคือ แจ้งการเดินทางด้วยตนเอง จำนวน 11,765 คน (ร้อยละ 16.89) กรมการจัดหางานจัดส่ง จำนวน 10,870 คน (ร้อยละ 15.60) นายจ้างพาลูกจ้างไปทำงาน จำนวน 8,419 คน (ร้อยละ 12.09) และนายจ้างส่งลูกจ้างไปฝึกงาน จำนวน 4,975 คน (ร้อยละ 7.14) ตามลำดับ ดังแผนภูมิที่ 25

แผนภูมิที่ 25 จำนวนแรงงานไทยที่ได้รับอนุญาตให้เดินทางไปทำงานในต่างประเทศจำแนกตามวิธีการเดินทาง ประจำปี พ.ศ. 2558

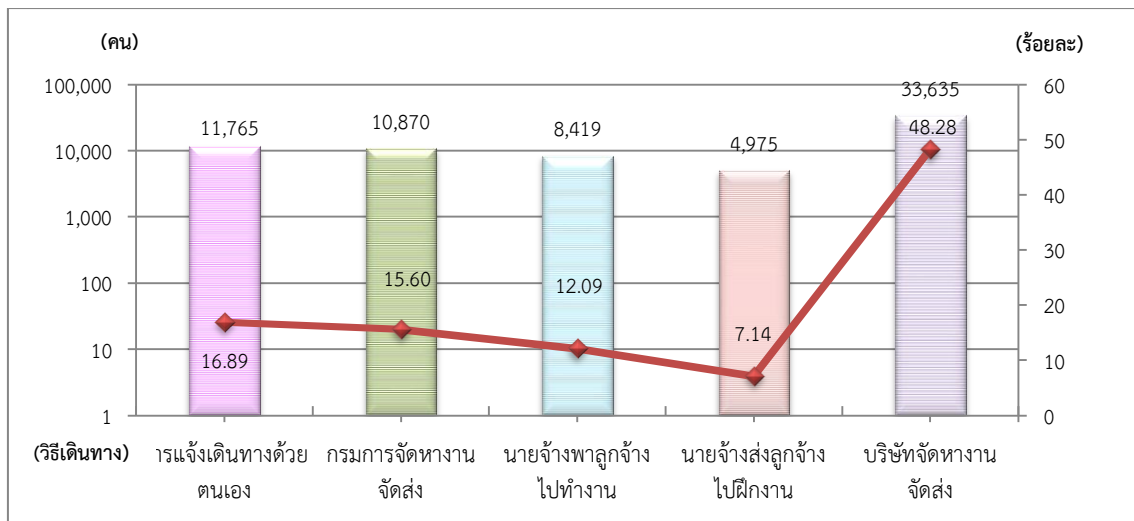

เมื่อเปรียบเทียบกับปี พ.ศ. 2557 พบว่า วิธีการเดินทางโดยนายจ้างพาลูกจ้างไปทำงานเพิ่มขึ้นมากที่สุด ร้อยละ 23.12 รองลงมาคือ กรมการจัดหางานจัดส่ง ร้อยละ 6.95 แจ้งการเดินทางด้วยตนเอง ร้อยละ 5.75 และนายจ้างส่งลูกจ้างไปฝึกงาน ร้อยละ 1.22 ส่วนบริษัทจัดหางานจัดส่งลดลง ร้อยละ 5.94 ดังแผนภูมิที่ 26

แผนภูมิที่ 26 เปรียบเทียบจำนวนแรงงานไทยที่ได้รับอนุญาตให้เดินทางไปทำงานในต่างประเทศจำแนกตามวิธีการเดินทาง ปี พ.ศ. 2557 กับ ปี พ.ศ. 2558

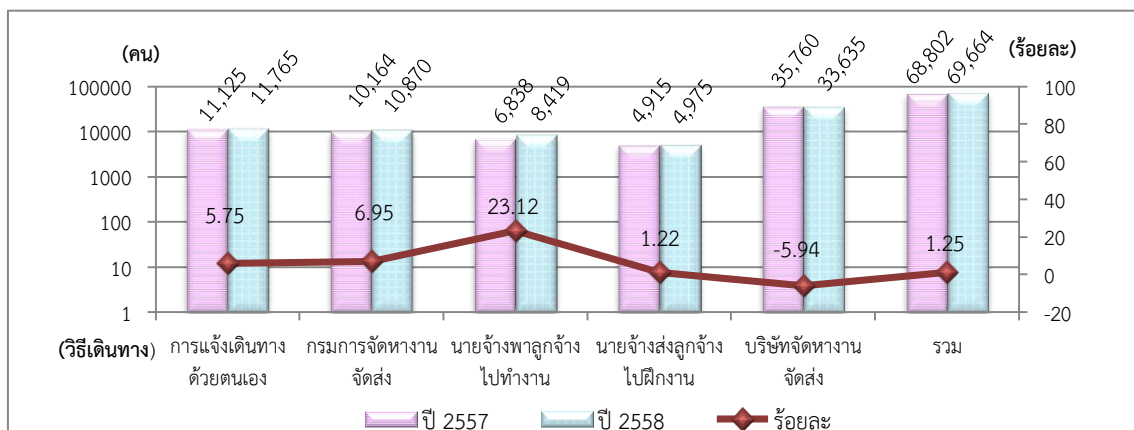

รายได้ส่งกลับจากการทำงานในต่างประเทศ

รายได้ส่งกลับเป็นรายได้ที่แรงงานไทยส่งเงินกลับผ่านระบบธนาคารซึ่งเป็นข้อมูลจากธนาคารแห่งประเทศไทย ในปี พ.ศ. 2558 แรงงานไทยส่งเงินผ่านระบบธนาคาร จำนวน 100,480 ล้านบาท เมื่อเปรียบเทียบกับปี พ.ศ. 2557 พบว่า ลดลงร้อยละ 14.46 ดังแผนภูมิที่ 27

แผนภูมิที่ 27 เปรียบเทียบรายได้ส่งกลับผ่านระบบธนาคารแห่งประเทศไทย ปี พ.ศ. 2557 กับ ปี พ.ศ. 2558

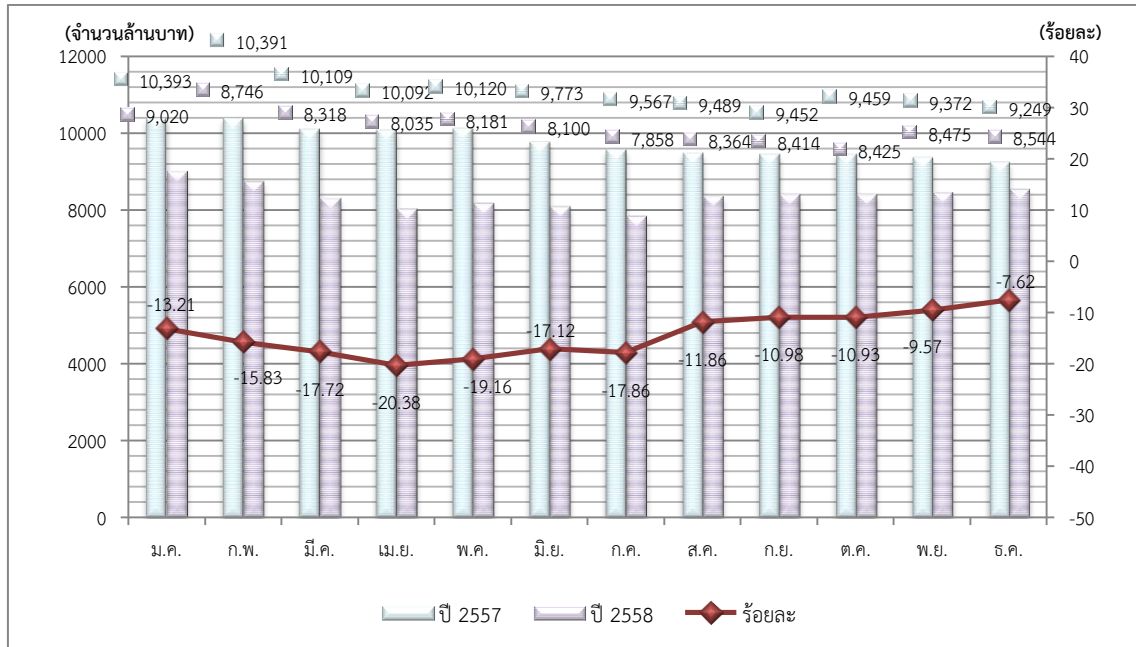

กล่าวโดยสรุป

เมื่อเปรียบเทียบกับ ปี พ.ศ. 2557 พบว่า คนหางานที่ลงทะเบียนแจ้งความประสงค์เดินทางไปทำงานในต่างประเทศในปี พ.ศ.2558 มีจำนวนเพิ่มขึ้น โดยส่วนใหญ่มีภูมิลำเนาอยู่ในภาคตะวันออกเฉียงเหนือ ได้แก่ จังหวัดอุดรธานี นครราชสีมา และชัยภูมิ สำหรับแรงงานไทยที่ได้รับอนุญาตให้เดินทางไปทำงานในต่างประเทศ มีจำนวนเพิ่มขึ้นเช่นกัน และพบว่า ตลาดแรงงานไทยส่วนใหญ่อยู่ในภูมิภาคเอเชีย คือ ไต้หวัน ซึ่งแรงงานไทยนิยมไปทำงานในภาคอุตสาหกรรมและก่อสร้าง (ผู้ปฏิบัติงานในโรงงาน ผู้ควบคุมเครื่องจักร และผู้ปฏิบัติงานด้านการประกอบ)

สถิติการจัดส่งแรงงานไทย ไปทำงานในต่างประเทศแต่ละภูมิภาค

1. สถิติการจัดส่งแรงงานไทยในภูมิภาคเอเชีย

ในปี พ.ศ. 2558 แรงงานไทยได้รับอนุญาตให้เดินทางไปทำงานในต่างประเทศในภูมิภาคเอเชียมากที่สุด (ไม่รวม Re - entry) จำนวน 46,564 คน คิดเป็นร้อยละ 66.84 ของจำนวนแรงงานไทยที่ได้รับอนุญาตให้เดินทางไปทำงานในต่างประเทศ ทั้งหมดจำนวน 69,664 คน แยกเป็นเพศชายจำนวน 36,850 คน (ร้อยละ 79.14) เพศหญิง จำนวน 9,714 คน (ร้อยละ 20.86) สำหรับประเทศที่แรงงานไทยได้รับอนุญาตให้เดินทางไปทำงาน มากที่สุดคือ ใต้หวัน จำนวน 27,188 คน (ร้อยละ 58.39) รองลงมาคือ ญี่ปุ่น จำนวน 6,460 คน (ร้อยละ 13.87) สาธารณรัฐเกาหลี จำนวน 5,549 คน (ร้อยละ 11.92) มาเลเซีย จำนวน 1,499 คน (ร้อยละ 3.22) และกัมพูชา จำนวน 1,059 คน (ร้อยละ 2.27) ตามลำดับ

แรงงานไทยที่ได้รับอนุญาตให้เดินทางไปทำงานในต่างประเทศในภูมิภาคเอเชียเดินทางโดยบริษัทจัดหางานจัดส่งมากที่สุด จำนวน 29,899 คน คิดเป็นร้อยละ 64.21 ของจำนวนแรงงานไทยที่ได้รับอนุญาตให้เดินทางไปทำงานในต่างประเทศในภูมิภาคเอเชียทั้งหมด จำนวน 46,564 คน รองลงมาคือ กรมการจัดหางานจัดส่ง จำนวน 5,899 คน (ร้อยละ 12.67) นายจ้างส่งลูกจ้างไปฝึกงาน 4,769 คน (ร้อยละ 10.24) แจ้งการเดินทางด้วยตนเอง จำนวน 3,460 คน (ร้อยละ 7.43) และนายจ้างพาลูกจ้างไปทำงานจำนวน 2,537 คน (ร้อยละ 5.45) ตามลำดับ

เมื่อเปรียบเทียบกับปี พ.ศ. 2557 พบว่า แรงงานไทยที่ได้รับอนุญาตการเดินทางไปทำงานในต่างประเทศในแถบภูมิภาคเอเชีย ปี พ.ศ.2558 มีจำนวนลดลง 975 คน คิดเป็นร้อยละ 2.05

ไต้หวัน

ไต้หวัน ในปี พ.ศ. 2558 มีแรงงานไทยได้รับอนุญาตเดินทางไปทำงานมากที่สุดในภูมิภาคเอเชีย (ไม่รวม Re-entry) จำนวน 27,188 คน คิดเป็นร้อยละ 39.03 ของจำนวนแรงงานไทยที่ได้รับอนุญาตให้เดินทางไปทำงานในต่างประเทศทั้งหมด จำนวน 69,664 คน โดยแยกเป็นเพศชาย จำนวน 22,939 คน (ร้อยละ 84.37) และเพศหญิง 4,249 คน (ร้อยละ 15.63) ดังแผนภูมิที่ 28 สามารถจำแนกรายละเอียดได้ดังนี้

แผนภูมิที่ 28 แรงงานไทยที่ได้รับอนุญาตเดินทางไปทำงานในไต้หวันจำแนกตามเพศ

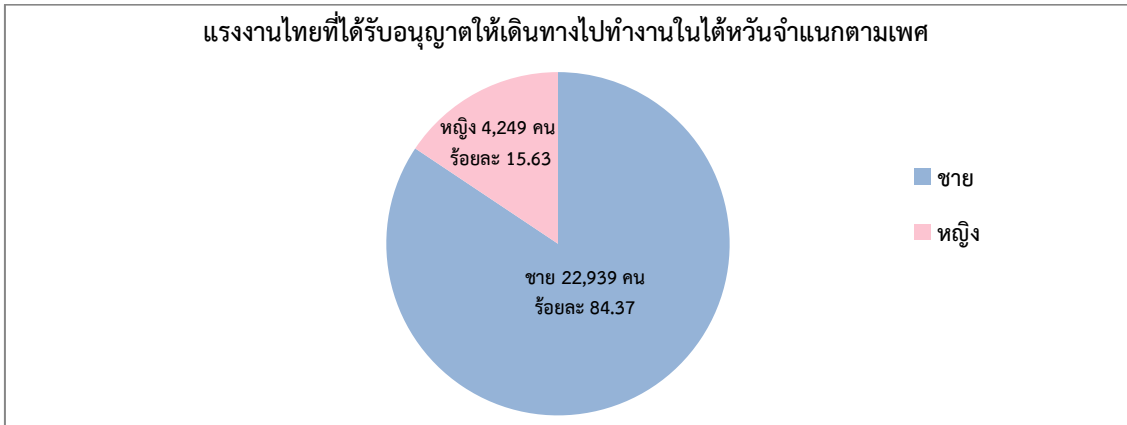

- จำแนกตามภูมิภาค พบว่า ภาคตะวันออกเฉียงเหนือมีแรงงานไทยที่ได้รับอนุญาตให้เดินทางไปทำงานไต้หวันมากที่สุด จำนวน 19,660 คน คิดเป็นร้อยละ 72.31 ของจำนวนแรงงานไทยที่ได้รับอนุญาตให้เดินทางไปทำงานไต้หวันทั้งหมด จำนวน 27,188 คน รองลงมาคือ ภาคเหนือ จำนวน 6,545 คน (ร้อยละ 24.07) ภาคกลาง จำนวน 530 คน (ร้อยละ 1.95) ภาคตะวันออก จำนวน 293 คน (ร้อยละ 1.08) ภาคตะวันตก จำนวน 102 คน (ร้อยละ 0.38) และภาคใต้ จำนวน 58 คน (ร้อยละ 0.21) ตามลำดับดังแผนภูมิที่ 29

แผนภูมิที่ 29 แรงงานไทยที่ได้รับอนุญาตให้เดินทางไปทำงานในไต้หวันจำแนกตามภูมิภาค

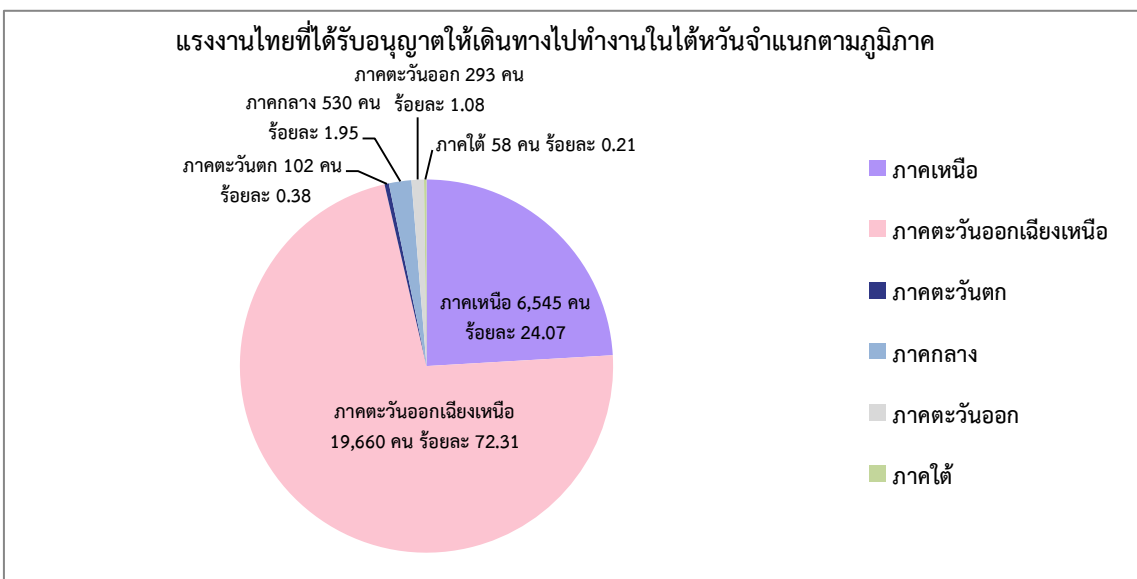

● จำแนกตามรายจังหวัด พบว่า จังหวัดอุดรธานีเป็นจังหวัดที่มีแรงงานไทยได้รับอนุญาตให้เดินทางไปทำงานมากที่สุด จำนวน 4,597 คน คิดเป็นร้อยละ 16.91 ของจำนวนแรงงานไทยที่ได้รับอนุญาตให้เดินทางไปทำงานได้วันทั้งหมด จำนวน 27,188 คน รองลงมาคือ นครราชสีมา จำนวน 2,742 คน (ร้อยละ 10.09) เชียงราย จำนวน 1,687 คน (ร้อยละ 6.20) หนองคาย จำนวน 1,476 คน (ร้อยละ 5.43) และชัยภูมิ จำนวน 1,445 คน (ร้อยละ 5.31) ตามลำดับ ดังแผนภูมิที่ 30

แผนภูมิที่ 30 แรงงานไทยที่ได้รับอนุญาตให้เดินทางไปทำงานในได้วันจำแนกตามรายจังหวัด

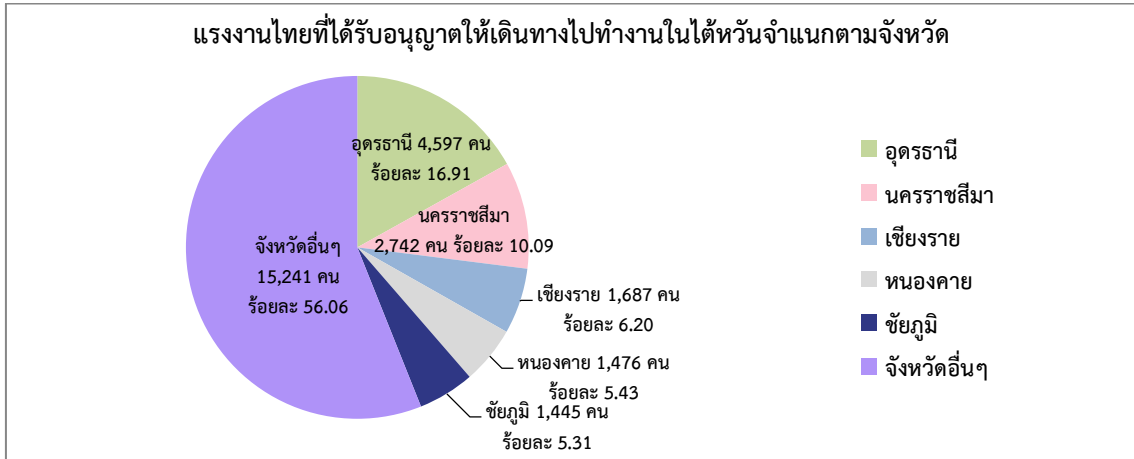

● จำแนกตามสาขาอาชีพ พบว่า แรงงานไทยที่ได้รับอนุญาตให้เดินทางไปทำงานส่วนใหญ่เป็นสาขาอาชีพผู้ปฏิบัติงานในโรงงาน ผู้ควบคุมเครื่องจักรและผู้ปฏิบัติงานด้านประกอบ จำนวน 24,253 คน คิดเป็น ร้อยละ 89.20 ของจำนวนแรงงานไทยที่ได้รับอนุญาตให้เดินทางไปทำงานได้วันทั้งหมด จำนวน 27,188 คน รองลงมาคือ อาชีพพื้นฐาน จำนวน 1,614 คน (ร้อยละ 5.94) ผู้ปฏิบัติงานโดยใช้ฝีมือในธุรกิจต่างๆ จำนวน 1,008 คน (ร้อยละ 3.71) พนักงานบริการ พนักงานขายในร้านค้าและตลาด จำนวน 259 คน (ร้อยละ 0.95) ช่างเทคนิคและผู้ปฏิบัติงานที่เกี่ยวข้อง จำนวน 24 คน (ร้อยละ 0.09) ผู้ประกอบการวิชาชีพด้านต่างๆ จำนวน 18 คน (ร้อยละ 0.07) ผู้ปฏิบัติงานฝีมือด้านการเกษตรและประมง จำนวน 7 คน (ร้อยละ 0.02) บัญญัติกฎหมาย ข้าราชการระดับอาวุโส ผู้จัดการระดับอาวุโส ผู้จัดการ จำนวน 3 คน (ร้อยละ 0.01) และเสมียน เจ้าหน้าที่ จำนวน 1 คน (ร้อยละ 0.003) ตามลำดับ ดังแผนภูมิที่ 31

แผนภูมิที่ 31 แรงงานไทยที่ได้รับอนุญาตให้เดินทางไปทำงานในได้วันจำแนกตามสาขาอาชีพ

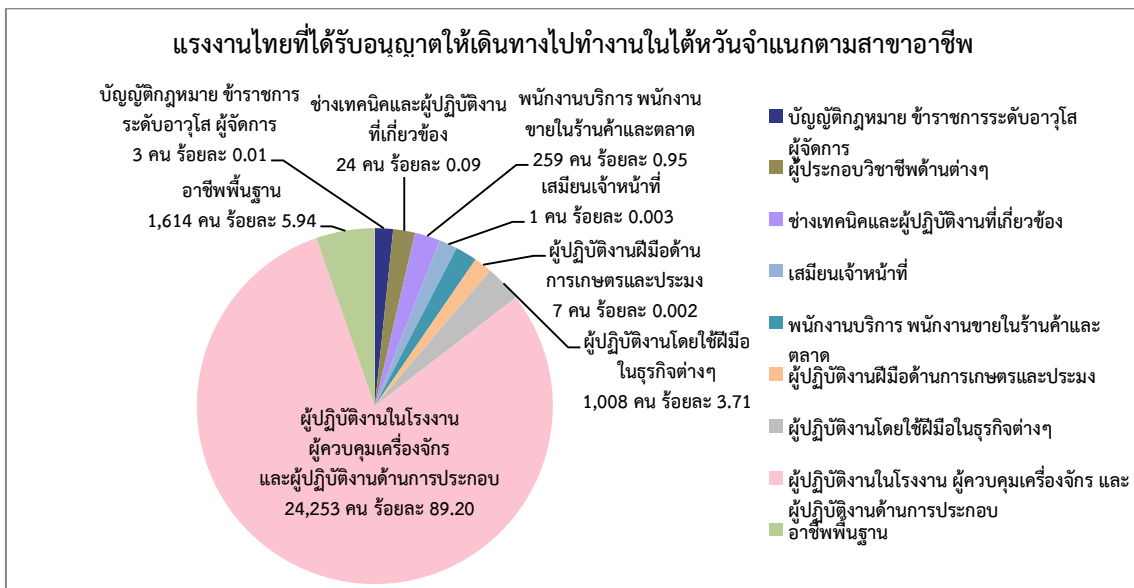

- จำแนกตามระดับการศึกษา พบว่า แรงงานไทยที่ได้รับอนุญาตให้เดินทางไปทำงาน จบการศึกษา ระดับมัธยมศึกษา มากที่สุด จำนวน 16,152 คน คิดเป็นร้อยละ 59.41 ของจำนวนแรงงานไทยที่ได้รับอนุญาตให้เดินทางไปทำงานในได้วันทั้งหมด จำนวน 27,188 คน รองลงมาคือ ประถมศึกษา จำนวน 8,707 คน (ร้อยละ 32.02) ปวช./ปวท./ปวส./อนุปริญญา จำนวน 2,047 (ร้อยละ 7.53) และปริญญา จำนวน 282 คน (ร้อยละ 1.04) ตามลำดับ ดังแผนภูมิที่ 32

แผนภูมิที่ 32 แรงงานไทยที่ได้รับอนุญาตให้เดินทางไปทำงานในได้วันจำแนกตามระดับการศึกษา

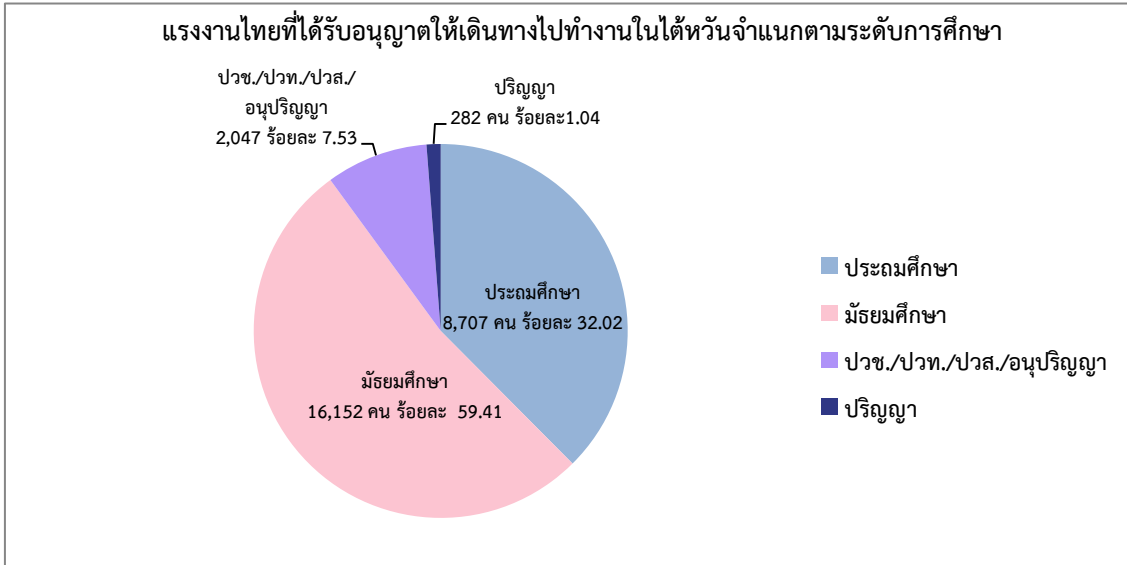

- จำแนกตามวิธีการเดินทาง พบว่า แรงงานไทยที่ได้รับอนุญาตให้เดินทางไปทำงาน โดยบริษัทจัดหางานจัดส่งมากที่สุด จำนวน 26,582 คน คิดเป็นร้อยละ 97.80 ของจำนวนแรงงานไทยที่ได้รับอนุญาตให้เดินทางไปทำงานในได้วันทั้งหมด จำนวน 27,188 คน รองลงมาคือ กรมการจัดหางานจัดส่ง จำนวน 414 คน (ร้อยละ 1.52) แจ้งการเดินทางด้วยตนเอง จำนวน 172 คน (ร้อยละ 0.63) นายจ้างส่งลูกจ้างไปทำงาน จำนวน 14 คน (ร้อยละ 0.05) และนายจ้างส่งลูกจ้างไปฝึกงาน จำนวน 6 คน (ร้อยละ 0.02) ตามลำดับ ดังแผนภูมิที่ 33

แผนภูมิที่ 33 แรงงานไทยที่ได้รับอนุญาตให้เดินทางไปทำงานในได้วันจำแนกตามวิธีการเดินทาง

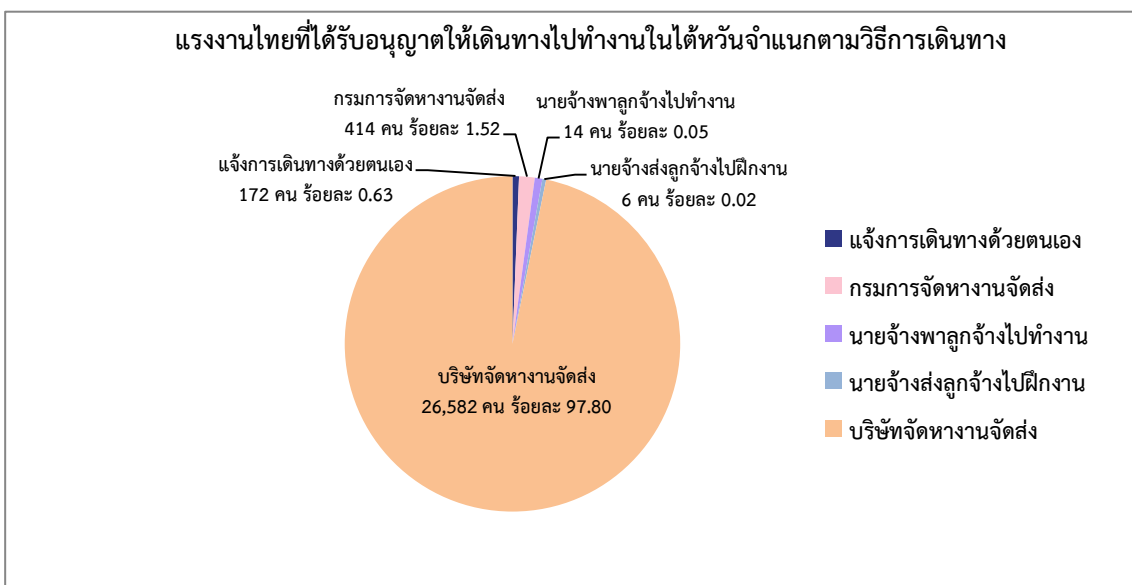

ประเทศญี่ปุ่น

ประเทศญี่ปุ่น ในปี พ.ศ. 2558 เป็นประเทศที่แรงงานไทยได้รับอนุญาตให้เดินทางไปทำงาน (ไม่รวม Re-entry) จำนวน 6,460 คน มากเป็นอันดับสองรองจากไต้หวัน คิดเป็นร้อยละ 9.27 ของจำนวนแรงงานไทยที่เดินทางไปทำงานต่างประเทศทั้งหมด จำนวน 69,664 คน โดยแยกเป็นเพศชาย จำนวน 4,026 คน (ร้อยละ 62.32) และเพศหญิง จำนวน 2,434 คน (ร้อยละ 37.68) สามารถจำแนกรายละเอียดได้ดังนี้

แผนภูมิที่ 34 แรงงานไทยที่ได้รับอนุญาตให้เดินทางไปทำงานในประเทศญี่ปุ่นจำแนกตามเพศ

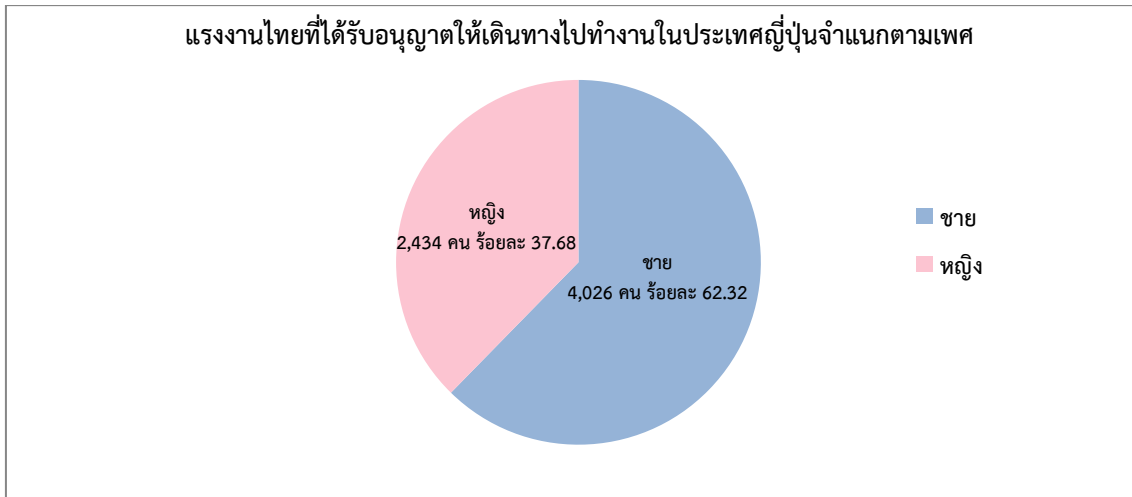

- จำแนกตามภูมิภาค พบว่า ภาคตะวันออกเฉียงเหนือมีแรงงานไทยที่ได้รับอนุญาตให้เดินทางไปทำงานญี่ปุ่นมากที่สุด จำนวน 3,311 คน คิดเป็นร้อยละ 51.25 ของจำนวนแรงงานไทยที่ได้รับอนุญาตให้เดินทางไปทำงานประเทศญี่ปุ่นทั้งหมด 6,460 คน รองลงมาคือ ภาคกลาง จำนวน 1,270 คน (ร้อยละ 19.66) ภาคเหนือ จำนวน 908 คน (ร้อยละ 14.06) ภาคตะวันออก จำนวน 781 คน (ร้อยละ 12.09) ภาคตะวันตก จำนวน 96 คน (ร้อยละ 1.49) และภาคใต้ จำนวน 94 คน (ร้อยละ 1.46) ตามลำดับ ดังแผนภูมิที่ 35

แผนภูมิที่ 35 แรงงานไทยที่ได้รับอนุญาตให้เดินทางไปทำงานในประเทศญี่ปุ่นจำแนกตามภูมิภาค

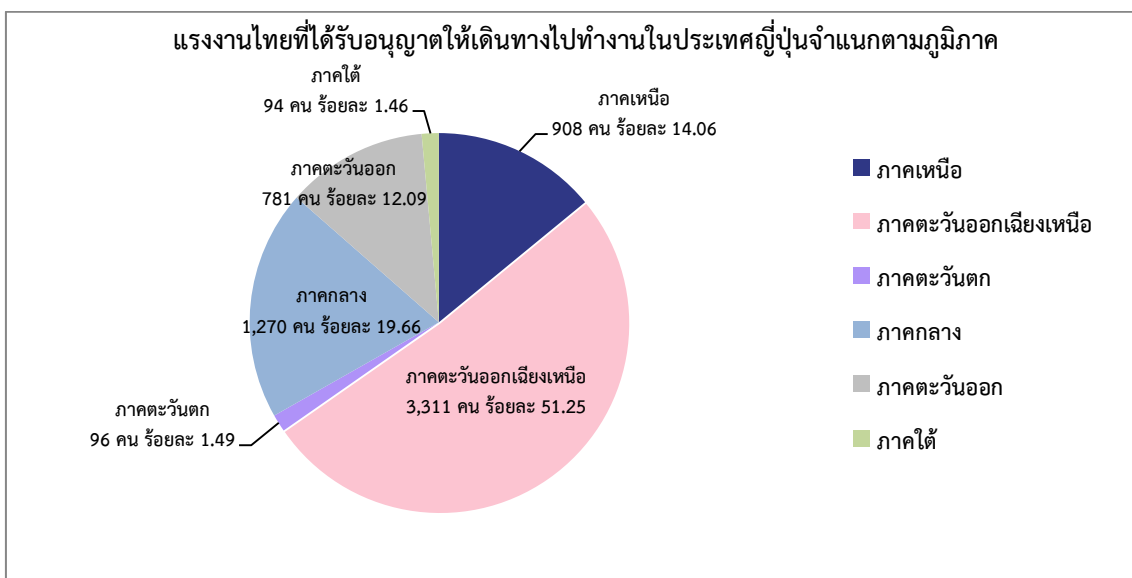

● จำแนกตามรายจังหวัด พบว่า จังหวัดอุดรธานีเป็นจังหวัดที่มีแรงงานไทยได้รับอนุญาตให้เดินทางไปทำงานมากที่สุด จำนวน 829 คน คิดเป็นร้อยละ 12.83 ของจำนวนแรงงานไทยที่ได้รับอนุญาตให้เดินทางไปทำงานประเทศญี่ปุ่นทั้งหมด 6,460 คน รองลงมาคือ กรุงเทพมหานคร จำนวน 399 คน (ร้อยละ 6.18) ชลบุรี จำนวน 389 คน (ร้อยละ 6.02) ขอนแก่น จำนวน 356 คน (ร้อยละ 5.51) และนครราชสีมา จำนวน 334 คน (ร้อยละ 5.17) ตามลำดับ ดังแผนภูมิที่ 36

แผนภูมิที่ 36 แรงงานไทยที่ได้รับอนุญาตให้เดินทางไปทำงานในประเทศญี่ปุ่นจำแนกตามจังหวัด

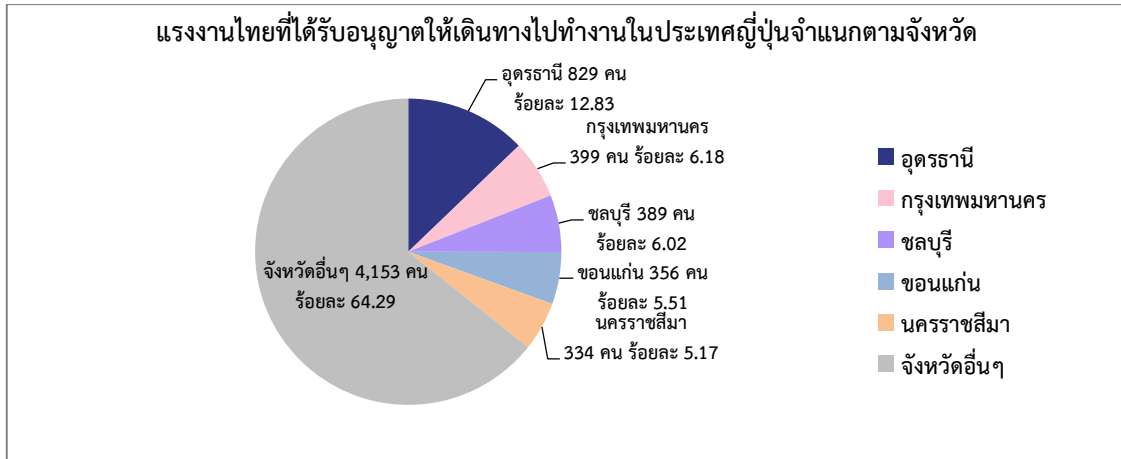

● จำแนกตามสาขาอาชีพ พบว่า แรงงานไทยที่ได้รับอนุญาตให้เดินทางไปทำงานส่วนใหญ่เป็นสาขาอาชีพผู้ปฏิบัติงานในโรงงานผู้ควบคุมเครื่องจักรและผู้ปฏิบัติงานด้านการประกอบ จำนวน 2,837 คน คิดเป็นร้อยละ 43.92 ของจำนวนแรงงานไทยที่ได้รับอนุญาตให้เดินทางไปทำงานประเทศญี่ปุ่นทั้งหมด 6,460 คน รองลงมาคือ ผู้ปฏิบัติงานโดยใช้ฝีมือในธุรกิจต่างๆ จำนวน 1,107 คน (ร้อยละ 17.14) ผู้ประกอบวิชาชีพด้านต่างๆ จำนวน 915 คน (ร้อยละ 14.16) ช่างเทคนิคและผู้ปฏิบัติงานที่เกี่ยวข้อง จำนวน 451 คน (ร้อยละ 6.98) ผู้ปฏิบัติงานฝีมือด้านการเกษตรและประมง จำนวน 389 คน (ร้อยละ 6.02) อาชีพงานพื้นฐาน จำนวน 299 คน (ร้อยละ 4.63) ผู้บัญญัติกฎหมาย ข้าราชการระดับอาวุโส ผู้จัดการ จำนวน 294 คน (ร้อยละ 4.55) พนักงานบริการ พนักงานขายในร้านค้าและตลาด จำนวน 106 คน (ร้อยละ 1.64) และเสมียน เจ้าหน้าที่ จำนวน 62 คน (ร้อยละ 0.96) ตามลำดับ ดังแผนภูมิที่ 37

แผนภูมิที่ 37 แรงงานไทยที่ได้รับอนุญาตให้เดินทางไปทำงานในประเทศญี่ปุ่นจำแนกตามสาขาอาชีพ

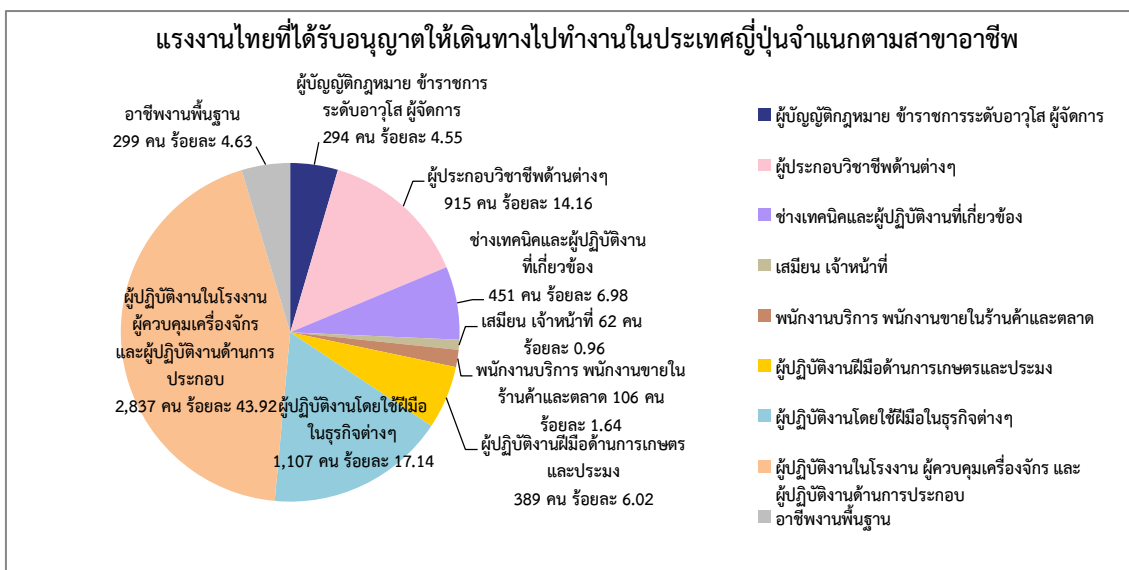

● จำแนกตามระดับการศึกษา พบว่า แรงงานไทยที่ได้รับอนุญาตให้เดินทางไปทำงาน จบการศึกษาระดับมัธยมศึกษา มากที่สุด จำนวน 2,827 คน คิดเป็นร้อยละ 43.76 ของจำนวนแรงงานไทยที่ได้รับอนุญาตให้เดินทางไปทำงานในประเทศญี่ปุ่นทั้งหมด 6,460 คน รองลงมาคือปริญญา จำนวน 1,737 คน (ร้อยละ 26.89) ปวช./ปวท./ปวส./อนุปริญญา จำนวน 1,730 คน (ร้อยละ 26.78) และประถมศึกษา จำนวน 166 คน (ร้อยละ 2.57) ตามลำดับ ดังแผนภูมิที่ 38

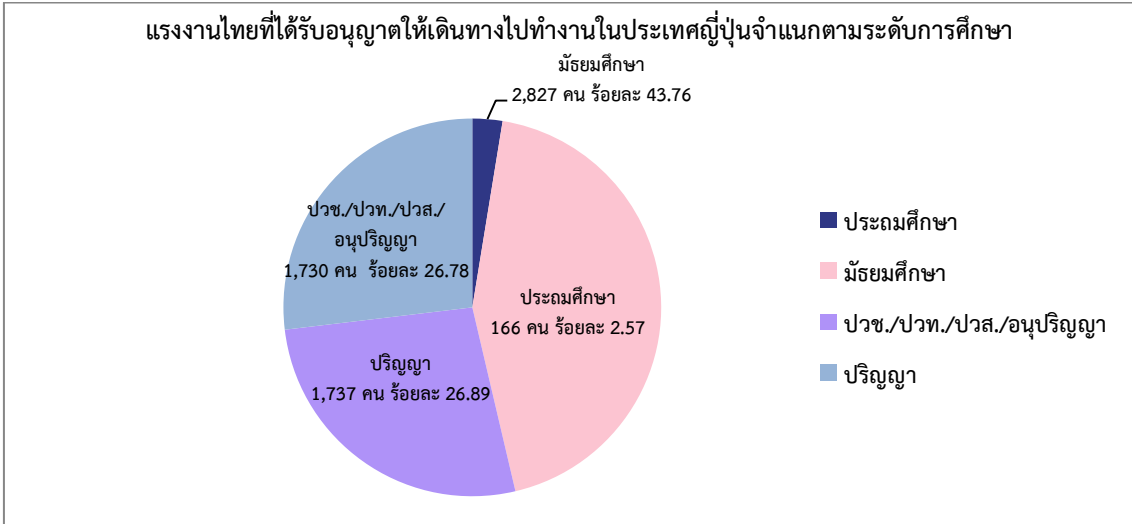

● จำแนกตามวิธีการเดินทาง พบว่าแรงงานไทยที่ได้รับอนุญาตให้เดินทางโดยนายจ้าง พาลูกจ้างไปฝึกงานมากที่สุด จำนวน 3,329 คน คิดเป็นร้อยละ 51.53 ของจำนวนแรงงานไทยที่ได้รับอนุญาตให้เดินทางไปทำงานในประเทศญี่ปุ่นทั้งหมด 6,460 คน รองลงมาคือ บริษัทจัดหางานจัดส่ง จำนวน 2,195 คน (ร้อยละ 33.98) นายจ้างพาลูกจ้างไปทำงาน จำนวน 412 คน (ร้อยละ 6.40) กรมการจัดหางานจัดส่ง จำนวน 276 คน (ร้อยละ 4.27) และแจ้งการเดินทางด้วยตนเอง จำนวน 248 คน (ร้อยละ 3.84) ตามลำดับ ดังแผนภูมิที่ 39

แผนภูมิที่ 39 แรงงานไทยที่ได้รับอนุญาตให้เดินทางไปทำงานในประเทศญี่ปุ่นจำแนกตามวิธีการเดินทาง

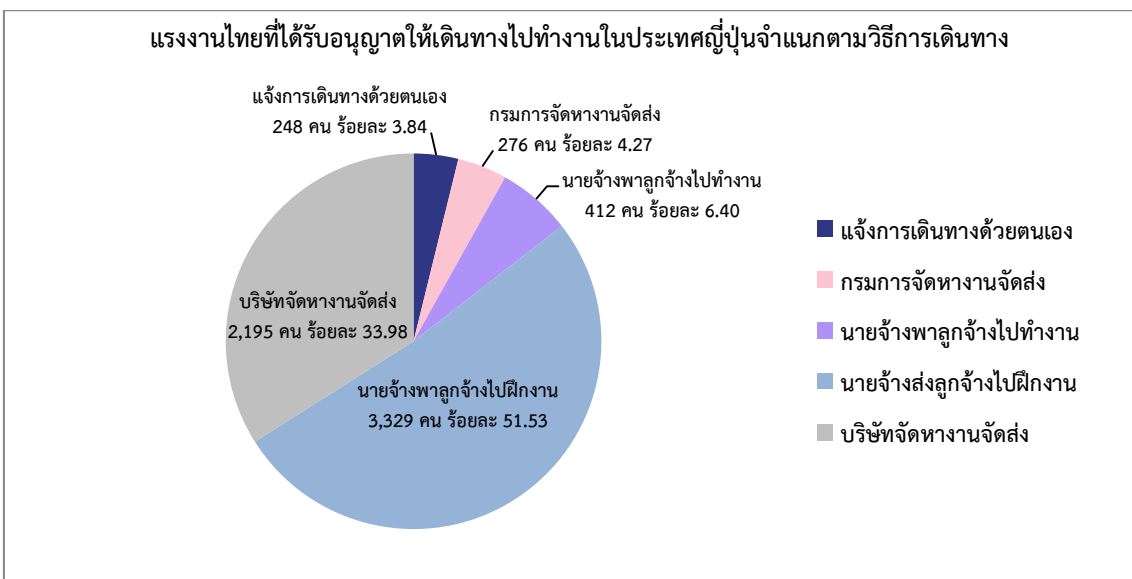

สาธารณรัฐเกาหลี

สาธารณรัฐเกาหลี ในปี พ.ศ. 2558 มีจำนวนแรงงานไทยได้รับอนุญาตให้เดินทางไปทำงาน (ไม่รวม Re-entry) จำนวน 5,549 คน คิดเป็นร้อยละ 7.97 ของจำนวนแรงงานไทยที่เดินทางไปทำงานต่างประเทศทั้งหมด จำนวน 69,664 คน โดยแยกเป็นเพศชาย จำนวน 4,526 คน (ร้อยละ 81.56) และเพศหญิง จำนวน 1,023 คน (ร้อยละ 18.43) สามารถจำแนกรายละเอียดได้ดังนี้

แผนภูมิที่ 40 แรงงานไทยที่ได้รับอนุญาตให้เดินทางไปทำงานในสาธารณรัฐเกาหลีจำแนกตามเพศ

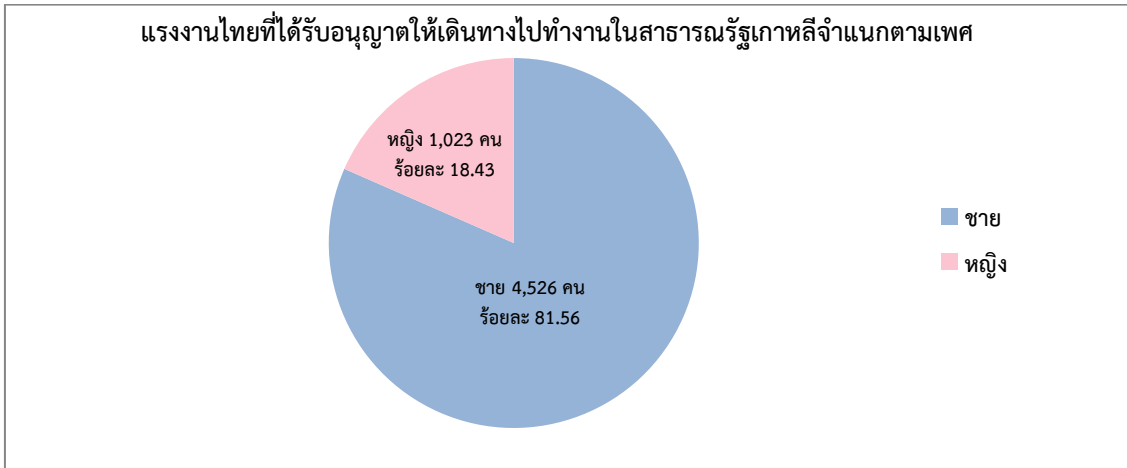

- จำแนกตามภูมิภาค พบว่า ภาคตะวันออกเฉียงเหนือมีแรงงานไทยได้รับอนุญาตให้เดินทางไปทำงานสาธารณรัฐเกาหลีมากที่สุด จำนวน 3,712 คน คิดเป็นร้อยละ 66.89 ของจำนวนแรงงานไทยที่ได้รับอนุญาตให้เดินทางไปทำงานสาธารณรัฐเกาหลีทั้งหมด จำนวน 5,549 คน รองลงมาคือ ภาคเหนือ จำนวน 1,469 คน (ร้อยละ 26.47) ภาคกลาง จำนวน 184 คน (ร้อยละ 3.32) ภาคตะวันออก จำนวน 123 คน (ร้อยละ 2.22) ภาคตะวันตก จำนวน 38 คน (ร้อยละ 0.68) และภาคใต้ จำนวน 23 คน (ร้อยละ 0.41) ตามลำดับ ดังแผนภูมิที่ 41

แผนภูมิที่ 41 แรงงานไทยที่ได้รับอนุญาตให้เดินทางไปทำงานในสาธารณรัฐเกาหลีจำแนกตามภูมิภาค

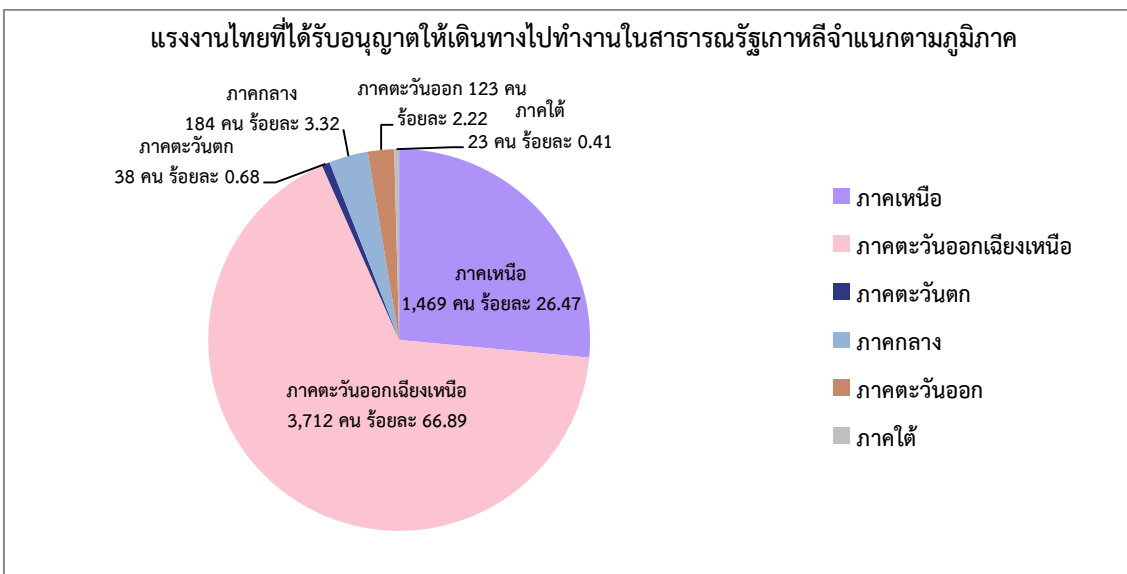

- จำแนกตามรายจังหวัด พบว่า จังหวัดอุดรธานีเป็นจังหวัดที่มีแรงงานไทยได้รับอนุญาตให้เดินทางไปทำงานมากที่สุด จำนวน 933 คน คิดเป็นร้อยละ 16.81 ของจำนวนแรงงานไทยที่ได้รับอนุญาตให้เดินทางไปทำงานสาธารณสุขเกาหลีทั้งหมด 5,549 คน รองลงมาคือ นครราชสีมา จำนวน 476 คน (ร้อยละ 8.58) เชียงราย จำนวน 464 คน (ร้อยละ 8.36) หนองบัวลำภู จำนวน 297 คน (ร้อยละ 5.35) และบุรีรัมย์ จำนวน 290 คน (ร้อยละ 5.23) ตามลำดับ ดังแผนภูมิที่ 42

แผนภูมิที่ 42 แรงงานไทยที่ได้รับอนุญาตให้เดินทางไปทำงานในสาธารณสุขเกาหลีจำแนกตามจังหวัด

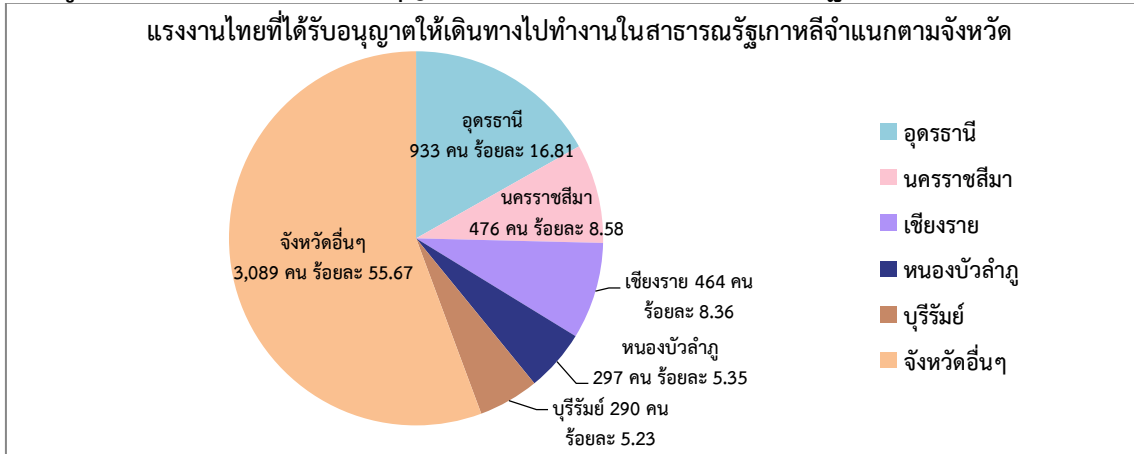

- จำแนกตามสาขาอาชีพ พบว่า แรงงานไทยที่ได้รับอนุญาตให้เดินทางไปทำงานส่วนใหญ่เป็นสาขาอาชีพผู้ปฏิบัติงานในโรงงาน ผู้ควบคุมเครื่องจักร และผู้ปฏิบัติงานด้านการประกอบ จำนวน 4,089 คน คิดเป็นร้อยละ 73.69 ของจำนวนแรงงานไทยที่ได้รับอนุญาตให้เดินทางไปทำงานสาธารณสุขเกาหลีทั้งหมด 5,549 คน รองลงมาคือ ผู้ปฏิบัติงานฝีมือด้านการเกษตรและประมง จำนวน 632 คน (ร้อยละ 11.39) อาชีพงานพื้นฐาน จำนวน 284 คน (ร้อยละ 5.12) ผู้ปฏิบัติงานโดยใช้ฝีมือในธุรกิจต่างๆ ในธุรกิจต่างๆ จำนวน 245 คน (ร้อยละ 4.42) พนักงานบริการ พนักงานขายในร้านค้าและตลาด จำนวน 189 คน (ร้อยละ 3.41) ผู้ประกอบวิชาชีพด้านต่างๆ จำนวน 54 คน (ร้อยละ 0.97) ช่างเทคนิคและผู้ปฏิบัติงานที่เกี่ยวข้อง จำนวน 40 คน (ร้อยละ 0.72) เสมียน เจ้าหน้าที่ จำนวน 2 คน (ร้อยละ 0.04) ตามลำดับ ดังแผนภูมิที่ 43

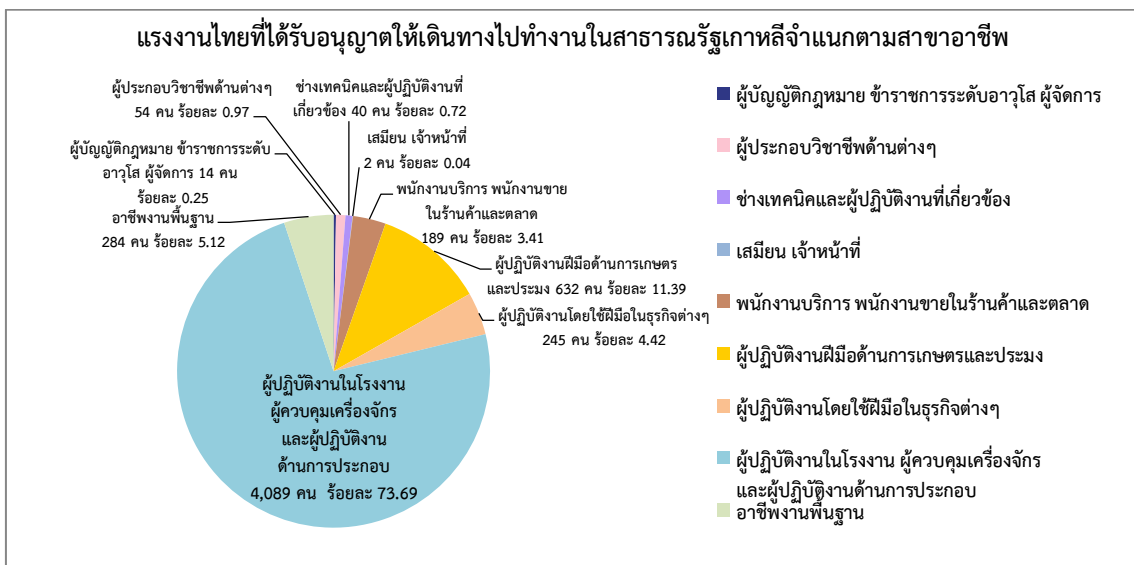

- จำแนกตามระดับการศึกษา พบว่า แรงงานไทยที่ได้รับอนุญาตให้เดินทางไปทำงาน จบการศึกษาระดับมัธยมศึกษา มากที่สุด จำนวน 3,207 คน คิดเป็นร้อยละ 57.80 ของจำนวนแรงงานไทยที่ได้รับอนุญาตให้เดินทางไปทำงานในสาธารณรัฐเกาหลีทั้งหมด จำนวน 5,549 คน รองลงมาคือ ปวช./ปวท./ปวส./อนุปริญญา จำนวน 1,415 คน (ร้อยละ 25.50) ปริญญา จำนวน 518 คน (ร้อยละ 9.34) และประถมศึกษา จำนวน 409 คน (ร้อยละ 7.40) ตามลำดับ ดังแผนภูมิที่ 44

แผนภูมิที่ 44 แรงงานไทยที่ได้รับอนุญาตให้เดินทางไปทำงานในสาธารณรัฐเกาหลีจำแนกตามระดับการศึกษา

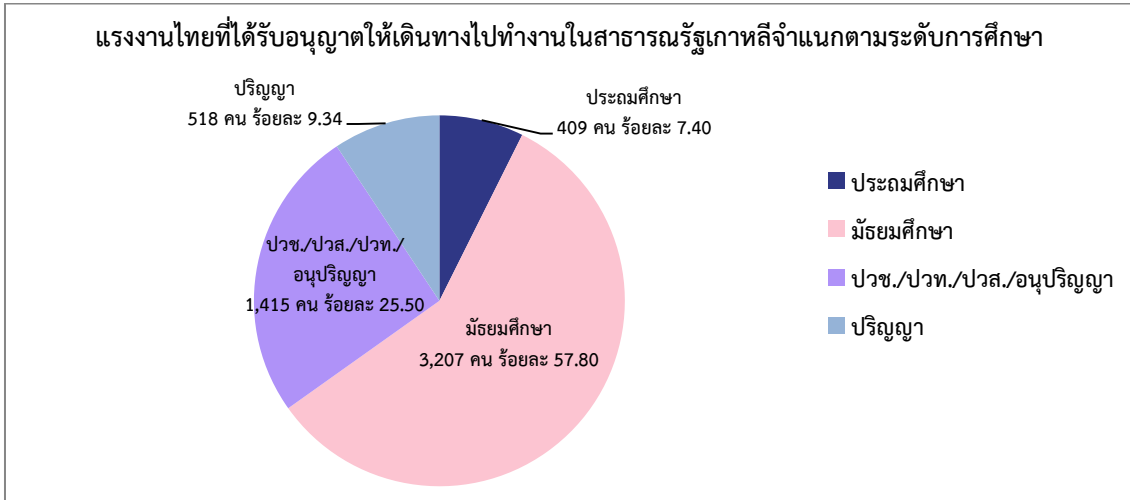

- จำแนกตามวิธีการเดินทาง พบว่า แรงงานไทยเดินทางไปทำงานโดยกรมการจัดหางาน จัดส่งมากที่สุด จำนวน 5,116 คน คิดเป็นร้อยละ 92.20 ของจำนวนแรงงานไทยที่ได้รับอนุญาตให้เดินทางไปทำงานในสาธารณรัฐเกาหลีทั้งหมด จำนวน 5,549 คน รองลงมาคือ นายจ้างพาลูกจ้างไปทำงาน จำนวน 141 คน (ร้อยละ 2.54) บริษัทจัดหางานจัดส่ง จำนวน 127 คน (ร้อยละ 2.29) การแจ้งเดินทางด้วยตนเอง จำนวน 92 คน (ร้อยละ 1.66) และนายจ้างส่งลูกจ้างไปฝึกงาน จำนวน 73 คน (ร้อยละ 1.32) ตามลำดับ ดังแผนภูมิที่ 45

แผนภูมิที่ 45 แรงงานไทยที่ได้รับอนุญาตให้เดินทางไปทำงานในสาธารณรัฐเกาหลีจำแนกตามวิธีการเดินทาง

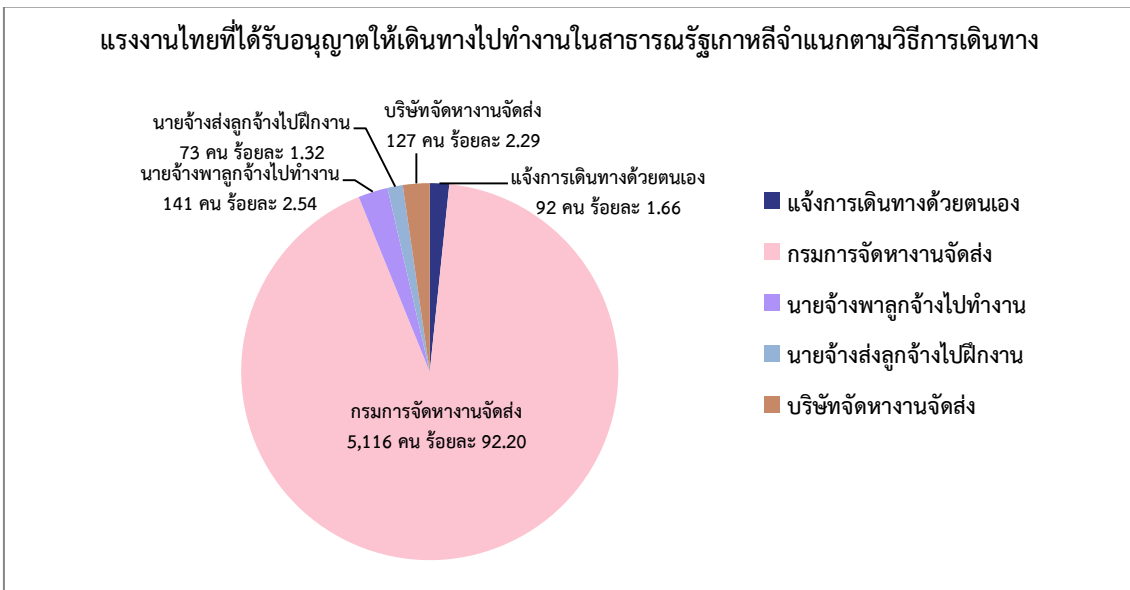

ประเทศมาเลเซีย

ประเทศมาเลเซีย ในปี พ.ศ. 2558 มีจำนวนแรงงานไทยที่ได้รับอนุญาตให้เดินทางไปทำงาน (ไม่รวม Re-entry) จำนวน 1,499 คน คิดเป็นร้อยละ 2.15 ของจำนวนแรงงานไทยที่เดินทางไปทำงาน ในต่างประเทศทั้งหมด จำนวน 69,664 คน โดยแยกเป็นเพศชาย จำนวน 1,230 คน (ร้อยละ 82.06) และหญิง จำนวน 269 คน (ร้อยละ 17.94) สามารถจำแนกรายละเอียดได้ดังนี้

แผนภูมิที่ 46 แรงงานไทยที่ได้รับอนุญาตให้เดินทางไปทำงานในประเทศมาเลเซียจำแนกตามเพศ

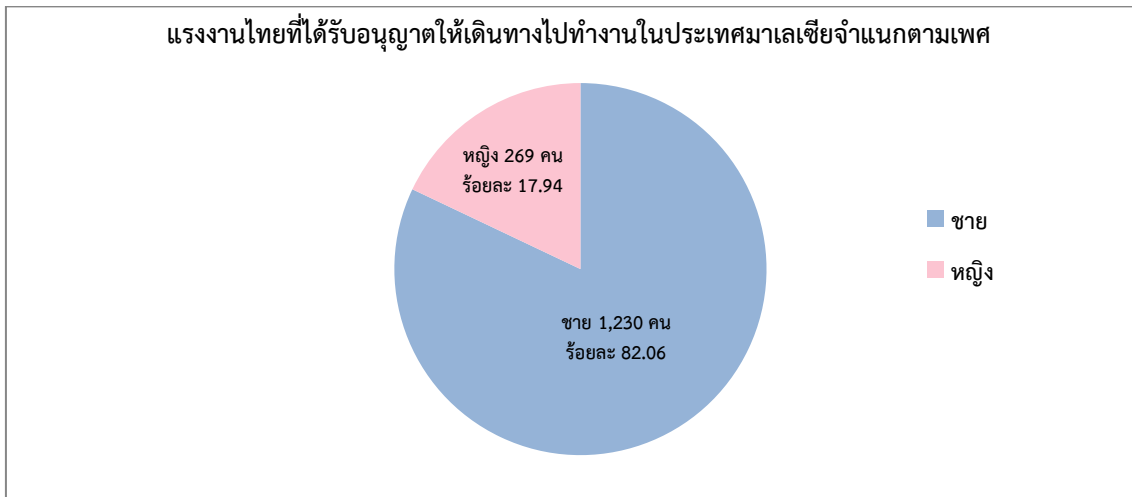

- จำแนกตามภูมิภาค พบว่า ภาคตะวันออกเฉียงเหนือมีแรงงานไทยที่ได้รับอนุญาตให้เดินทางไปทำงานในประเทศมาเลเซียมากที่สุด จำนวน 561 คน คิดเป็นร้อยละ 37.42 ของจำนวนแรงงานไทยที่ได้รับอนุญาตให้เดินทางไปทำงานประเทศมาเลเซียทั้งหมด จำนวน 1,499 คน รองลงมาคือ ภาคกลางและภาคเหนือมีจำนวนเท่ากันคือ 284 คน (ร้อยละ 18.95) ภาคใต้ จำนวน 217 คน (ร้อยละ 14.48) ภาคตะวันออก จำนวน 131 คน (ร้อยละ 8.74) และภาคตะวันตก จำนวน 22 คน (ร้อยละ 1.47) ตามลำดับ ดังแผนภูมิที่ 47

แผนภูมิที่ 47 แรงงานไทยที่ได้รับอนุญาตให้เดินทางไปทำงานในประเทศมาเลเซียจำแนกตามภูมิภาค

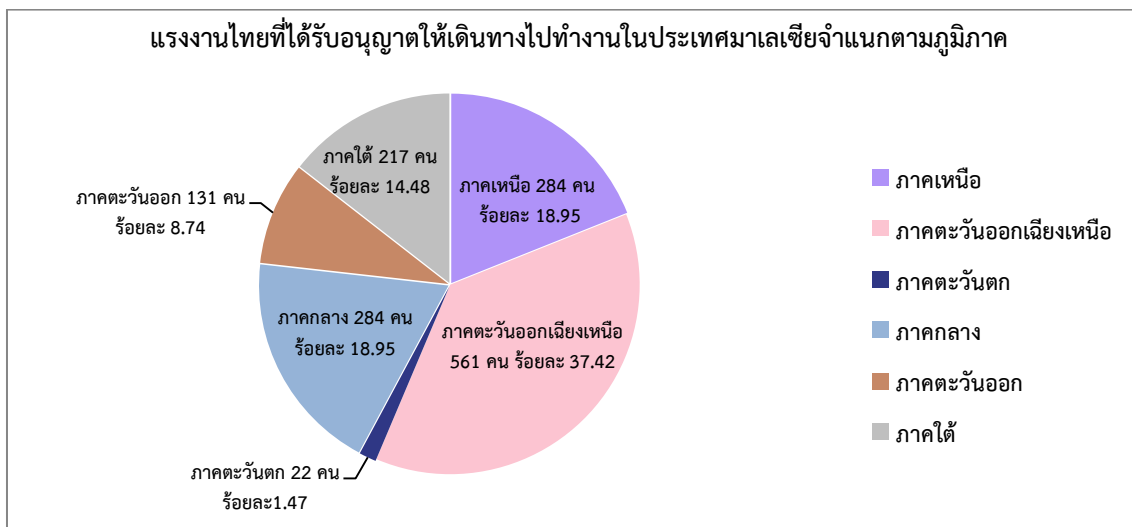

● จำแนกตามรายจังหวัด พบว่า กรุงเทพมหานครเป็นจังหวัดที่มีแรงงานไทยได้รับอนุญาตให้เดินทางไปทำงานมากที่สุด จำนวน 183 คน คิดเป็นร้อยละ 12.21 ของจำนวนแรงงานไทยที่ได้รับอนุญาตให้เดินทางไปทำงานในประเทศมาเลเซียทั้งหมด จำนวน 1,499 คน รองลงมาคือ สงขลา จำนวน 158 คน (ร้อยละ 10.54) อุตรธานี จำนวน 92 คน (ร้อยละ 6.14) นครราชสีมา จำนวน 80 คน (ร้อยละ 5.34) และระยอง จำนวน 52 คน (ร้อยละ 3.47) ตามลำดับ ดังแผนภูมิที่ 48

แผนภูมิที่ 48 แรงงานไทยที่ได้รับอนุญาตให้เดินทางไปทำงานในประเทศมาเลเซียจำแนกตามจังหวัด

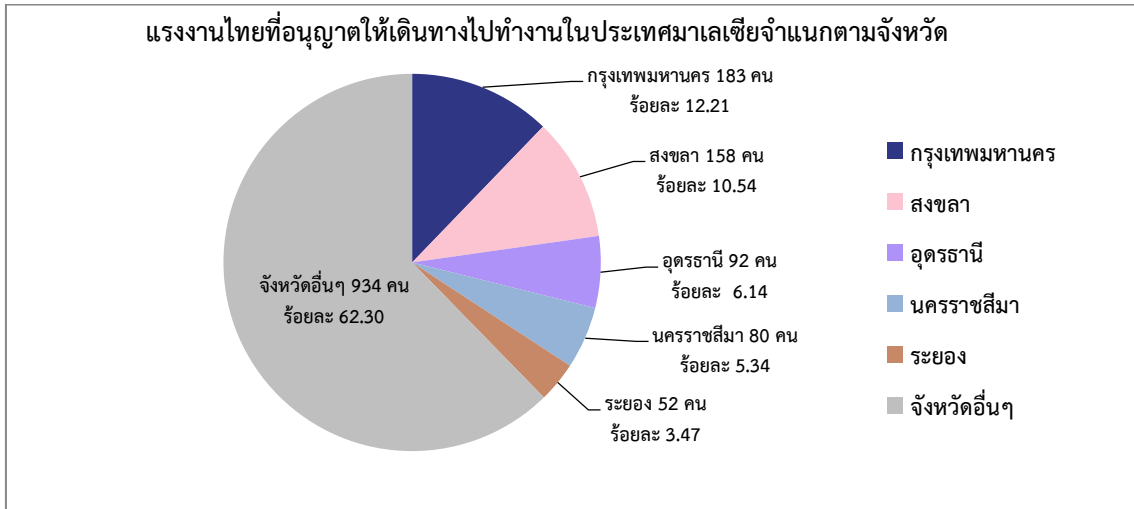

● จำแนกตามสาขาอาชีพ พบว่า แรงงานไทยที่ได้รับอนุญาตให้เดินทางไปทำงานส่วนใหญ่เป็นสาขาผู้ปฏิบัติงานโดยใช้ฝีมือในธุรกิจต่าง ๆ จำนวน 618 คน คิดเป็นร้อยละ 41.23 ของจำนวนแรงงานไทยที่ได้รับอนุญาตให้เดินทางไปทำงานในประเทศมาเลเซียทั้งหมด 1,499 คน รองลงมาคือ ผู้ประกอบวิชาชีพด้านต่างๆ จำนวน 281 คน (ร้อยละ 18.75) ช่างเทคนิคและผู้ปฏิบัติงานที่เกี่ยวข้อง จำนวน 255 คน (ร้อยละ 17.01) ผู้ปฏิบัติงานในโรงงานผู้ควบคุมเครื่องจักรและผู้ปฏิบัติงานด้านการประกอบ จำนวน 203 คน (ร้อยละ 13.54) อาชีพพื้นฐาน จำนวน 81 คน (ร้อยละ 5.40) พนักงานบริการ พนักงานขายในร้านค้าและตลาด จำนวน 27 คน (ร้อยละ 1.80) ผู้บัญญัติกฎหมาย ข้าราชการระดับอาวุโส ผู้จัดการ จำนวน 21 คน (ร้อยละ 1.40) เสมียน เจ้าหน้าที่ จำนวน 10 คน (ร้อยละ 0.67) ผู้ปฏิบัติงานฝีมือด้านการเกษตรและประมง จำนวน 3 คน (ร้อยละ 0.20) ตามลำดับ ดังแผนภูมิที่ 49

แผนภูมิที่ 49 แรงงานไทยที่ได้รับอนุญาตให้เดินทางไปทำงานในประเทศมาเลเซียจำแนกตามสาขาอาชีพ

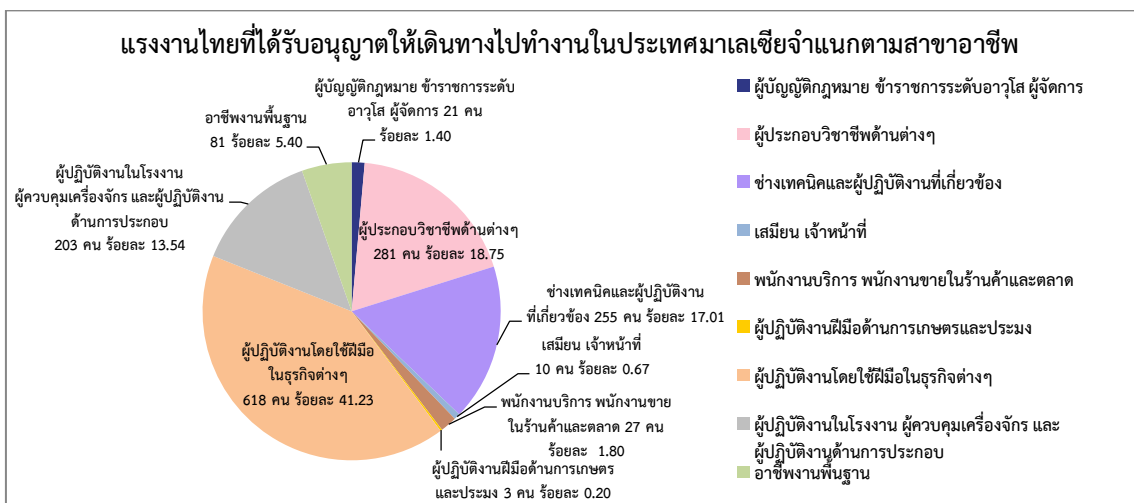

- จำแนกตามระดับการศึกษา พบว่า แรงงานไทยที่ได้รับอนุญาตให้เดินทางไปทำงาน จบการศึกษาระดับประถมศึกษา มากที่สุด จำนวน 619 คน คิดเป็นร้อยละ 41.30 ของจำนวนแรงงานไทยที่ได้รับอนุญาตให้เดินทางไปทำงานในประเทศมาเลเซียทั้งหมด 1,499 คน รองลงมาคือ มัธยมศึกษา จำนวน 513 คน (ร้อยละ 34.22) ปวช./ปวท./ปวส./อนุปริญญา จำนวน 206 คน (ร้อยละ 13.74) และปริญญา จำนวน 161 คน (ร้อยละ 10.74) ตามลำดับ ดังแผนภูมิที่ 50

แผนภูมิที่ 50 แรงงานไทยที่ได้รับอนุญาตให้เดินทางไปทำงานในประเทศมาเลเซียจำแนกตามระดับการศึกษา

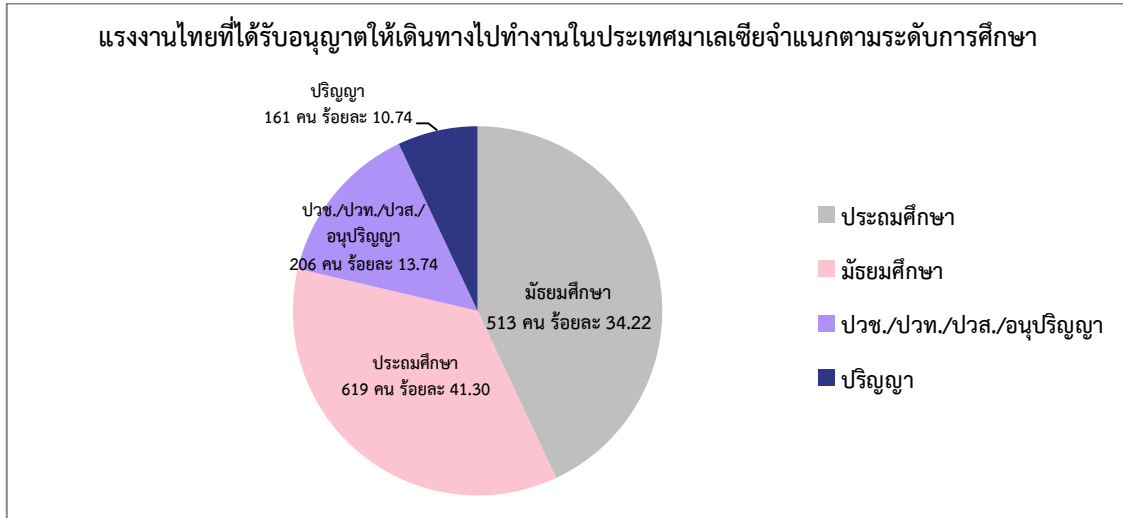

- จำแนกตามวิธีการเดินทาง พบว่า แรงงานไทยเดินทางไปทำงานโดยแจ้งการเดินทางด้วยตนเองมากที่สุด จำนวน 576 คน คิดเป็นร้อยละ 38.43 ของจำนวนแรงงานไทยที่ได้รับอนุญาตให้เดินทางไปทำงานในประเทศมาเลเซียทั้งหมด จำนวน 1,499 คน รองลงมาคือ นายจ้างพาลูกจ้างไปทำงาน จำนวน 561 คน (ร้อยละ 37.42) บริษัทจัดหางานจัดส่ง จำนวน 275 คน (ร้อยละ 18.35) นายจ้างส่งลูกจ้างไปฝึกงาน จำนวน 70 คน (ร้อยละ 4.67) และกรมการจัดหางานจัดส่ง จำนวน 17 คน (ร้อยละ 1.13) ตามลำดับ ดังแผนภูมิที่ 51

แผนภูมิที่ 51 แรงงานไทยที่ได้รับอนุญาตให้เดินทางไปทำงานในประเทศมาเลเซียจำแนกตามวิธีการเดินทาง

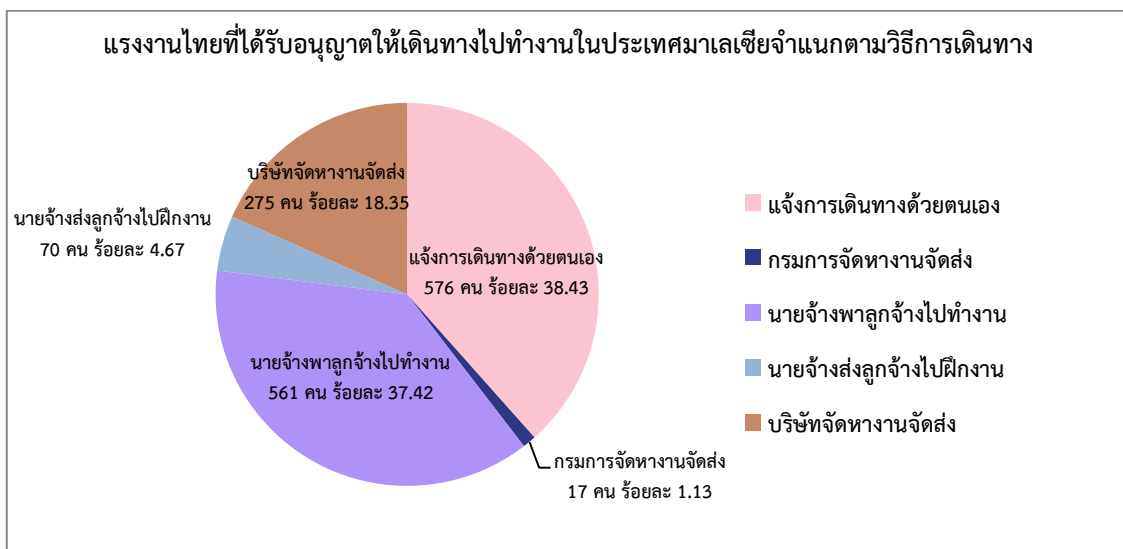

ประเทศสิงคโปร์

ประเทศสิงคโปร์ ในปี พ.ศ. 2558 มีจำนวนแรงงานไทยที่ได้รับอนุญาตให้เดินทางไปทำงาน (ไม่รวม Re-entry) จำนวน 737 คน คิดเป็นร้อยละ 1.06 ของจำนวนแรงงานไทยที่เดินทางไปทำงานต่างประเทศทั้งหมด จำนวน 69,664 คน โดยแยกเป็นเพศชาย จำนวน 639 คน (ร้อยละ 86.70) และเพศหญิง จำนวน 98 คน (ร้อยละ 13.30) สามารถจำแนกรายละเอียดได้ดังนี้ ดังแผนภูมิที่ 52

แผนภูมิที่ 52 แรงงานไทยที่ได้รับอนุญาตเดินทางไปทำงานในประเทศสิงคโปร์จำแนกตามเพศ

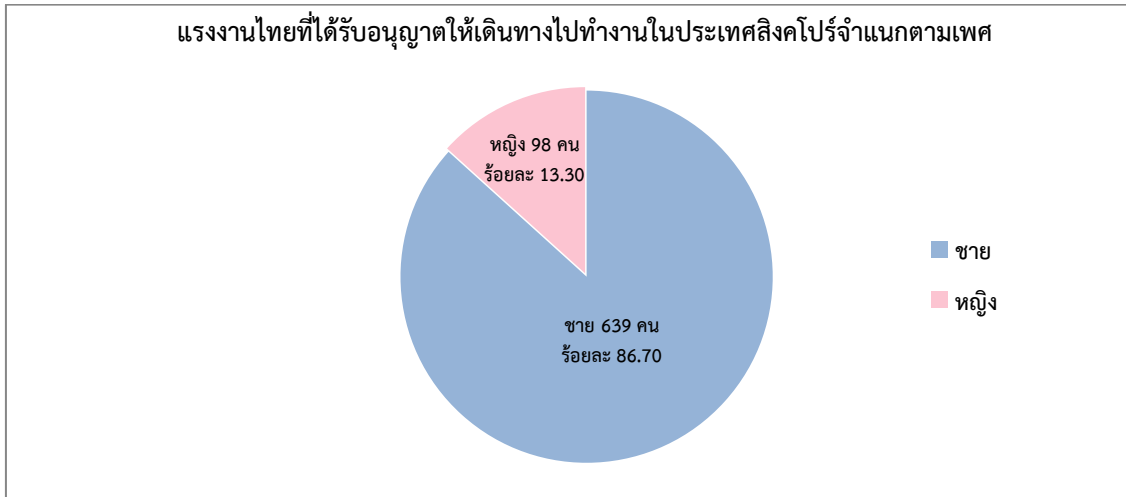

- จำแนกตามภูมิภาค พบว่า ภาคตะวันออกเฉียงเหนือมีแรงงานไทยที่ได้รับอนุญาตให้เดินทางไปทำงานประเทศสิงคโปร์มากที่สุด จำนวน 236 คน คิดเป็นร้อยละ 32.02 ของจำนวนแรงงานไทยที่ได้รับอนุญาตให้เดินทางไปทำงานประเทศสิงคโปร์ทั้งหมด จำนวน 737 คน รองลงมาคือ ภาคเหนือ จำนวน 175 คน (ร้อยละ 23.74) ภาคกลาง จำนวน 120 คน (ร้อยละ 16.30) ภาคใต้ จำนวน 98 คน (ร้อยละ 13.30) ภาคตะวันออก จำนวน 95 คน (ร้อยละ 12.89) และภาคตะวันตก จำนวน 13 คน (ร้อยละ 1.76) ตามลำดับ ดังแผนภูมิที่ 53

แผนภูมิที่ 53 แรงงานไทยที่ได้รับอนุญาตให้เดินทางไปทำงานในประเทศสิงคโปร์จำแนกตามภูมิภาค

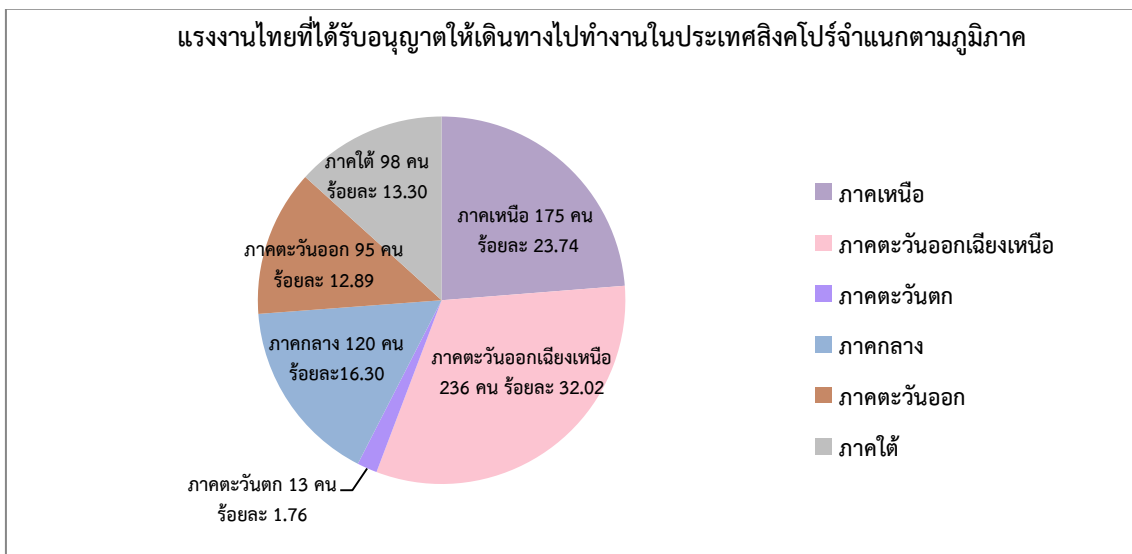

● จำแนกตามรายจังหวัด พบว่า จังหวัดชลบุรีและสงขลาเป็นจังหวัดที่มีแรงงานไทยได้รับอนุญาตให้เดินทางไปทำงานมากที่สุด จำนวน 66 คน คิดเป็นร้อยละ 8.96 ของจำนวนแรงงานไทยที่ได้รับอนุญาตให้เดินทางไปทำงานประเทศสิงคโปร์ทั้งหมด 737 คน รองลงมา คือ กรุงเทพมหานคร จำนวน 58 คน (ร้อยละ 7.87) ขอนแก่น จำนวน 50 คน (ร้อยละ 6.78) อุตรธานี จำนวน 36 คน (ร้อยละ 4.88) และสุโขทัย จำนวน 33 คน (ร้อยละ 4.48) ตามลำดับ ดังแผนภูมิที่ 54

แผนภูมิที่ 54 แรงงานไทยที่ได้รับอนุญาตให้เดินทางไปทำงานในประเทศสิงคโปร์จำแนกตามจังหวัด

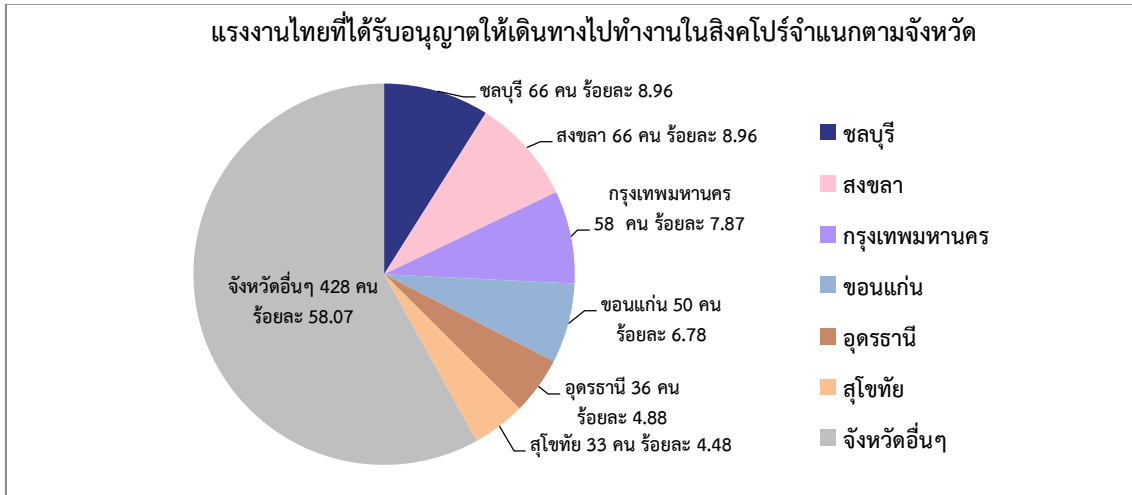

● จำแนกตามสาขาอาชีพ พบว่า แรงงานไทยที่ได้รับอนุญาตให้เดินทางไปทำงานส่วนใหญ่ เป็นสาขาอาชีพผู้ปฏิบัติงานโดยใช้ฝีมือในธุรกิจต่างๆ จำนวน 353 คน คิดเป็นร้อยละ 47.90 ของจำนวนแรงงานไทยที่ได้รับอนุญาตให้เดินทางไปทำงานประเทศสิงคโปร์ทั้งหมด 737 คน รองลงมา คือ พนักงานบริการ พนักงานขายในร้านค้าและตลาด จำนวน 106 คน (ร้อยละ 14.38) ผู้ปฏิบัติงานในโรงงานผู้ควบคุมเครื่องจักร และผู้ปฏิบัติงานด้านการประกอบ จำนวน 100 คน (ร้อยละ 13.57) อาชีพพื้นฐานจำนวน 79 คน (ร้อยละ 10.72) ช่างเทคนิคและผู้ปฏิบัติงานที่เกี่ยวข้อง จำนวน 54 คน (ร้อยละ 7.33) ผู้ประกอบวิชาชีพด้านต่างๆ จำนวน 21 คน (ร้อยละ 2.85) ผู้บัญญัติกฎหมาย ข้าราชการระดับอาวุโส ผู้จัดการ จำนวน 19 คน (ร้อยละ 2.58) ผู้ปฏิบัติงานฝีมือด้านการเกษตรและประมง จำนวน 3 คน (ร้อยละ 0.41) และเสมียน เจ้าหน้าที่ จำนวน 2 คน (ร้อยละ 0.27) ตามลำดับ ดังแผนภูมิที่ 55

แผนภูมิที่ 55 แรงงานไทยที่ได้รับอนุญาตให้เดินทางไปทำงานในประเทศสิงคโปร์จำแนกตามสาขาอาชีพ

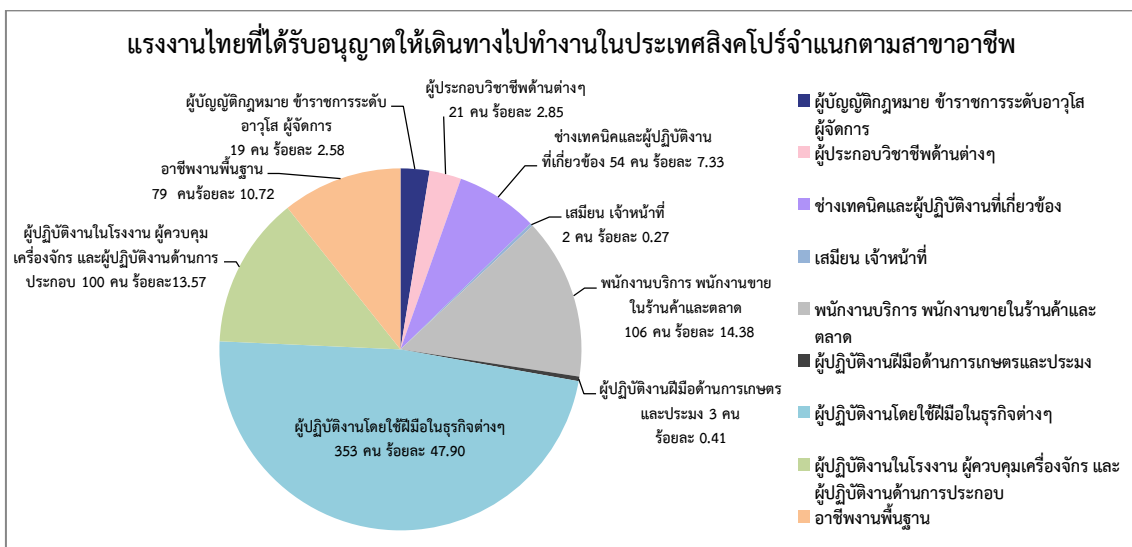

- จำแนกตามระดับการศึกษา พบว่า แรงงานไทยที่ได้รับอนุญาตให้เดินทางไปทำงานจบการศึกษาในระดับมัธยมศึกษา จำนวน 263 คน คิดเป็นร้อยละ 35.70 ของจำนวนแรงงานไทยที่ได้รับอนุญาตให้เดินทางไปทำงานประเทศสิงคโปร์ทั้งหมด 737 คน รองลงมาคือ ประถมศึกษา จำนวน 243 คน (ร้อยละ 32.97) ปริญญา จำนวน 155 คน (ร้อยละ 21.03) และปวช./ปวท./ปวส./อนุปริญญา จำนวน 76 คน (ร้อยละ 10.31) ตามลำดับ ดังแผนภูมิที่ 56

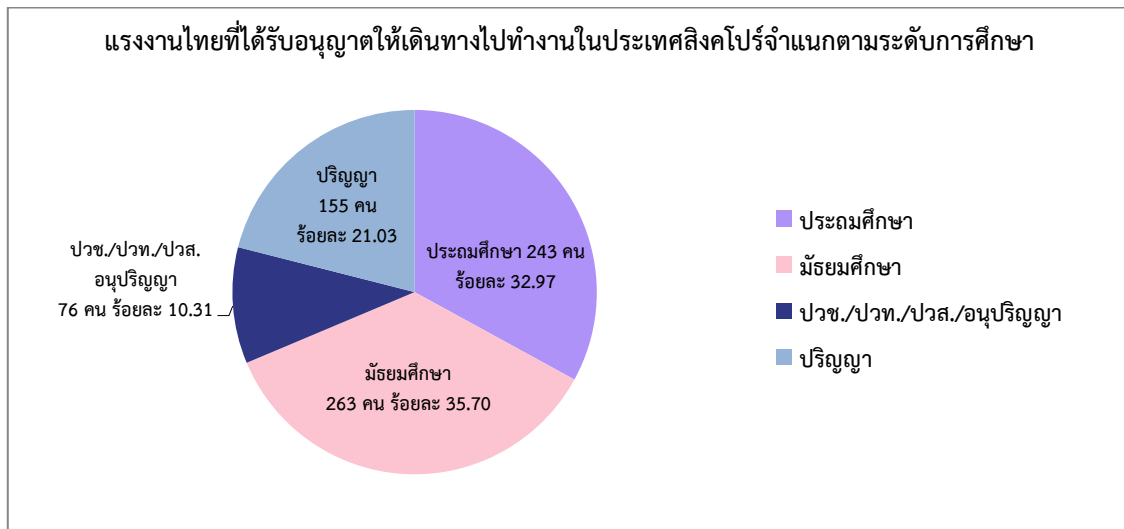

- จำแนกตามวิธีการเดินทาง พบว่า แรงงานไทยเดินทางไปทำงานโดยแจ้งการเดินทางด้วยตนเองมากที่สุด จำนวน 401 คน คิดเป็นร้อยละ 54.40 ของจำนวนแรงงานไทยที่ได้รับอนุญาตให้เดินทางไปทำงานประเทศสิงคโปร์ทั้งหมด 737 คน รองลงมาคือ บริษัทจัดหางานจัดส่ง จำนวน 107 คน (ร้อยละ 14.52) นายจ้างพาลูกจ้างไปทำงาน จำนวน 80 คน (ร้อยละ 10.85) นายจ้างส่งลูกจ้างไปฝึกงาน จำนวน 77 คน (ร้อยละ 10.44) และกรมการจัดหางานจัดส่ง จำนวน 72 คน (ร้อยละ 9.80) ตามลำดับ ดังแผนภูมิที่ 57

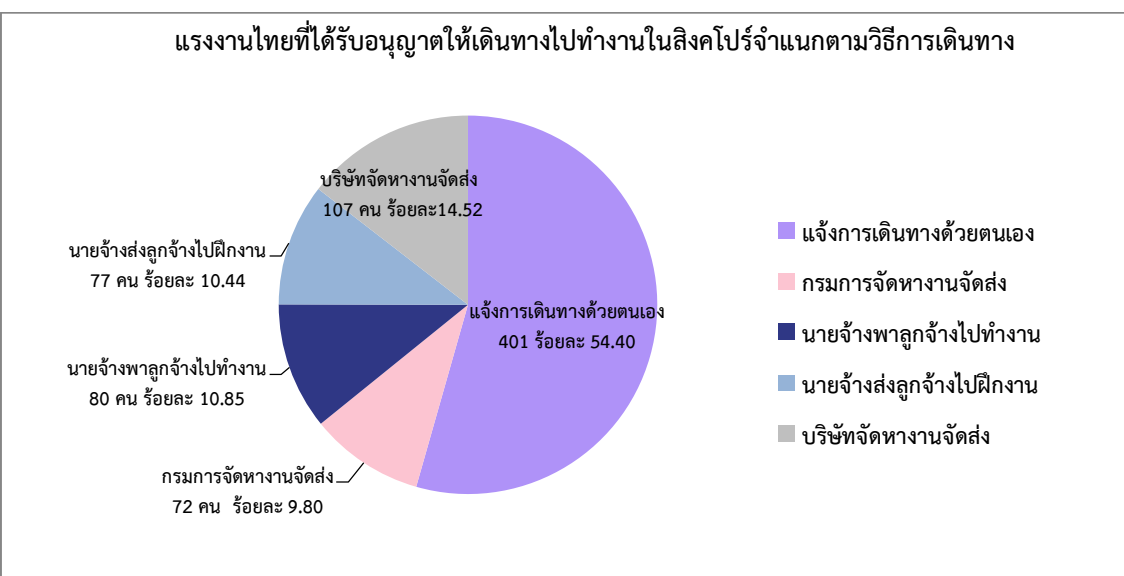

ฮ่องกง

ฮ่องกง ในปี พ.ศ. 2558 มีจำนวนแรงงานไทยที่ได้รับอนุญาตให้เดินทางไปทำงาน(ไม่รวม Re-entry) จำนวน 620 คน คิดเป็นร้อยละ 0.89 ของจำนวนแรงงานไทยที่เดินทางไปทำงานต่างประเทศทั้งหมด จำนวน 69,664 คน โดยแยกเป็นเพศชาย จำนวน 87 คน (ร้อยละ 14.03) และเพศหญิง จำนวน 533 คน (ร้อยละ 85.97) สามารถจำแนกรายละเอียดได้ดังนี้

แผนภูมิที่ 58 แรงงานไทยที่ได้รับอนุญาตให้เดินทางไปทำงานในฮ่องกงจำแนกตามเพศ

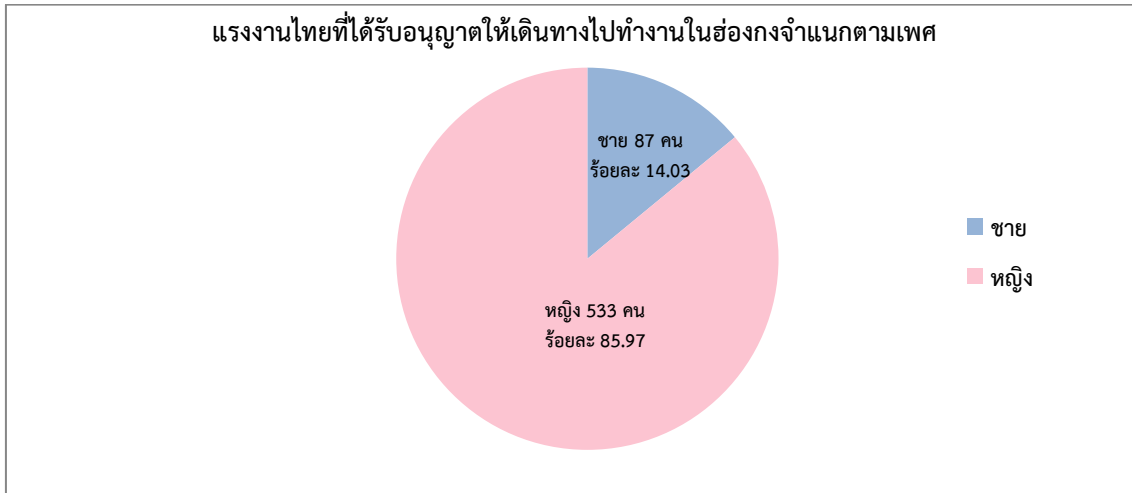

- จำแนกตามภูมิภาค พบว่า ภาคตะวันออกเฉียงเหนือมีแรงงานไทยที่ได้รับอนุญาตให้เดินทางไปทำงานฮ่องกงมากที่สุด จำนวน 361 คน คิดเป็นร้อยละ 58.23 ของจำนวนแรงงานไทยที่ได้รับอนุญาตให้เดินทางไปทำงานฮ่องกงทั้งหมด 620 คน รองลงมาคือ ภาคเหนือ จำนวน 124 คน (ร้อยละ 20.00) ภาคกลาง จำนวน 86 คน (ร้อยละ 13.87) ภาคตะวันตก จำนวน 20 คน (ร้อยละ 3.23) ภาคตะวันออก จำนวน 17 คน (ร้อยละ 2.74) และภาคใต้ จำนวน 12 คน (ร้อยละ 1.94) ตามลำดับดังแผนภูมิที่ 59

แผนภูมิที่ 59 แรงงานไทยที่ได้รับอนุญาตให้เดินทางไปทำงานในฮ่องกงจำแนกตามภูมิภาค

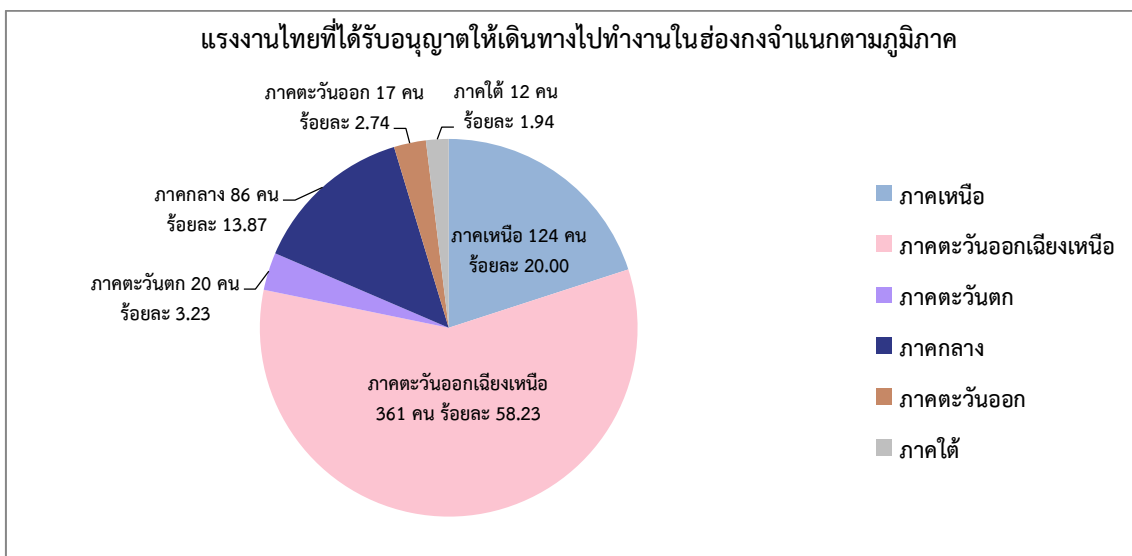

- จำแนกตามรายจังหวัด พบว่า จังหวัดนครราชสีมาเป็นจังหวัดที่มีแรงงานไทยได้รับอนุญาตให้เดินทางไปทำงานมากที่สุด จำนวน 69 คน คิดเป็นร้อยละ 11.13 ของจำนวนแรงงานไทยที่ได้รับอนุญาตให้เดินทางไปทำงานฮ่องกงทั้งหมด 620 คน รองลงมาคือ อุตรธานี จำนวน 53 คน (ร้อยละ 8.55) ขอนแก่น จำนวน 42 คน (ร้อยละ 6.77) กรุงเทพมหานคร จำนวน 39 คน (ร้อยละ 6.29) และบุรีรัมย์ จำนวน 29 คน (ร้อยละ 4.68) ตามลำดับ ดังแผนภูมิที่ 60

แผนภูมิที่ 60 แรงงานไทยที่ได้รับอนุญาตให้เดินทางไปทำงานในฮ่องกงจำแนกตามจังหวัด

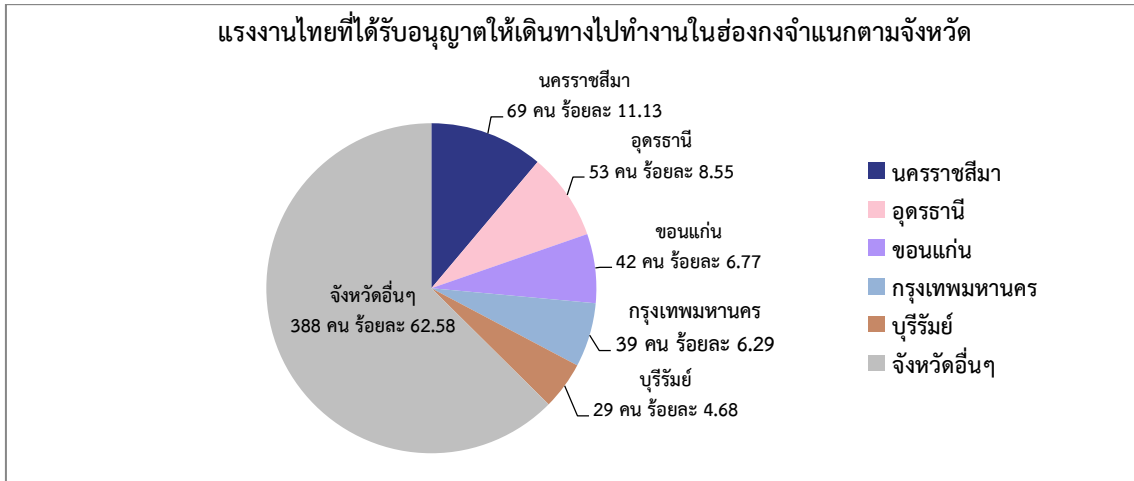

- จำแนกตามสาขาอาชีพ พบว่า แรงงานไทยที่ได้รับอนุญาตให้เดินทางไปทำงานส่วนใหญ่เป็นสาขาอาชีพพนักงานบริการ พนักงานขายในร้านค้าและตลาด จำนวน 448 คน คิดเป็นร้อยละ 72.26 ของจำนวนแรงงานไทยที่ได้รับอนุญาตให้เดินทางไปทำงานฮ่องกงทั้งหมด จำนวน 620 คน รองลงมาคือ อาชีพงานพื้นฐาน จำนวน 89 คน (ร้อยละ 14.35) ผู้ปฏิบัติงานโดยใช้ฝีมือในธุรกิจต่างๆ จำนวน 57 คน (ร้อยละ 9.19) ผู้ปฏิบัติงานในโรงงานประเภทผู้ควบคุมเครื่องจักรและผู้ปฏิบัติงานด้านการประกอบ จำนวน 17 คน (ร้อยละ 2.74) ช่างเทคนิคและผู้ปฏิบัติงานที่เกี่ยวข้อง จำนวน 5 คน (ร้อยละ 0.81) ผู้บัญญัติกฎหมาย ข้าราชการระดับอาวุโส ผู้จัดการ จำนวน 3 คน (ร้อยละ 0.48) และผู้ประกอบวิชาชีพด้านต่างๆ จำนวน 1 คน (ร้อยละ 0.16) ตามลำดับ ดังแผนภูมิที่ 61

แผนภูมิที่ 61 แรงงานไทยที่ได้รับอนุญาตให้เดินทางไปทำงานในฮ่องกงจำแนกตามสาขาอาชีพ

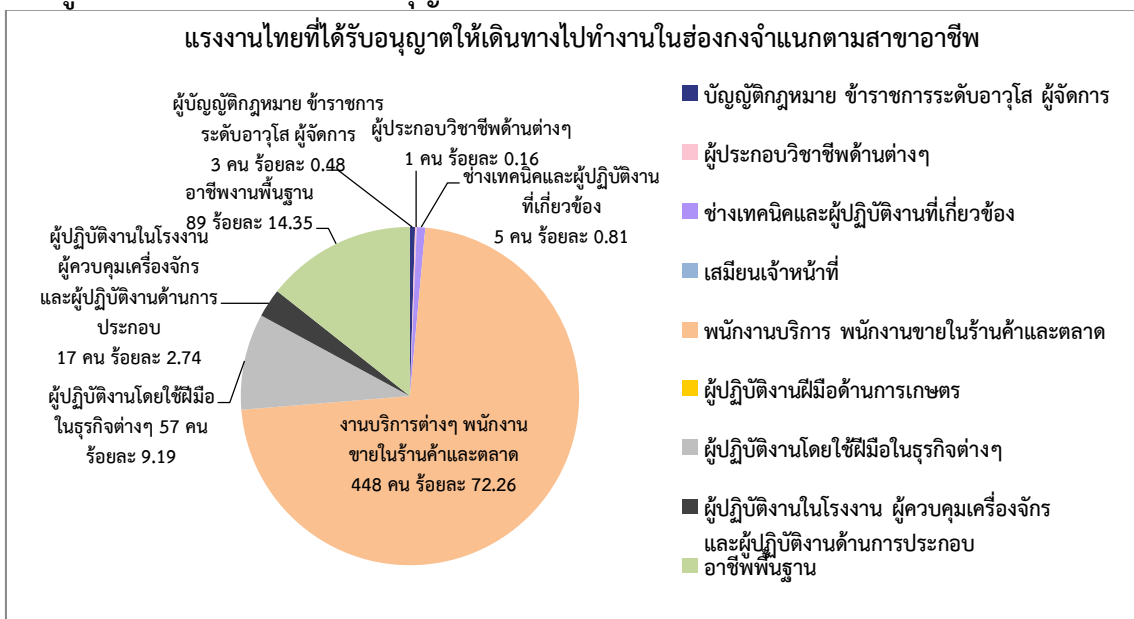

- จำแนกตามระดับการศึกษา พบว่า แรงงานไทยที่ได้รับอนุญาตให้เดินทางไปทำงาน จบการศึกษาระดับประถมศึกษามากที่สุด จำนวน 324 คน คิดเป็นร้อยละ 52.26 ของจำนวนแรงงานไทยที่ได้รับอนุญาตให้เดินทางไปทำงานฮ่องกงทั้งหมด 620 คน รองลงมาคือ มัธยมศึกษา จำนวน 211 คน (ร้อยละ 34.03) ปวช./ปวท./ปวส./อนุปริญญา จำนวน 51 คน (ร้อยละ 8.23) และปริญญา จำนวน 34 คน (ร้อยละ 5.48) ตามลำดับ ดังแผนภูมิที่ 62

แผนภูมิที่ 62 แรงงานไทยที่ได้รับอนุญาตให้เดินทางไปทำงานในฮ่องกงจำแนกตามระดับการศึกษา

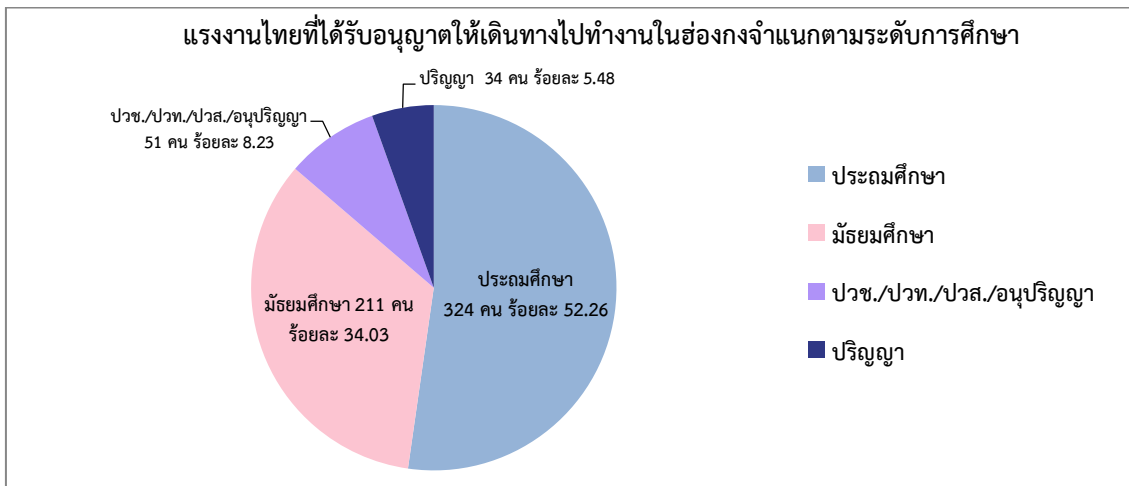

- จำแนกตามวิธีการเดินทาง พบว่า แรงงานไทยเดินทางไปทำงานโดยแจ้งการเดินทางด้วยตนเองมากที่สุด จำนวน 526 คน คิดเป็นร้อยละ 84.84 ของจำนวนแรงงานไทยที่ได้รับอนุญาตให้เดินทางไปทำงานในฮ่องกงทั้งหมด 620 คน และบริษัทจัดหางานจัดส่ง จำนวน 94 คน (ร้อยละ 15.16) ตามลำดับ ดังแผนภูมิที่ 63

แผนภูมิที่ 63 แรงงานไทยที่ได้รับอนุญาตให้เดินทางไปทำงานในฮ่องกงจำแนกตามวิธีการเดินทาง

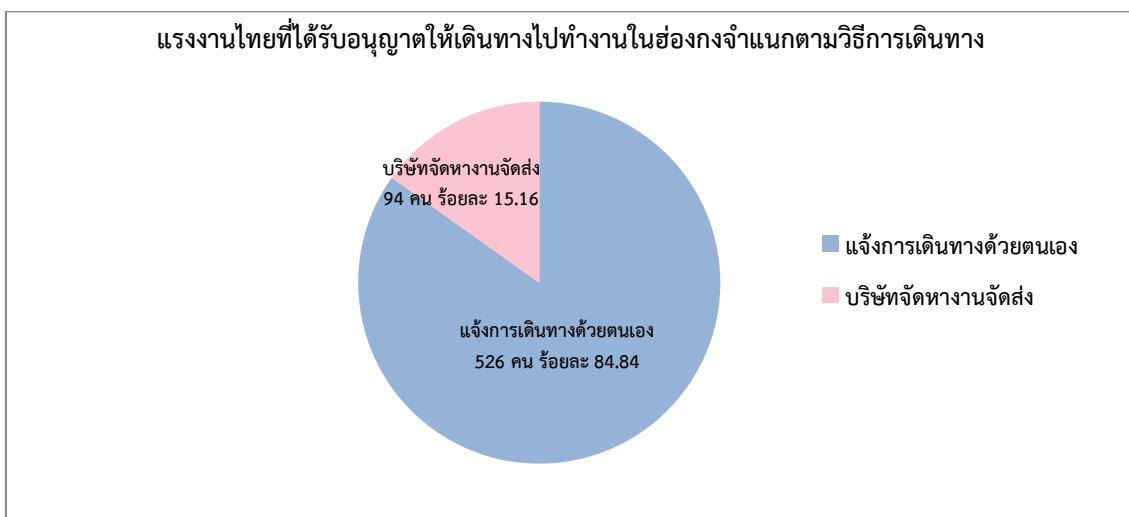

ประเทศบรูไนดารุสซาลาม

ประเทศบรูไนดารุสซาลาม ในปี พ.ศ. 2558 มีจำนวนแรงงานไทยได้รับอนุญาตให้เดินทางไปทำงาน (ไม่รวม Re-entry) จำนวน 453 คน คิดเป็นร้อยละ 0.65 ของจำนวนแรงงานไทยที่เดินทางไปทำงานต่างประเทศทั้งหมด 69,664 คน โดยแยกเป็นเพศชาย จำนวน 388 คน (ร้อยละ 85.65) และเพศหญิง จำนวน 65 คน (ร้อยละ 14.35) สามารถจำแนกรายละเอียดได้ดังนี้

แผนภูมิที่ 64 แรงงานไทยที่ได้รับอนุญาตให้เดินทางไปทำงานในประเทศบรูไนดารุสซาลามจำแนกตามเพศ

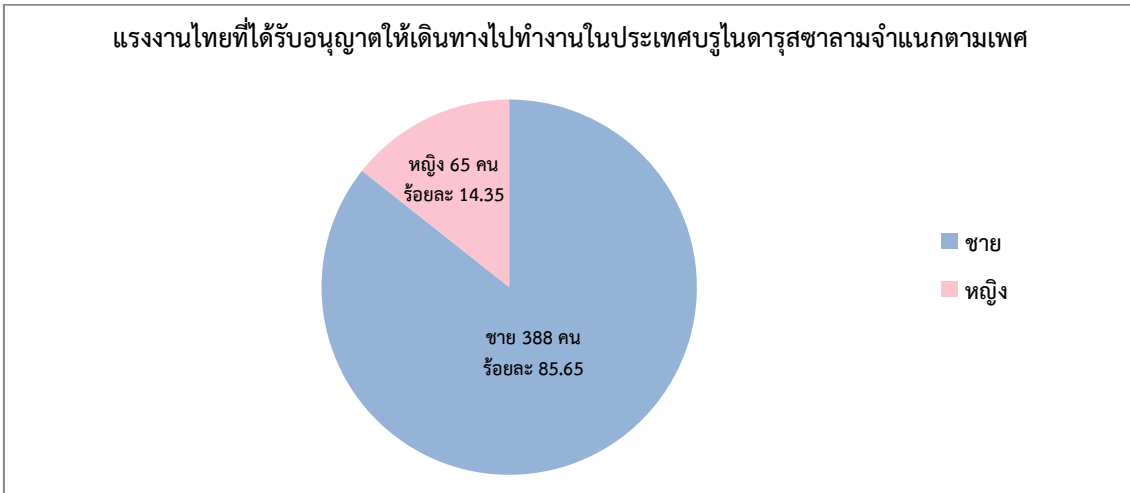

- จำแนกตามภูมิภาค พบว่า ภาคตะวันออกเฉียงเหนือมีแรงงานไทยที่ได้รับอนุญาตให้เดินทางไปทำงานประเทศบรูไนดารุสซาลามมากที่สุด จำนวน 234 คน คิดเป็นร้อยละ 51.66 ของจำนวนแรงงานไทยที่ได้รับอนุญาตให้เดินทางไปทำงานประเทศบรูไนทั้งหมด 453 คน รองลงมาคือ ภาคเหนือ จำนวน 111 คน (ร้อยละ 24.50) ภาคกลาง จำนวน 33 คน (ร้อยละ 7.28) ส่วนภาคตะวันตก และภาคใต้ มีจำนวนเท่ากันคือ 27 คน (ร้อยละ 5.96) และภาคตะวันออก จำนวน 21 คน (ร้อยละ 4.64) ตามลำดับ ดังแผนภูมิที่ 65

แผนภูมิที่ 65 แรงงานไทยที่ได้รับอนุญาตให้เดินทางไปทำงานในประเทศบรูไนดารุสซาลามจำแนกตามภูมิภาค

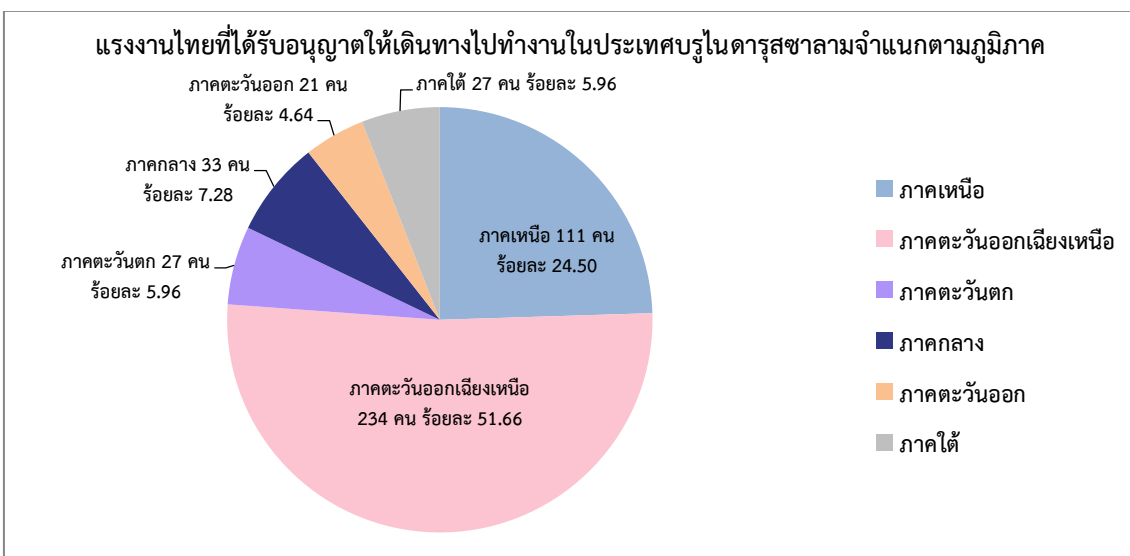

- จำแนกตามรายจังหวัด พบว่า จังหวัดอุดรธานีเป็นจังหวัดที่มีแรงงานไทยได้รับอนุญาตให้เดินทางไปทำงานมากที่สุด จำนวน 48 คน คิดเป็นร้อยละ 10.60 ของจำนวนแรงงานไทยที่ได้รับอนุญาตให้เดินทางไปทำงานประเทศบรูไนดารุสซาลามทั้งหมด 453 คน รองลงมาคือ นครราชสีมา จำนวน 34 คน (ร้อยละ 7.51) ขอนแก่น จำนวน 32 คน (ร้อยละ 7.06) ส่วนนครพนมและลำปางมีจำนวนเท่ากันคือ 21 คน (ร้อยละ 4.64) และราชบุรี จำนวน 20 คน (ร้อยละ 4.42) ตามลำดับ ดังแผนภูมิที่ 66

แผนภูมิที่ 66 แรงงานไทยที่ได้รับอนุญาตให้เดินทางไปทำงานในประเทศบรูไนดารุสซาลามจำแนกตามจังหวัด

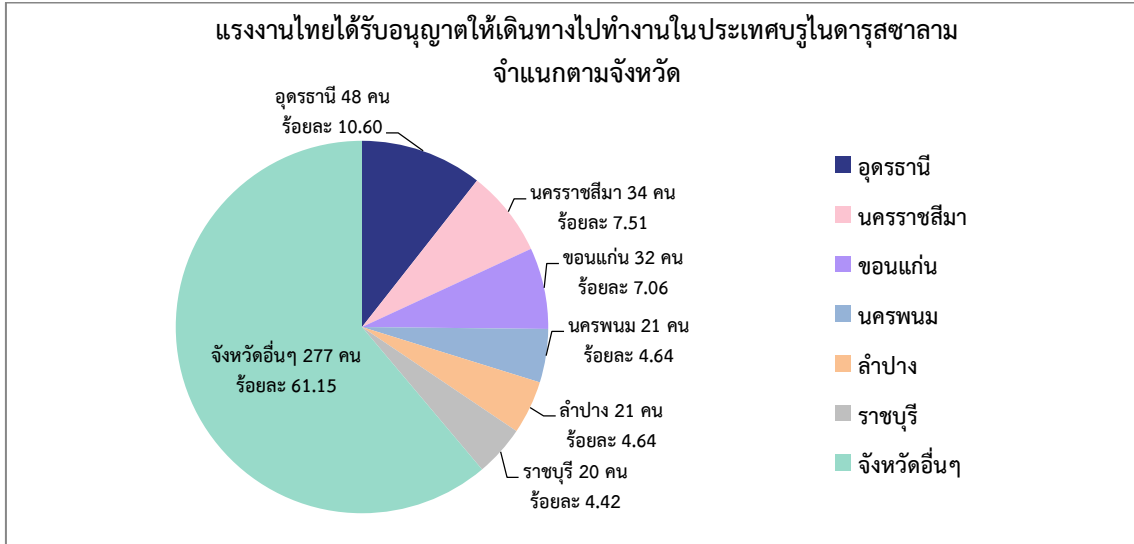

- จำแนกตามสาขาอาชีพ พบว่า แรงงานไทยที่ได้รับอนุญาตให้เดินทางไปทำงานส่วนใหญ่เป็นสาขาผู้ปฏิบัติงานโดยใช้ฝีมือในธุรกิจต่างๆ จำนวน 183 คน คิดเป็นร้อยละ 40.40 ของจำนวนแรงงานไทยที่ได้รับอนุญาตให้เดินทางไปทำงานประเทศบรูไนดารุสซาลามทั้งหมด 453 คน รองลงมาคือ อาชีพพื้นฐาน จำนวน 67 คน (ร้อยละ 14.79) ช่างเทคนิคและผู้ปฏิบัติงานที่เกี่ยวข้อง จำนวน 66 คน (ร้อยละ 14.57) ผู้ปฏิบัติงานในโรงงาน ผู้ควบคุมเครื่องจักร และผู้ปฏิบัติงานด้านการประกอบ จำนวน 61 คน (ร้อยละ 13.47) พนักงานบริการ พนักงานขายในร้านค้า และตลาด จำนวน 53 คน (ร้อยละ 11.70) ผู้ประกอบวิชาชีพด้านต่างๆ จำนวน 11 คน (ร้อยละ 2.43) ผู้บัญญัติกฎหมาย ข้าราชการระดับอาวุโส ผู้จัดการ จำนวน 6 คน (ร้อยละ 1.32) ผู้ปฏิบัติงานฝีมือด้านการเกษตรและประมง จำนวน 5 คน (ร้อยละ 1.10) เสมียน เจ้าหน้าที่ จำนวน 1 คน (ร้อยละ 0.22) ตามลำดับ ดังแผนภูมิที่ 67

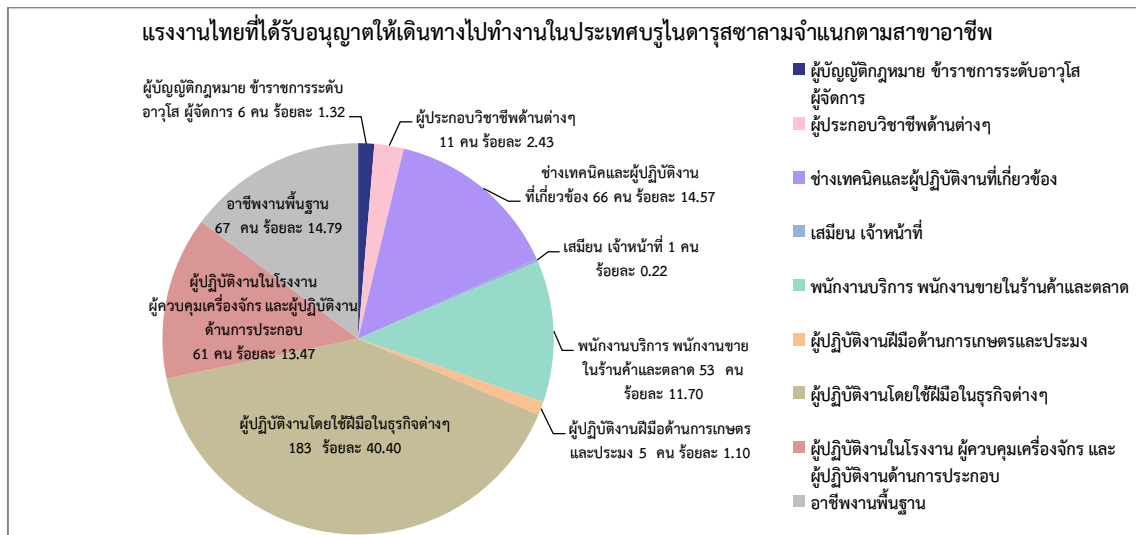

- จำแนกตามระดับการศึกษา พบว่า แรงงานไทยที่ได้รับอนุญาตให้เดินทางไปทำงาน จบการศึกษาระดับมัธยมศึกษามากที่สุด จำนวน 179 คน คิดเป็นร้อยละ 39.52 ของจำนวนแรงงานไทยที่ได้รับอนุญาตให้เดินทางไปทำงานประเทศบรูไนดารุสซาลามทั้งหมด 453 คน รองลงมาคือ ประถมศึกษา จำนวน 166 คน (ร้อยละ 36.64) ปวช./ปวท./ปวส./อนุปริญญา จำนวน 62 คน (ร้อยละ 13.69) และปริญญา จำนวน 46 คน (ร้อยละ 10.15) ตามลำดับ ดังแผนภูมิที่ 68

แผนภูมิที่ 68 แรงงานไทยที่ได้รับอนุญาตให้เดินทางไปทำงานในประเทศบรูไนดารุสซาลามจำแนกตามระดับการศึกษา

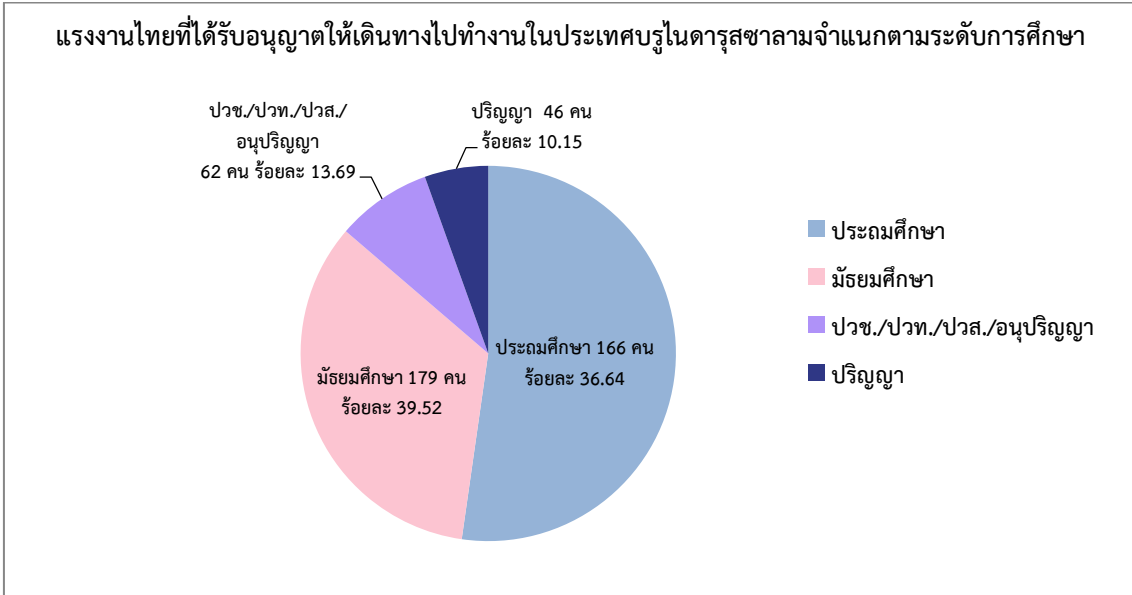

- จำแนกตามวิธีการเดินทาง พบว่า แรงงานไทยเดินทางไปทำงานโดยแจ้งการเดินทางด้วยตนเองมากที่สุด จำนวน 335 คน คิดเป็นร้อยละ 73.95 ของจำนวนแรงงานไทยที่ได้รับอนุญาตให้เดินทางไปทำงานในประเทศบรูไนดารุสซาลามทั้งหมด 453 คน รองลงมาคือ บริษัทจัดหางานจัดส่ง จำนวน 69 คน (ร้อยละ 15.23) นายจ้างพาลูกจ้างไปทำงาน จำนวน 48 คน (ร้อยละ 10.60) และกรมการจัดหางานจัดส่ง จำนวน 1 คน (ร้อยละ 0.22) ตามลำดับ ดังแผนภูมิที่ 69

แผนภูมิที่ 69 แรงงานไทยที่ได้รับอนุญาตให้เดินทางไปทำงานในประเทศบรูไนดารุสซาลามจำแนกตามวิธีการเดินทาง

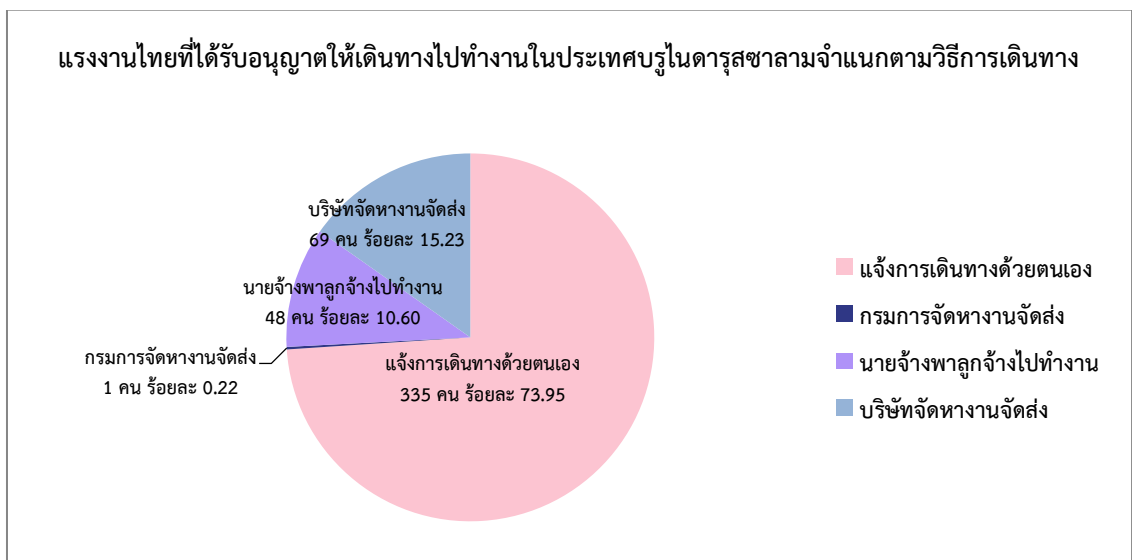

มาเก่า

มาเก่า ในปี พ.ศ. 2558 มีจำนวนแรงงานไทยที่ได้รับอนุญาตให้เดินทางไปทำงาน (ไม่รวม Re-entry) จำนวน 57 คน คิดเป็นร้อยละ 0.08 ของจำนวนแรงงานไทยที่เดินทางไปทำงานต่างประเทศทั้งหมด 69,664 คน โดยแยกเป็นเพศชาย จำนวน 21 คน (ร้อยละ 36.84) และเพศหญิง จำนวน 36 คน (ร้อยละ 63.16) สามารถจำแนกรายละเอียดได้ดังนี้

แผนภูมิที่ 70 แรงงานไทยที่ได้รับอนุญาตให้เดินทางไปทำงานในมาเก่าจำแนกตามเพศ

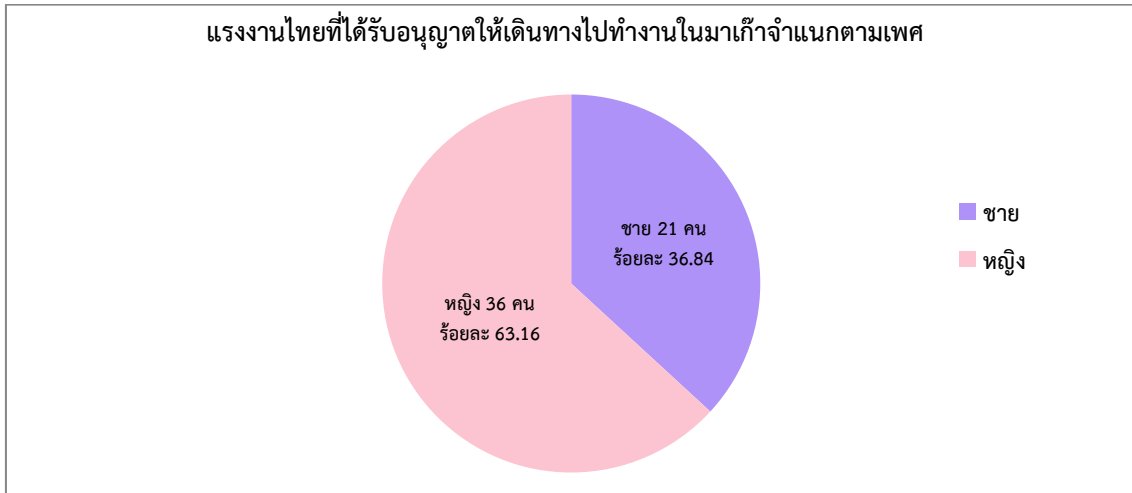

- จำแนกตามภูมิภาค พบว่า ภาคเหนือมีแรงงานไทยที่ได้รับอนุญาตให้เดินทางไปทำงานในมาเก่ามากที่สุด จำนวน 18 คน คิดเป็นร้อยละ 31.58 ของจำนวนแรงงานไทยที่ได้รับอนุญาตให้เดินทางไปทำงานมาเก่าทั้งหมด 57 คน รองลงมาคือ ภาคกลาง จำนวน 16 คน (ร้อยละ 28.07) ภาคตะวันออกเฉียงเหนือ จำนวน 13 คน (ร้อยละ 22.81) ภาคใต้ จำนวน 6 คน (ร้อยละ 10.53) ภาคตะวันออก จำนวน 3 คน (ร้อยละ 5.26) และภาคตะวันตก จำนวน 1 คน (ร้อยละ 1.75) ตามลำดับดังแผนภูมิที่ 71

แผนภูมิที่ 71 แรงงานไทยที่ได้รับอนุญาตให้เดินทางไปทำงานในมาเก่าจำแนกตามภูมิภาค

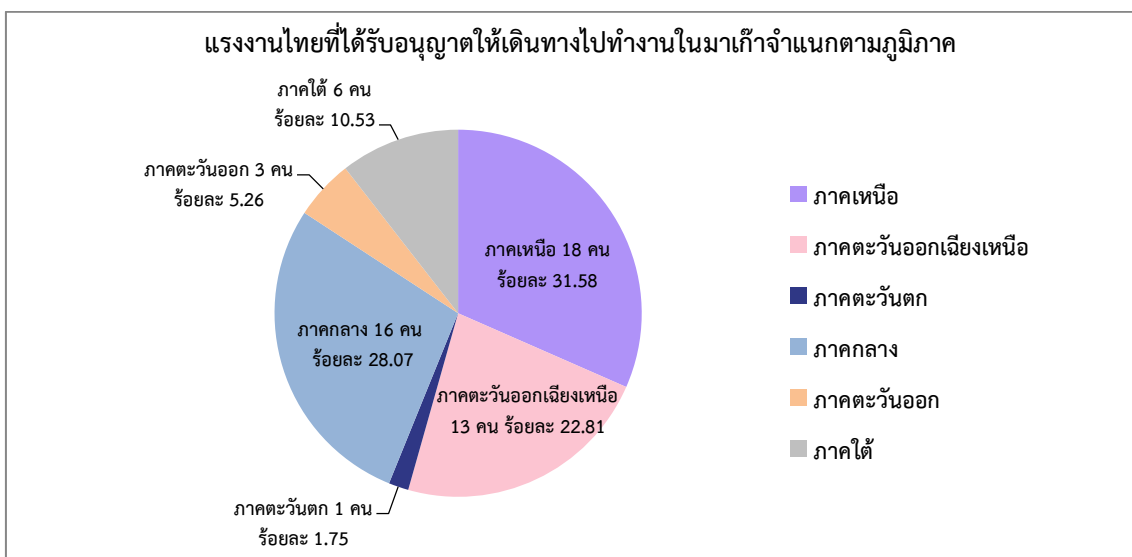

● จำแนกตามรายจังหวัด พบว่า กรุงเทพมหานครเป็นจังหวัดที่มีแรงงานไทยได้รับอนุญาตให้เดินทางไปทำงานมากที่สุด จำนวน 10 คน คิดเป็นร้อยละ 17.54 ของจำนวนแรงงานไทยที่ได้รับอนุญาตให้เดินทางไปทำงานมาเก๊าทั้งหมด 57 คน รองลงมาคือ เชียงใหม่ จำนวน 9 คน (ร้อยละ 15.79) เชียงราย จำนวน 8 คน (ร้อยละ 14.04) ภูเก็ต จำนวน 6 คน (ร้อยละ 10.53) ส่วนนครราชสีมา และปทุมธานีมีจำนวนเท่ากันคือ 3 คน (ร้อยละ 5.26) ตามลำดับ ดังแผนภูมิที่ 72

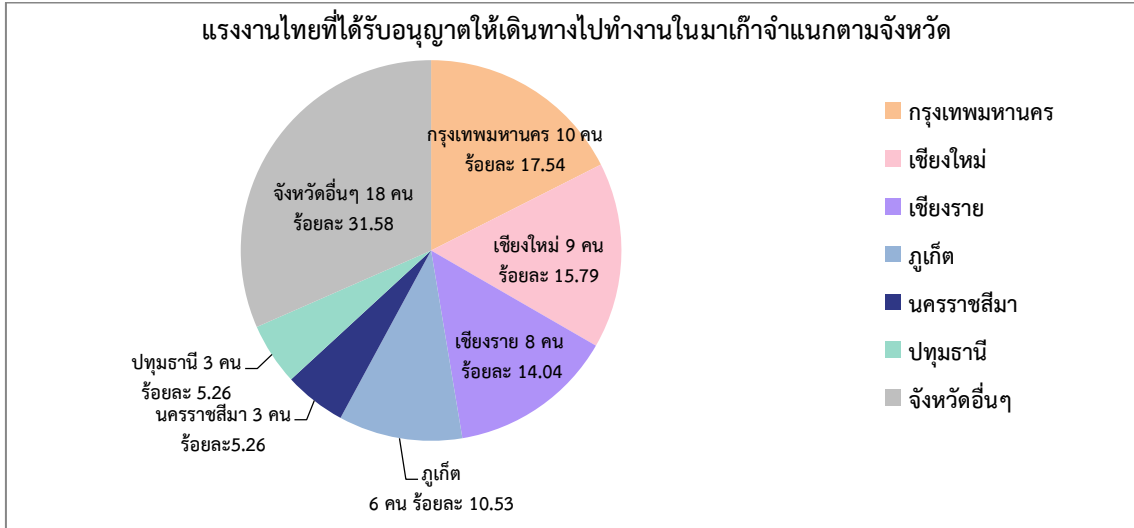

● จำแนกตามสาขาอาชีพ พบว่า แรงงานไทยที่ได้รับอนุญาตให้เดินทางไปทำงานส่วนใหญ่เป็นสาขาอาชีพพนักงานบริการ พนักงานขายในร้านค้าและตลาด จำนวน 26 คน คิดเป็นร้อยละ 45.61 ของจำนวนแรงงานไทยที่ได้รับอนุญาตให้เดินทางไปทำงานมาเก๊าทั้งหมด 57 คน รองลงมาคือช่างเทคนิคและผู้ปฏิบัติงานที่เกี่ยวข้อง จำนวน 14 คน (ร้อยละ 24.56) ผู้ปฏิบัติงานในโรงงานผู้ควบคุมเครื่องจักรและผู้ปฏิบัติงานด้านการประกอบ จำนวน 8 คน (ร้อยละ 14.04) ผู้ประกอบวิชาชีพด้านต่างๆ จำนวน 4 คน (ร้อยละ 7.02) ส่วนอาชีพพื้นฐานและผู้บัญญัติกฎหมายข้าราชการระดับอาวุโส ผู้จัดการมีจำนวนเท่ากันคือ 2 คน (ร้อยละ 3.51) ผู้ปฏิบัติงานโดยใช้ฝีมือในธุรกิจต่างๆ จำนวน 1 คน (ร้อยละ 1.75) ตามลำดับ ดังแผนภูมิที่ 73

แผนภูมิที่ 73 แรงงานไทยที่ได้รับอนุญาตให้เดินทางไปทำงานในมาเก๊าจำแนกตามสาขาอาชีพ

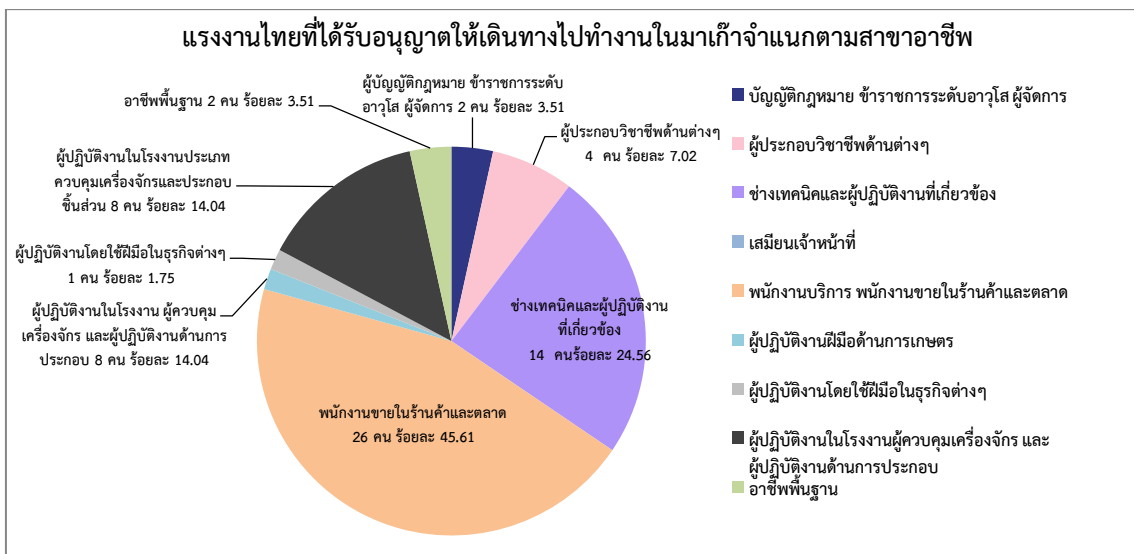

- จำแนกตามระดับการศึกษา พบว่า แรงงานไทยที่ได้รับอนุญาตให้เดินทางไปทำงาน จบการศึกษาระดับปริญญามากที่สุด จำนวน 24 คน คิดเป็นร้อยละ 42.11 ของจำนวนแรงงานไทยที่ได้รับอนุญาตให้เดินทางไปทำงานมาทั้งหมด 57 คน รองลงมาคือ มัธยมศึกษา จำนวน 23 คน (ร้อยละ 40.35) ประถมศึกษา จำนวน 7 คน (ร้อยละ 12.28) และปวช./ปวท./ปวส./อนุปริญญา จำนวน 3 คน (ร้อยละ 5.26) ตามลำดับ ดังแผนภูมิที่ 74
- แผนภูมิที่ 74 แรงงานไทยที่ได้รับอนุญาตให้เดินทางไปทำงานในมาเก๊าจำแนกตามระดับการศึกษา

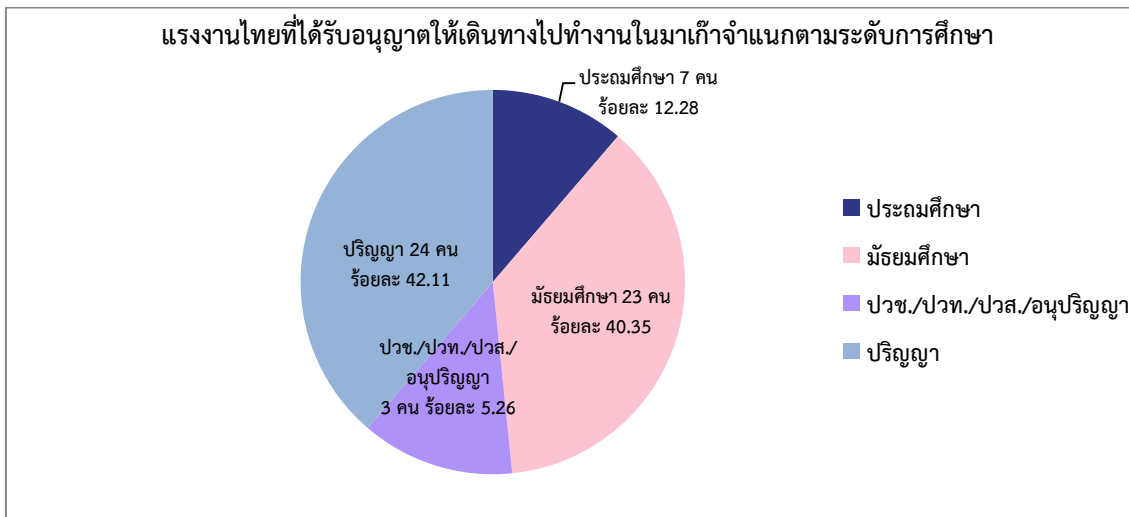

- จำแนกตามวิธีการเดินทาง พบว่า แรงงานไทยเดินทางไปทำงานโดยแจ้งการเดินทางด้วยตนเองมากที่สุด จำนวน 32 คน คิดเป็นร้อยละ 56.14 ของจำนวนแรงงานไทยที่ได้รับอนุญาตให้เดินทางไปทำงานมาทั้งหมด 57 คน รองลงมาคือ บริษัทจัดหางานจัดส่ง จำนวน 22 คน (ร้อยละ 38.60) และกรมการจัดหางานจัดส่ง จำนวน 3 คน (ร้อยละ 5.26) ตามลำดับ ดังแผนภูมิที่ 75
- แผนภูมิที่ 75 แรงงานไทยที่ได้รับอนุญาตให้เดินทางไปทำงานในมาเก๊าจำแนกตามวิธีการเดินทาง

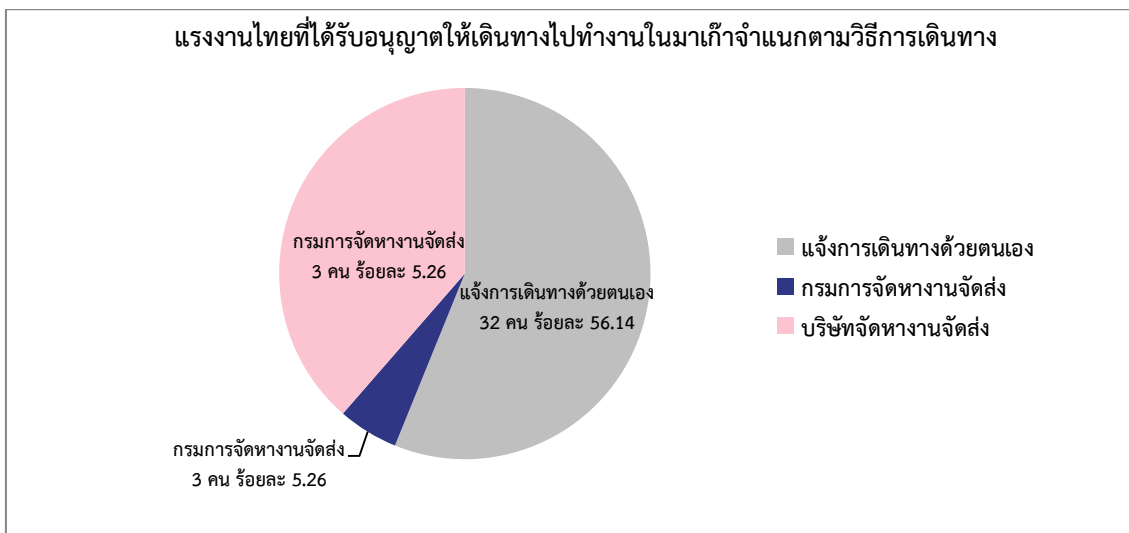

2. สถิติการจัดส่งแรงงานไทยในภูมิภาคยุโรป

ในปี พ.ศ. 2558 มีแรงงานไทยที่ได้รับอนุญาตให้เดินทางไปทำงานในภูมิภาคยุโรป เป็นจำนวน 11,052 คน คิดเป็นร้อยละ 15.86 ของจำนวนแรงงานไทยที่ได้รับอนุญาตให้เดินทางไปทำงานในต่างประเทศทั้งหมดจำนวน 69,664 คน แยกเป็นเพศชาย จำนวน 8,693 คน (ร้อยละ 78.66) เพศหญิง จำนวน 2,359 คน (ร้อยละ 21.34) ส่วนใหญ่ได้รับอนุญาตให้เดินทางไปทำงานในประเทศสวีเดน จำนวน 4,150 คน (ร้อยละ 37.59) รองลงมาคือ ฟินแลนด์ จำนวน 3,761 คน (ร้อยละ 34.03) เดนมาร์ก จำนวน 844 คน (ร้อยละ 7.64) รัสเซีย จำนวน 776 คน (ร้อยละ 7.02) และนอร์เวย์ จำนวน 319 คน (ร้อยละ 2.89) ตามลำดับ

วิธีการเดินทางไปทำงานของแรงงานไทยในภูมิภาคยุโรป พบว่าเดินทางโดยแจ้งการเดินทางด้วยตนเองมากที่สุด จำนวน 5,463 คน คิดเป็นร้อยละ 49.43 ของจำนวนแรงงานไทยที่ได้รับอนุญาตให้เดินทางไปทำงานในภูมิภาคยุโรปทั้งหมด 11,052 คน รองลงมาคือ นายจ้างพาลูกจ้างไปทำงาน จำนวน 5,209 คน (ร้อยละ 47.13) บริษัทจัดหางานจัดส่ง จำนวน 249 คน (ร้อยละ 2.25) และนายจ้างพาลูกจ้างไปฝึกงาน จำนวน 131 คน (ร้อยละ 1.19) ตามลำดับ

การเดินทางไปทำงานในภูมิภาคยุโรปของแรงงานไทยเมื่อเปรียบเทียบกับปี พ.ศ.2557 พบว่ามีจำนวนเพิ่มขึ้น จำนวน 2,530 คน คิดเป็นร้อยละ 29.69

ประเทศสวีเดน

ประเทศสวีเดน ในปี พ.ศ.2558 มีจำนวนแรงงานไทยที่ได้รับอนุญาตให้เดินทางไปทำงาน (ไม่รวม Re-entry) จำนวน 4,150 คน คิดเป็นร้อยละ 5.96 ของจำนวนแรงงานไทยที่ได้รับอนุญาตให้เดินทางไปทำงานในต่างประเทศทั้งหมด จำนวน 69,664 คน โดยแยกเป็นเพศชาย จำนวน 3,829 คน (ร้อยละ 92.27) และเพศหญิง จำนวน 321 คน (ร้อยละ 7.73) สามารถจำแนกรายละเอียดได้ดังนี้

แผนภูมิที่ 76 แรงงานไทยที่ได้รับอนุญาตให้เดินทางไปทำงานในประเทศสวีเดนจำแนกตามเพศ

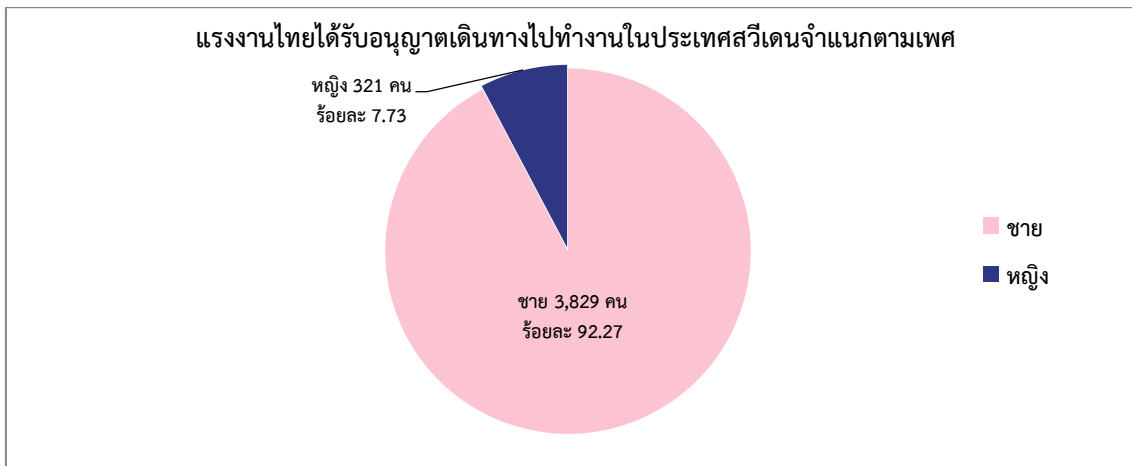

● จำแนกตามภูมิภาค พบว่าภาคตะวันออกเฉียงเหนือมีแรงงานไทยที่ได้รับอนุญาตให้เดินทางไปทำงานในประเทศสวีเดนมากที่สุด จำนวน 4,041 คน คิดเป็นร้อยละ 97.37 ของจำนวนแรงงานไทยที่ได้รับอนุญาตให้เดินทางไปทำงานในประเทศสวีเดนทั้งหมด 4,150 คน รองลงมาคือภาคเหนือ จำนวน 62 คน (ร้อยละ 1.49) ภาคกลาง จำนวน 23 คน (ร้อยละ 0.55) ภาคตะวันตก และภาคตะวันออกมีจำนวนเท่ากัน คือ 11 คน (ร้อยละ 0.27) และภาคใต้ จำนวน 2 คน (ร้อยละ 0.05) ตามลำดับ ดังแผนภูมิที่ 77

แผนภูมิที่ 77 แรงงานไทยที่ได้รับอนุญาตให้เดินทางไปทำงานในประเทศสวีเดนจำแนกตามภูมิภาค

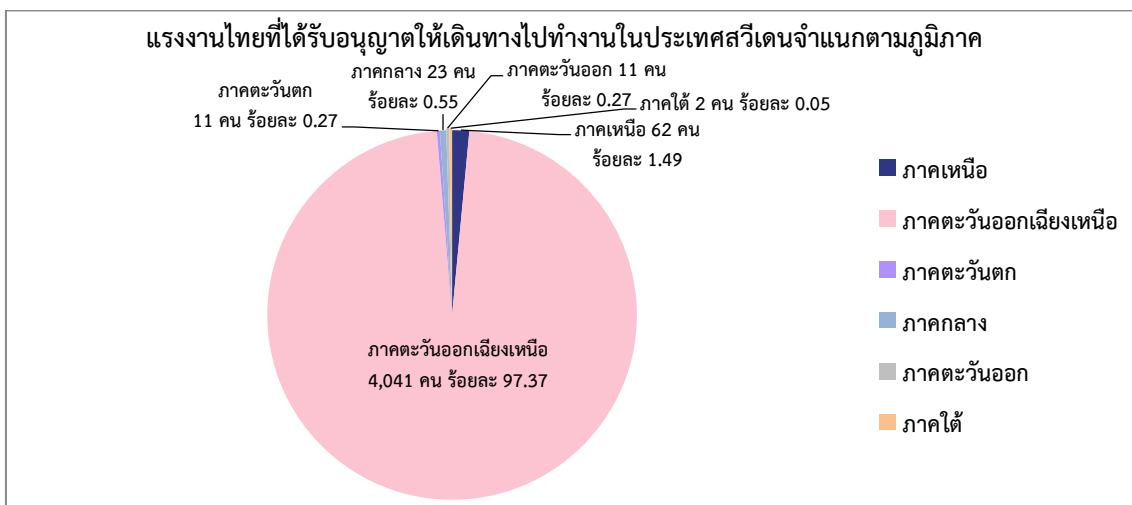

● จำแนกตามรายจังหวัด พบว่า จังหวัดชัยภูมิเป็นจังหวัดที่มีแรงงานไทยได้รับอนุญาตให้เดินทางไปทำงานมากที่สุด จำนวน 2,457 คน คิดเป็นร้อยละ 59.20 ของจำนวนแรงงานไทยที่ได้รับอนุญาตให้เดินทางไปทำงานในประเทศสวีเดนทั้งหมด จำนวน 4,150 คน รองลงมาคือ อุดรธานี จำนวน 456 คน (ร้อยละ 10.99) ขอนแก่น จำนวน 311 คน (ร้อยละ 7.49) นครราชสีมา จำนวน 201 คน (ร้อยละ 4.84) และหนองบัวลำภู จำนวน 149 คน (ร้อยละ 3.59) ตามลำดับ ดังแผนภูมิที่ 78

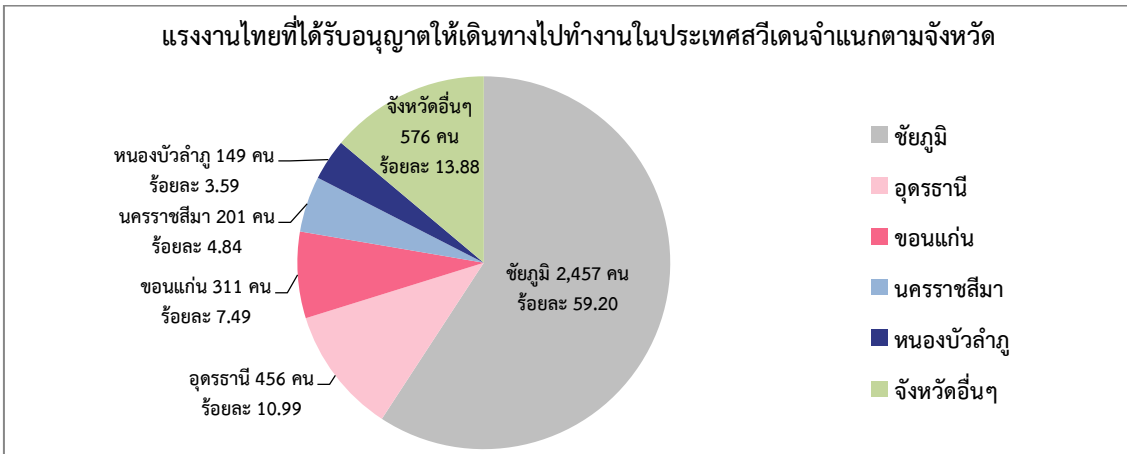

● จำแนกตามสาขาอาชีพ พบว่า แรงงานไทยที่ได้รับอนุญาตให้เดินทางไปทำงานส่วนใหญ่เป็นสาขาอาชีพผู้ปฏิบัติงานฝีมือด้านการเกษตรและประมง จำนวน 3,945 คน คิดเป็นร้อยละ 95.06 ของจำนวนแรงงานไทยที่ได้รับอนุญาตให้เดินทางไปทำงานในประเทศสวีเดนทั้งหมด 4,150 คน รองลงมาคือ พนักงานบริการ พนักงานขายในร้านค้าและตลาด จำนวน 89 คน (ร้อยละ 2.14) ผู้ปฏิบัติงานโดยใช้ฝีมือในธุรกิจต่าง ๆ จำนวน 57 คน (ร้อยละ 1.37) เสมียน เจ้าหน้าที่ จำนวน 29 คน (ร้อยละ 0.70) อาชีพพื้นฐาน จำนวน 19 คน (ร้อยละ 0.46) ผู้ปฏิบัติงานในโรงงาน ผู้ควบคุมเครื่องจักร และผู้ปฏิบัติงานด้านการประกอบ จำนวน 8 คน (ร้อยละ 0.19) ผู้ประกอบวิชาชีพด้านต่าง ๆ จำนวน 2 คน (ร้อยละ 0.05) และผู้บัญญัติกฎหมาย ข้าราชการระดับอาวุโส ผู้จัดการ จำนวน 1 คน (ร้อยละ 0.02) ตามลำดับ ดังแผนภูมิที่ 79

แผนภูมิที่ 79 แรงงานไทยที่ได้รับอนุญาตให้เดินทางไปทำงานในประเทศสวีเดนจำแนกตามสาขาอาชีพ

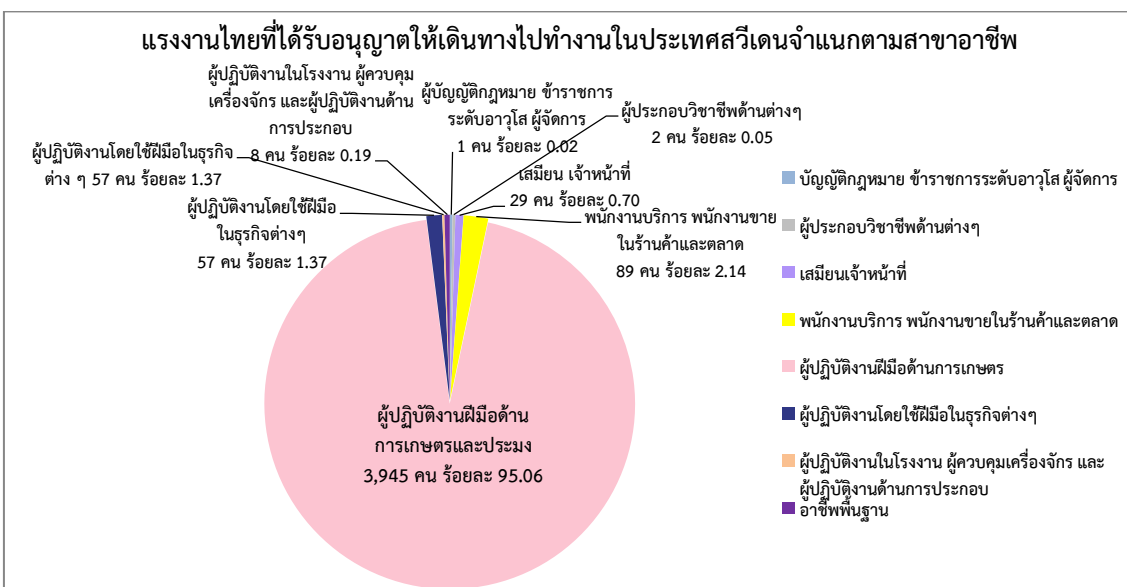

- จำแนกตามระดับการศึกษา พบว่าแรงงานไทยที่ได้รับอนุญาตให้เดินทางไปทำงาน จบการศึกษาระดับประถมศึกษามากที่สุด จำนวน 3,281 คน คิดเป็นร้อยละ 79.06 ของจำนวนแรงงานไทยที่ได้รับอนุญาตให้เดินทางไปทำงานในประเทศสวีเดนทั้งหมด จำนวน 4,150 คน รองลงมาคือ มัธยมศึกษา จำนวน 813 คน (ร้อยละ 19.60) ปวช./ปวท./ปวส./อนุปริญญา จำนวน 40 คน (ร้อยละ 0.96) และปริญญา จำนวน 16 คน (ร้อยละ 0.39) ตามลำดับ ดังแผนภูมิที่ 80

แผนภูมิที่ 80 แรงงานไทยที่ได้รับอนุญาตให้เดินทางไปทำงานในประเทศสวีเดนจำแนกตามระดับการศึกษา

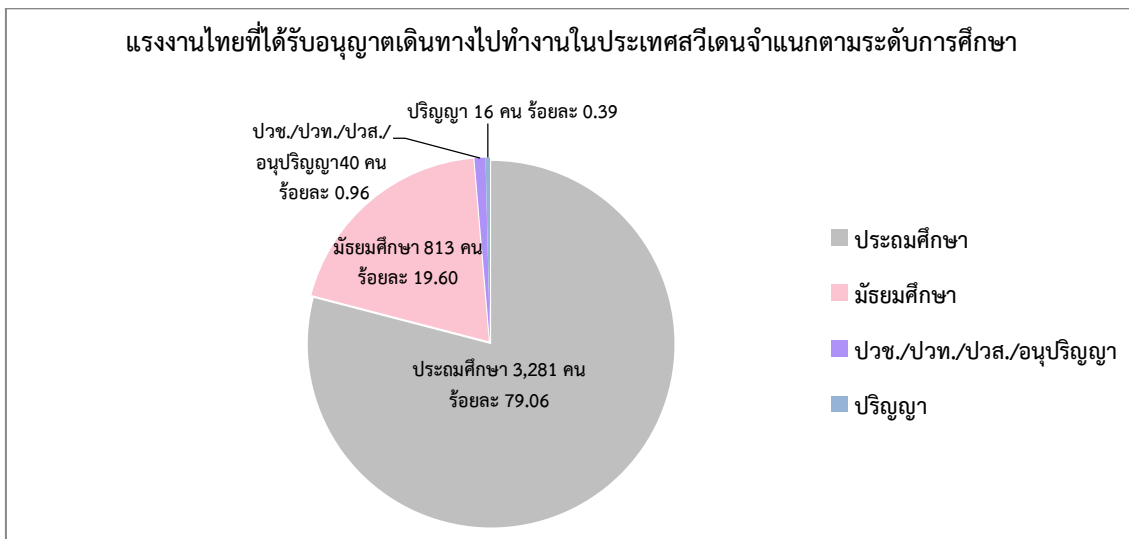

- จำแนกตามวิธีการเดินทาง พบว่า แรงงานไทยเดินทางไปทำงานโดยนายจ้างพาลูกจ้างไปทำงานมากที่สุด จำนวน 4,062 คน คิดเป็นร้อยละ 97.88 ของจำนวนแรงงานไทยที่ได้รับอนุญาตให้เดินทางไปทำงานในประเทศสวีเดนทั้งหมด รองลงมาคือ แจ้งการเดินทางด้วยตนเอง จำนวน 87 คน (ร้อยละ 2.10) และนายจ้างพาลูกจ้างไปฝึกงาน จำนวน 1 คน (ร้อยละ 0.02) ตามลำดับ ดังแผนภูมิที่ 81

แผนภูมิที่ 81 แรงงานไทยที่ได้รับอนุญาตให้เดินทางไปทำงานในประเทศสวีเดนจำแนกตามวิธีการเดินทาง

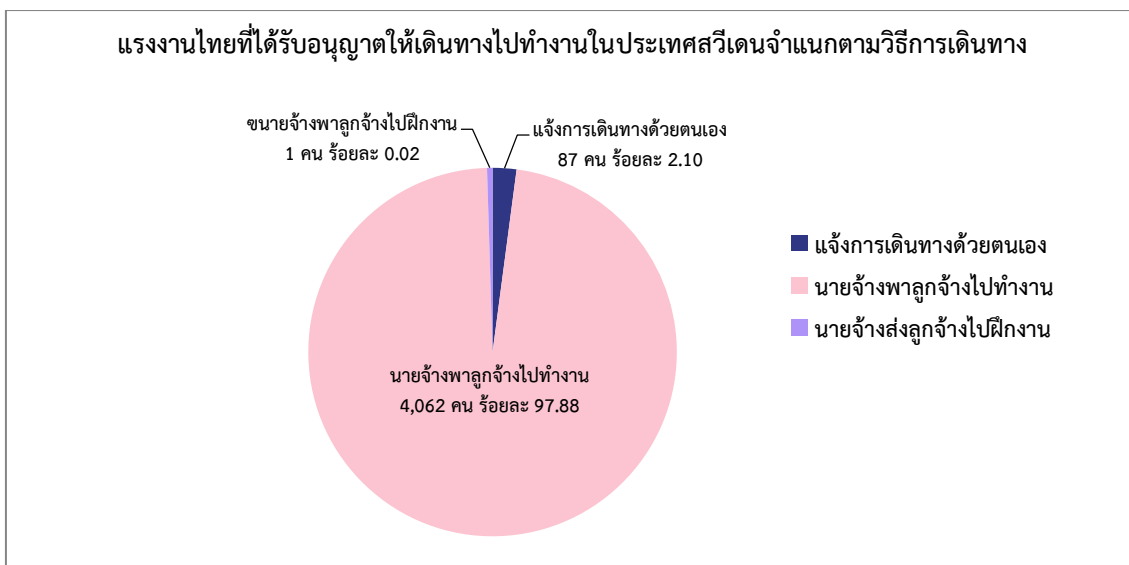

ประเทศฟินแลนด์

ประเทศฟินแลนด์ ในปี พ.ศ.2558 มีจำนวนแรงงานไทยที่ได้รับอนุญาตให้เดินทางไปทำงาน (ไม่รวม Re-entry) จำนวน 3,761 คน คิดเป็นร้อยละ 5.40 ของจำนวนแรงงานไทยที่ได้รับอนุญาตให้เดินทางไปทำงานในต่างประเทศทั้งหมด จำนวน 69,664 คน โดยแยกเป็นเพศชาย จำนวน 3,302 คน (ร้อยละ 87.80) และเพศหญิง จำนวน 459 คน (ร้อยละ 12.20) สามารถจำแนกรายละเอียดได้ดังนี้

แผนภูมิที่ 82 แรงงานไทยที่ได้รับอนุญาตให้เดินทางไปทำงานในประเทศฟินแลนด์จำแนกตามเพศ

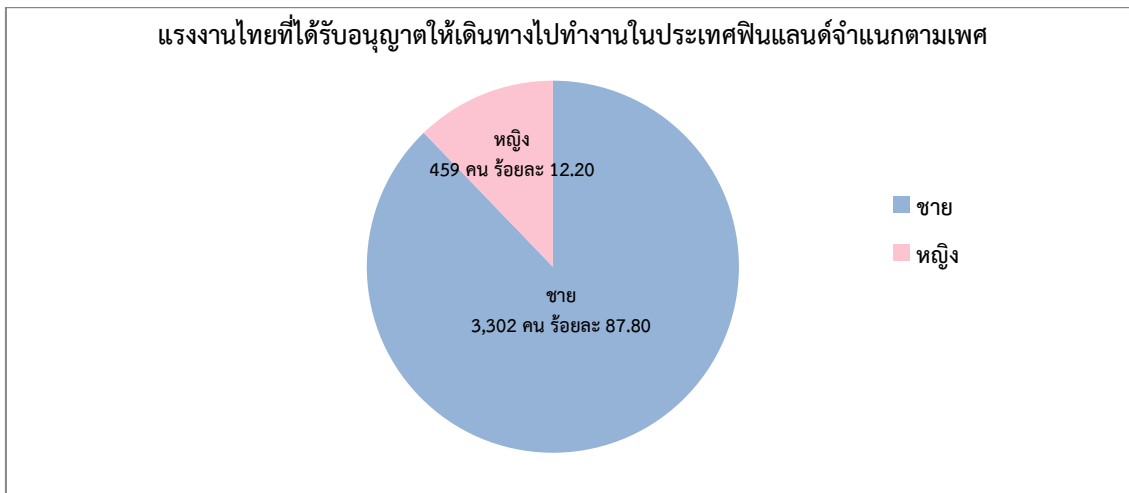

- จำแนกตามภูมิภาค พบว่า ภาคตะวันออกเฉียงเหนือมีแรงงานไทยที่ได้รับอนุญาตให้เดินทางไปทำงานในประเทศฟินแลนด์มากที่สุด จำนวน 3,559 คน คิดเป็นร้อยละ 94.63 ของจำนวนแรงงานไทยที่ได้รับอนุญาตให้เดินทางไปทำงานในประเทศฟินแลนด์ทั้งหมด 3,761 คน รองลงมาคือ ภาคเหนือ จำนวน 133 คน (ร้อยละ 3.54) ภาคกลาง จำนวน 33 คน (ร้อยละ 0.88) ภาคตะวันออก จำนวน 27 คน (ร้อยละ 0.72) ภาคตะวันตก จำนวน 5 คน (ร้อยละ 0.13) และภาคใต้ จำนวน 4 คน (ร้อยละ 0.11) ตามลำดับ ดังแผนภูมิที่ 83

แผนภูมิที่ 83 แรงงานไทยที่ได้รับอนุญาตให้เดินทางไปทำงานในประเทศฟินแลนด์จำแนกตามภูมิภาค

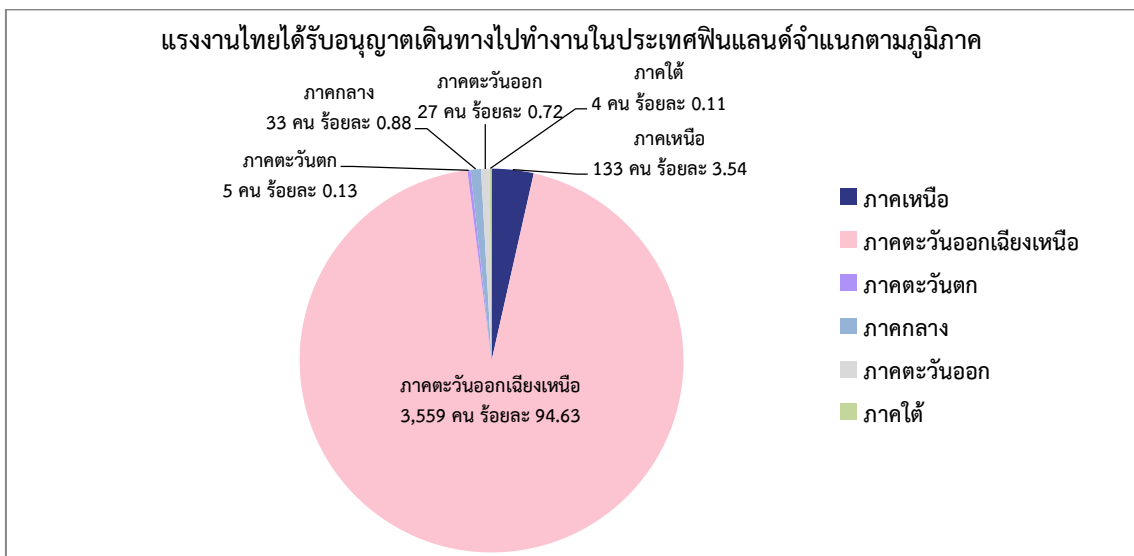

● จำแนกตามรายจังหวัด พบว่า จังหวัดชัยภูมิเป็นจังหวัดที่มีแรงงานไทยได้รับอนุญาตให้เดินทางไปทำงานมากที่สุด จำนวน 1,251 คน คิดเป็นร้อยละ 33.26 ของจำนวนแรงงานไทยที่ได้รับอนุญาตให้เดินทางไปทำงานในประเทศฟินแลนด์ทั้งหมด 3,761 คน รองลงมาคือ อุดรธานี จำนวน 450 คน (ร้อยละ 11.96) หนองบัวลำภู จำนวน 391 คน (ร้อยละ 10.40) นครราชสีมา จำนวน 340 คน (ร้อยละ 9.04) และขอนแก่น จำนวน 332 คน (ร้อยละ 8.83) ตามลำดับ ดังแผนภูมิที่ 84

แผนภูมิที่ 84 แรงงานไทยที่ได้รับอนุญาตให้เดินทางไปทำงานในประเทศฟินแลนด์จำแนกตามจังหวัด

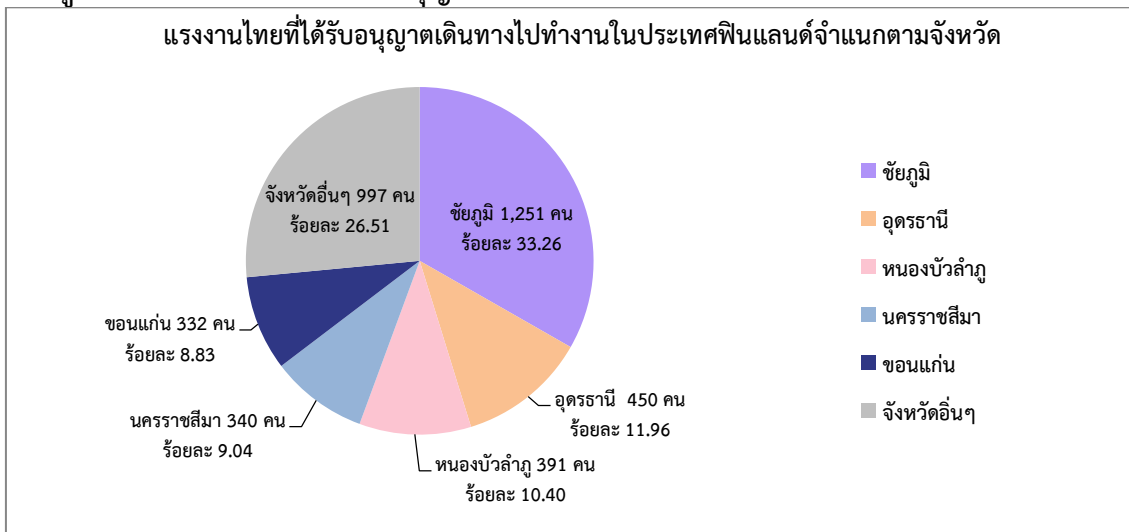

● จำแนกตามสาขาอาชีพ พบว่า แรงงานไทยที่ได้รับอนุญาตให้เดินทางไปทำงานส่วนใหญ่เป็นสาขาอาชีพผู้ปฏิบัติงานฝีมือด้านการเกษตรและประมง จำนวน 3,635 คน คิดเป็นร้อยละ 96.65 ของจำนวนแรงงานไทยที่ได้รับอนุญาตให้เดินทางไปทำงานในประเทศฟินแลนด์ทั้งหมด 3,761 คน รองลงมาคือ พนักงานบริการ พนักงานขายในร้านค้าและตลาด จำนวน 56 คน (ร้อยละ 1.49) ผู้ปฏิบัติงานโดยใช้ฝีมือในธุรกิจต่างๆ จำนวน 35 คน (ร้อยละ 0.93) ผู้ประกอบวิชาชีพด้านต่าง ๆ จำนวน 14 คน (ร้อยละ 0.37) ช่างเทคนิคและผู้ปฏิบัติงานที่เกี่ยวข้อง จำนวน 9 คน (ร้อยละ 0.24) เสมียน เจ้าหน้าที่และอาชีพพื้นฐานมีจำนวนเท่ากัน คือจำนวน 5 คน (ร้อยละ 0.13) ผู้ปฏิบัติงานในโรงงาน ผู้ควบคุมเครื่องจักร และผู้ปฏิบัติงานด้านการประกอบ จำนวน 2 คน (ร้อยละ 0.05) ตามลำดับ ดังแผนภูมิที่ 85

แผนภูมิที่ 85 แรงงานไทยที่ได้รับอนุญาตให้เดินทางไปทำงานในประเทศฟินแลนด์จำแนกตามสาขาอาชีพ

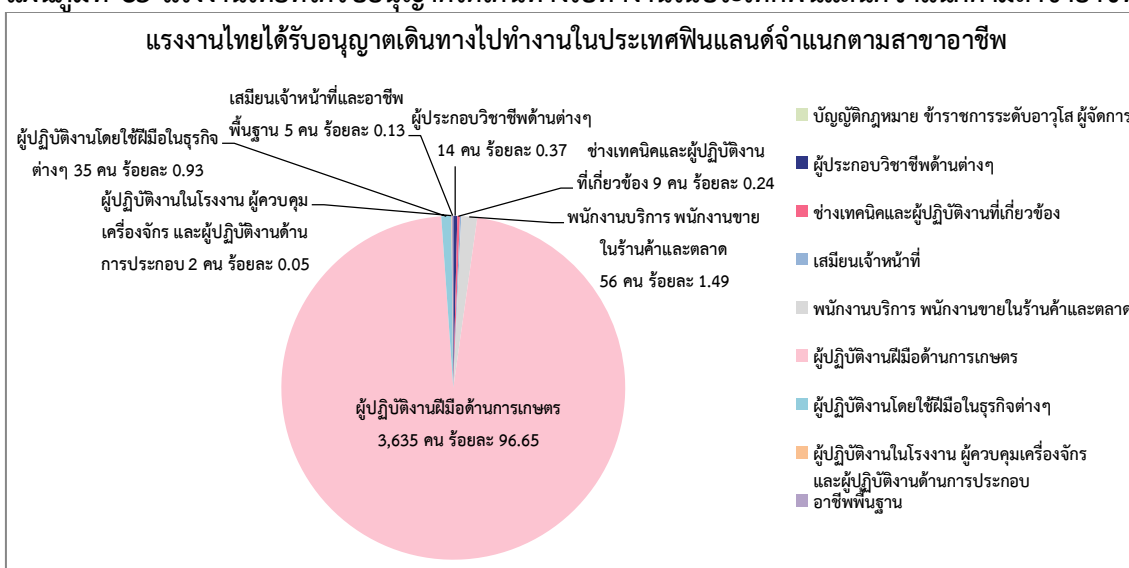

- จำแนกตามระดับการศึกษา พบว่า แรงงานไทยที่ได้รับอนุญาตให้เดินทางไปทำงาน จบการศึกษาระดับประถมศึกษามากที่สุด จำนวน 2,575 คน คิดเป็นร้อยละ 68.46 ของจำนวนแรงงานไทยที่ได้รับอนุญาตให้เดินทางไปทำงานในประเทศฟินแลนด์ทั้งหมด 3,761 คน รองลงมาคือ มัธยมศึกษา จำนวน 1,063 คน (ร้อยละ 28.26) ปวช./ปวท./ปวส./อนุปริญญา จำนวน 82 คน (ร้อยละ 2.20) และปริญญา จำนวน 41 คน (ร้อยละ 1.09) ตามลำดับ ดังแผนภูมิที่ 86

แผนภูมิที่ 86 แรงงานไทยที่ได้รับอนุญาตให้เดินทางไปทำงานในประเทศฟินแลนด์จำแนกตามระดับการศึกษา

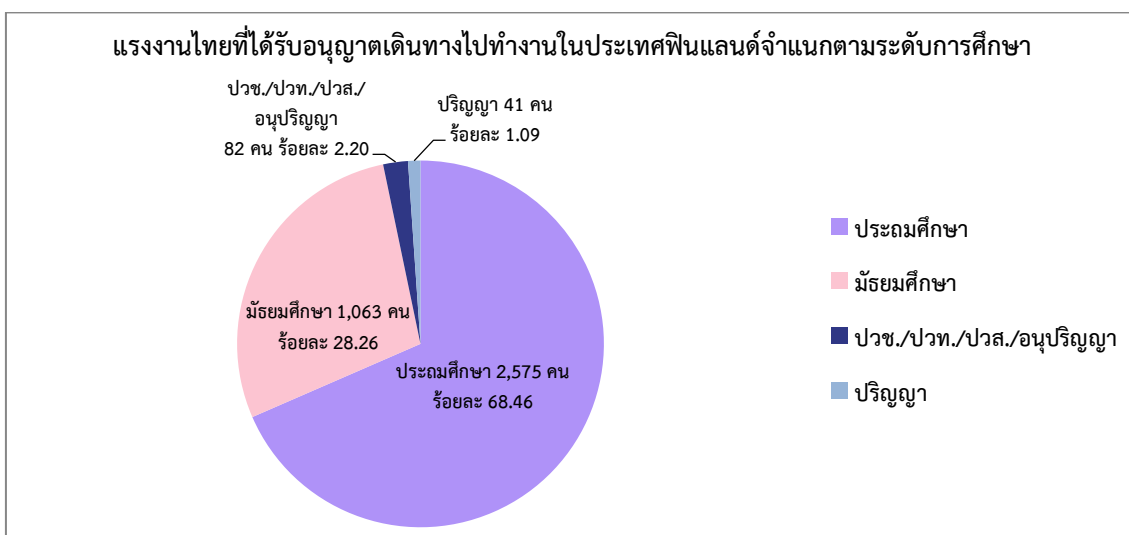

- จำแนกตามวิธีการเดินทาง พบว่า แรงงานไทยเดินทางไปทำงานโดยแจ้งการเดินทางด้วยตนเอง จำนวน 3,716 คน คิดเป็นร้อยละ 98.80 ของจำนวนแรงงานไทยที่ได้รับอนุญาตให้เดินทางไปทำงานในประเทศฟินแลนด์ทั้งหมด 3,761 คน รองลงมาคือ นายจ้างพาลูกจ้างไปทำงาน จำนวน 43 คน (ร้อยละ 1.14) และนายจ้างพาลูกจ้างไปฝึกงาน จำนวน 2 คน (ร้อยละ 0.05) ตามลำดับ ดังแผนภูมิที่ 87

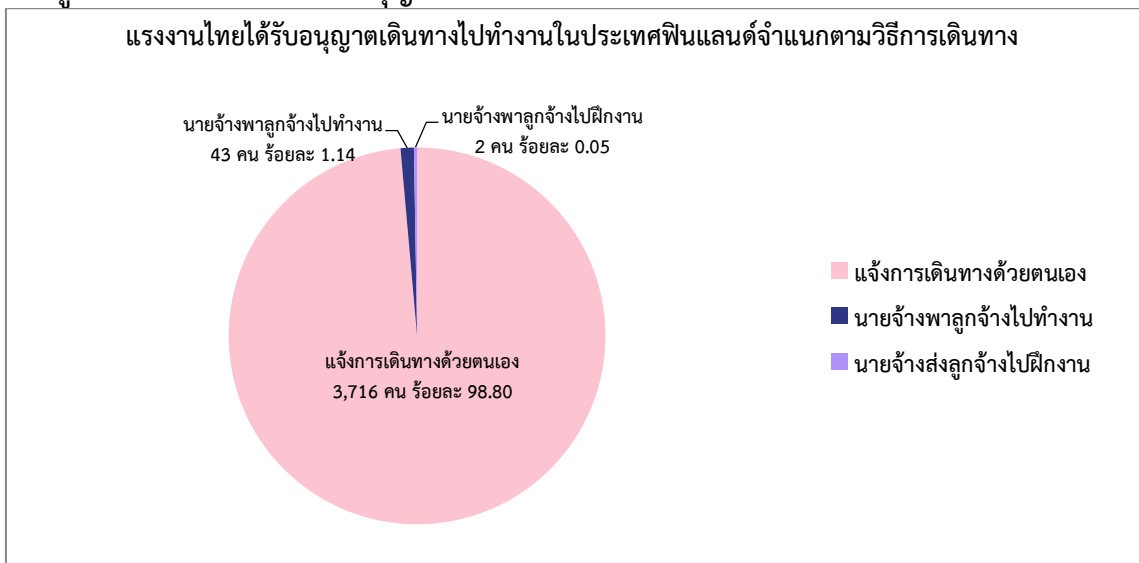

ประเทศเดนมาร์ก

ประเทศเดนมาร์ก ในปี พ.ศ.2558 มีจำนวนแรงงานไทยที่ได้รับอนุญาตให้เดินทางไปทำงาน (ไม่รวม Re-entry) จำนวน 844 คน คิดเป็นร้อยละ 1.21 ของจำนวนแรงงานไทยที่ได้รับอนุญาตให้เดินทางไปทำงานในต่างประเทศทั้งหมด จำนวน 69,664 คน โดยแยกเป็นเพศชาย จำนวน 843 คน (ร้อยละ 99.89) และเพศหญิง จำนวน 1 คน (ร้อยละ 0.11) สามารถจำแนกรายละเอียดได้ดังนี้

แผนภูมิที่ 88 แรงงานไทยที่ได้รับอนุญาตให้เดินทางไปทำงานในประเทศเดนมาร์กจำแนกตามเพศ

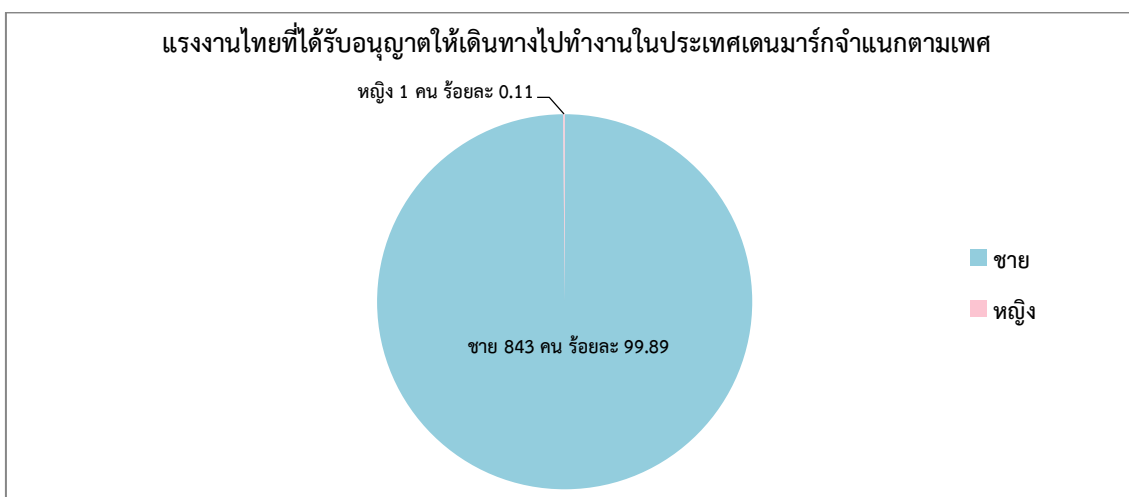

- จำแนกตามภูมิภาค พบว่าภาคตะวันออกเฉียงเหนือมีแรงงานไทยที่ได้รับอนุญาตให้เดินทางไปทำงานมากที่สุด จำนวน 695 คน คิดเป็นร้อยละ 82.35 ของจำนวนแรงงานไทยที่ได้รับอนุญาตให้เดินทางไปทำงานในประเทศเดนมาร์กทั้งหมด 844 คน รองลงมาคือ ภาคเหนือ จำนวน 75 คน (ร้อยละ 8.89) ภาคตะวันออก จำนวน 27 คน (ร้อยละ 3.20) ภาคกลาง จำนวน 23 คน (ร้อยละ 2.73) ภาคตะวันตก จำนวน 16 คน (ร้อยละ 1.90) และภาคใต้ จำนวน 8 คน (ร้อยละ 0.95) ตามลำดับดังแผนภูมิที่ 89

แผนภูมิที่ 89 แรงงานไทยที่ได้รับอนุญาตให้เดินทางไปทำงานในประเทศเดนมาร์กจำแนกตามภูมิภาค

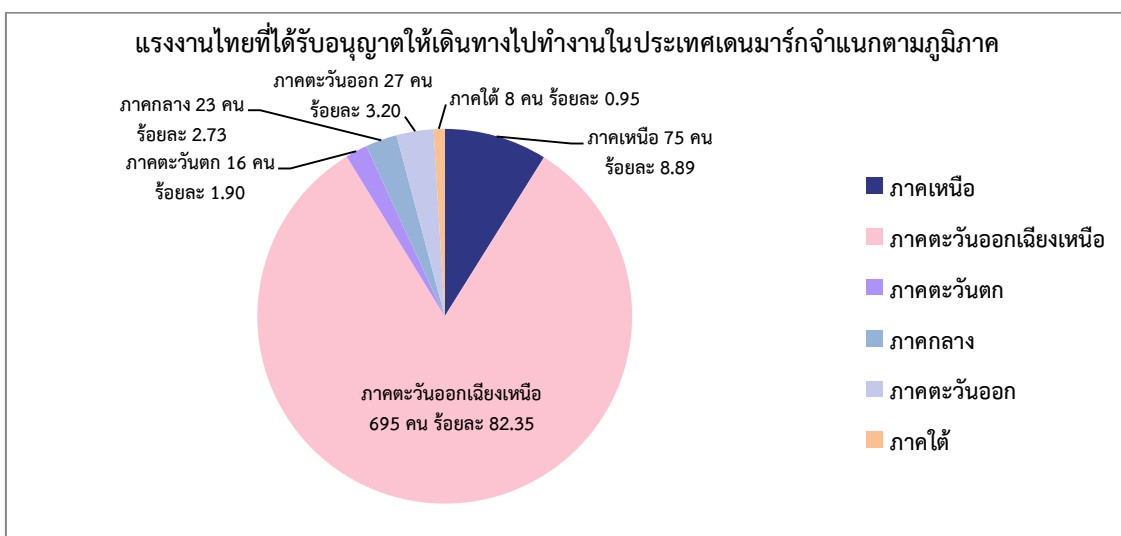

- จำแนกตามรายจังหวัด พบว่า จังหวัดมหาสารคามเป็นจังหวัดที่มีแรงงานไทยได้รับอนุญาตให้เดินทางไปทำงานมากที่สุด จำนวน 191 คน คิดเป็นร้อยละ 22.63 ของจำนวนแรงงานไทยที่ได้รับอนุญาตให้เดินทางไปทำงานในประเทศเดนมาร์กทั้งหมด 844 คน รองลงมาคือหนองบัวลำภู จำนวน 132 คน (ร้อยละ 15.64) สกลนคร จำนวน 61 คน (ร้อยละ 7.23) ขอนแก่น จำนวน 59 คน (ร้อยละ 6.99) และบึงกาฬ จำนวน 39 คน (ร้อยละ 4.62) ตามลำดับ ดังแผนภูมิที่ 90

แผนภูมิที่ 90 แรงงานไทยที่ได้รับอนุญาตให้เดินทางไปทำงานในประเทศเดนมาร์กจำแนกตามจังหวัด

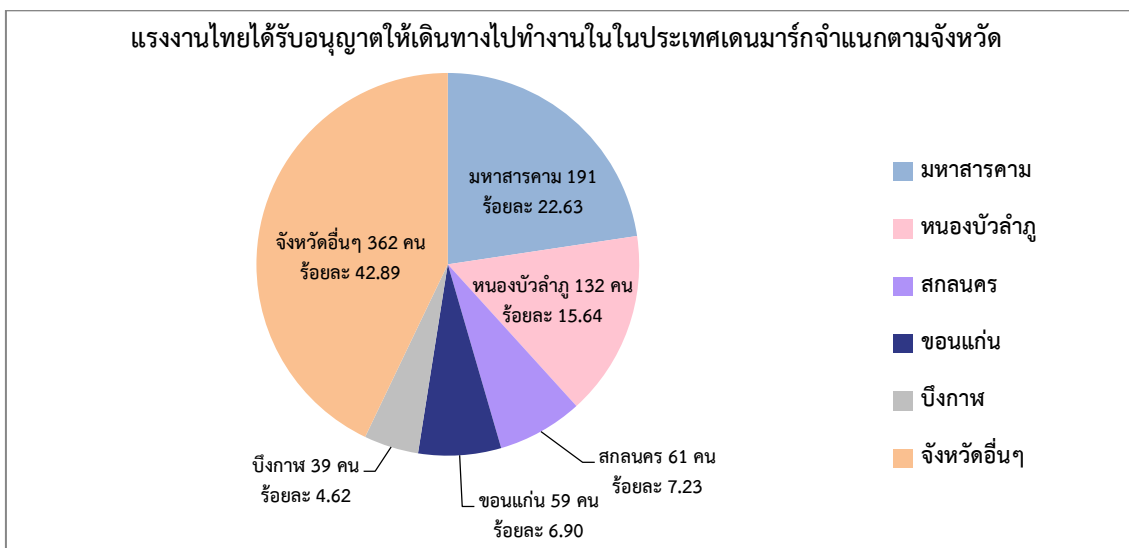

- จำแนกตามสาขาอาชีพ พบว่า แรงงานไทยที่ได้รับอนุญาตให้เดินทางไปทำงานส่วนใหญ่เป็นสาขาอาชีพผู้ปฏิบัติงานโดยใช้ฝีมือในธุรกิจต่างๆ จำนวน 840 คน (ร้อยละ 99.53) ของจำนวนแรงงานไทยที่ได้รับอนุญาตให้เดินทางไปทำงานในประเทศเดนมาร์กทั้งหมด 844 คน รองลงมาคือพนักงานบริการ พนักงานขายในร้านค้าและตลาด จำนวน 3 คน (ร้อยละ 0.36) และช่างเทคนิคและผู้ปฏิบัติงานที่เกี่ยวข้อง จำนวน 1 คน (ร้อยละ 0.12) ตามลำดับ ดังแผนภูมิที่ 91

แผนภูมิที่ 91 แรงงานไทยที่ได้รับอนุญาตให้เดินทางไปทำงานในประเทศเดนมาร์กจำแนกตามสาขาอาชีพ

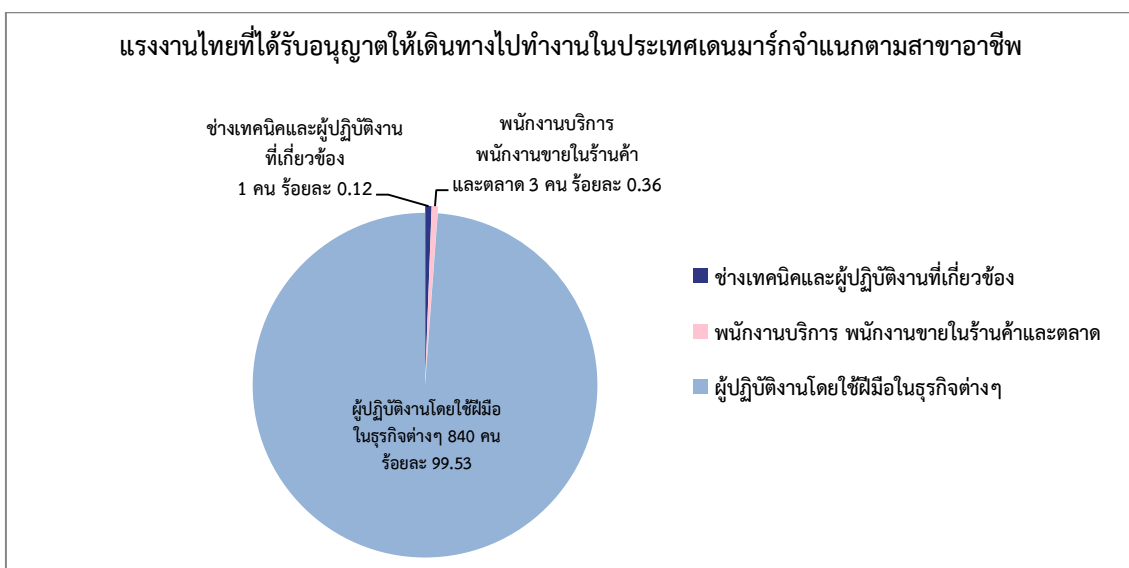

- จำแนกตามระดับการศึกษาพบว่าแรงงานไทยที่ได้รับอนุญาตให้เดินทางไปทำงาน จบการศึกษาระดับมัธยมศึกษามากที่สุด จำนวน 596 คน คิดเป็นร้อยละ 70.62 ของจำนวนแรงงานไทยที่ได้รับอนุญาตให้เดินทางไปทำงานในประเทศเดนมาร์กทั้งหมด 844 คน รองลงมาคือ ประถมศึกษา จำนวน 118 คน (ร้อยละ 13.98) ปวช./ปวท./ปวส./อนุปริญญา จำนวน 105 คน (ร้อยละ 12.44) และปริญญา จำนวน 25 คน (ร้อยละ 2.96) ตามลำดับ ดังแผนภูมิที่ 92

แผนภูมิที่ 92 แรงงานไทยที่ได้รับอนุญาตให้เดินทางไปทำงานในประเทศเดนมาร์กจำแนกตามระดับการศึกษา

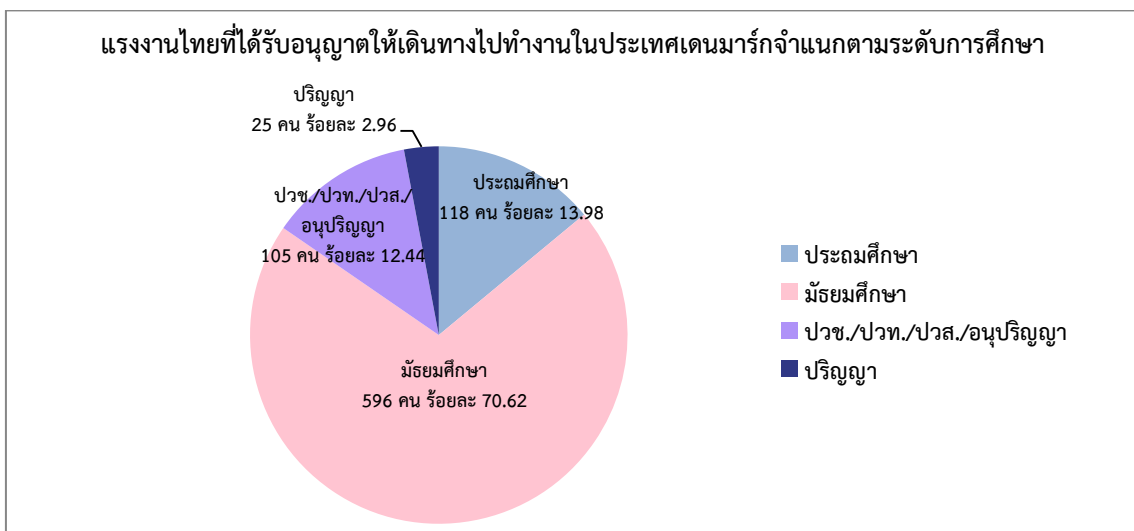

- จำแนกตามวิธีการเดินทาง พบว่า แรงงานไทยเดินทางไปทำงานโดยนายจ้างพาลูกจ้างไปทำงานมากที่สุด จำนวน 840 คน คิดเป็นร้อยละ 99.53 ของจำนวนแรงงานไทยที่ได้รับอนุญาตให้เดินทางไปทำงานในประเทศเดนมาร์กทั้งหมด 844 คน และแจ้งการเดินทางด้วยตนเอง จำนวน 4 คน (ร้อยละ 0.47) ตามลำดับ ดังแผนภูมิที่ 93

แผนภูมิที่ 93 แรงงานไทยที่ได้รับอนุญาตให้เดินทางไปทำงานในประเทศเดนมาร์กจำแนกตามวิธีการเดินทาง

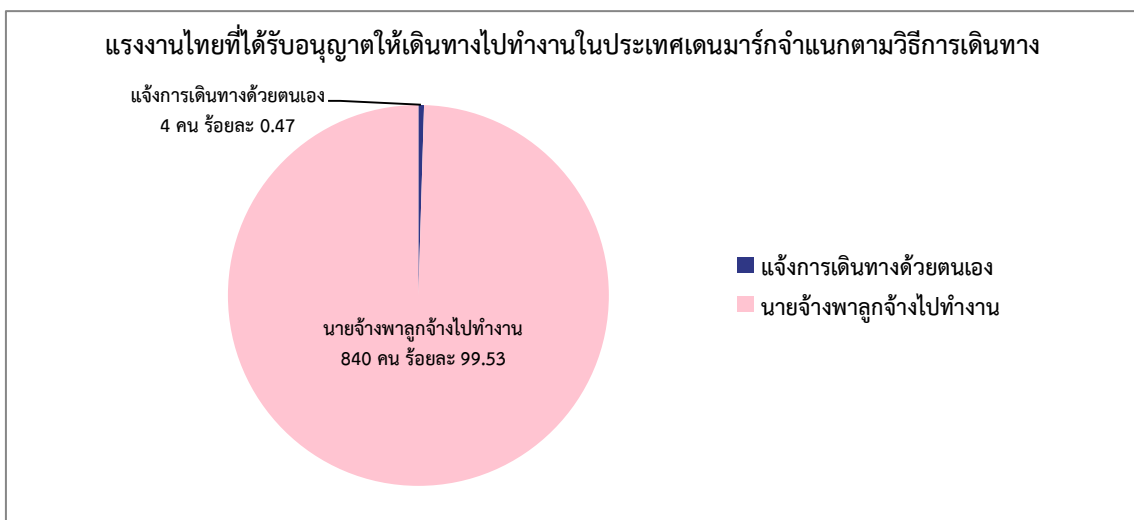

สหพันธรัฐรัสเซีย

สหพันธรัฐรัสเซีย ในปี พ.ศ. 2558 มีจำนวนแรงงานไทยที่ได้รับอนุญาตให้เดินทางไปทำงาน (ไม่รวม Re-entry) จำนวน 776 คน คิดเป็นร้อยละ 1.11 ของจำนวนแรงงานไทยที่ได้รับอนุญาตให้เดินทางไปทำงานในต่างประเทศทั้งหมด จำนวน 69,664 คน โดยแยกเป็นเพศชาย จำนวน 26 คน (ร้อยละ 3.35) และเพศหญิง จำนวน 750 คน (ร้อยละ 96.65) สามารถจำแนกรายละเอียดได้ดังนี้

แผนภูมิที่ 94 แรงงานไทยที่ได้รับอนุญาตให้เดินทางไปทำงานในสหพันธรัฐรัสเซียจำแนกตามเพศ

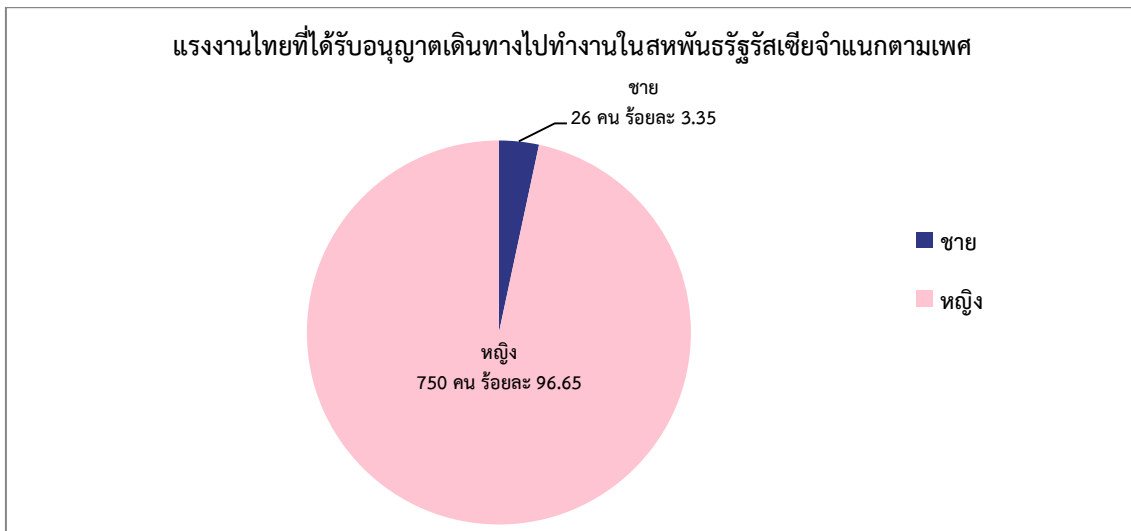

● จำแนกตามภูมิภาค พบว่า ภาคตะวันออกเฉียงเหนือมีแรงงานไทยได้รับอนุญาตให้เดินทางไปทำงานมากที่สุด จำนวน 370 คน คิดเป็นร้อยละ 47.68 ของจำนวนแรงงานไทยที่ได้รับอนุญาตให้เดินทางไปทำงานในสหพันธรัฐรัสเซียทั้งหมด 776 คน รองลงมาคือ ภาคกลาง จำนวน 176 คน (ร้อยละ 22.68) ภาคเหนือ จำนวน 123 คน (ร้อยละ 15.85) ภาคตะวันออก จำนวน 66 คน (ร้อยละ 8.51) ภาคใต้ จำนวน 26 คน (ร้อยละ 3.35) และภาคตะวันตก จำนวน 15 คน (ร้อยละ 1.93) ตามลำดับ ดังแผนภูมิที่ 95

แผนภูมิที่ 95 แรงงานไทยที่ได้รับอนุญาตให้เดินทางไปทำงานในสหพันธรัฐรัสเซียจำแนกตามภูมิภาค

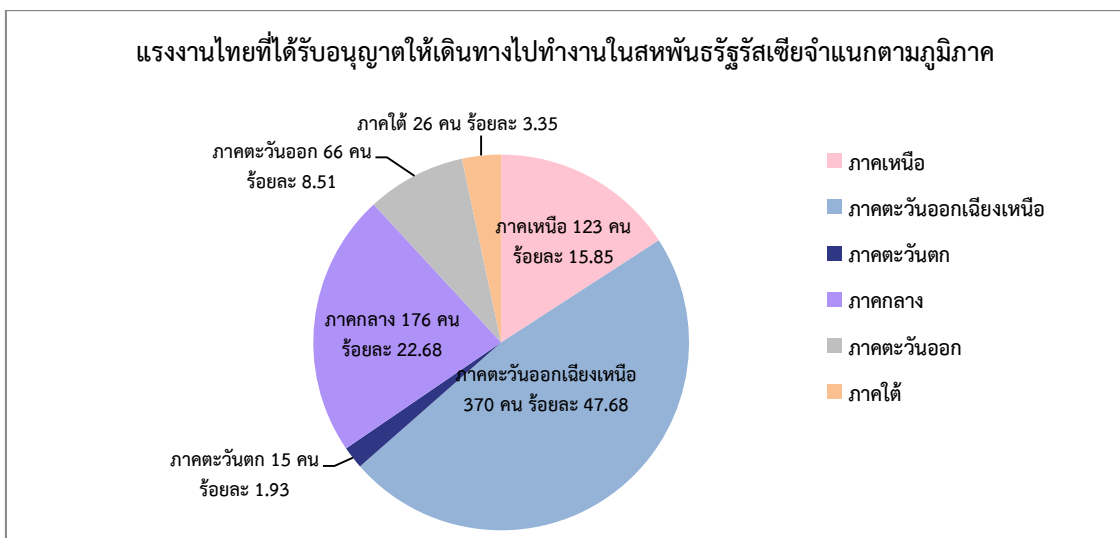

● จำแนกตามรายจังหวัด พบว่า กรุงเทพมหานครเป็นจังหวัดที่มีแรงงานไทยได้รับอนุญาตให้เดินทางไปทำงานมากที่สุด จำนวน 73 คน คิดเป็นร้อยละ 9.41 ของจำนวนแรงงานไทยที่ได้รับอนุญาตให้เดินทางไปทำงานในสหพันธรัฐรัสเซียทั้งหมด 776 คน รองลงมาคือ อุดรธานี จำนวน 56 คน (ร้อยละ 7.22) นครราชสีมา จำนวน 45 คน (ร้อยละ 5.80) ขอนแก่น จำนวน 30 คน (ร้อยละ 3.87) ชลบุรี จำนวน 28 คน (ร้อยละ 3.61) ตามลำดับ ดังแผนภูมิที่ 96

แผนภูมิที่ 96 แรงงานไทยที่ได้รับอนุญาตให้เดินทางไปทำงานในสหพันธรัฐรัสเซียจำแนกตามจังหวัด

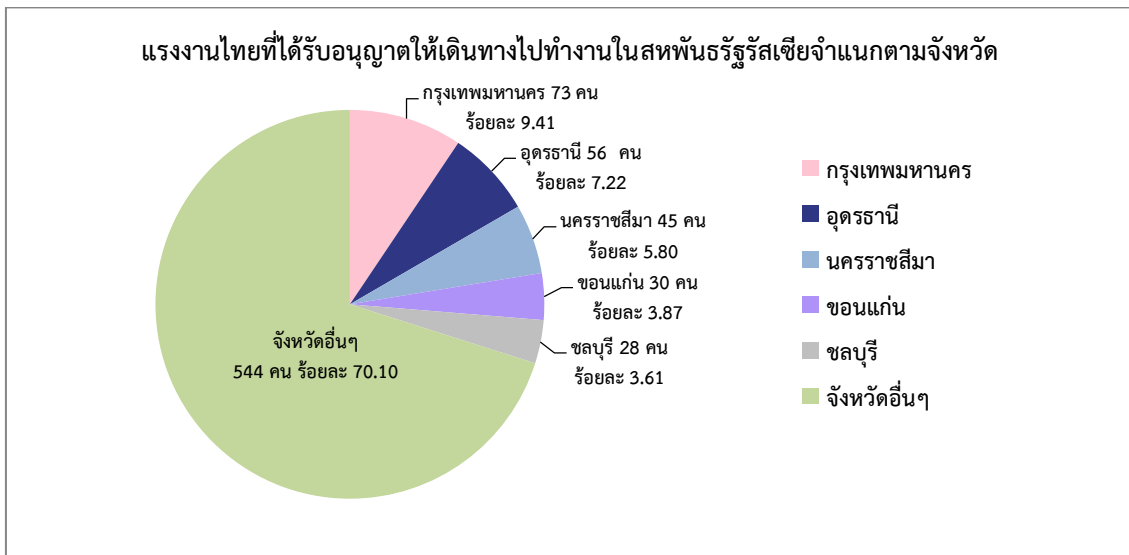

● จำแนกตามสาขาอาชีพ พบว่า แรงงานไทยที่ได้รับอนุญาตให้เดินทางไปทำงานส่วนใหญ่เป็นสาขาอาชีพช่างเทคนิคและผู้ปฏิบัติงานที่เกี่ยวข้อง จำนวน 765 คน คิดเป็นร้อยละ 98.58 ของจำนวนแรงงานไทยที่ได้รับอนุญาตให้เดินทางไปทำงานในสหพันธรัฐรัสเซียทั้งหมด 776 คน รองลงมาคือ ผู้ปฏิบัติงานโดยใช้ฝีมือในธุรกิจต่างๆ จำนวน 4 คน (ร้อยละ 0.52) ผู้บัญญัติกฎหมาย ข้าราชการระดับอาวุโส ผู้จัดการ และพนักงานบริการ พนักงานขายในร้านค้าและตลาด มีจำนวนเท่ากัน คือ จำนวน 3 คน (ร้อยละ 0.38) และผู้ปฏิบัติงานในโรงงานผู้ควบคุมเครื่องจักร และผู้ปฏิบัติงานด้านการประกอบ จำนวน 1 คน (ร้อยละ 0.13) ตามลำดับ ดังแผนภูมิที่ 97

แผนภูมิที่ 97 แรงงานไทยที่ได้รับอนุญาตให้เดินทางไปทำงานในสหพันธรัฐรัสเซียจำแนกตามสาขาอาชีพ

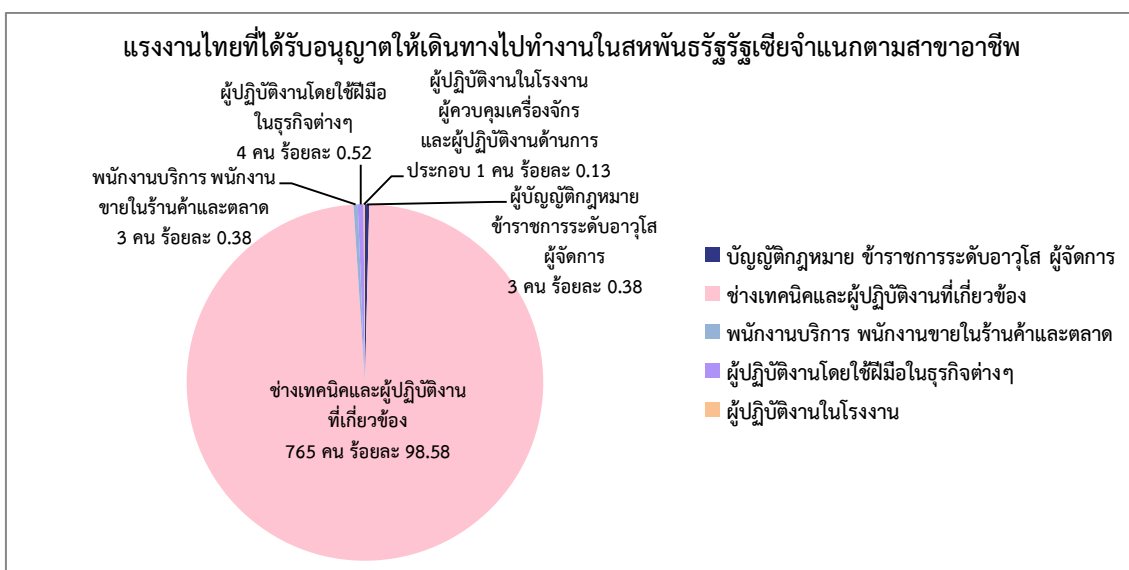

- จำแนกตามระดับการศึกษา พบว่า แรงงานไทยที่ได้รับอนุญาตให้เดินทางไปทำงาน จบการศึกษาระดับมัธยมศึกษามากที่สุด จำนวน 335 คน คิดเป็นร้อยละ 43.17 ของจำนวนแรงงานไทยที่ได้รับอนุญาตให้เดินทางไปทำงานในสหพันธรัฐรัสเซียทั้งหมด 776 คน รองลงมาคือ ประถมศึกษา จำนวน 308 คน (ร้อยละ 39.69) ปวช./ปวท./ปวส./อนุปริญญา จำนวน 70 คน (ร้อยละ 9.02) และปริญญา จำนวน 63 คน (ร้อยละ 8.12) ตามลำดับ ดังแผนภูมิที่ 98

แผนภูมิที่ 98 แรงงานไทยที่ได้รับอนุญาตให้เดินทางไปทำงานในสหพันธรัฐรัสเซียจำแนกตามระดับการศึกษา

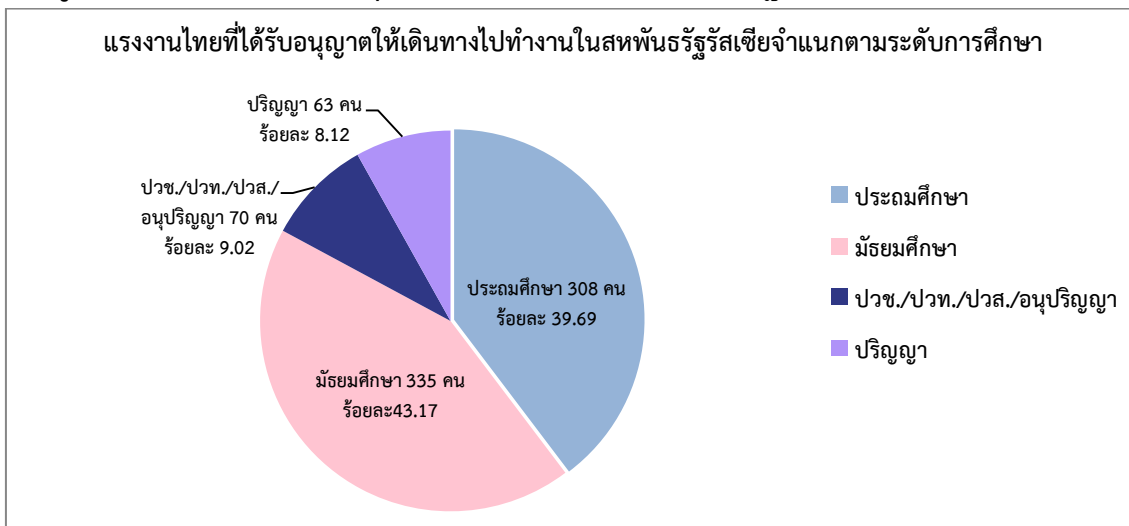

- จำแนกตามวิธีการเดินทาง พบว่า แรงงานไทยเดินทางไปทำงานโดยแจ้งการเดินทางด้วยตนเองมากที่สุด จำนวน 774 คน คิดเป็นร้อยละ 99.74 ของจำนวนแรงงานไทยที่ได้รับอนุญาตให้เดินทางไปทำงานในสหพันธรัฐรัสเซียทั้งหมด 776 คน และนายจ้างพาลูกจ้างไปฝึกงาน จำนวน 2 คน (ร้อยละ 0.26) ตามลำดับ ดังแผนภูมิที่ 99

แผนภูมิที่ 99 แรงงานไทยที่ได้รับอนุญาตให้เดินทางไปทำงานในสหพันธรัฐรัสเซียจำแนกตามวิธีการเดินทาง

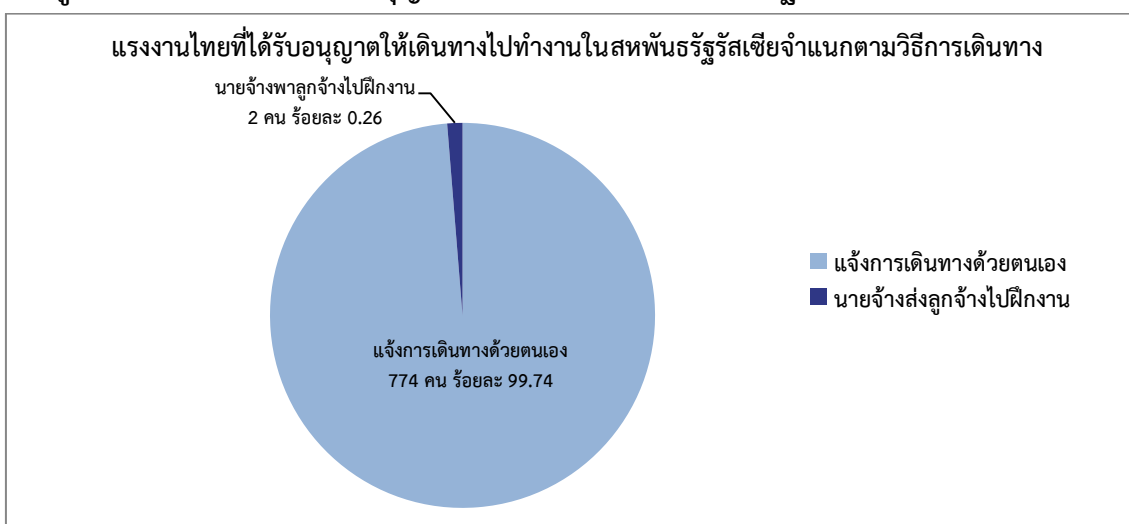

ประเทศนอร์เวย์

ประเทศนอร์เวย์ ในปี พ.ศ.2558 มีจำนวนแรงงานไทยที่ได้รับอนุญาตให้เดินทางไปทำงาน (ไม่รวม Re-entry) จำนวน 319 คน คิดเป็นร้อยละ 0.46 ของจำนวนแรงงานไทยที่ได้รับอนุญาตให้เดินทางไปทำงานในต่างประเทศทั้งหมด จำนวน 69,664 คน โดยแยกเป็นเพศชาย จำนวน 154 คน (ร้อยละ 48.28) และเพศหญิง จำนวน 165 คน (ร้อยละ 51.72) สามารถจำแนกรายละเอียดได้ดังนี้

แผนภูมิที่ 100 แรงงานไทยที่ได้รับอนุญาตให้เดินทางไปทำงานในประเทศนอร์เวย์จำแนกตามเพศ

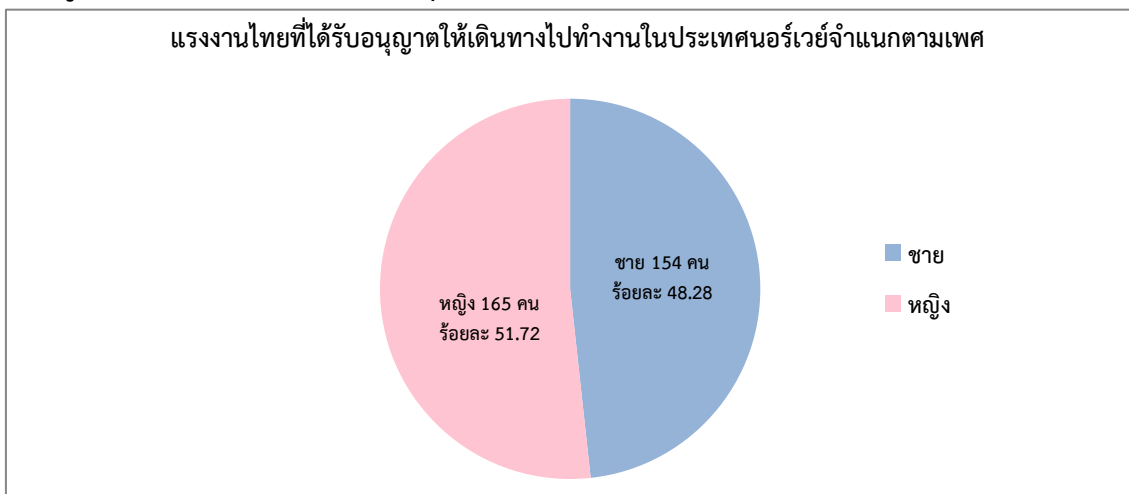

● จำแนกตามภูมิภาค พบว่า ภาคกลางมีแรงงานไทยที่ได้รับอนุญาตให้เดินทางไปทำงานมากที่สุด จำนวน 179 คน คิดเป็นร้อยละ 56.11 ของจำนวนแรงงานไทยที่ได้รับอนุญาตให้เดินทางไปทำงานในประเทศนอร์เวย์ทั้งหมด 319 คน รองลงมาคือ ภาคตะวันออกเฉียงเหนือ จำนวน 57 คน (ร้อยละ 17.87) ภาคเหนือ จำนวน 40 คน (ร้อยละ 12.54) ภาคตะวันออก จำนวน 22 คน (ร้อยละ 6.90) ภาคตะวันตก จำนวน 13 คน (ร้อยละ 4.08) และภาคใต้ จำนวน 8 คน (ร้อยละ 2.51) ตามลำดับดังแผนภูมิที่ 101

แผนภูมิที่ 101 แรงงานไทยที่ได้รับอนุญาตให้เดินทางไปทำงานในประเทศนอร์เวย์จำแนกตามภูมิภาค

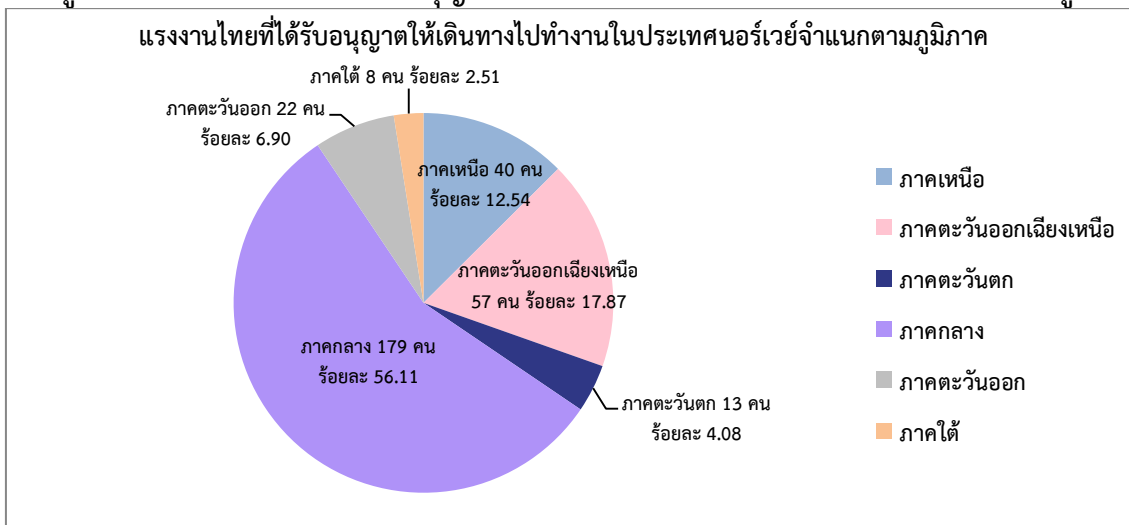

● จำแนกตามรายจังหวัด พบว่า กรุงเทพมหานครเป็นจังหวัดที่มีแรงงานไทยได้รับอนุญาตให้เดินทางไปทำงานมากที่สุด จำนวน 129 คน คิดเป็นร้อยละ 40.44 ของจำนวนแรงงานไทยที่ได้รับอนุญาตให้เดินทางไปทำงานในประเทศนอร์เวย์ทั้งหมด 319 คน รองลงมาคือ นครราชสีมา จำนวน 28 คน (ร้อยละ 8.78) นนทบุรี จำนวน 17 คน (ร้อยละ 5.33) ระยองและเชียงรายมีจำนวนเท่ากัน คือจำนวน 14 คน (ร้อยละ 4.39) ตามลำดับ ดังแผนภูมิที่ 102

แผนภูมิที่ 102 แรงงานไทยที่ได้รับอนุญาตให้เดินทางไปทำงานในประเทศนอร์เวย์จำแนกตามจังหวัด

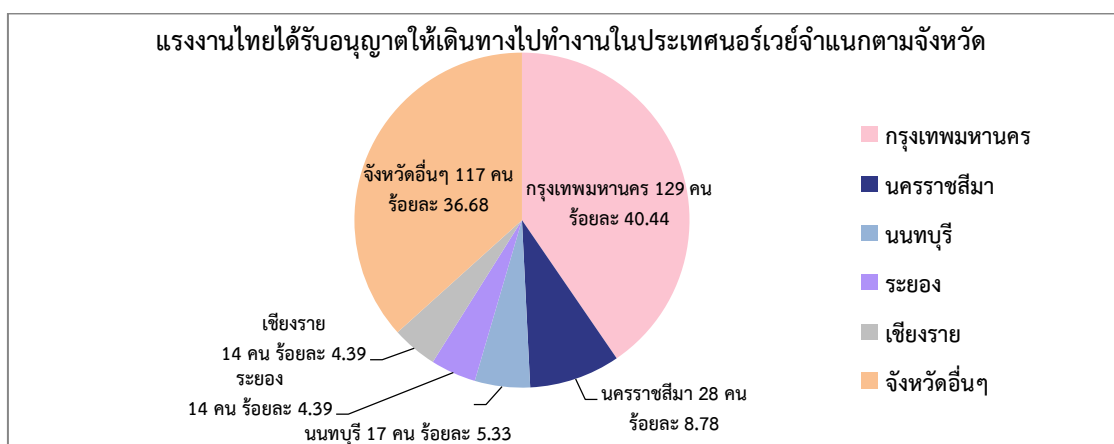

● จำแนกตามสาขาอาชีพ พบว่า แรงงานไทยที่ได้รับอนุญาตให้เดินทางไปทำงานส่วนใหญ่เป็นสาขาอาชีพพนักงานบริการ พนักงานขายในร้านค้าและตลาด จำนวน 204 คน คิดเป็นร้อยละ 63.95 ของจำนวนแรงงานไทยที่ได้รับอนุญาตให้เดินทางไปทำงานในประเทศนอร์เวย์ทั้งหมด 319 คน รองลงมาคือ ผู้ประกอบวิชาชีพด้านต่างๆ จำนวน 50 คน (ร้อยละ 15.67) ผู้ปฏิบัติงานฝีมือด้านการเกษตรและประมง จำนวน 42 คน (ร้อยละ 13.17) ช่างเทคนิคและผู้ปฏิบัติงานที่เกี่ยวข้อง จำนวน 15 คน (ร้อยละ 4.70) ผู้บัญญัติกฎหมาย ข้าราชการระดับอาวุโส ผู้จัดการ จำนวน 3 คน (ร้อยละ 0.94) ผู้ปฏิบัติงานในโรงงาน ผู้ควบคุมเครื่องจักร และผู้ปฏิบัติงานด้านการประกอบ กับเสมียน เจ้าหน้าที่มีจำนวนเท่ากัน คือ จำนวน 2 คน (ร้อยละ 0.63) และผู้ปฏิบัติงานโดยใช้ฝีมือในธุรกิจต่างๆ จำนวน 1 คน (ร้อยละ 0.31) ตามลำดับ ดังแผนภูมิที่ 103

แผนภูมิที่ 103 แรงงานไทยที่ได้รับอนุญาตให้เดินทางไปทำงานในประเทศนอร์เวย์จำแนกตามสาขาอาชีพ

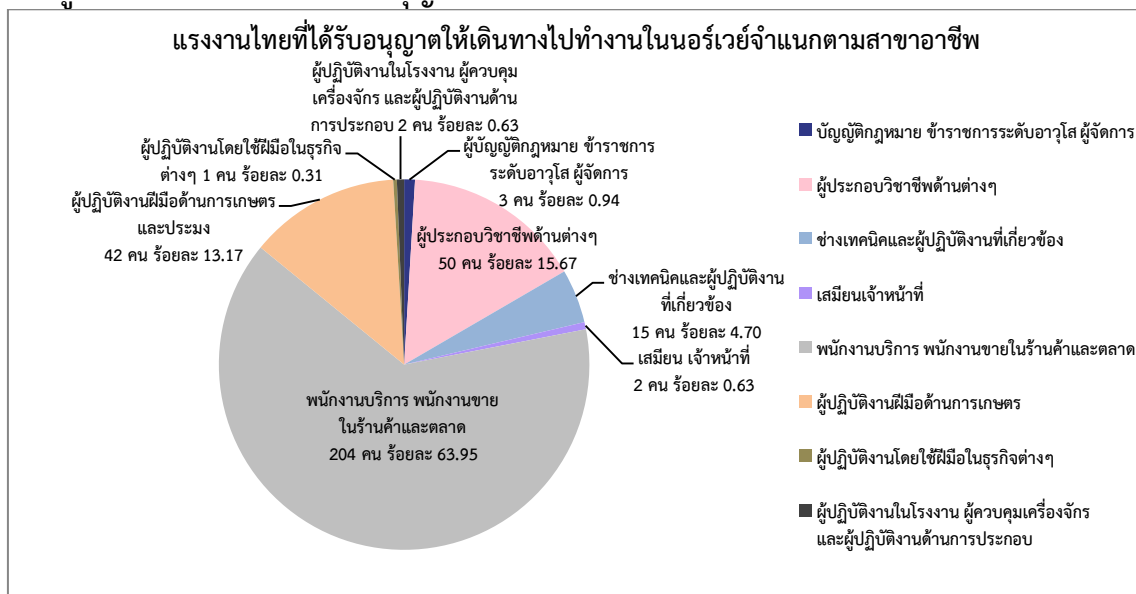

- จำแนกตามระดับการศึกษา พบว่าแรงงานไทยที่ได้รับอนุญาตให้เดินทางไปทำงาน จบการศึกษาระดับปริญญามากที่สุด จำนวน 255 คน คิดเป็นร้อยละ 79.94 ของจำนวนแรงงานไทยที่ได้รับอนุญาตให้เดินทางไปทำงานในประเทศนอร์เวย์ทั้งหมด 319 คน รองลงมาคือ มัธยมศึกษา จำนวน 31 คน (ร้อยละ 9.72) ประถมศึกษา จำนวน 27 คน (ร้อยละ 8.46) และ ปวช./ปวท./ปวส./อนุปริญญา จำนวน 6 คน (ร้อยละ 1.88) ตามลำดับ ดังแผนภูมิที่ 104
- แผนภูมิที่ 104 แรงงานไทยที่ได้รับอนุญาตให้เดินทางไปทำงานในประเทศนอร์เวย์จำแนกตามระดับการศึกษา**

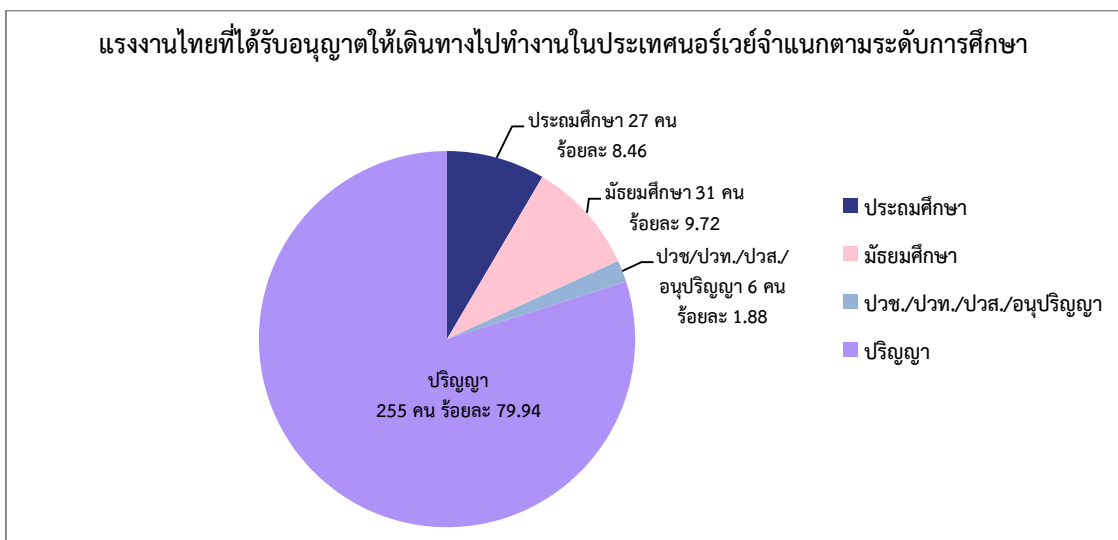

- จำแนกตามวิธีการเดินทาง พบว่าแรงงานไทยเดินทางไปทำงานโดย นายจ้างพาลูกจ้างไปทำงานมากที่สุด จำนวน 232 คน คิดเป็นร้อยละ 72.73 ของจำนวนแรงงานไทยที่ได้รับอนุญาตให้เดินทางไปทำงานในประเทศนอร์เวย์ทั้งหมด 319 คน รองลงมาคือ แจ้งการเดินทางด้วยตนเอง จำนวน 54 คน (ร้อยละ 16.93) นายจ้างส่งลูกจ้างไปฝึกงาน จำนวน 23 คน (ร้อยละ 7.21) และบริษัทจัดหางานจัดส่ง จำนวน 10 คน (ร้อยละ 3.13) ตามลำดับ ดังแผนภูมิที่ 105

แผนภูมิที่ 105 แรงงานไทยที่ได้รับอนุญาตให้เดินทางไปทำงานในประเทศนอร์เวย์จำแนกตามวิธีการเดินทาง

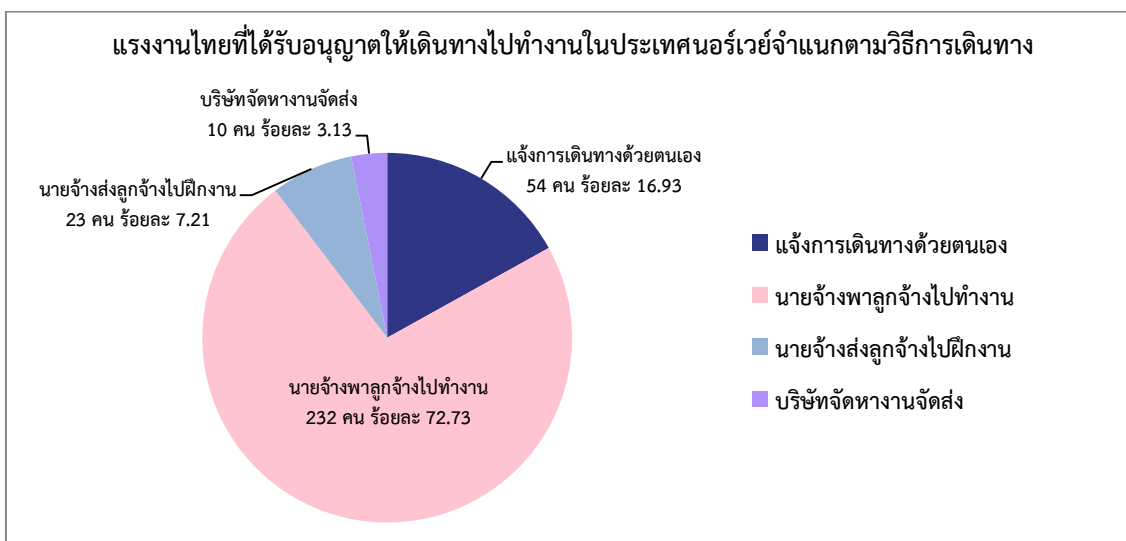

ประเทศโปตุเกส

ประเทศโปรตุเกส ในปี พ.ศ.2558 มีจำนวนแรงงานไทยที่ได้รับอนุญาตให้เดินทางไปทำงาน (ไม่รวม Re-entry) จำนวน 306 คน คิดเป็นร้อยละ 0.44 ของจำนวนแรงงานไทยที่ได้รับอนุญาตให้เดินทางไปทำงานในต่างประเทศทั้งหมด จำนวน 69,664 คน โดยแยกเป็นเพศชาย จำนวน 198 คน (ร้อยละ 64.71) และเพศหญิง จำนวน 108 คน (ร้อยละ 35.29) สามารถจำแนกรายละเอียดได้ดังนี้

แผนภูมิที่ 106 แรงงานไทยที่ได้รับอนุญาตให้เดินทางไปทำงานในประเทศโปตุเกสจำแนกตามเพศ

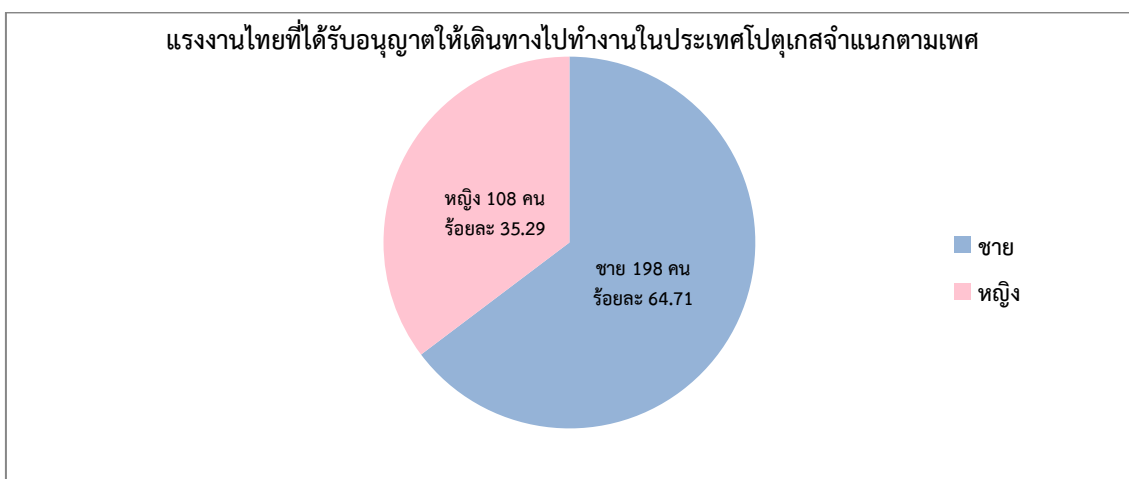

● จำแนกตามภูมิภาค พบว่า ภาคตะวันออกเฉียงเหนือมีแรงงานไทยที่ได้รับอนุญาตให้เดินทางไปทำงานมากที่สุด จำนวน 234 คน คิดเป็นร้อยละ 76.47 ของจำนวนแรงงานไทยที่ได้รับอนุญาตให้เดินทางไปทำงานในประเทศโปรตุเกสทั้งหมด 306 คน รองลงมาคือ ภาคเหนือ จำนวน 60 คน (ร้อยละ 19.61) ภาคตะวันออก จำนวน 5 คน (ร้อยละ 1.63) ภาคใต้ จำนวน 4 คน (ร้อยละ 1.31) ภาคกลาง จำนวน 2 คน (ร้อยละ 0.65) และภาคตะวันตก จำนวน 1 คน (ร้อยละ 0.33) ตามลำดับดังแผนภูมิที่ 107

แผนภูมิที่ 107 แรงงานไทยที่ได้รับอนุญาตให้เดินทางไปทำงานในประเทศโปตุเกสจำแนกตามภูมิภาค

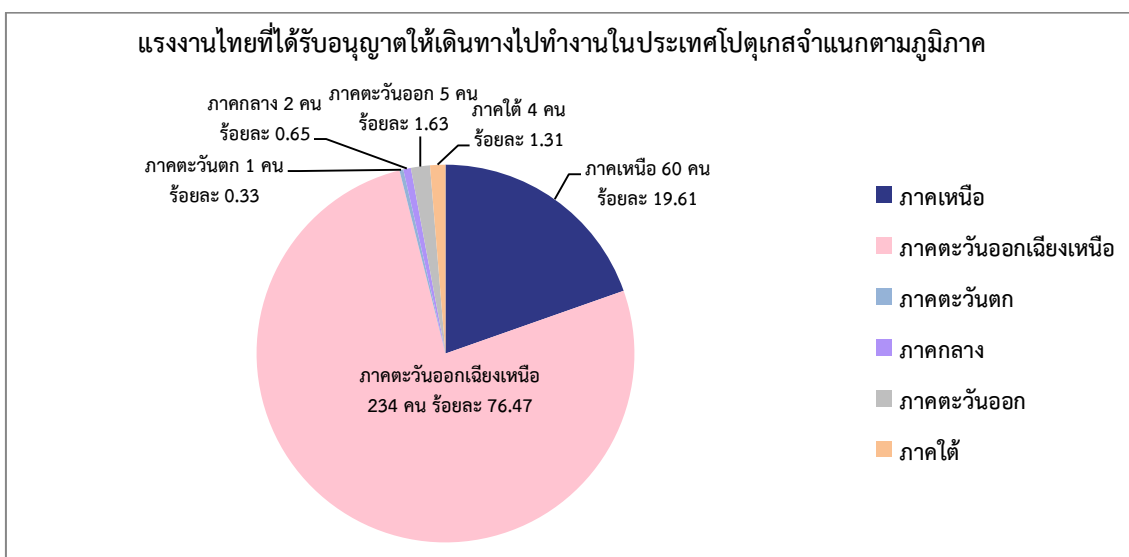

- จำแนกตามรายจังหวัด พบว่า จังหวัดอุดรธานีเป็นจังหวัดที่มีแรงงานไทยได้รับอนุญาตให้เดินทางไปทำงานมากที่สุด จำนวน 65 คน คิดเป็นร้อยละ 21.24 ของจำนวนแรงงานไทยที่ได้รับอนุญาตให้เดินทางไปทำงานในประเทศโปรตุเกสทั้งหมด 306 คน รองลงมาคือ นครราชสีมา จำนวน 33 คน (ร้อยละ 10.78) สกลนคร จำนวน 24 คน (ร้อยละ 7.84) ขอนแก่น จำนวน 22 คน (ร้อยละ 7.19) ลำปาง จำนวน 20 คน (ร้อยละ 6.54) ตามลำดับ ดังแผนภูมิที่ 108

แผนภูมิที่ 108 แรงงานไทยที่ได้รับอนุญาตให้เดินทางไปทำงานในประเทศโปรตุเกสจำแนกตามรายจังหวัด

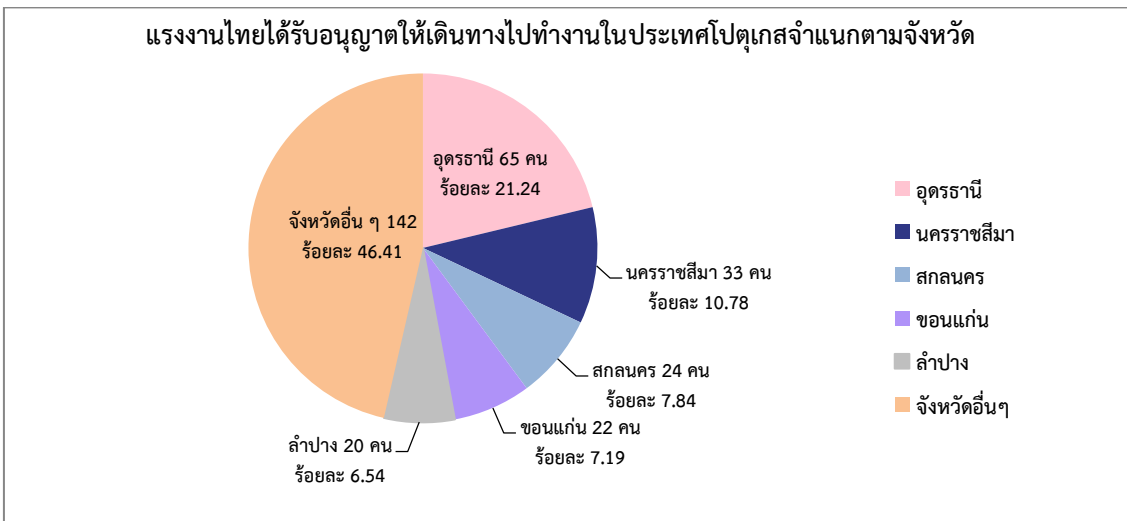

- จำแนกตามสาขาอาชีพ พบว่า แรงงานไทยที่ได้รับอนุญาตให้เดินทางไปทำงานส่วนใหญ่เป็นสาขาอาชีพผู้ปฏิบัติงานฝีมือด้านการเกษตรและประมงมากที่สุด จำนวน 252 คน คิดเป็นร้อยละ 82.35 ของจำนวนแรงงานไทยที่ได้รับอนุญาตให้เดินทางไปทำงานในประเทศโปรตุเกสทั้งหมด 306 คน รองลงมาคือ อาชีพพื้นฐาน จำนวน 49 คน (ร้อยละ 16.01) ช่างเทคนิคและผู้ปฏิบัติงานที่เกี่ยวข้อง จำนวน 3 คน (ร้อยละ 0.98) ผู้ปฏิบัติงานโดยใช้ฝีมือในธุรกิจต่างๆ และผู้ปฏิบัติงานในโรงงานผู้ควบคุมเครื่องจักร และผู้ปฏิบัติงานด้านการประกอบ มีจำนวนเท่ากัน คือ จำนวน 1 คน (ร้อยละ 0.33) ตามลำดับ ดังแผนภูมิที่ 109

แผนภูมิที่ 109 แรงงานไทยที่ได้รับอนุญาตให้เดินทางไปทำงานในประเทศโปรตุเกสจำแนกตามสาขาอาชีพ

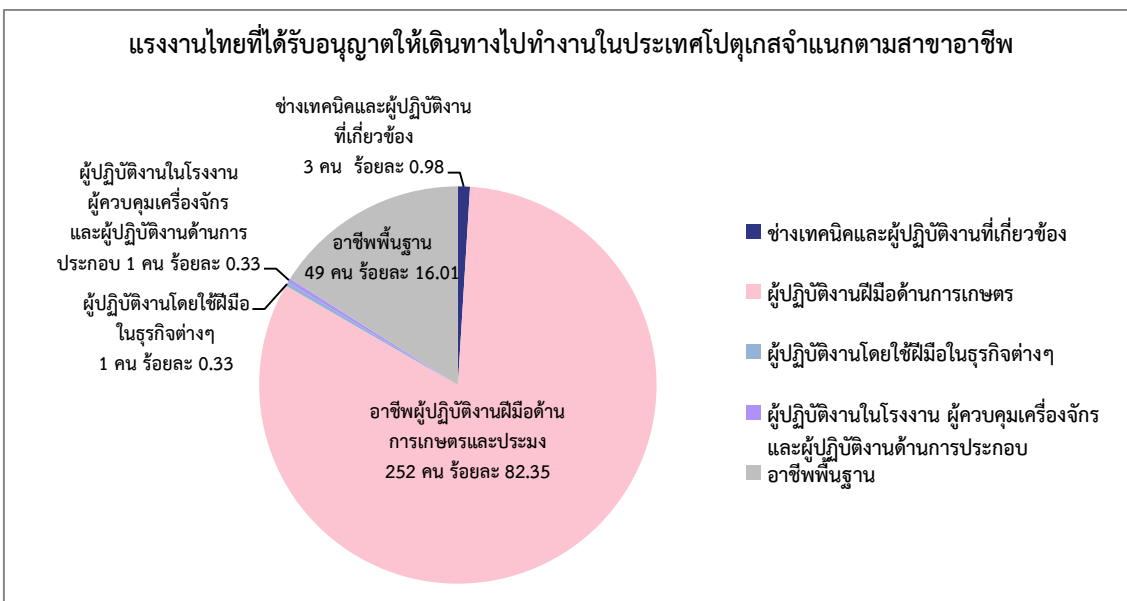

- จำแนกตามระดับการศึกษา พบว่าแรงงานไทยที่ได้รับอนุญาตให้เดินทางไปทำงาน จบการศึกษาระดับมัธยมศึกษามากที่สุด จำนวน 149 คน คิดเป็นร้อยละ 48.70 ของจำนวนแรงงานไทยที่ได้รับอนุญาตให้เดินทางไปทำงานในประเทศโปรตุเกสทั้งหมด 306 คน รองลงมาคือ ประถมศึกษา จำนวน 130 คน (ร้อยละ 42.48) ปวช./ปวท./ปวส./อนุปริญญา จำนวน 21 คน (ร้อยละ 6.86) และปริญญา จำนวน 6 คน(ร้อยละ 1.96) ตามลำดับ ดังแผนภูมิที่ 110

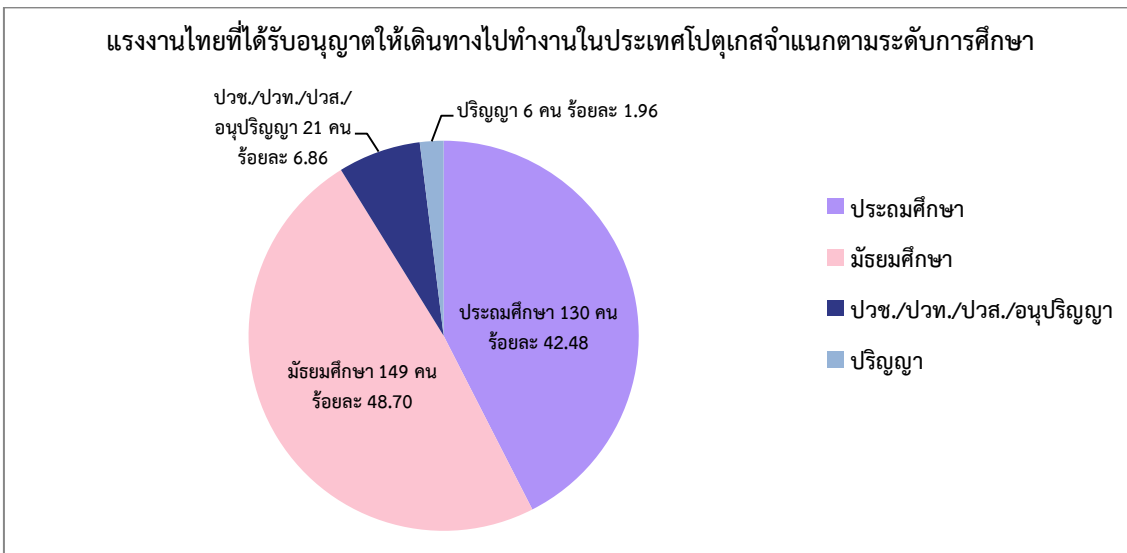

- จำแนกตามวิธีการเดินทาง พบว่าแรงงานไทยเดินทางไปทำงานโดยบริษัทจัดหางานจัดส่งมากที่สุด จำนวน 180 คน คิดเป็นร้อยละ 58.83 ของจำนวนแรงงานไทยที่ได้รับอนุญาตให้เดินทางไปทำงานในประเทศโปรตุเกสทั้งหมด 306 คน และแจ้งการเดินทางด้วยตนเอง จำนวน 126 คน (ร้อยละ 41.17) ตามลำดับ ดังแผนภูมิที่ 111

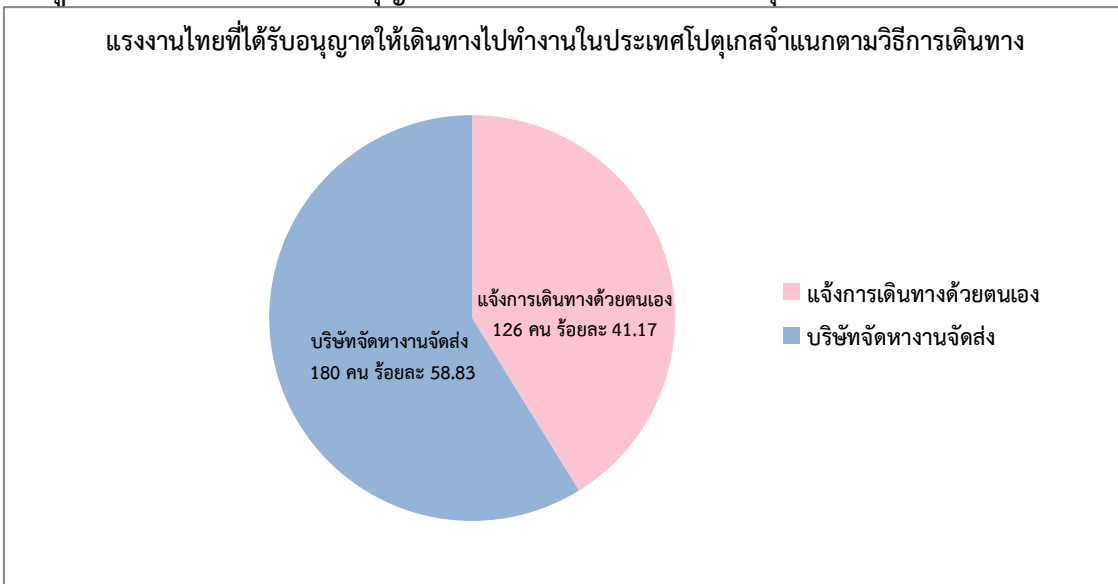

ประเทศฮังการี

ประเทศฮังการี ในปี พ.ศ.2558 มีจำนวนแรงงานไทยที่ได้รับอนุญาตให้เดินทางไปทำงาน (ไม่รวม Re-entry) จำนวน 196 คน คิดเป็นร้อยละ 0.29 ของจำนวนแรงงานไทยที่ได้รับอนุญาตให้เดินทางไปทำงานในต่างประเทศทั้งหมด จำนวน 69,664 คน โดยแยกเป็นเพศชาย จำนวน 25 คน (ร้อยละ 12.75) และเพศหญิง จำนวน 171 คน (ร้อยละ 87.25) สามารถจำแนกรายละเอียดได้ดังนี้

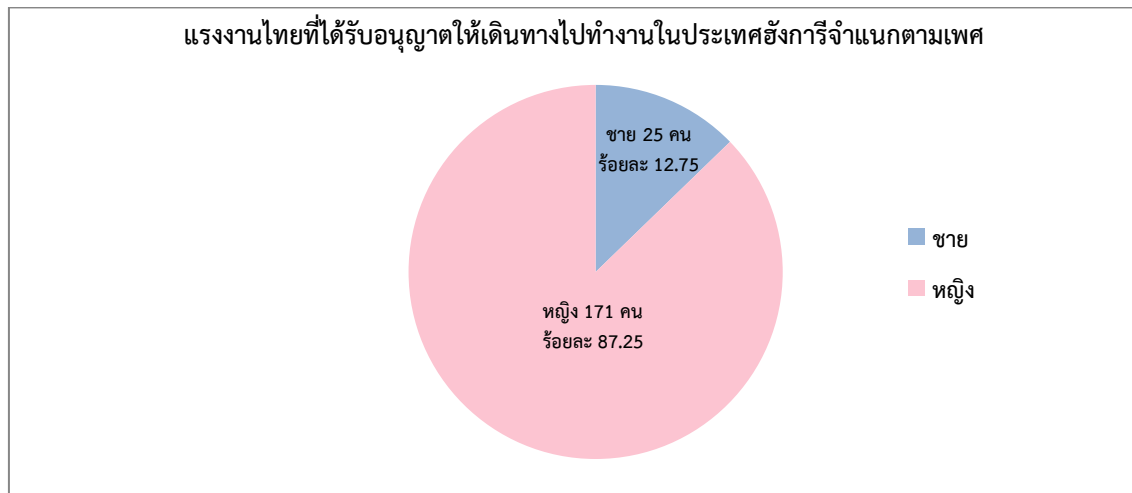

- จำแนกตามภูมิภาค พบว่า ภาคตะวันออกเฉียงเหนือมีแรงงานไทยที่ได้รับอนุญาตให้เดินทางไปทำงานมากที่สุด จำนวน 101 คน คิดเป็นร้อยละ 51.53 ของจำนวนแรงงานไทยที่ได้รับอนุญาตให้เดินทางไปทำงานในประเทศฮังการีทั้งหมด 196 คน รองลงมาคือ ภาคกลาง จำนวน 39 คน (ร้อยละ 19.90) ภาคเหนือ จำนวน 31 คน (ร้อยละ 15.82) ภาคตะวันออก จำนวน 12 คน (ร้อยละ 6.12) ภาคใต้ จำนวน 9 คน (ร้อยละ 4.59) และภาคตะวันตก จำนวน 4 คน (ร้อยละ 2.04) ตามลำดับดังแผนภูมิที่ 113

แผนภูมิที่ 113 แรงงานไทยที่ได้รับอนุญาตให้เดินทางไปทำงานในประเทศฮังการีจำแนกตามภูมิภาค

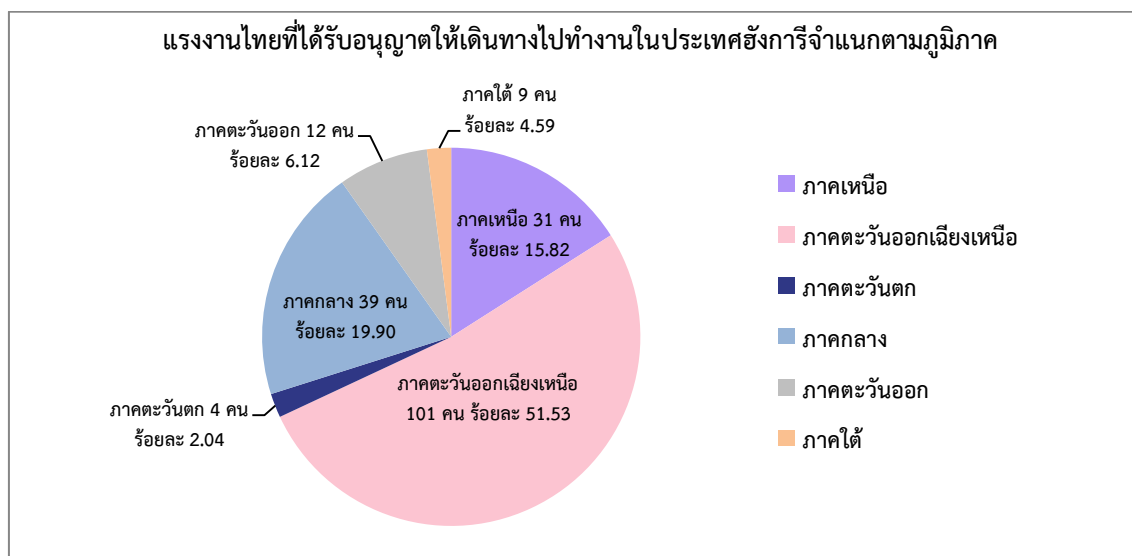

- จำแนกตามรายจังหวัด พบว่า จังหวัดอุดรธานีเป็นจังหวัดที่มีแรงงานไทยได้รับอนุญาตให้เดินทางไปทำงานมากที่สุด จำนวน 28 คน คิดเป็นร้อยละ 14.29 ของจำนวนแรงงานไทยที่ได้รับอนุญาตให้เดินทางไปทำงานในประเทศฮังการีทั้งหมด 196 คน รองลงมาคือ กรุงเทพมหานคร จำนวน 16 คน (ร้อยละ 8.16) บุรีรัมย์ จำนวน 13 คน (ร้อยละ 6.63) นครราชสีมา จำนวน 12 คน (ร้อยละ 6.12) และร้อยเอ็ด จำนวน 7 คน (ร้อยละ 3.57) ตามลำดับ ดังแผนภูมิที่ 114

แผนภูมิที่ 114 แรงงานไทยที่ได้รับอนุญาตให้เดินทางไปทำงานในประเทศฮังการีจำแนกตามรายจังหวัด

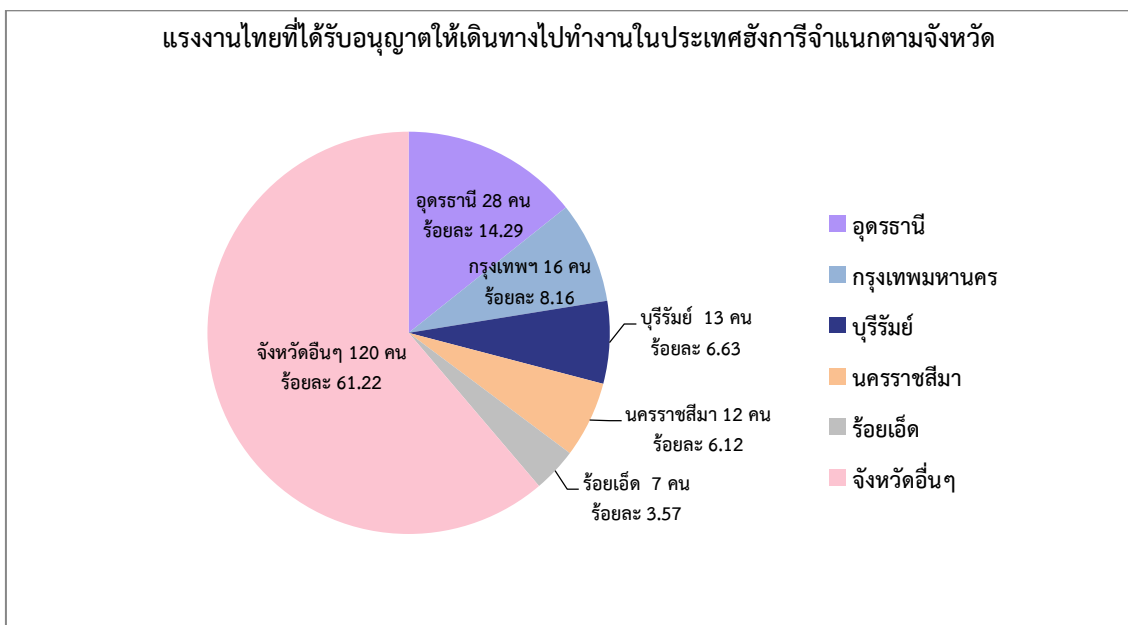

- จำแนกตามสาขาอาชีพ พบว่า แรงงานไทยที่ได้รับอนุญาตให้เดินทางไปทำงานส่วนใหญ่เป็นสาขาอาชีพช่างเทคนิคและผู้ปฏิบัติงานที่เกี่ยวข้องมากที่สุด จำนวน 172 คน คิดเป็นร้อยละ 87.76 ของจำนวนแรงงานไทยที่ได้รับอนุญาตให้เดินทางไปทำงานในประเทศฮังการีทั้งหมด 196 คน รองลงมาคือ พนักงานบริการ พนักงานขายในร้านค้าและตลาด จำนวน 23 คน (ร้อยละ 11.73) และผู้บัญญัติกฎหมาย ข้าราชการระดับอาวุโส ผู้จัดการ จำนวน 1 คน (ร้อยละ 0.51) ตามลำดับ ดังแผนภูมิที่ 115

แผนภูมิที่ 115 แรงงานไทยที่ได้รับอนุญาตให้เดินทางไปทำงานในประเทศฮังการีจำแนกตามสาขาอาชีพ

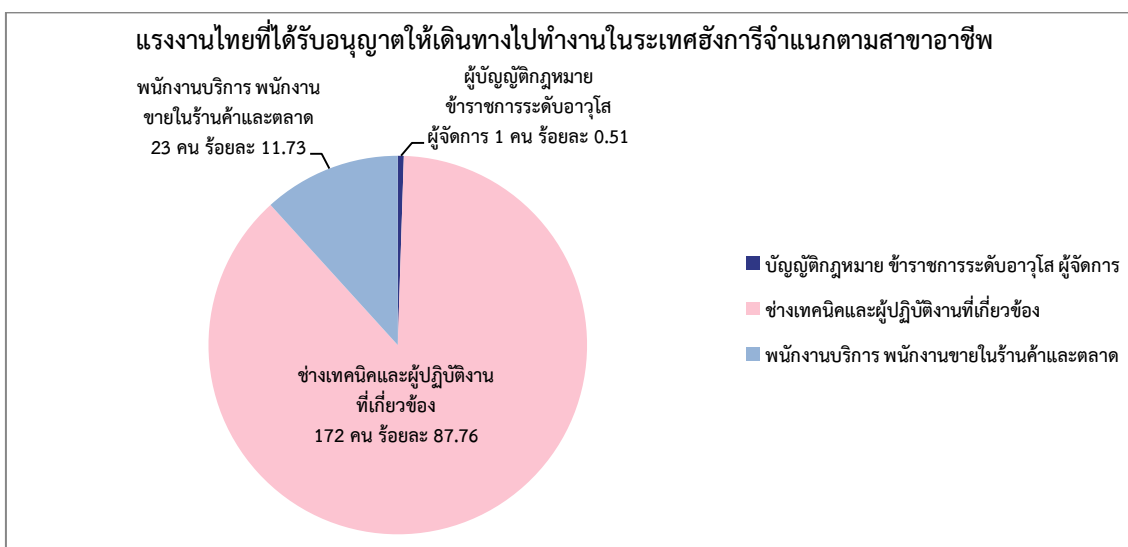

- จำแนกตามระดับการศึกษา พบว่า แรงงานไทยที่ได้รับอนุญาตให้เดินทางไปทำงาน จบการศึกษาระดับมัธยมศึกษามากที่สุด จำนวน 98 คน คิดเป็นร้อยละ 50.00 ของจำนวนแรงงานไทยที่ได้รับอนุญาตให้เดินทางไปทำงานในประเทศฮังการีทั้งหมด 196 คน รองลงมาคือ ประถมศึกษา จำนวน 61 คน (ร้อยละ 31.12) ปวช./ปวท./ปวส./อนุปริญญา จำนวน 23 คน (ร้อยละ 11.73) และปริญญา จำนวน 14 คน (ร้อยละ 7.14) ตามลำดับ ดังแผนภูมิที่ 116

แผนภูมิที่ 116 แรงงานไทยที่ได้รับอนุญาตให้เดินทางไปทำงานในประเทศฮังการีจำแนกตามระดับการศึกษา

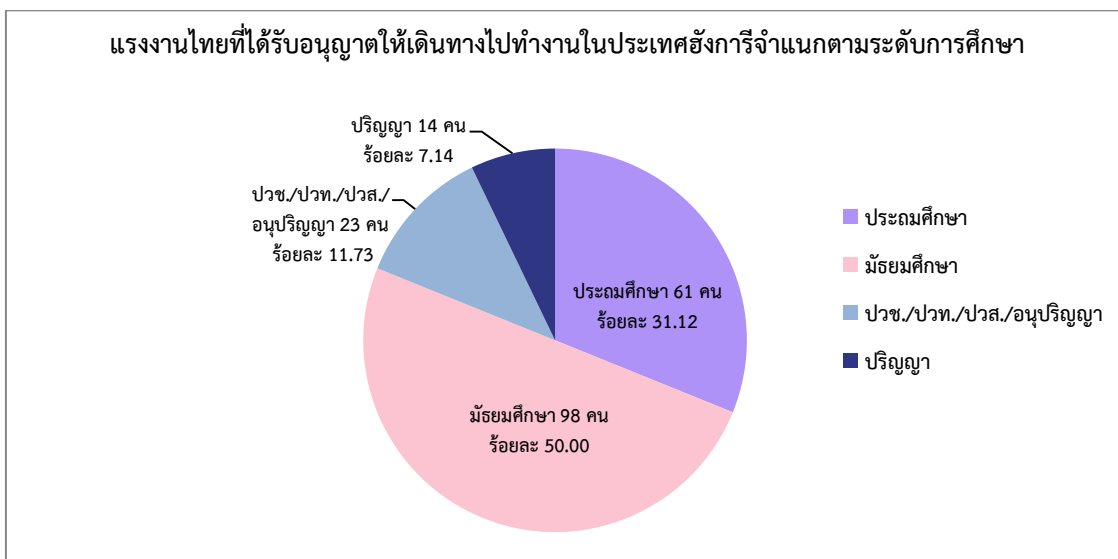

- จำแนกตามวิธีการเดินทาง พบว่า แรงงานไทยเดินทางไปทำงานโดยแจ้งการเดินทางด้วยตนเองมากที่สุด จำนวน 195 คน คิดเป็นร้อยละ 99.49 ของจำนวนแรงงานไทยที่ได้รับอนุญาตให้เดินทางไปทำงานในประเทศฮังการีทั้งหมด และนายจ้างพาลูกจ้างไปทำงาน จำนวน 1 คน (ร้อยละ 0.51) ดังแผนภูมิที่ 117

แผนภูมิที่ 117 แรงงานไทยที่ได้รับอนุญาตให้เดินทางไปทำงานในประเทศฮังการีจำแนกตามวิธีการเดินทาง

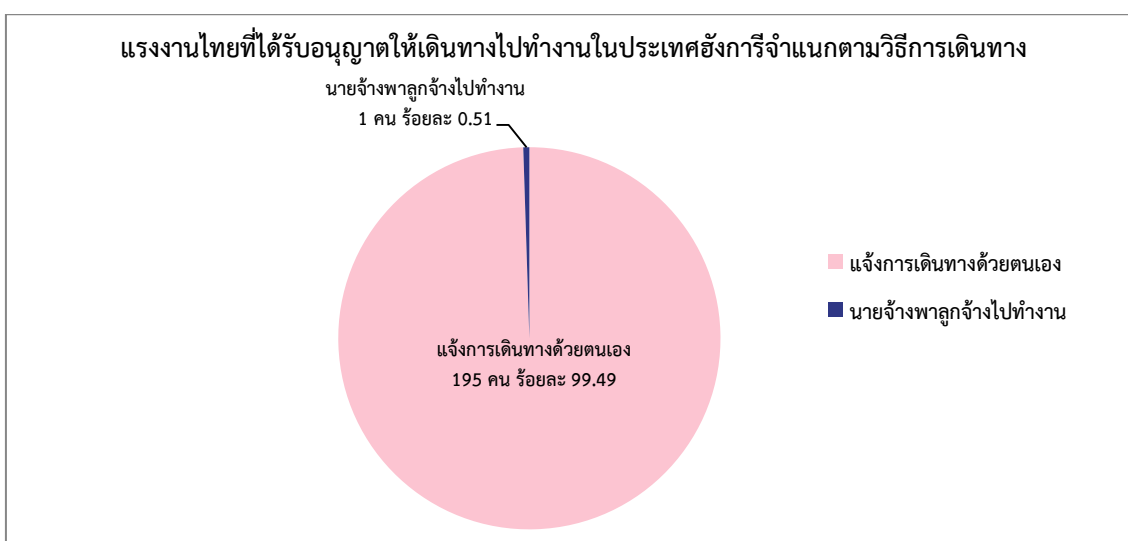

ประเทศอังกฤษ

ประเทศอังกฤษ ในปี พ.ศ.2558 มีจำนวนแรงงานไทยที่ได้รับอนุญาตให้เดินทางไปทำงาน (ไม่รวม Re-entry) จำนวน 145 คน คิดเป็นร้อยละ 0.21 ของจำนวนแรงงานไทยที่ได้รับอนุญาตให้เดินทางไปทำงานในต่างประเทศทั้งหมด จำนวน 69,664 คน โดยแยกเป็นเพศชาย จำนวน 61 คน (ร้อยละ 42.07) และเพศหญิง จำนวน 84 คน (ร้อยละ 57.93) สามารถจำแนกรายละเอียดได้ดังนี้

แผนภูมิที่ 118 แรงงานไทยที่ได้รับอนุญาตให้เดินทางไปทำงานในประเทศอังกฤษจำแนกตามเพศ

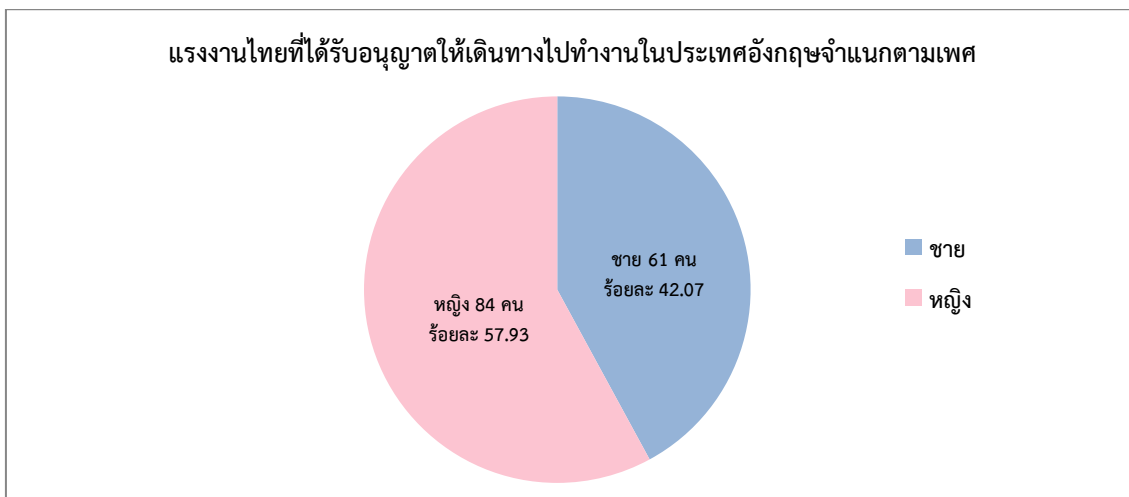

- จำแนกตามภูมิภาค พบว่า ภาคตะวันออกเฉียงเหนือมีแรงงานไทยที่ได้รับอนุญาตให้เดินทางไปทำงานในประเทศอังกฤษมากที่สุด จำนวน 59 คน คิดเป็นร้อยละ 40.69 ของจำนวนแรงงานไทยที่ได้รับอนุญาตให้เดินทางไปทำงานในประเทศอังกฤษทั้งหมด 145 คน รองลงมาคือ ภาคกลาง จำนวน 41 คน (ร้อยละ 28.28) ภาคเหนือ จำนวน 20 คน (ร้อยละ 13.79) ภาคตะวันออก จำนวน 14 คน (ร้อยละ 9.66) ภาคใต้ จำนวน 6 คน (ร้อยละ 4.14) และภาคตะวันตก จำนวน 5 คน (ร้อยละ 3.45) ตามลำดับดังแผนภูมิที่ 119

แผนภูมิที่ 119 แรงงานไทยที่ได้รับอนุญาตให้เดินทางไปทำงานในประเทศอังกฤษจำแนกตามภูมิภาค

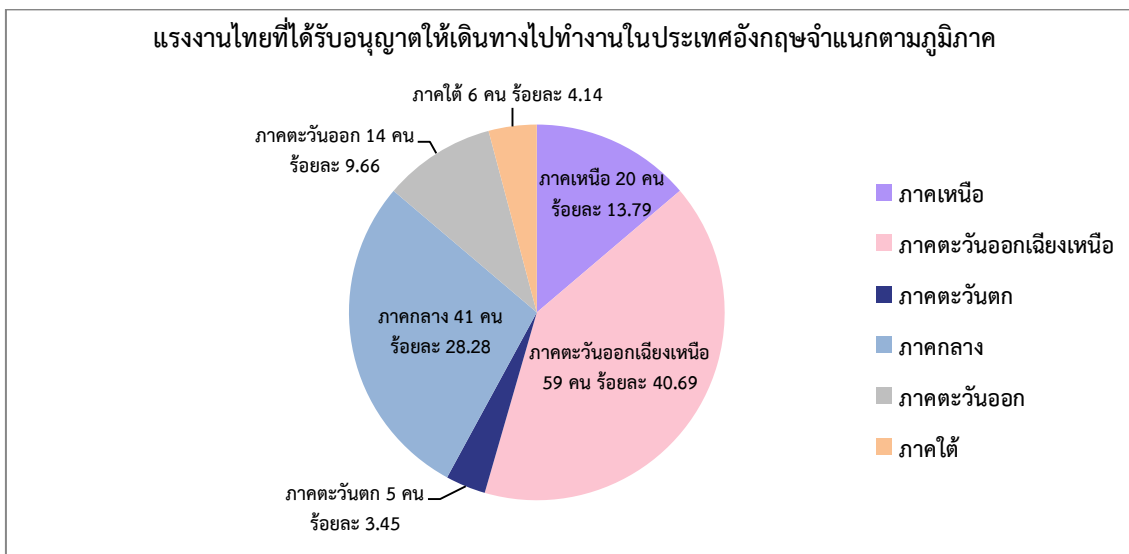

● จำแนกตามรายจังหวัด พบว่า กรุงเทพมหานครเป็นจังหวัดที่มีแรงงานไทยเดินทางไปทำงานมากที่สุด จำนวน 30 คน คิดเป็นร้อยละ 20.69 ของจำนวนแรงงานไทยที่ได้รับอนุญาตให้เดินทางไปทำงานในประเทศอังกฤษทั้งหมด 145 คน รองลงมาคือ มุกดาหาร จำนวน 15 คน (ร้อยละ 10.34) ชลบุรี จำนวน 9 คน (ร้อยละ 6.21) บุรีรัมย์ จำนวน 7 คน (ร้อยละ 4.83) ขอนแก่น จำนวน 5 คน (ร้อยละ 3.45) ตามลำดับ ดังแผนภูมิที่ 120

แผนภูมิที่ 120 แรงงานไทยที่ได้รับอนุญาตให้เดินทางไปทำงานในประเทศอังกฤษจำแนกตามจังหวัด

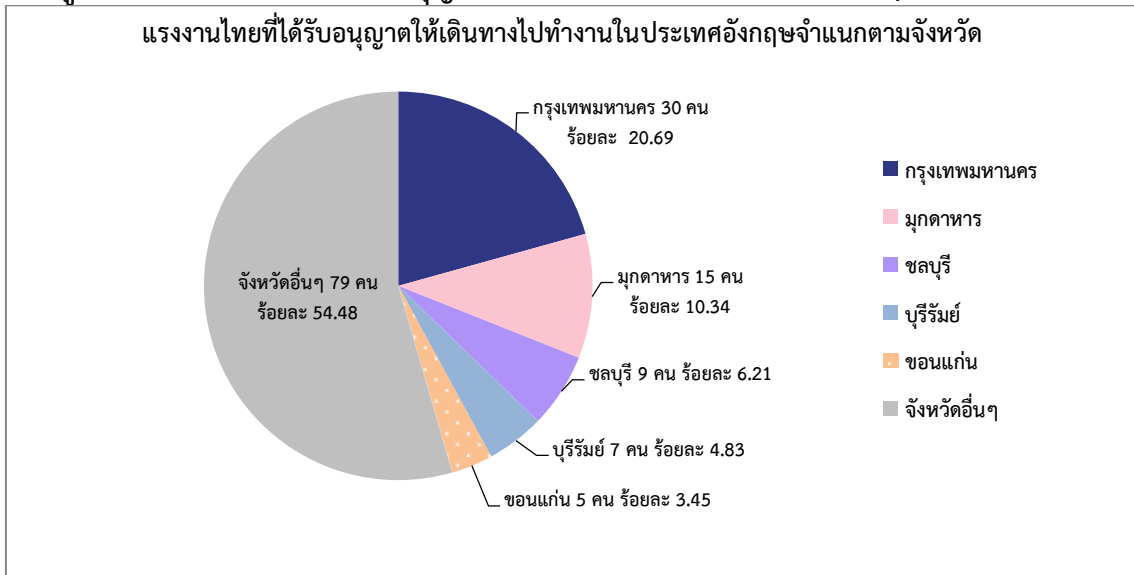

● จำแนกตามสาขาอาชีพ พบว่า แรงงานไทยที่ได้รับอนุญาตให้เดินทางไปทำงานส่วนใหญ่เป็นสาขาอาชีพพนักงานบริการ พนักงานขายในร้านค้าและตลาด จำนวน 59 คน คิดเป็นร้อยละ 40.69 ของจำนวนแรงงานไทยที่ได้รับอนุญาตให้เดินทางไปทำงานในประเทศอังกฤษทั้งหมด 145 คน รองลงมาคือ อาชีพงานพื้นฐาน จำนวน 36 คน (ร้อยละ 24.83) ช่างเทคนิคและผู้ปฏิบัติงานที่เกี่ยวข้อง จำนวน 16 คน (ร้อยละ 11.03) ผู้ปฏิบัติงานฝีมือด้านการเกษตรและประมง จำนวน 16 คน (ร้อยละ 11.03) ผู้ประกอบวิชาชีพด้านต่างๆ จำนวน 11 คน (ร้อยละ 7.59) และผู้ปฏิบัติงานโดยใช้ฝีมือในธุรกิจต่างๆ จำนวน 7 คน (ร้อยละ 4.83) ตามลำดับ ดังแผนภูมิที่ 121

แผนภูมิที่ 121 แรงงานไทยที่ได้รับอนุญาตให้เดินทางไปทำงานในประเทศอังกฤษจำแนกตามสาขาอาชีพ

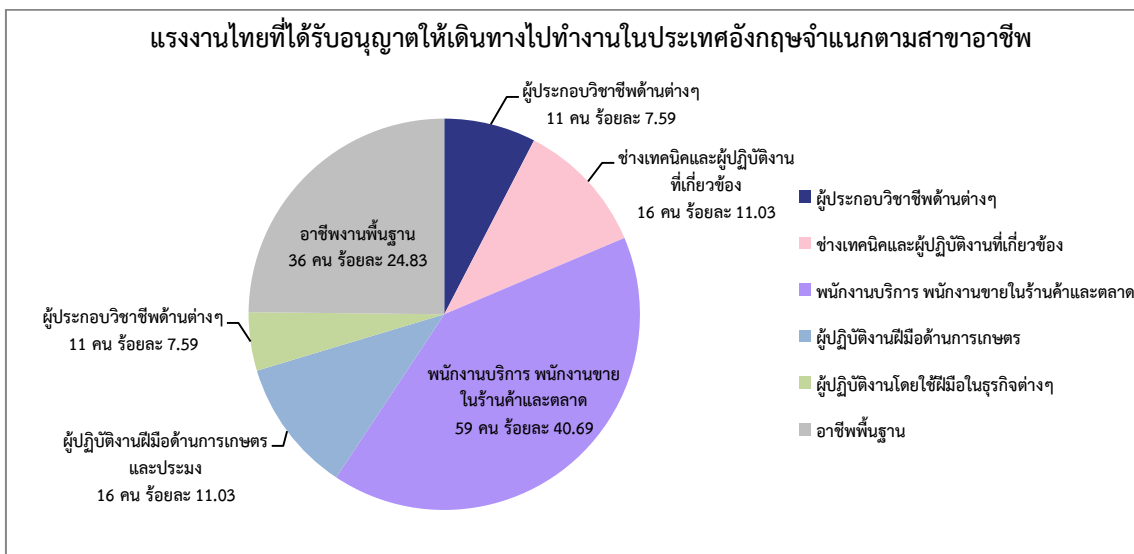

- จำแนกตามระดับการศึกษา พบว่าแรงงานไทยที่ได้รับอนุญาตให้เดินทางไปทำงาน จบการศึกษาระดับมัธยมศึกษามากที่สุด จำนวน 66 คน คิดเป็นร้อยละ 45.52 ของจำนวนแรงงานไทยที่ได้รับอนุญาตให้เดินทางไปทำงานในประเทศอังกฤษทั้งหมด 145 คน รองลงมาคือ ปริญญา จำนวน 50 คน (ร้อยละ 34.48) ปวช./ปวท./ปวส./อนุปริญญา จำนวน 20 คน (ร้อยละ 13.80) และประถมศึกษา จำนวน 9 คน (ร้อยละ 6.20) ตามลำดับ ดังแผนภูมิที่ 122

แผนภูมิที่ 122 แรงงานไทยที่ได้รับอนุญาตให้เดินทางไปทำงานในประเทศอังกฤษจำแนกตามระดับการศึกษา

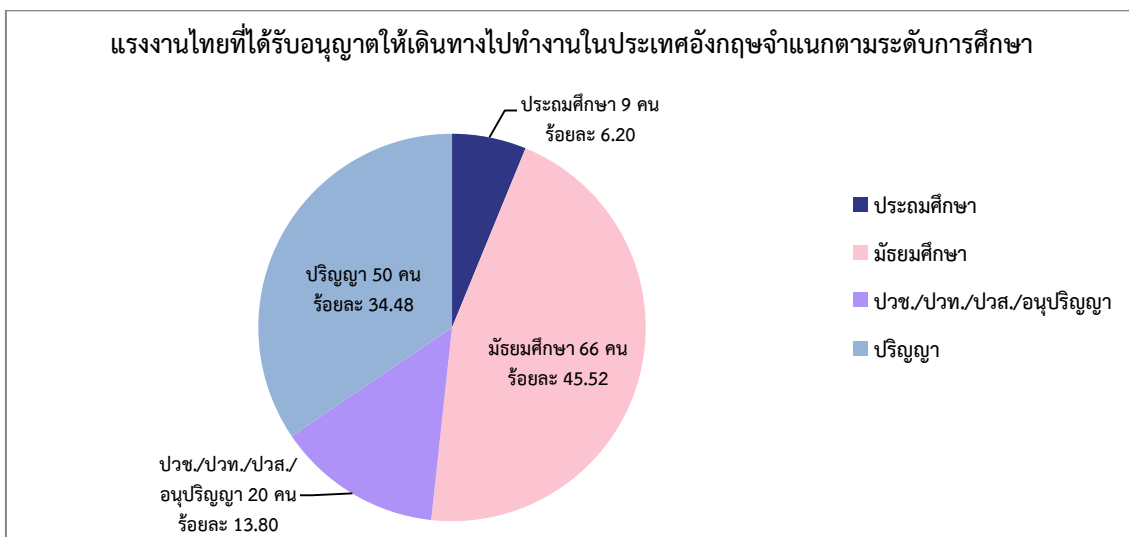

- จำแนกตามวิธีการเดินทาง พบว่าแรงงานไทยเดินทางไปทำงานโดยนายจ้างส่งลูกจ้างไปฝึกงานมากที่สุด จำนวน 62 คน คิดเป็นร้อยละ 42.76 ของจำนวนแรงงานไทยที่ได้รับอนุญาตให้เดินทางไปทำงานในประเทศอังกฤษทั้งหมด 145 คน รองลงมาคือ บริษัทจัดหางานจัดส่ง จำนวน 59 คน (ร้อยละ 40.70) แจ้างการเดินทางด้วยตนเอง จำนวน 18 คน (ร้อยละ 12.41) และนายจ้างพาลูกจ้างไปทำงาน จำนวน 6 คน (ร้อยละ 4.14) ตามลำดับ ดังแผนภูมิที่ 123

แผนภูมิที่ 123 แรงงานไทยที่ได้รับอนุญาตให้เดินทางไปทำงานในประเทศอังกฤษจำแนกตามวิธีการเดินทาง

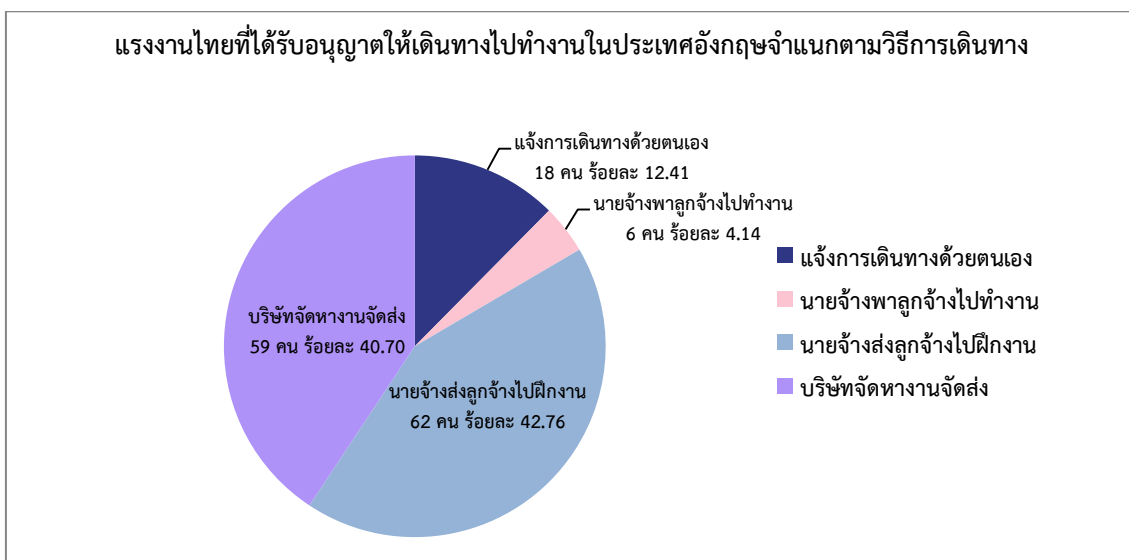

3. สถิติการจัดส่งแรงงานไทยในภูมิภาคตะวันออกกลาง

ในปี พ.ศ. 2558 มีแรงงานไทยที่ได้รับอนุญาตให้เดินทางไปทำงานในภูมิภาคตะวันออกกลางเป็นจำนวน 9,356 คน คิดเป็นร้อยละ 13.43 ของจำนวนแรงงานไทยที่ได้รับอนุญาตให้เดินทางไปทำงานในต่างประเทศทั้งหมดจำนวน 69,664 คน แยกเป็นเพศชาย จำนวน 8,560 คน (ร้อยละ 12.29) เพศหญิง จำนวน 796 คน (ร้อยละ 1.14) ส่วนใหญ่ได้รับอนุญาตให้เดินทางไปทำงานในประเทศอิสราเอล จำนวน 5,056 คน (ร้อยละ 54.04) รองลงมาคือ สหรัฐอาหรับเอมิเรตส์ จำนวน 1,662 คน (ร้อยละ 17.76) คูเวต จำนวน 1,339 คน (ร้อยละ 14.31) กาตาร์ จำนวน 846 คน (ร้อยละ 9.04) ตุรกี จำนวน 260 คน (ร้อยละ 2.78) และประเทศอื่น ๆ จำนวน 193 คน (ร้อยละ 2.06) ตามลำดับ

วิธีการเดินทางไปทำงานของแรงงานไทยในภูมิภาคตะวันออกกลาง พบว่าเดินทางโดยกรมการจัดหางานจัดส่งมากที่สุด จำนวน 4,971 คน คิดเป็นร้อยละ 53.13 ของจำนวนแรงงานไทยที่ได้รับอนุญาตให้เดินทางไปทำงานในภูมิภาคตะวันออกกลางทั้งหมด รองลงมาคือ บริษัทจัดหางานจัดส่ง จำนวน 2,759 คน (ร้อยละ 29.49) แจ้งการเดินทางด้วยตนเอง จำนวน 1,429 คน (ร้อยละ 15.27) นายจ้างพาลูกจ้างไปทำงาน จำนวน 190 คน (ร้อยละ 2.03) และนายจ้างพาลูกจ้างไปฝึกงาน จำนวน 7 คน (ร้อยละ 0.07) ตามลำดับ

การเดินทางไปทำงานในภูมิภาคตะวันออกกลางของแรงงานไทยเมื่อเปรียบเทียบกับปี พ.ศ.2557 พบว่ามีจำนวนลดลง จำนวน 405 คน คิดเป็นร้อยละ 4.15

รัฐอิสราเอล

รัฐอิสราเอล ในปี พ.ศ. 2558 มีแรงงานไทยที่ได้รับอนุญาตให้เดินทางไปทำงาน (ไม่รวม Re-entry) จำนวน 5,056 คน คิดเป็นร้อยละ 7.26 ของจำนวนแรงงานไทยที่เดินทางไปทำงานต่างประเทศทั้งหมด จำนวน 69,664 คน โดยแยกเป็นเพศชาย จำนวน 4,938 คน (ร้อยละ 97.67) และเพศหญิง จำนวน 118 คน (ร้อยละ 2.33) สามารถจำแนกรายละเอียดได้ดังนี้

แผนภูมิที่ 124 แรงงานไทยที่ได้รับอนุญาตให้เดินทางไปทำงานในรัฐอิสราเอลจำแนกตามเพศ

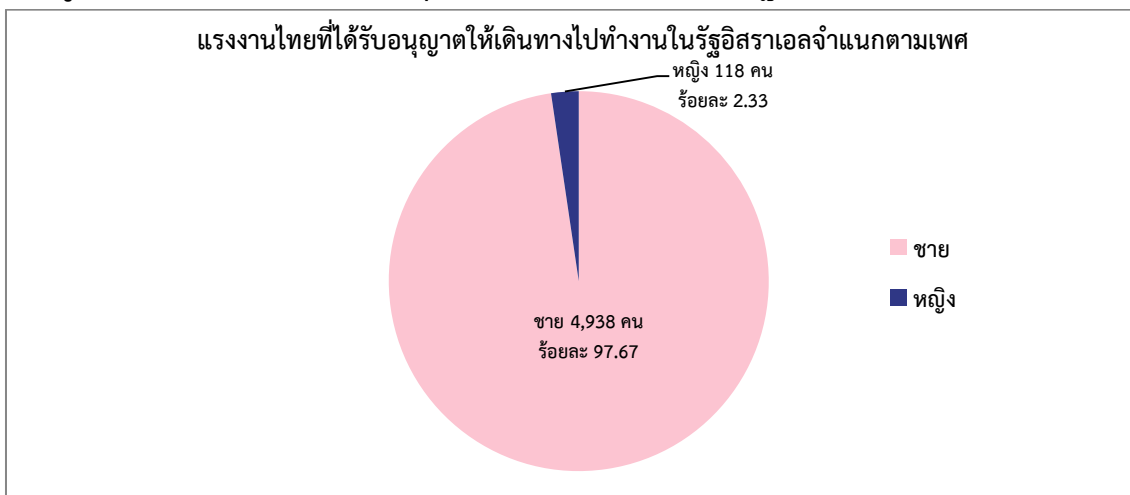

- จำแนกตามภูมิภาค พบว่า ภาคตะวันออกเฉียงเหนือมีแรงงานไทยที่ได้รับอนุญาตให้เดินทางไปทำงานรัฐอิสราเอลมากที่สุด จำนวน 4,350 คน คิดเป็นร้อยละ 86.04 ของจำนวนแรงงานไทยที่ได้รับอนุญาตให้เดินทางไปทำงานในรัฐอิสราเอลทั้งหมด 5,056 คน รองลงมาคือ ภาคเหนือ จำนวน 635 คน (ร้อยละ 12.56) ภาคกลาง จำนวน 38 คน (ร้อยละ 0.75) ภาคตะวันออก จำนวน 21 คน (ร้อยละ 0.42) ภาคใต้ จำนวน 8 คน (ร้อยละ 0.16) และภาคตะวันตก จำนวน 4 คน (ร้อยละ 0.08) ตามลำดับ ดังแผนภูมิที่ 125

แผนภูมิที่ 125 แรงงานไทยที่ได้รับอนุญาตให้เดินทางไปทำงานในรัฐอิสราเอลจำแนกตามภูมิภาค

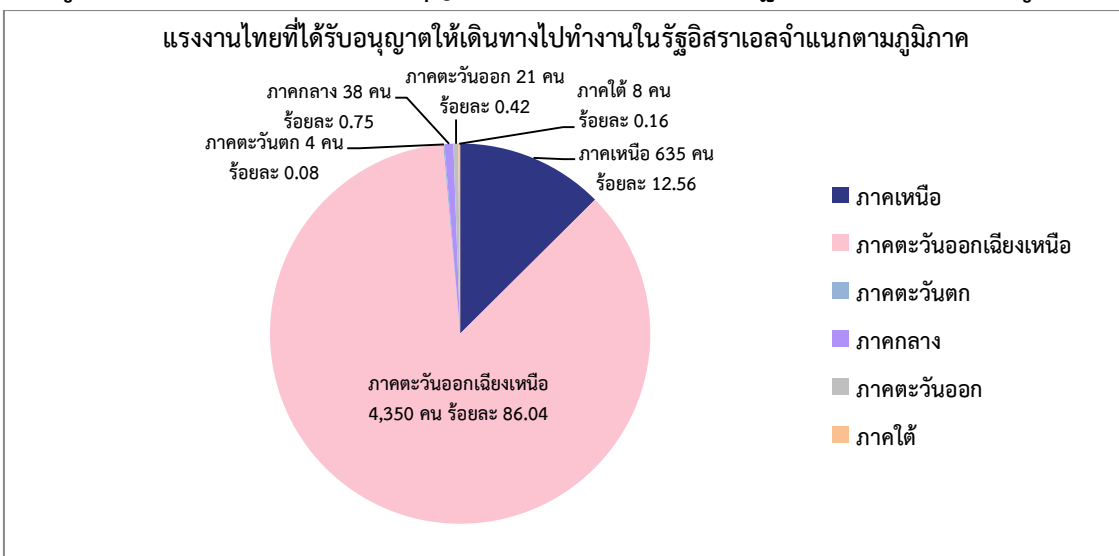

● จำแนกตามรายจังหวัด พบว่า จังหวัดอุดรธานีเป็นจังหวัดที่มีแรงงานไทยได้รับอนุญาตให้เดินทางไปทำงานมากที่สุด จำนวน 1,226 คน คิดเป็นร้อยละ 24.25 ของจำนวนแรงงานไทยที่ได้รับอนุญาตให้เดินทางไปทำงานรัฐอิสราเอลทั้งหมด 5,056 คน รองลงมาคือ นครพนม จำนวน 477 คน (ร้อยละ 9.43) หนองคาย จำนวน 442 คน (ร้อยละ 8.74) นครราชสีมา จำนวน 426 คน (ร้อยละ 8.43) และสกลนคร จำนวน 282 คน (ร้อยละ 5.58) ตามลำดับ ดังแผนภูมิที่ 126

แผนภูมิที่ 126 แรงงานไทยที่ได้รับอนุญาตให้เดินทางไปทำงานในรัฐอิสราเอลจำแนกตามจังหวัด

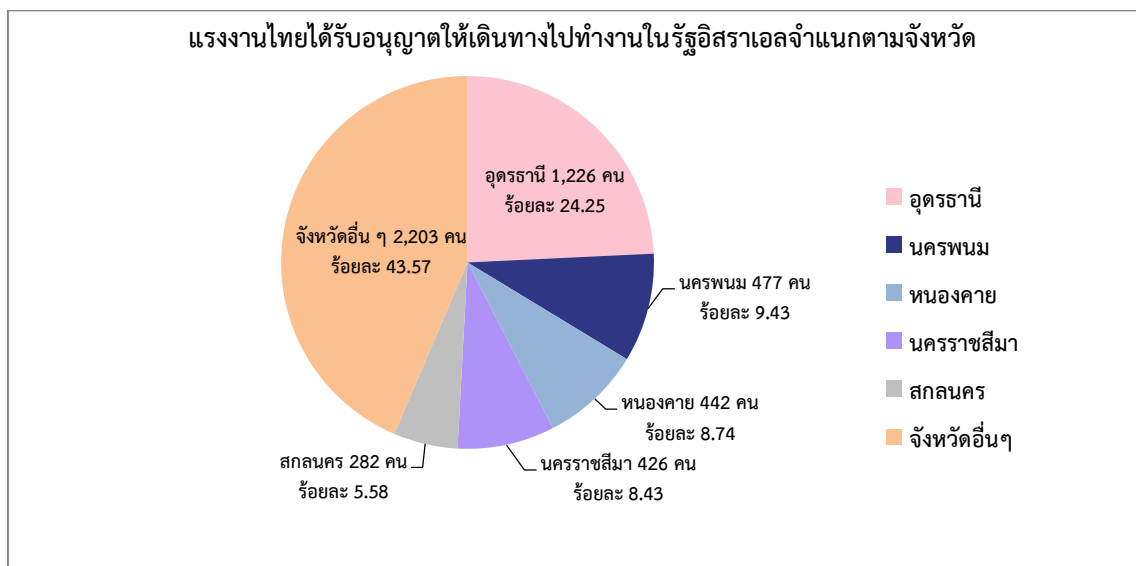

● จำแนกตามสาขาอาชีพ พบว่า แรงงานไทยที่ได้รับอนุญาตให้เดินทางไปทำงานส่วนใหญ่เป็นสาขาอาชีพผู้ปฏิบัติงานฝีมือด้านการเกษตรและประมง จำนวน 4,971 คน คิดเป็นร้อยละ 98.32 ของจำนวนแรงงานไทยที่ได้รับอนุญาตให้เดินทางไปทำงานรัฐอิสราเอลทั้งหมด 5,056 คน รองลงมาคือ พนักงานบริการ พนักงานขายในร้านค้าและตลาด จำนวน 78 คน (ร้อยละ 1.54) และผู้ปฏิบัติงานโดยใช้ฝีมือในธุรกิจต่างๆ จำนวน 7 คน (ร้อยละ 0.14) ตามลำดับ ดังแผนภูมิที่ 127

แผนภูมิที่ 127 แรงงานไทยที่ได้รับอนุญาตให้เดินทางไปทำงานในรัฐอิสราเอลจำแนกตามสาขาอาชีพ

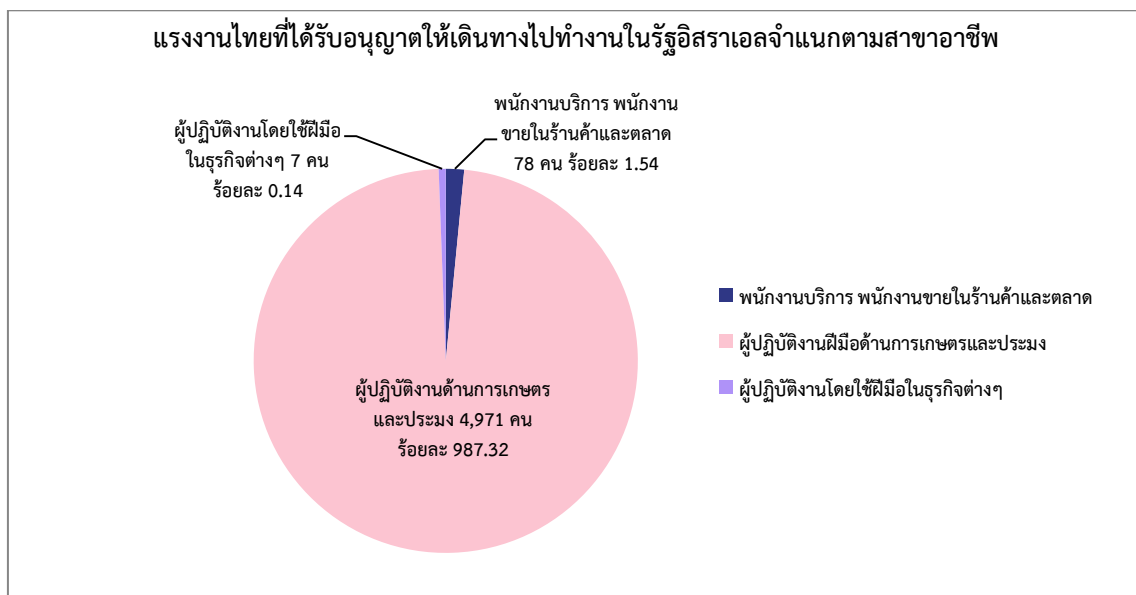

- จำแนกตามระดับการศึกษา พบว่า แรงงานไทยที่ได้รับอนุญาตให้เดินทางไปทำงาน จบการศึกษาระดับมัธยมศึกษา 3,245 คน คิดเป็นร้อยละ 64.18 ของจำนวนแรงงานไทยที่ได้รับอนุญาตให้เดินทางไปทำงานรัฐอิสราเอลทั้งหมด 5,056 คน รองลงมาคือ ประถมศึกษา จำนวน 1,277 คน (ร้อยละ 25.26) ปวช./ปวท./ปวส./อนุปริญญา จำนวน 515 คน (ร้อยละ 10.18) และปริญญา จำนวน 19 คน (ร้อยละ 0.38) ตามลำดับ ดังแผนภูมิที่ 128

แผนภูมิที่ 128 แรงงานไทยที่ได้รับอนุญาตให้เดินทางไปทำงานในรัฐอิสราเอลจำแนกตามระดับการศึกษา

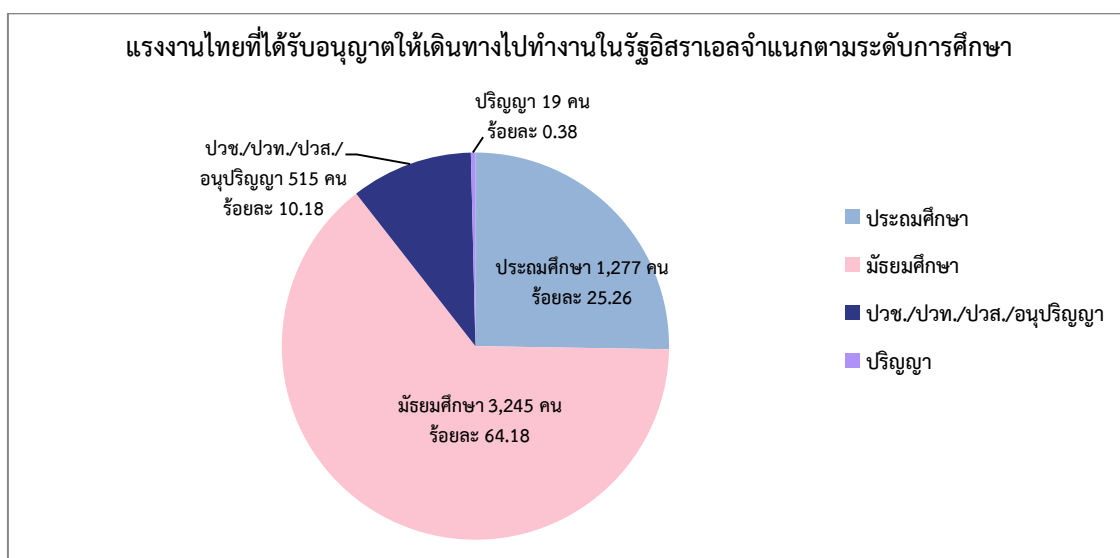

- จำแนกตามวิธีการเดินทาง พบว่า แรงงานไทยที่ได้รับอนุญาตให้เดินทางไปทำงาน โดยกรมการจัดหางานจัดส่งมากที่สุด จำนวน 4,971 คิดเป็นร้อยละ 98.32 ของจำนวนแรงงานไทยที่ได้รับอนุญาตให้เดินทางไปทำงานรัฐอิสราเอลทั้งหมด และแจ้งการเดินทางด้วยตนเอง จำนวน 85 คน (ร้อยละ 1.68) ตามลำดับ ดังแผนภูมิที่ 129

แผนภูมิที่ 129 แรงงานไทยที่ได้รับอนุญาตให้เดินทางไปทำงานในรัฐอิสราเอลจำแนกตามวิธีการเดินทาง

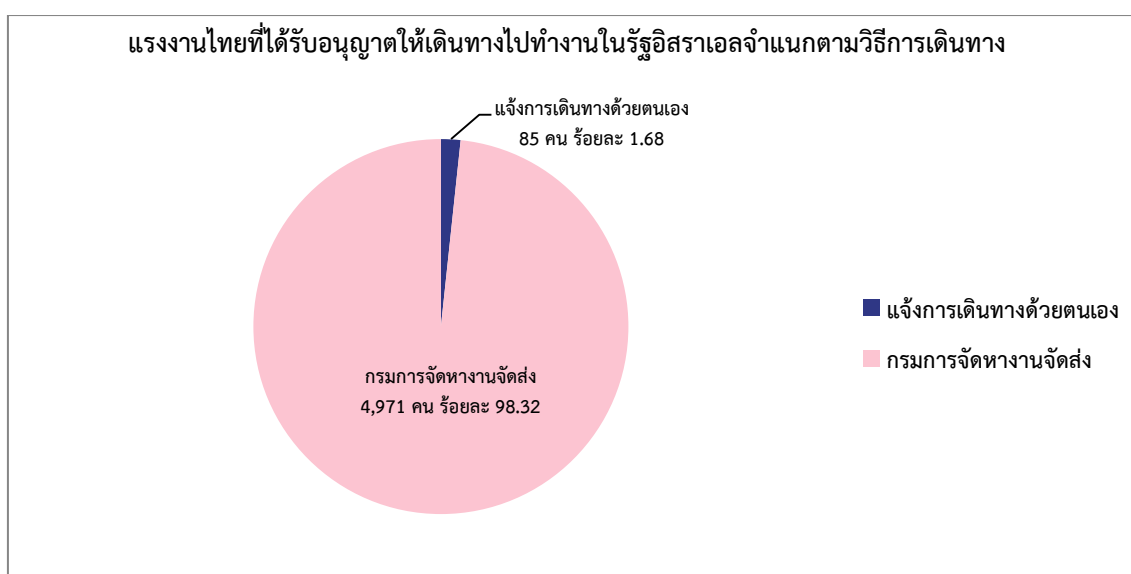

สหรัฐอาหรับเอมิเรตส์

สหรัฐอาหรับเอมิเรตส์ ในปี พ.ศ. 2558 มีแรงงานไทยที่ได้รับอนุญาตให้เดินทางไปทำงาน (ไม่รวม Re-entry) จำนวน 1,662 คน คิดเป็นร้อยละ 2.39 ของจำนวนแรงงานไทยที่เดินทางไปทำงานต่างประเทศทั้งหมด 69,664 คน โดยแยกเป็นเพศชาย จำนวน 1,447 คน (ร้อยละ 87.06) และหญิง จำนวน 215 คน (ร้อยละ 12.94) สามารถจำแนกรายละเอียดได้ดังนี้

แผนภูมิที่ 130 แรงงานไทยที่ได้รับอนุญาตให้เดินทางไปทำงานในสหรัฐอาหรับเอมิเรตส์จำแนกตามเพศ

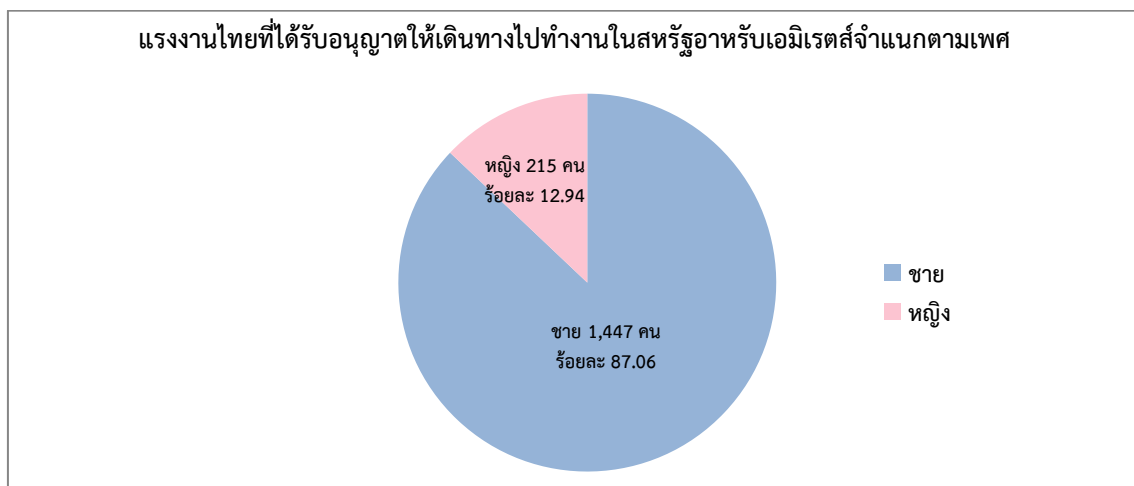

- จำแนกตามภูมิภาค พบว่า ภาคตะวันออกเฉียงเหนือมีแรงงานไทยที่ได้รับอนุญาตให้เดินทางไปทำงานสหรัฐอาหรับเอมิเรตส์มากที่สุด จำนวน 1,020 คน คิดเป็นร้อยละ 61.37 ของจำนวนแรงงานไทยที่ได้รับอนุญาตให้เดินทางไปทำงานประเทศสหรัฐอาหรับเอมิเรตส์ทั้งหมด 1,662 คน รองลงมาได้แก่ ภาคเหนือ จำนวน 362 คน (ร้อยละ 21.78) ภาคกลาง จำนวน 133 คน (ร้อยละ 8.00) ภาคตะวันออก จำนวน 93 คน (ร้อยละ 5.60) ภาคใต้ จำนวน 39 คน (ร้อยละ 2.35) และภาคตะวันตก จำนวน 15 คน (ร้อยละ 0.90) ตามลำดับ ดังแผนภูมิที่ 131

แผนภูมิที่ 131 แรงงานไทยที่ได้รับอนุญาตให้เดินทางไปทำงานในสหรัฐอาหรับเอมิเรตส์จำแนกตามภูมิภาค

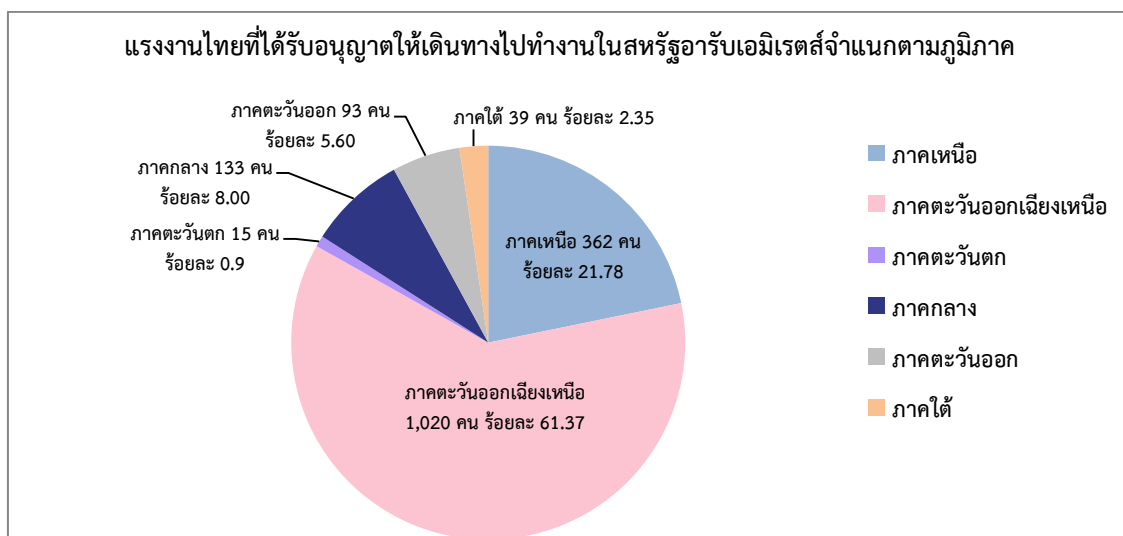

● จำแนกตามรายจังหวัด พบว่า จังหวัดอุดรธานีเป็นจังหวัดที่มีแรงงานไทยได้รับอนุญาตให้เดินทางไปทำงานมากที่สุด จำนวน 186 คน คิดเป็นร้อยละ 11.19 ของจำนวนแรงงานไทยที่ได้รับอนุญาตให้เดินทางไปทำงานประเทศสหรัฐอเมริกาทั้งหมด 1,662 คน รองลงมาคือ นครราชสีมา จำนวน 156 คน (ร้อยละ 9.39) ขอนแก่น จำนวน 80 คน (ร้อยละ 4.81) หนองคาย จำนวน 76 คน (ร้อยละ 4.57) และศรีสะเกษ จำนวน 71 คน (ร้อยละ 4.27) ตามลำดับ ดังแผนภูมิที่ 132

แผนภูมิที่ 132 แรงงานไทยที่ได้รับอนุญาตให้เดินทางไปทำงานในสหรัฐอเมริกาทั้งหมดจำแนกตามจังหวัด

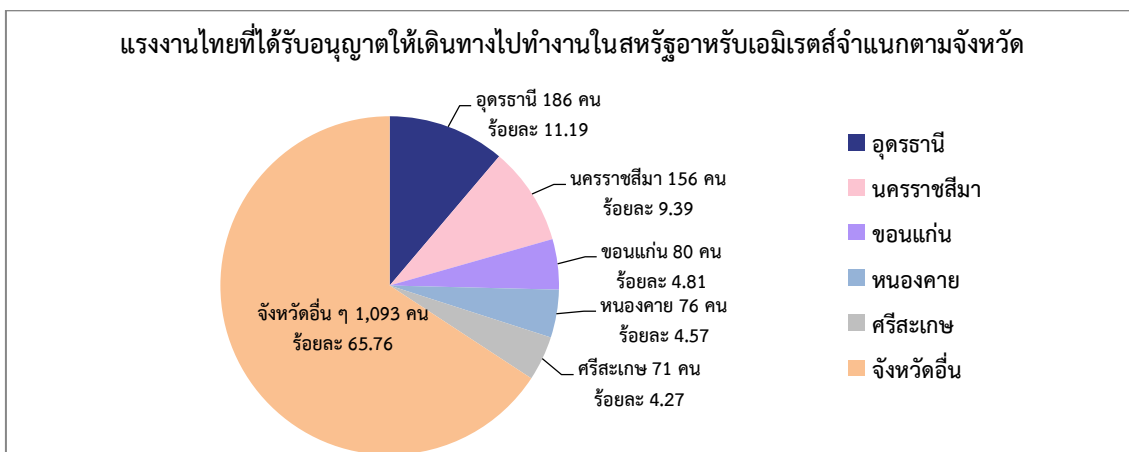

● จำแนกตามสาขาอาชีพ พบว่า แรงงานไทยที่ได้รับอนุญาตให้เดินทางไปทำงานส่วนใหญ่เป็นสาขาอาชีพงานพื้นฐาน จำนวน 846 คน คิดเป็นร้อยละ 50.90 ของจำนวนแรงงานไทยที่ได้รับอนุญาตให้เดินทางไปทำงานประเทศสหรัฐอเมริกาทั้งหมด 1,662 คน รองลงมาคือ ผู้ปฏิบัติงานโดยใช้ฝีมือในธุรกิจต่างๆ จำนวน 456 คน (ร้อยละ 27.44) พนักงานบริการ พนักงานขายในร้านค้าและตลาด จำนวน 157 คน (ร้อยละ 9.45) ช่างเทคนิคและผู้ปฏิบัติงานที่เกี่ยวข้อง จำนวน 133 คน (ร้อยละ 8.00) ผู้ปฏิบัติงานในโรงงาน ผู้ควบคุมเครื่องจักรและประกอบชิ้นส่วน จำนวน 29 คน (ร้อยละ 1.74) ผู้บัญญัติกฎหมาย ข้าราชการระดับอาวุโส ผู้จัดการ จำนวน 16 คน (ร้อยละ 0.96) ผู้ประกอบวิชาชีพด้านต่างๆ จำนวน 13 คน (0.78) เสมียน เจ้าหน้าที่ จำนวน 8 คน (ร้อยละ 0.48) และผู้ปฏิบัติงานฝีมือด้านการเกษตรและประมง จำนวน 4 คน (ร้อยละ 0.24) ตามลำดับ ดังแผนภูมิที่ 133

แผนภูมิที่ 133 แรงงานไทยที่ได้รับอนุญาตให้เดินทางไปทำงานในสหรัฐอเมริกาทั้งหมดจำแนกตามสาขาอาชีพ

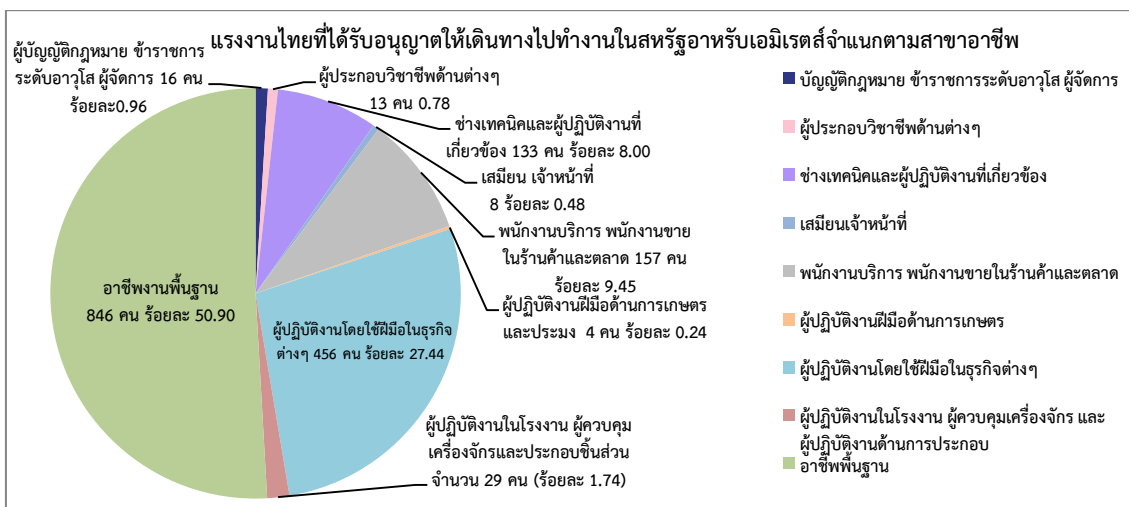

- จำแนกตามระดับการศึกษา พบว่า แรงงานไทยที่ได้รับอนุญาตให้เดินทางไปทำงาน จบการศึกษาระดับมัธยมศึกษา จำนวน 752 คน คิดเป็นร้อยละ 45.24 ของจำนวนแรงงานไทยที่ได้รับอนุญาตให้เดินทางไปทำงานประเทศสหรัฐอเมริกาทั้งหมด 1,662 คน รองลงมาคือ ประถมศึกษา จำนวน 706 คน (ร้อยละ 42.50) ปริญญา จำนวน 118 คน (ร้อยละ 7.10) และปวช./ปวท./ปวส./อนุปริญญา จำนวน 86 คน (ร้อยละ 5.17) ตามลำดับ ดังแผนภูมิที่ 134

แผนภูมิที่ 134 แรงงานไทยที่ได้รับอนุญาตให้เดินทางไปทำงานในสหรัฐอเมริกาสำหรับเอมิเรตส์จำแนกตามระดับการศึกษา

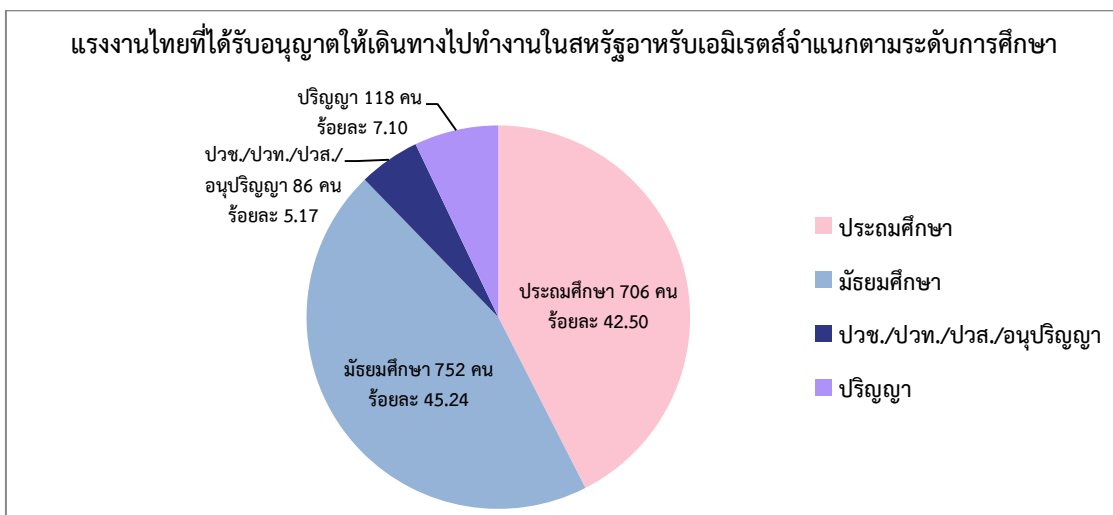

- จำแนกตามวิธีการเดินทาง พบว่า แรงงานไทยที่ได้รับอนุญาตให้เดินทางไปทำงานโดยบริษัท จัดหางานจัดส่งมากที่สุด จำนวน 1,033 คน คิดเป็นร้อยละ 62.15 ของจำนวนแรงงานไทยที่ได้รับอนุญาตให้เดินทางไปทำงานประเทศสหรัฐอเมริกาทั้งหมด 1,662 คน รองลงมาคือ แจ้งการเดินทางด้วยตัวเอง จำนวน 611 คน (ร้อยละ 36.76) นายจ้างพาลูกจ้างไปทำงาน จำนวน 12 คน (ร้อยละ 0.72) และนายจ้างส่งลูกจ้างไปฝึกงาน จำนวน 6 คน (ร้อยละ 0.36) ตามลำดับ ดังแผนภูมิที่ 135

แผนภูมิที่ 135 แรงงานไทยที่ได้รับอนุญาตให้เดินทางไปทำงานในสหรัฐอเมริกาสำหรับเอมิเรตส์จำแนกตามวิธีการเดินทาง

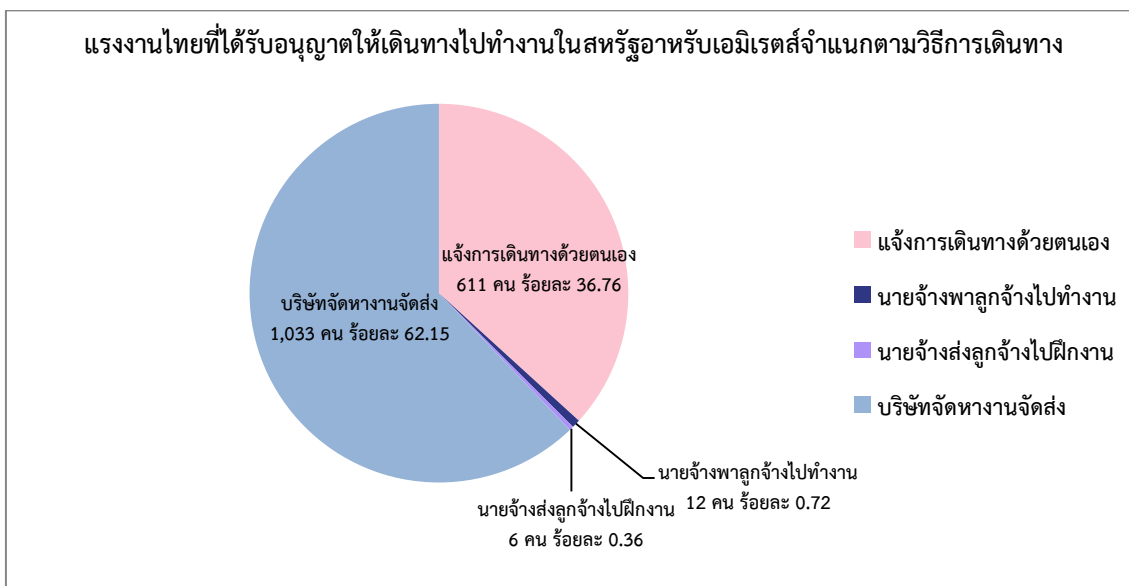

รัฐคูเวต

รัฐคูเวต ในปี พ.ศ. 2558 มีแรงงานไทยที่ได้รับอนุญาตให้เดินทางไปทำงาน (ไม่รวม Re-entry) จำนวน 1,339 คน คิดเป็นร้อยละ 1.92 ของจำนวนแรงงานไทยที่เดินทางไปทำงานต่างประเทศทั้งหมด จำนวน 69,664 คน โดยแยกเป็นเพศชาย จำนวน 1,284 คน (ร้อยละ 95.90) และเพศหญิง จำนวน 55 คน (ร้อยละ 4.10) สามารถจำแนกรายละเอียดได้ดังนี้

แผนภูมิที่ 136 แรงงานไทยที่ได้รับอนุญาตให้เดินทางไปทำงานในรัฐคูเวตจำแนกตามเพศ

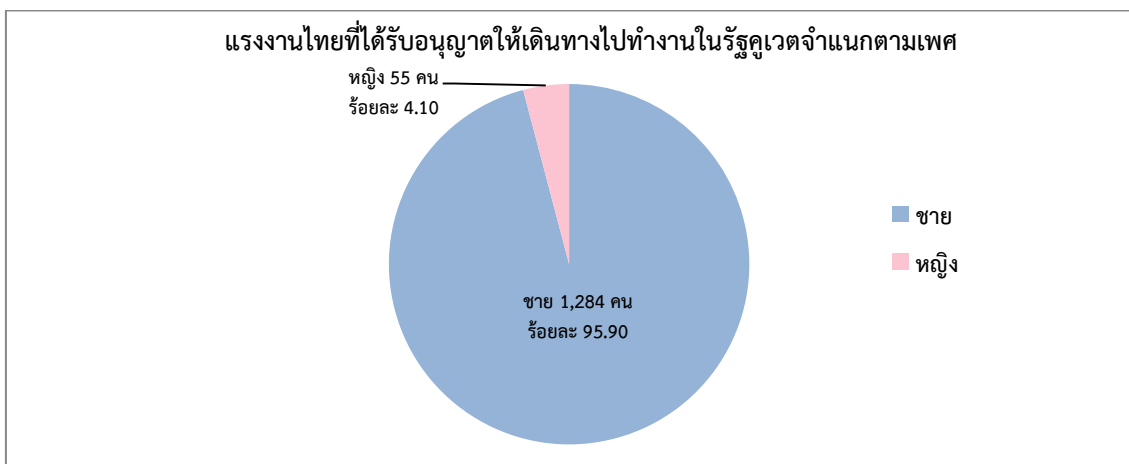

● จำแนกตามภูมิภาค พบว่า ภาคตะวันออกเฉียงเหนือมีแรงงานไทยที่ได้รับอนุญาตไปทำงานรัฐคูเวตมากที่สุด จำนวน 780 คน คิดเป็นร้อยละ 58.25 ของจำนวนแรงงานไทยที่ได้รับอนุญาตให้เดินทางไปทำงานรัฐคูเวตทั้งหมด 1,339 คน รองลงมาคือ ภาคเหนือ จำนวน 465 คน (ร้อยละ 34.73) ภาคตะวันออก จำนวน 40 คน (ร้อยละ 2.99) ภาคกลาง จำนวน 39 คน (ร้อยละ 2.91) ภาคตะวันตก จำนวน 10 คน (ร้อยละ 0.75) และภาคใต้ จำนวน 5 คน (ร้อยละ 0.37) ตามลำดับดังแผนภูมิที่ 137

แผนภูมิที่ 137 แรงงานไทยที่ได้รับอนุญาตให้เดินทางไปทำงานในรัฐคูเวตจำแนกตามภูมิภาค

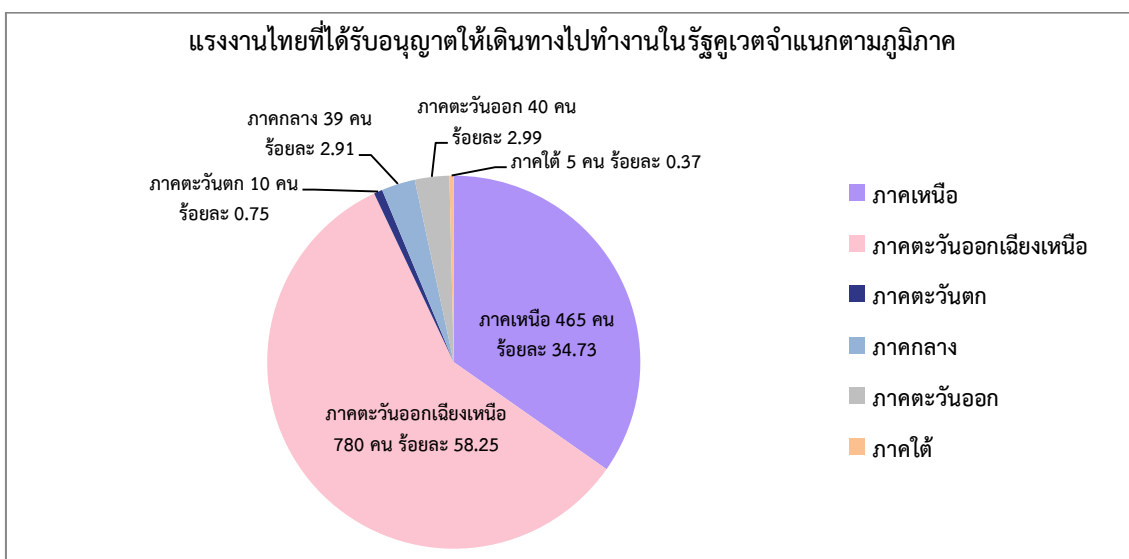

- จำแนกตามรายจังหวัด พบว่า จังหวัดนครราชสีมาเป็นจังหวัดที่มีแรงงานไทยได้รับอนุญาตให้เดินทางไปทำงานมากที่สุด จำนวน 122 คน คิดเป็นร้อยละ 9.11 ของจำนวนแรงงานไทยที่ได้รับอนุญาตให้เดินทางไปทำงานรัฐคุเวตทั้งหมด 1,339 คน รองลงมาคือ ชัยภูมิ จำนวน 108 คน (ร้อยละ 8.07) อุดรธานี จำนวน 104 คน (ร้อยละ 7.77) สุโขทัย จำนวน 102 คน (ร้อยละ 7.62) และกำแพงเพชร จำนวน 90 คน (ร้อยละ 6.72) ตามลำดับ ดังแผนภูมิที่ 138

แผนภูมิที่ 138 แรงงานไทยที่ได้รับอนุญาตให้เดินทางไปทำงานในรัฐคุเวตจำแนกตามจังหวัด

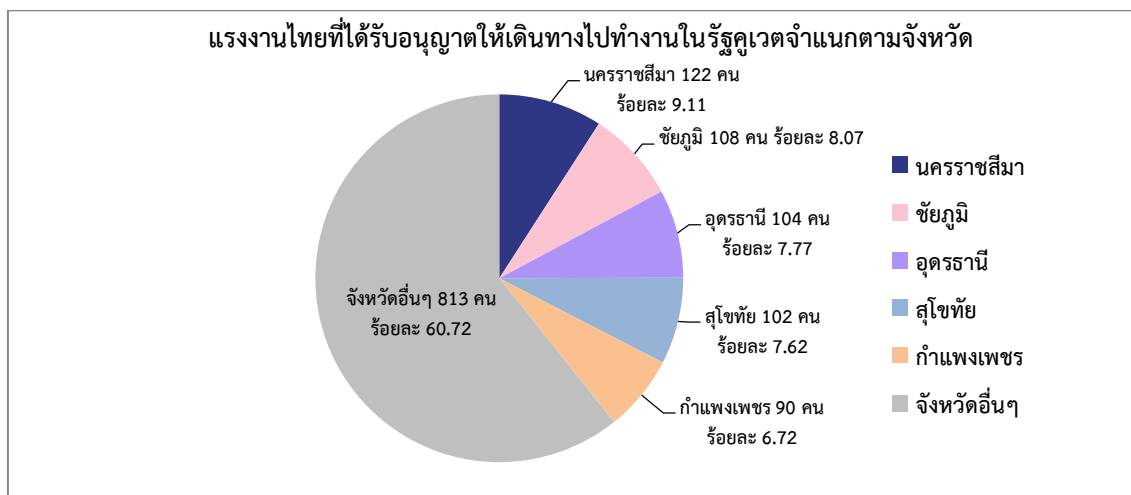

- จำแนกตามสาขาอาชีพ พบว่า แรงงานไทยได้รับอนุญาตให้เดินทางไปทำงานส่วนใหญ่เป็นสาขาอาชีพผู้ปฏิบัติงานโดยใช้ฝีมือในธุรกิจต่างๆ จำนวน 1,057 คน คิดเป็นร้อยละ 78.94 ของจำนวนแรงงานไทยที่ได้รับอนุญาตให้เดินทางไปทำงานในรัฐคุเวตทั้งหมด 1,339 คน รองลงมาคือ อาชีพงานพื้นฐาน จำนวน 135 (ร้อยละ 10.08) ผู้ปฏิบัติงานในโรงงานผู้ควบคุมเครื่องจักรและประกอบชิ้นส่วน จำนวน 58 คน (ร้อยละ 4.33) ช่างเทคนิคและผู้ปฏิบัติงานที่เกี่ยวข้อง จำนวน 55 คน (ร้อยละ 4.11) พนักงานบริการ พนักงานขายในร้านค้าและตลาด จำนวน 28 คน (ร้อยละ 2.10) ผู้ประกอบอาชีพด้านต่างๆ จำนวน 5 คน (ร้อยละ 0.37) และเสมียน เจ้าหน้าที่ 1 คน (ร้อยละ 0.07) ตามลำดับ ดังแผนภูมิที่ 139

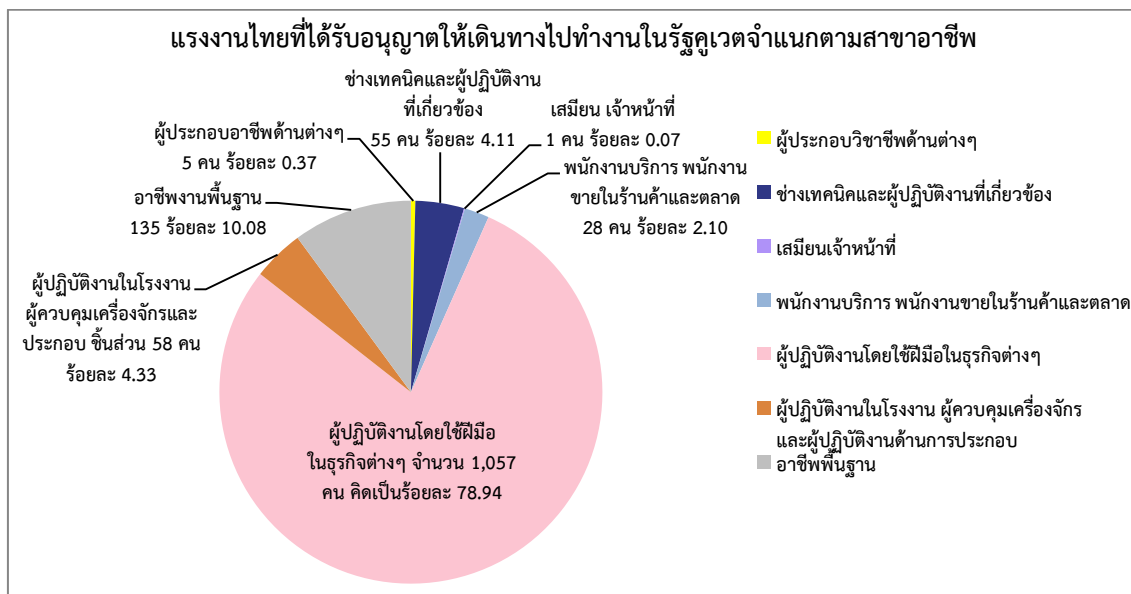

- จำแนกตามระดับการศึกษา พบว่า แรงงานไทยที่ได้รับอนุญาตให้เดินทางไปทำงานจบการศึกษาระดับมัธยมศึกษา จำนวน 636 คน คิดเป็นร้อยละ 47.49 ของจำนวนแรงงานไทยที่ได้รับอนุญาตให้เดินทางไปทำงานรัฐคูเวตทั้งหมด 1,339 คน รองลงมาคือ ประถมศึกษา จำนวน 617 คน (ร้อยละ 46.10) ปวช./ปวท./ปวส.อนุปริญญา จำนวน 68 คน (ร้อยละ 5.07) และปริญญา จำนวน 18 คน (ร้อยละ 1.34) ตามลำดับ ดังแผนภูมิที่ 140

แผนภูมิที่ 140 แรงงานไทยที่ได้รับอนุญาตให้เดินทางไปทำงานในรัฐคูเวตจำแนกตามระดับการศึกษา

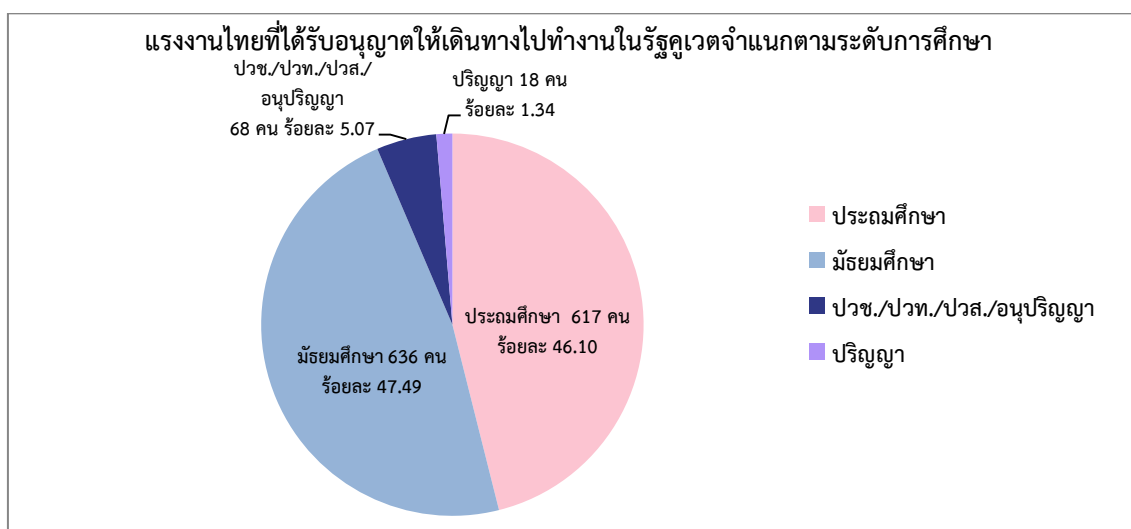

- จำแนกตามวิธีการเดินทาง พบว่า แรงงานไทยที่ได้รับอนุญาตให้เดินทางไปทำงานโดยบริษัทจัดหางานจัดส่งมากที่สุด จำนวน 1,199 คน คิดเป็นร้อยละ 89.54 ของจำนวนแรงงานไทยที่ได้รับอนุญาตให้เดินทางไปทำงานรัฐคูเวตทั้งหมด 1,339 คน รองลงมาคือ แจ้งการเดินทางด้วยตนเอง จำนวน 113 คน (ร้อยละ 8.44) และนายจ้างพาลูกจ้างไปทำงาน จำนวน 27 คน (ร้อยละ 2.02) ดังแผนภูมิที่ 141

แผนภูมิที่ 141 แรงงานไทยที่ได้รับอนุญาตให้เดินทางไปทำงานในรัฐคูเวตจำแนกตามวิธีการเดินทาง

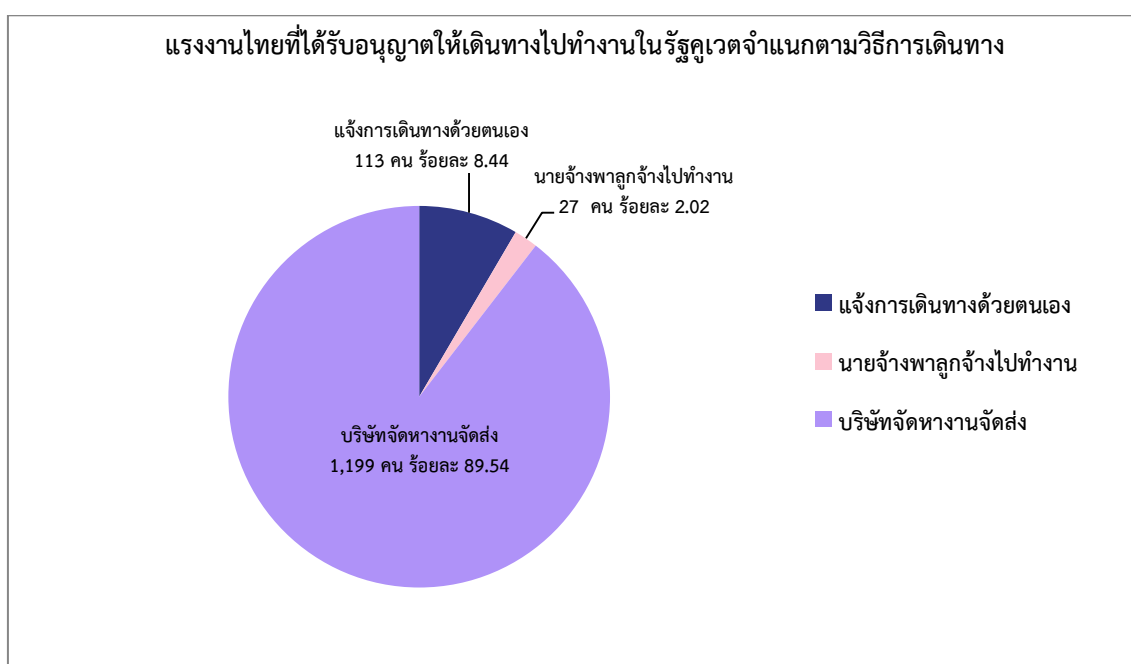

รัฐกตาร์

รัฐกตาร์ ในปี พ.ศ. 2558 มีแรงงานไทยได้รับอนุญาตให้เดินทางไปทำงาน (ไม่รวม Re-entry) จำนวน 846 คน คิดเป็นร้อยละ 1.21 จากจำนวนแรงงานไทยที่เดินทางไปทำงานต่างประเทศทั้งหมด 69,664 คน โดยแยกเป็นเพศชาย จำนวน 769 คน (ร้อยละ 90.90) และเพศหญิง จำนวน 77 คน (ร้อยละ 9.10) สามารถจำแนกรายละเอียด ได้ดังนี้

แผนภูมิที่ 142 แรงงานไทยที่ได้รับอนุญาตให้เดินทางไปทำงานในรัฐกตาร์จำแนกตามเพศ

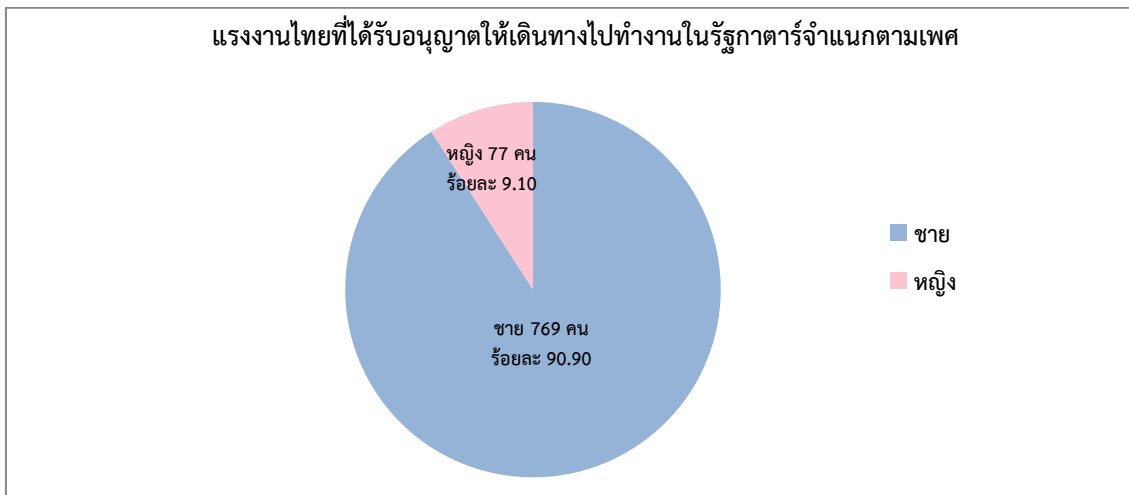

- จำแนกตามภูมิภาค พบว่า ภาคตะวันออกเฉียงเหนือมีแรงงานไทยได้รับอนุญาตให้เดินทางไปทำงานรัฐกตาร์มากที่สุด จำนวน 485 คน คิดเป็นร้อยละ 57.33 ของจำนวนแรงงานไทยที่ได้รับอนุญาตให้เดินทางไปทำงานในประเทศกตาร์ทั้งหมด 846 คน รองลงมาคือ ภาคเหนือ จำนวน 209 คน (ร้อยละ 24.70) ภาคกลาง จำนวน 86 คน (ร้อยละ 10.17) ภาคตะวันออก จำนวน 39 คน (ร้อยละ 4.61) ภาคใต้ จำนวน 18 คน (ร้อยละ 2.13) และภาคตะวันตก จำนวน 9 คน (ร้อยละ 1.06) ตามลำดับ ดังแผนภูมิที่ 143

แผนภูมิที่ 143 แรงงานไทยที่ได้รับอนุญาตให้เดินทางไปทำงานในรัฐกตาร์จำแนกตามภูมิภาค

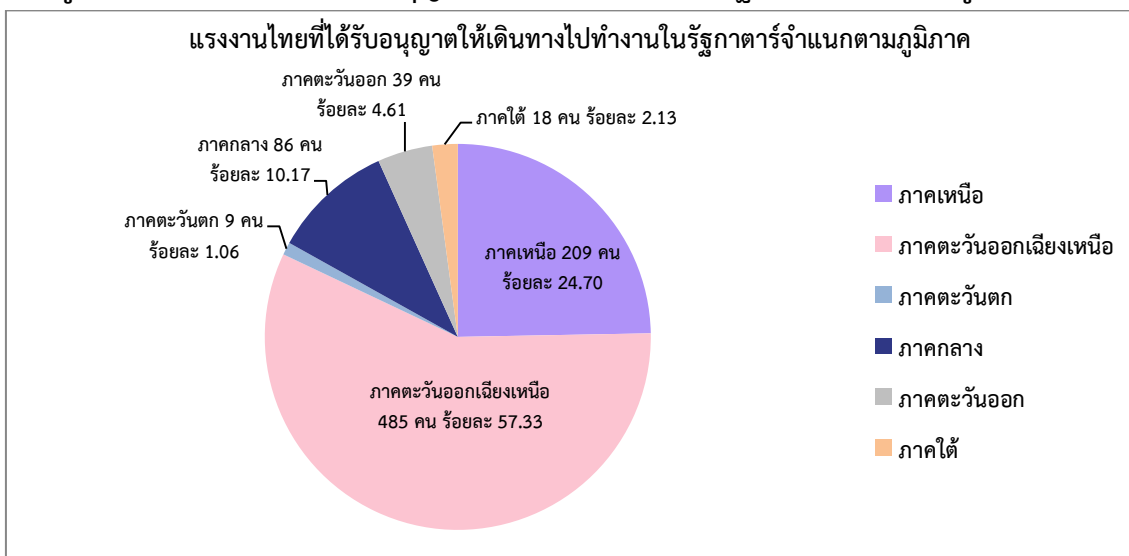

- จำแนกตามรายจังหวัด พบว่า จังหวัดอุดรธานีเป็นจังหวัดที่มีแรงงานไทยได้รับอนุญาตให้เดินทางไปทำงานมากที่สุด จำนวน 85 คน คิดเป็นร้อยละ 10.05 ของจำนวนแรงงานไทยที่ได้รับอนุญาตให้เดินทางไปทำงานในรัฐกัตตาร์ทั้งหมด 846 คน รองลงมาคือ หนองบัวลำภู จำนวน 57 คน (ร้อยละ 6.74) นครราชสีมา จำนวน 54 คน (ร้อยละ 6.38) กรุงเทพมหานคร จำนวน 44 คน (ร้อยละ 5.20) และสุโขทัย จำนวน 40 คน (ร้อยละ 4.73) ตามลำดับ ดังแผนภูมิที่ 144

แผนภูมิที่ 144 แรงงานไทยที่ได้รับอนุญาตให้เดินทางไปทำงานในรัฐกัตตาร์จำแนกตามจังหวัด

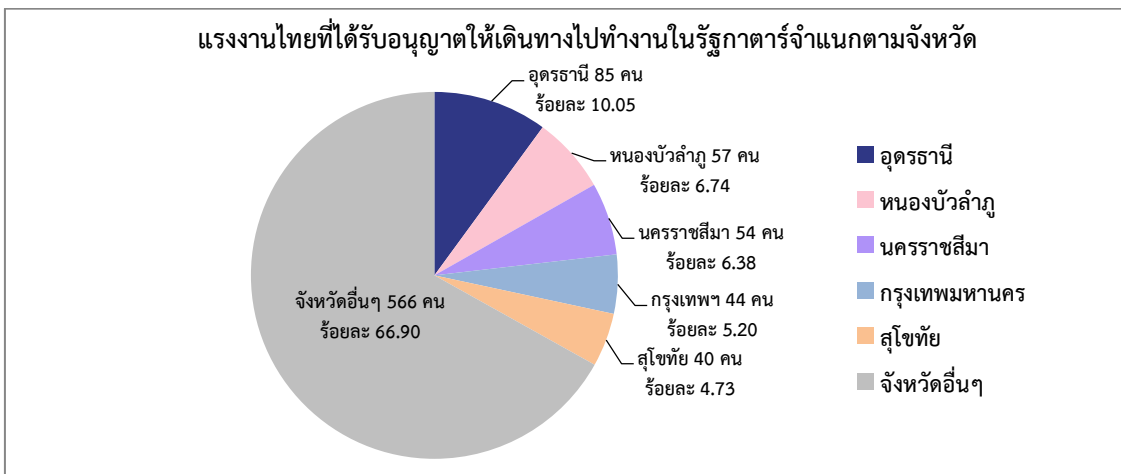

- จำแนกตามสาขาอาชีพ พบว่า แรงงานไทยได้รับอนุญาตให้เดินทางไปทำงานส่วนใหญ่เป็นสาขาอาชีพพื้นฐาน จำนวน 374 คน คิดเป็นร้อยละ 44.21 ของจำนวนแรงงานไทยที่ได้รับอนุญาตให้เดินทางไปทำงานในรัฐกัตตาร์ทั้งหมด 846 คน รองลงมาคือ ผู้ปฏิบัติงานโดยใช้ฝีมือในธุรกิจต่างๆ จำนวน 170 คน (ร้อยละ 20.09) ช่างเทคนิคและผู้ปฏิบัติงานที่เกี่ยวข้อง จำนวน 86 คน (ร้อยละ 10.17) ผู้ประกอบวิชาชีพด้านต่างๆ จำนวน 70 คน (ร้อยละ 8.27) ผู้ปฏิบัติงานในโรงงานผู้ควบคุมเครื่องจักรและผู้ปฏิบัติงานด้านการประกอบชิ้นส่วน จำนวน 54 คน (ร้อยละ 6.38) พนักงานบริการ พนักงานขาย ในร้านค้าและตลาด จำนวน 52 คน (ร้อยละ 6.15) ผู้บัญญัติกฎหมาย ข้าราชการระดับอาวุโส ผู้จัดการ จำนวน 25 คน (ร้อยละ 2.96) เสมียน เจ้าหน้าที่ จำนวน 14 คน (ร้อยละ 1.65) และผู้ปฏิบัติงานฝีมือด้านการเกษตรและประมง จำนวน 1 คน (ร้อยละ 0.12) ตามลำดับ ดังแผนภูมิที่ 145

แผนภูมิที่ 145 แรงงานไทยที่ได้รับอนุญาตให้เดินทางไปทำงานในรัฐกัตตาร์จำแนกตามสาขาอาชีพ

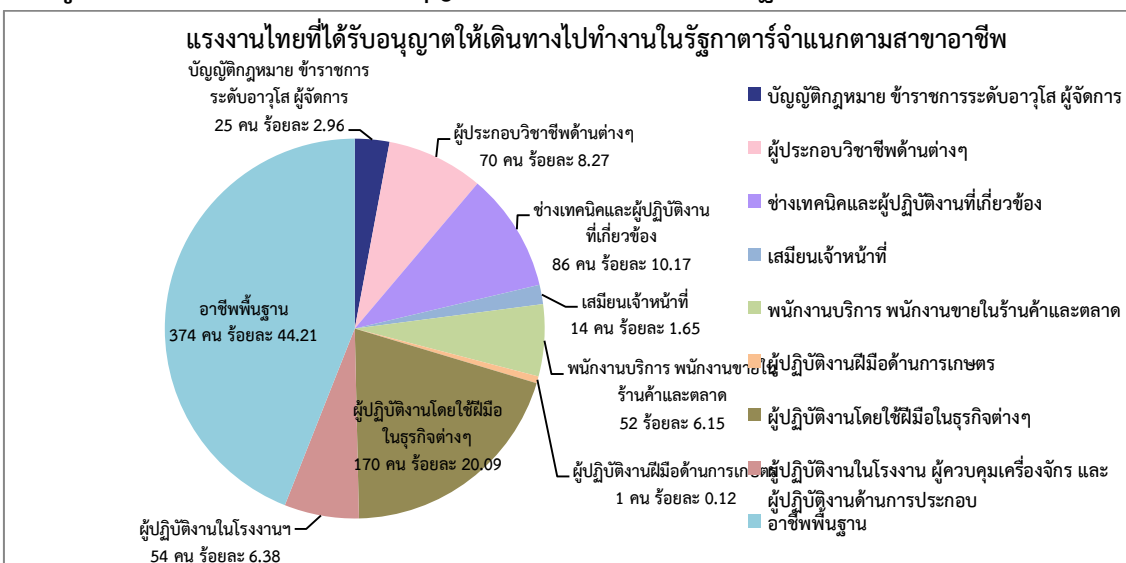

- จำแนกตามระดับการศึกษา พบว่า แรงงานไทยที่ได้รับอนุญาตให้เดินทางไปทำงาน จบการศึกษาระดับมัธยมศึกษามากที่สุด จำนวน 355 คน คิดเป็นร้อยละ 41.96 ของจำนวนแรงงานไทยที่ได้รับอนุญาตให้เดินทางไปทำงานในรัฐกาดาร์ทั้งหมด 846 คน รองลงมาคือ ประถมศึกษา จำนวน 304 คน (ร้อยละ 35.93) ปริญญา จำนวน 126 คน (ร้อยละ 14.90) และปวช./ปวท./ปวส./อนุปริญญา จำนวน 61 คน (ร้อยละ 7.21) ตามลำดับ ดังแผนภูมิที่ 146

แผนภูมิที่ 146 แรงงานไทยที่ได้รับอนุญาตให้เดินทางไปทำงานในรัฐกาดาร์จำแนกตามระดับการศึกษา

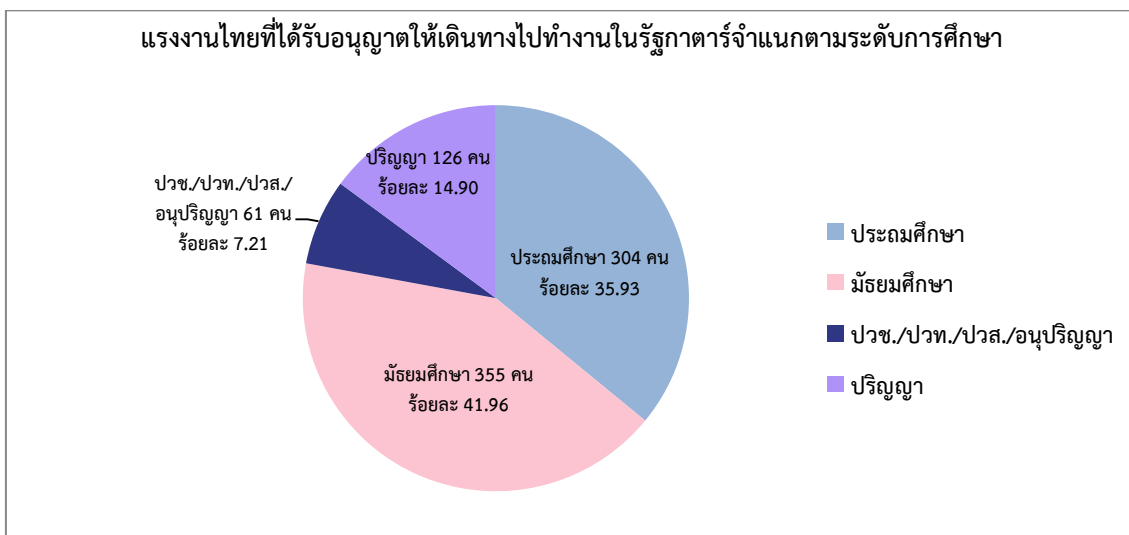

- จำแนกตามวิธีการเดินทาง พบว่า แรงงานไทยที่ได้รับอนุญาตให้เดินทางไปทำงาน โดยบริษัทจัดหางานจัดส่งมากที่สุด จำนวน 513 คน คิดเป็นร้อยละ 60.64 ของจำนวนแรงงานไทยที่ได้รับอนุญาตให้เดินทางไปทำงานในรัฐกาดาร์ทั้งหมด 846 คน รองลงมาคือ แจ้งการเดินทางด้วยตนเอง จำนวน 188 คน (ร้อยละ 22.22) นายจ้างพาลูกจ้างไปทำงาน จำนวน 144 คน (ร้อยละ 17.02) และนายจ้างส่งลูกจ้างไปฝึกงาน จำนวน 1 คน (ร้อยละ 0.11) ตามลำดับ ดังแผนภูมิที่ 147

แผนภูมิที่ 147 แรงงานไทยที่ได้รับอนุญาตให้เดินทางไปทำงานในรัฐกาดาร์จำแนกตามวิธีการเดินทาง

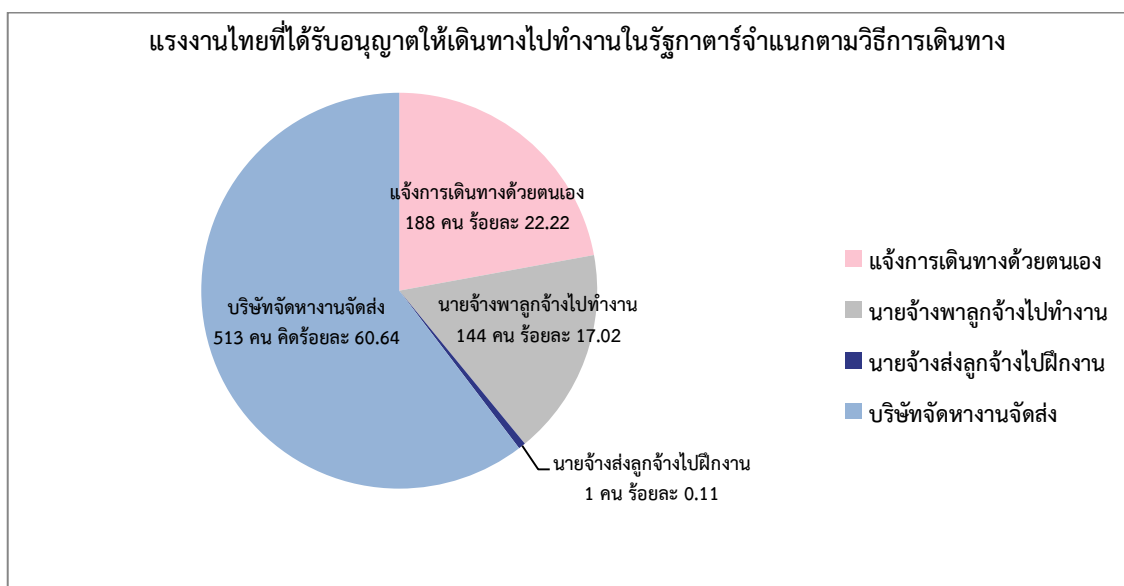

สาธารณรัฐตุรกี

สาธารณรัฐตุรกี ในปี พ.ศ. 2558 มีจำนวนแรงงานไทยที่ได้รับอนุญาตให้เดินทางไปทำงาน (ไม่รวม Re-entry) จำนวน 260 คน คิดเป็นร้อยละ 0.37 ของจำนวนแรงงานไทยที่ได้รับอนุญาตให้เดินทางไปทำงานในต่างประเทศทั้งหมด จำนวน 69,664 คน โดยแยกเป็นเพศชาย จำนวน 17 คน (ร้อยละ 6.54) และเพศหญิง จำนวน 243 คน (ร้อยละ 93.46) สามารถจำแนกรายละเอียดดังนี้

แผนภูมิที่ 148 แรงงานไทยที่ได้รับอนุญาตให้เดินทางไปทำงานในสาธารณรัฐตุรกีจำแนกตามเพศ

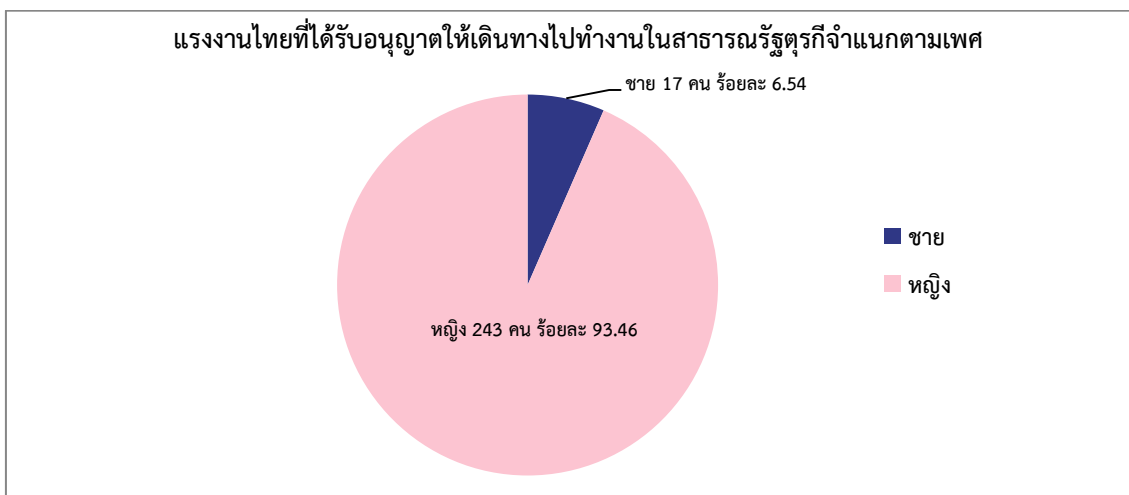

● จำแนกตามภูมิภาค พบว่า ภาคตะวันออกเฉียงเหนือมีแรงงานไทยได้รับอนุญาตให้เดินทางไปทำงานมากที่สุด จำนวน 137 คน คิดเป็นร้อยละ 52.70 ของจำนวนแรงงานไทยที่ได้รับอนุญาตให้เดินทางไปทำงานในสาธารณรัฐตุรกีทั้งหมด 260 คน รองลงมาคือ ภาคกลาง จำนวน 63 คน (ร้อยละ 24.23) ภาคเหนือ จำนวน 33 คน (ร้อยละ 12.70) ภาคตะวันออก จำนวน 15 คน (ร้อยละ 5.77) ภาคใต้ จำนวน 11 คน (ร้อยละ 4.23) และภาคตะวันตก จำนวน 1 คน (ร้อยละ 0.38) ตามลำดับ ดังแผนภูมิที่ 149

แผนภูมิที่ 149 แรงงานไทยที่ได้รับอนุญาตให้เดินทางไปทำงานในสาธารณรัฐตุรกีจำแนกตามภูมิภาค

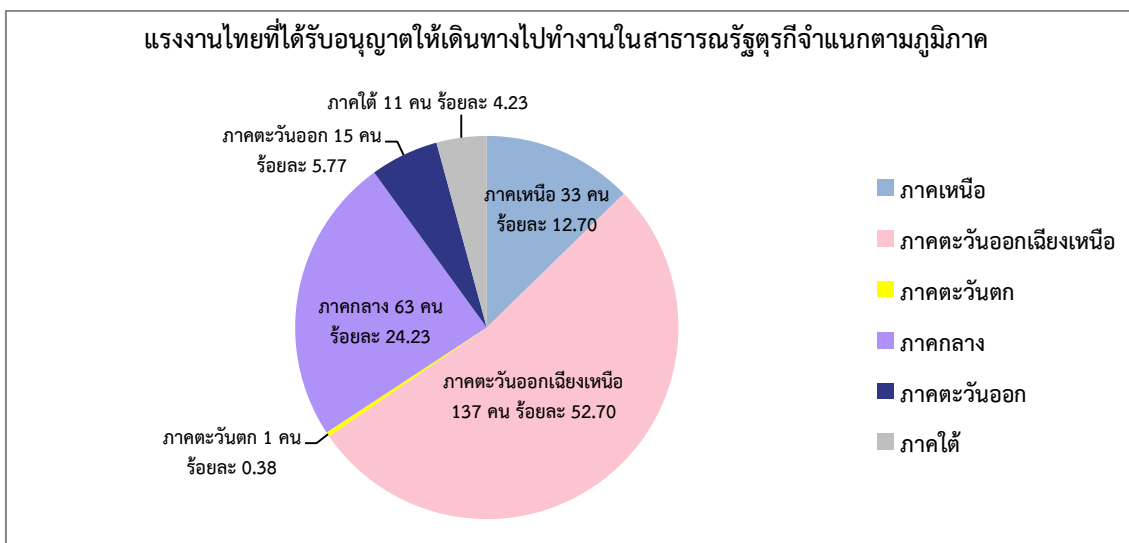

- จำแนกตามรายจังหวัด พบว่า จังหวัดนครราชสีมาเป็นจังหวัดที่มีแรงงานไทยได้รับอนุญาตให้เดินทางไปทำงานมากที่สุด จำนวน 20 คน คิดเป็นร้อยละ 7.69 ของจำนวนแรงงานไทยที่ได้รับอนุญาตให้เดินทางไปทำงานในสาธารณรัฐตุรกีทั้งหมด 260 คน รองลงมาคือ อุบลราชธานี จำนวน 19 คน (ร้อยละ 7.31) กรุงเทพมหานคร จำนวน 18 คน (ร้อยละ 6.92) ปทุมธานี จำนวน 13 คน (ร้อยละ 5.00) และอุดรธานี จำนวน 11 คน (ร้อยละ 4.24) ตามลำดับ ดังแผนภูมิที่ 150

แผนภูมิที่ 150 แรงงานไทยที่ได้รับอนุญาตให้เดินทางไปทำงานในสาธารณรัฐตุรกีจำแนกตามรายจังหวัด

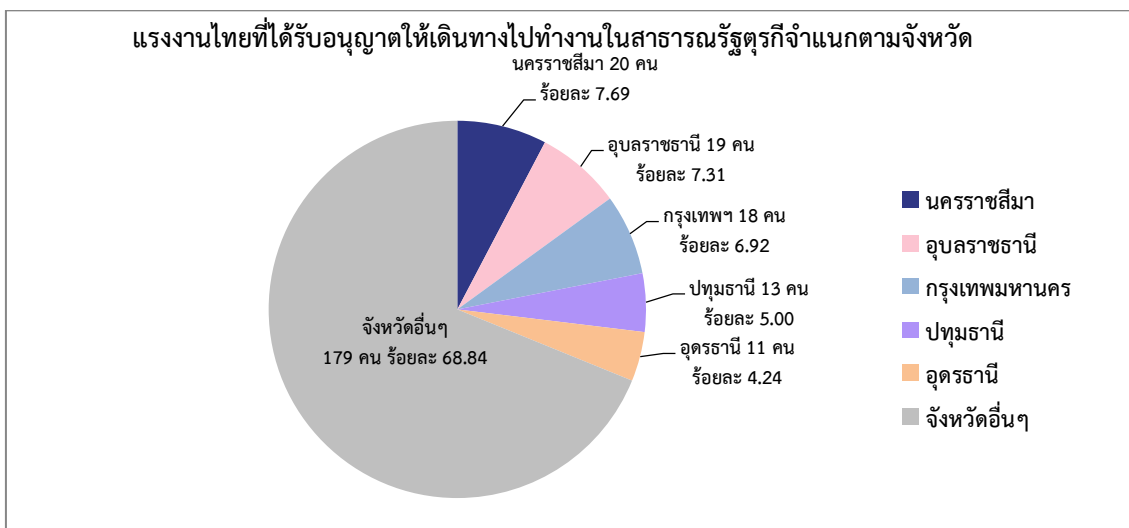

- จำแนกตามสาขาอาชีพ พบว่า แรงงานไทยที่ได้รับอนุญาตให้เดินทางไปทำงานส่วนใหญ่เป็นสาขาอาชีพช่างเทคนิคและผู้ปฏิบัติงานที่เกี่ยวข้องมากที่สุด จำนวน 224 คน คิดเป็นร้อยละ 86.15 ของจำนวนแรงงานไทยที่ได้รับอนุญาตให้เดินทางไปทำงานในสาธารณรัฐตุรกีทั้งหมด 260 คน รองลงมาคือ พนักงานบริการพนักงานขายในร้านค้าและตลาด จำนวน 32 คน (ร้อยละ 12.31) ผู้ปฏิบัติงานในโรงงาน ผู้ควบคุมเครื่องจักรและผู้ปฏิบัติงานด้านการประกอบ จำนวน 2 คน (ร้อยละ 0.76) ส่วนผู้ประกอบการวิชาชีพด้านต่างๆและผู้ปฏิบัติงานโดยใช้ฝีมือในธุรกิจต่างๆ มีจำนวนเท่ากันคือ จำนวน 1 คน (ร้อยละ 0.39) ตามลำดับ ดังแผนภูมิที่ 151

แผนภูมิที่ 151 แรงงานไทยที่ได้รับอนุญาตให้เดินทางไปทำงานในสาธารณรัฐตุรกีจำแนกตามสาขาอาชีพ

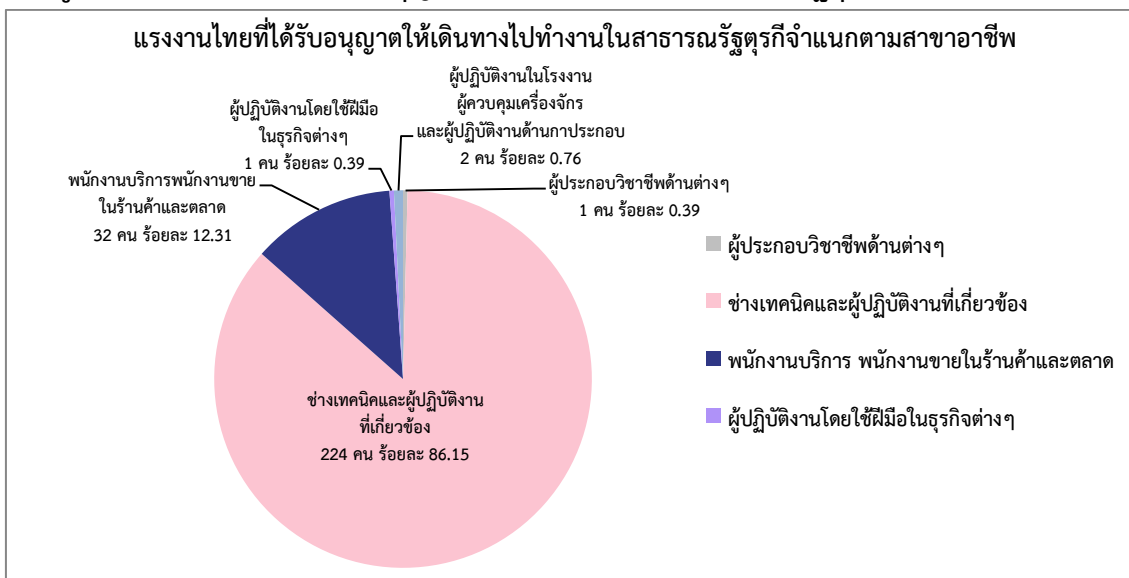

- จำแนกตามระดับการศึกษา พบว่า แรงงานไทยที่ได้รับอนุญาตให้เดินทางไปทำงาน จบการศึกษาระดับมัธยมศึกษามากที่สุด จำนวน 124 คน คิดเป็นร้อยละ 47.69 ของจำนวนแรงงานไทยที่ได้รับอนุญาตให้เดินทางไปทำงานในสาธารณรัฐตุรกีทั้งหมด 260 คน รองลงมาคือ ประถมศึกษา จำนวน 51 คน (ร้อยละ 19.61) ปริญญา จำนวน 47 คน (ร้อยละ 18.10) และ ปวช./ปวท./ปวส./อนุปริญญา 38 คน (ร้อยละ 14.61) ตามลำดับ ดังแผนภูมิที่ 152

แผนภูมิที่ 152 แรงงานไทยที่ได้รับอนุญาตให้เดินทางไปทำงานในสาธารณรัฐตุรกีจำแนกตามระดับการศึกษา

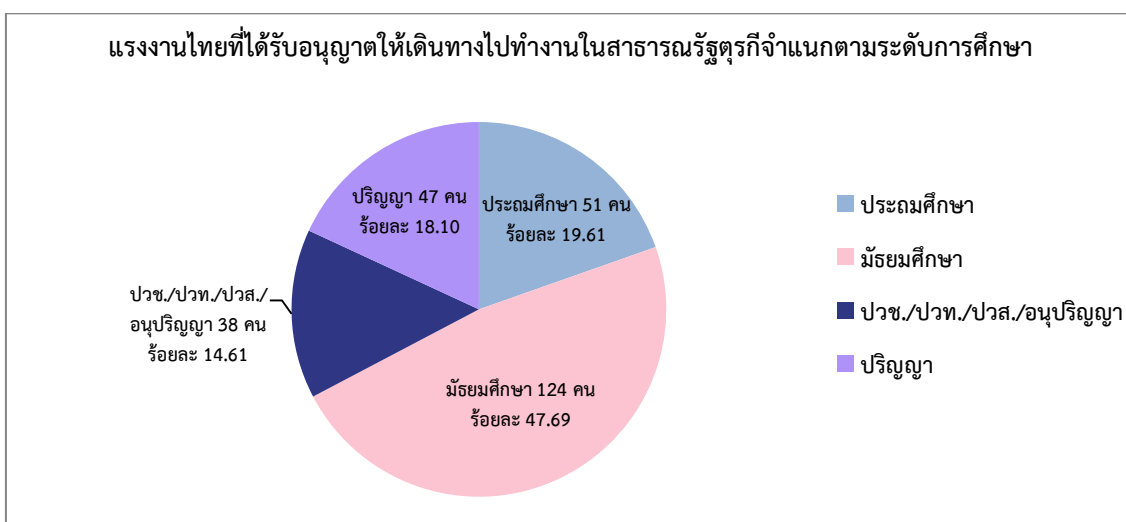

- จำแนกตามวิธีการเดินทาง พบว่า แรงงานไทยเดินทางไปทำงานโดยแจ้งการเดินทางด้วยตนเองจำนวน 260 คน คิดเป็นร้อยละ 100 ดังแผนภูมิที่ 153

แผนภูมิที่ 153 แรงงานไทยที่ได้รับอนุญาตให้เดินทางไปทำงานในสาธารณรัฐตุรกีจำแนกตามวิธีการเดินทาง



ราชอาณาจักรบราซิล

ราชอาณาจักรบราซิล ในปี พ.ศ. 2558 มีแรงงานไทยที่ได้รับอนุญาตให้เดินทางไปทำงาน (ไม่รวม Re-entry) จำนวน 110 คน คิดเป็นร้อยละ 0.16 จากจำนวนแรงงานไทยที่เดินทางไปทำงานต่างประเทศทั้งหมด 69,664 คน โดยแยกเป็นเพศชาย จำนวน 44 คน (ร้อยละ 40.00) และเพศหญิง จำนวน 66 คน (ร้อยละ 60.00) สามารถจำแนกรายละเอียดได้ดังนี้

แผนภูมิที่ 154 แรงงานไทยที่ได้รับอนุญาตให้เดินทางไปทำงานในราชอาณาจักรบราซิลจำแนกตามเพศ

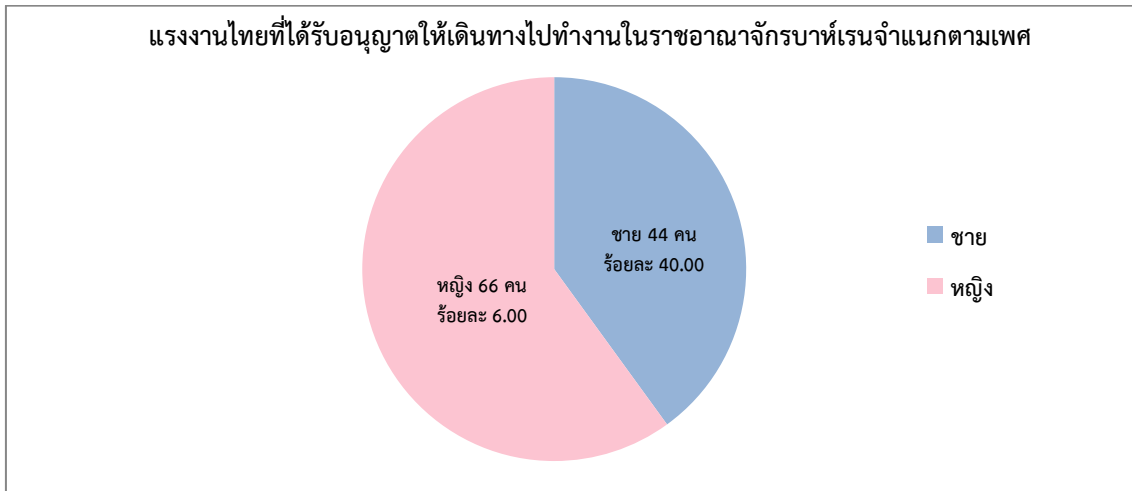

● จำแนกตามภูมิภาค พบว่า ภาคตะวันออกเฉียงเหนือมีแรงงานไทยที่ได้รับอนุญาตให้เดินทางไปทำงานราชอาณาจักรบราซิลมากที่สุด จำนวน 50 คน คิดเป็นร้อยละ 45.45 ของจำนวนแรงงานไทยที่ได้รับอนุญาตให้เดินทางไปทำงานในราชอาณาจักรบราซิลทั้งหมด 110 คน รองลงมาคือ ภาคเหนือ จำนวน 26 คน (ร้อยละ 23.64) ภาคกลาง จำนวน 24 คน (ร้อยละ 21.82) ภาคตะวันออก จำนวน 6 คน (ร้อยละ 5.45) ภาคใต้ จำนวน 3 คน (ร้อยละ 2.73) และภาคตะวันตก จำนวน 1 คน (ร้อยละ 0.91) ตามลำดับ ดังแผนภูมิที่ 155

แผนภูมิที่ 155 แรงงานไทยที่ได้รับอนุญาตให้เดินทางไปทำงานในราชอาณาจักรบราซิลจำแนกตามภูมิภาค

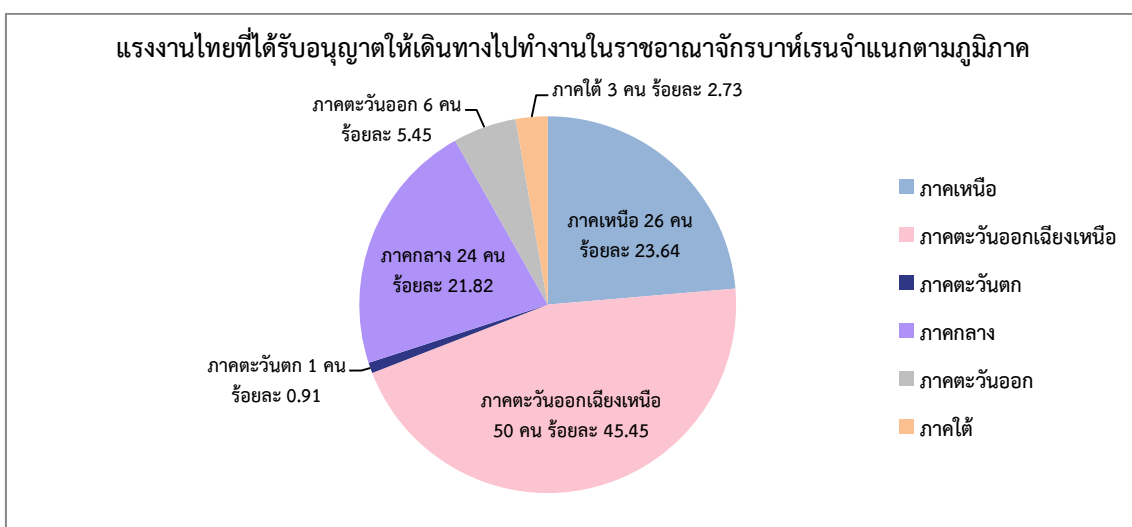

- จำแนกตามรายจังหวัด พบว่า จังหวัดอุดรธานีเป็นจังหวัดที่มีแรงงานไทยได้รับอนุญาตให้เดินทางไปทำงานมากที่สุด จำนวน 17 คน คิดเป็นร้อยละ 15.45 ของจำนวนแรงงานไทยที่ได้รับอนุญาตให้เดินทางไปทำงานในราชอาณาจักรบาทเรนทั้งหมด 110 คน รองลงมาคือ กรุงเทพมหานคร จำนวน 14 คน (ร้อยละ 12.73) สกลนคร จำนวน 7 คน (ร้อยละ 6.36) เชียงราย จำนวน 6 คน (ร้อยละ 5.45) ส่วนขอนแก่น เชียงใหม่ นครราชสีมา ลำปาง มีจำนวนเท่ากันคือ 5 คน (ร้อยละ 4.55) ตามลำดับ ดังแผนภูมิที่ 156

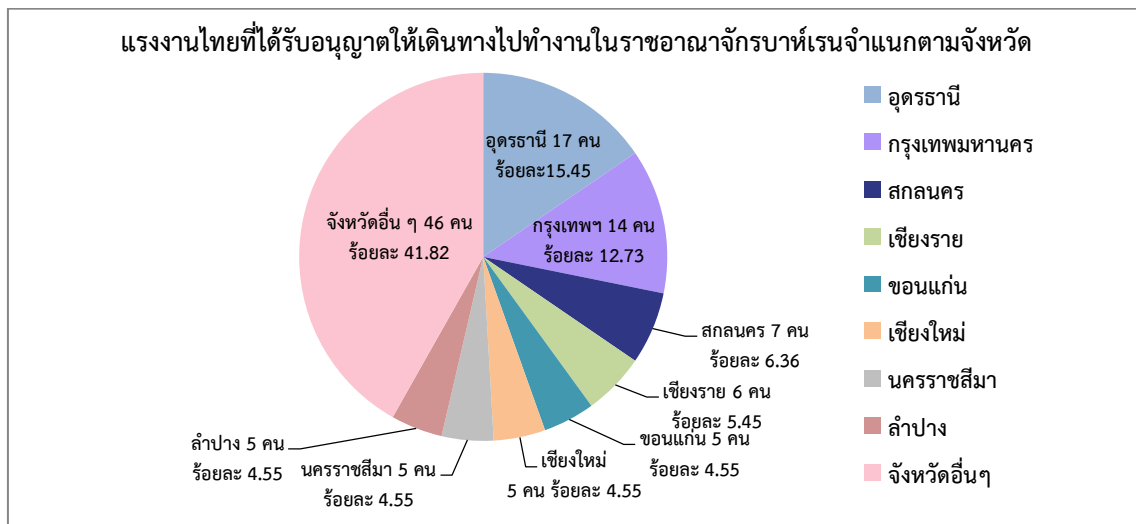

- จำแนกตามสาขาอาชีพ พบว่า แรงงานไทยที่ได้รับอนุญาตให้เดินทางไปทำงานส่วนใหญ่เป็นสาขาอาชีพพนักงานบริการ พนักงานขายในร้านค้าและตลาด จำนวน 60 คน คิดเป็นร้อยละ 54.55 ของจำนวนแรงงานไทยที่ได้รับอนุญาตให้เดินทางไปทำงานในราชอาณาจักรบาทเรนทั้งหมด 110 คน รองลงมาคือ ช่างเทคนิคและผู้ปฏิบัติงานที่เกี่ยวข้อง จำนวน 27 คน (ร้อยละ 24.55) ผู้ปฏิบัติงานโดยใช้ฝีมือในธุรกิจต่างๆ จำนวน 9 คน (ร้อยละ 8.18) ผู้ปฏิบัติงานในโรงงานประเภทควบคุมเครื่องจักรและผู้ปฏิบัติงานด้านการประกอบ จำนวน 7 คน (ร้อยละ 6.36) ผู้ประกอบวิชาชีพด้านต่างๆ จำนวน 4 คน (ร้อยละ 3.64) ผู้บัญญัติกฎหมาย ข้าราชการระดับอาวุโส ผู้จัดการ จำนวน 2 คน (ร้อยละ 1.82) และเสมียนเจ้าหน้าที่ จำนวน 1 คน (ร้อยละ 0.91) ตามลำดับ ดังแผนภูมิที่ 157

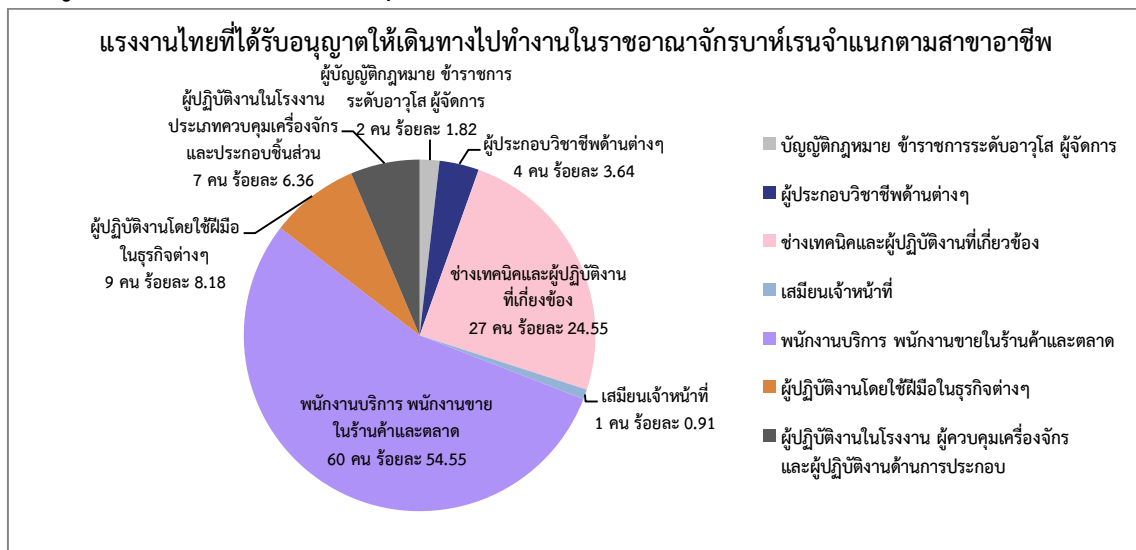

- จำแนกตามระดับการศึกษา พบว่า แรงงานไทยที่ได้รับอนุญาตให้เดินทางไปทำงาน จบการศึกษาระดับมัธยมศึกษามากที่สุด จำนวน 55 คน คิดเป็นร้อยละ 50 ของจำนวนแรงงานไทยที่ได้รับอนุญาตให้เดินทางไปทำงานในราชอาณาจักรบาห์เรนทั้งหมด 110 คน รองลงมาคือ ประถมศึกษา จำนวน 31 คน (ร้อยละ 28.18) ปวช./ปวท./ปวส./อนุปริญญา จำนวน 13 คน (ร้อยละ 11.82) และปริญญา จำนวน 11 คน (ร้อยละ 10.00) ตามลำดับ ดังแผนภูมิที่ 158

แผนภูมิที่ 158 แรงงานไทยที่ได้รับอนุญาตให้เดินทางไปทำงานในราชอาณาจักรบาห์เรนจำแนกตามระดับการศึกษา

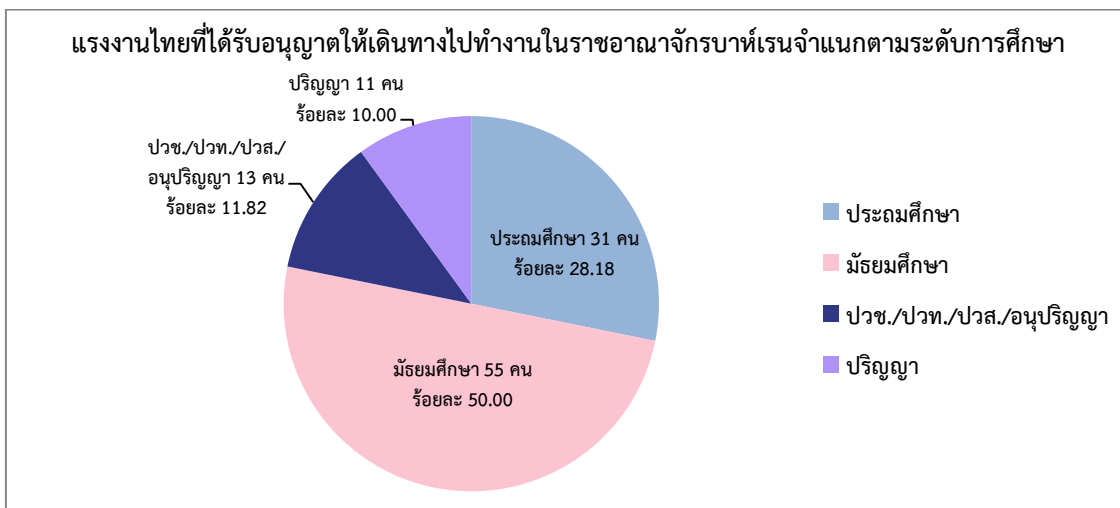

- จำแนกตามวิธีการเดินทาง พบว่า แรงงานไทยเดินทางไปทำงานโดยแจ้งการเดินทางด้วยตนเอง จำนวน 109 คน คิดเป็นร้อยละ 99.10 ของจำนวนแรงงานไทยที่ได้รับอนุญาตให้เดินทางไปทำงานในราชอาณาจักรบาห์เรนทั้งหมด และนายจ้างพาลูกจ้างไปทำงาน จำนวน 1 คน (ร้อยละ 0.90) ตามลำดับ ดังแผนภูมิที่ 159

แผนภูมิที่ 159 แรงงานไทยที่ได้รับอนุญาตให้เดินทางไปทำงานในราชอาณาจักรบาห์เรนจำแนกตามวิธีการเดินทาง

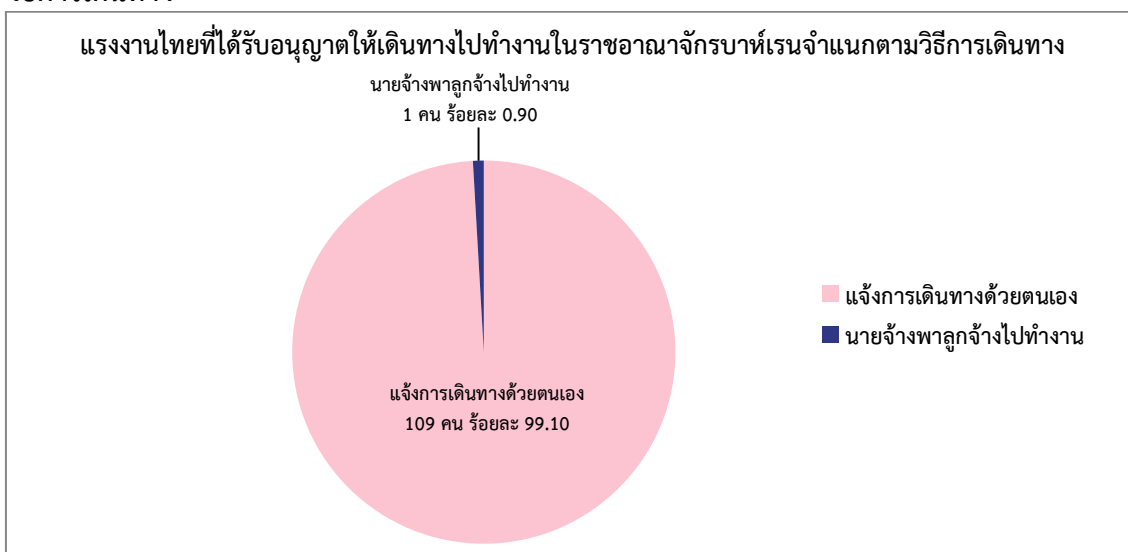

4. สถิติการจัดส่งแรงงานไทยในภูมิภาคอเมริกา

ในปี พ.ศ. 2558 มีแรงงานไทยที่ได้รับอนุญาตให้เดินทางไปทำงานในภูมิภาคอเมริกาเป็นจำนวน 922 คน คิดเป็นร้อยละ 1.32 ของจำนวนแรงงานไทยที่ได้รับอนุญาตให้เดินทางไปทำงานในต่างประเทศทั้งหมดจำนวน 69,664 คน แยกเป็นเพศชาย จำนวน 563 คน (ร้อยละ 0.81) เพศหญิง จำนวน 359 คน (ร้อยละ 0.51) ส่วนใหญ่ได้รับอนุญาตให้เดินทางไปทำงานในประเทศสหรัฐอเมริกา จำนวน 431 คน (ร้อยละ 46.75) รองลงมาคือ แคนาดา จำนวน 364 คน (ร้อยละ 39.48) บราซิล 63 คน (ร้อยละ 6.83) อาร์เจนตินา 28 คน (ร้อยละ 3.03) และเม็กซิโก 22 คน (ร้อยละ 2.38) ตามลำดับ

วิธีการเดินทางไปทำงานของแรงงานไทยในภูมิภาคอเมริกา พบว่าเดินทางโดยแจ้งการเดินทางด้วยตนเองมากที่สุด จำนวน 503 คน คิดเป็นร้อยละ 54.56 ของจำนวนแรงงานไทยที่ได้รับอนุญาตให้เดินทางไปทำงานในภูมิภาคอเมริกาทั้งหมด รองลงมาคือ บริษัทจัดหางานจัดส่ง จำนวน 241 คน (ร้อยละ 26.14) นายจ้างพาลูกจ้างไปทำงาน จำนวน 115 คน (ร้อยละ 12.47) และนายจ้างพาลูกจ้างไปฝึกงาน จำนวน 63 คน (ร้อยละ 6.83) ตามลำดับ

การเดินทางไปทำงานในภูมิภาคอเมริกาของแรงงานไทยเมื่อเปรียบเทียบกับปี พ.ศ. 2557 พบว่ามีจำนวนลดลง จำนวน 48 คน คิดเป็นร้อยละ 4.95

ประเทศสหรัฐอเมริกา

ประเทศสหรัฐอเมริกา ในปี พ.ศ. 2558 มีแรงงานไทยได้รับอนุญาตให้เดินทางไปทำงาน (ไม่รวม Re-entry) จำนวน 431 คน คิดเป็นร้อยละ 0.62 จากจำนวนแรงงานไทยที่เดินทางไปทำงานต่างประเทศทั้งหมด 69,664 คน โดยแยกเป็นเพศชาย จำนวน 196 คน (ร้อยละ 45.48) และเพศหญิง จำนวน 235 คน (ร้อยละ 54.52)สามารถจำแนกรายละเอียดได้ดังนี้

แผนภูมิที่ 160 แรงงานไทยที่ได้รับอนุญาตให้เดินทางไปทำงานในประเทศสหรัฐอเมริกาจำแนกตามเพศ

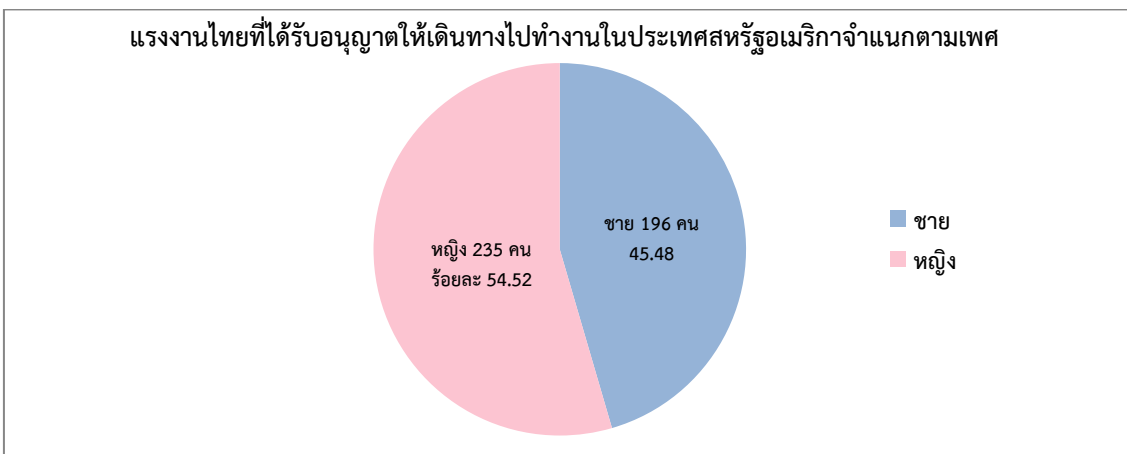

- จำแนกตามภูมิภาค พบว่า ภาคกลางมีแรงงานไทยได้รับอนุญาตให้เดินทางไปทำงานประเทศสหรัฐอเมริกามากที่สุด จำนวน 168 คน คิดเป็นร้อยละ 38.98 ของจำนวนแรงงานไทยที่ได้รับอนุญาตให้เดินทางไปทำงานประเทศสหรัฐอเมริกาทั้งหมด 431 คน รองลงมาคือ ภาคตะวันออกเฉียงเหนือ จำนวน 110 คน (ร้อยละ 25.52) ภาคใต้ จำนวน 47 คน (ร้อยละ 10.90) ภาคเหนือ จำนวน 45 คน (ร้อยละ 10.44) ภาคตะวันออก จำนวน 41 คน (ร้อยละ 9.51) และภาคตะวันตก จำนวน 20 คน (ร้อยละ 4.64) ตามลำดับ ดังแผนภูมิที่ 161

แผนภูมิที่ 161 แรงงานไทยที่ได้รับอนุญาตให้เดินทางไปทำงานในประเทศสหรัฐอเมริกาจำแนกตามภูมิภาค

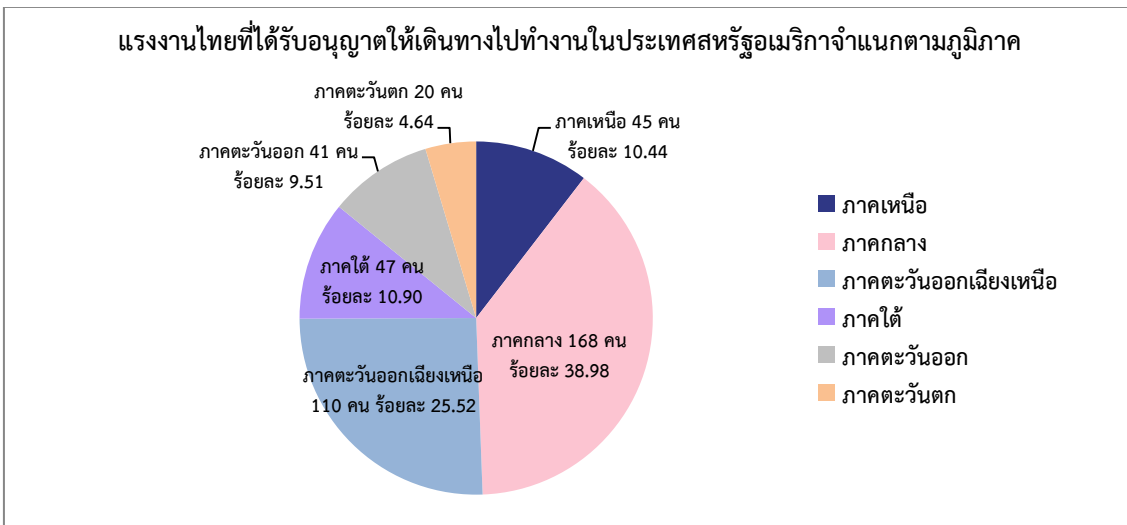

- จำแนกตามรายจังหวัด พบว่า กรุงเทพมหานครเป็นจังหวัดที่มีแรงงานไทยได้รับอนุญาตให้เดินทางไปทำงานมากที่สุด จำนวน 90 คน คิดเป็นร้อยละ 20.88 ของจำนวนแรงงานไทยที่ได้รับอนุญาตให้เดินทางไปทำงานประเทศสหรัฐอเมริกาทั้งหมด 431 คน รองลงมาคือ ชลบุรี จำนวน 24 คน (ร้อยละ 5.57) ปทุมธานี จำนวน 22 คน (ร้อยละ 5.10) นนทบุรี จำนวน 18 คน (ร้อยละ 4.18) และสมุทรปราการ จำนวน 17 คน (ร้อยละ 3.94) ตามลำดับ ดังแผนภูมิที่ 162

แผนภูมิที่ 162 แรงงานไทยที่ได้รับอนุญาตให้เดินทางไปทำงานในประเทศสหรัฐอเมริกาจำแนกตามจังหวัด

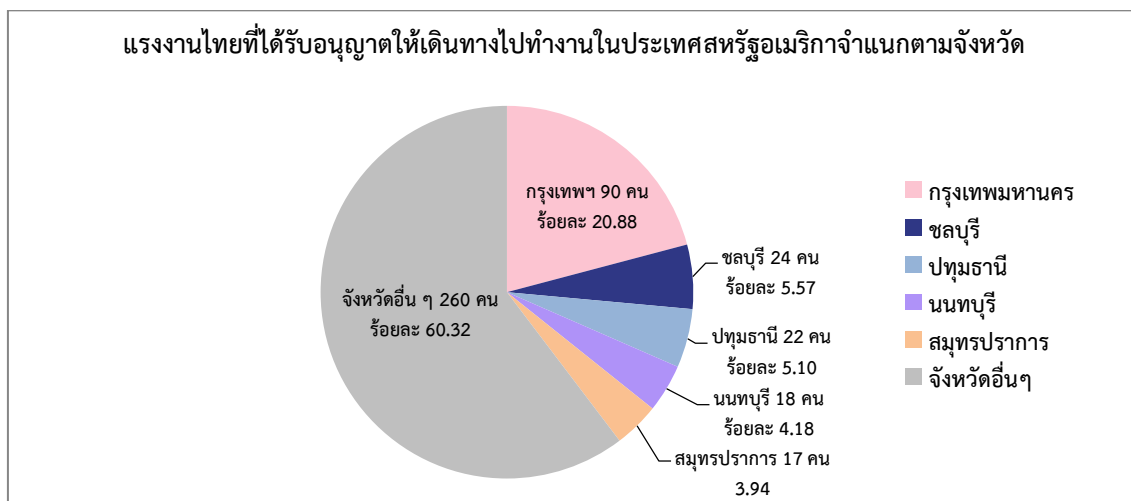

- จำแนกตามสาขาอาชีพ พบว่า แรงงานไทยที่ได้รับอนุญาตให้เดินทางไปทำงานส่วนใหญ่เป็นสาขาอาชีพพนักงานบริการ พนักงานขายในร้านค้าและตลาด จำนวน 155 คน คิดเป็นร้อยละ 35.96 ของจำนวนแรงงานไทยที่ได้รับอนุญาตให้เดินทางไปทำงานประเทศสหรัฐอเมริกาทั้งหมด 431 คน รองลงมาคือ อาชีพงานพื้นฐาน จำนวน 118 คน (ร้อยละ 27.38) ผู้ประกอบวิชาชีพด้านต่างๆ จำนวน 80 คน (ร้อยละ 18.56) ส่วนช่างเทคนิคและผู้ปฏิบัติงานที่เกี่ยวข้องกับผู้ปฏิบัติงานโดยใช้ฝีมือในธุรกิจต่างๆ มีจำนวนเท่ากันคือ 32 คน (ร้อยละ 7.42) ผู้บัญญัติกฎหมาย ข้าราชการระดับอาวุโส ผู้จัดการ จำนวน 10 คน (ร้อยละ 2.32) และผู้ปฏิบัติงานในโรงงาน ผู้ควบคุมเครื่องจักรและผู้ปฏิบัติงานด้านการประกอบ จำนวน 4 คน ร้อยละ 0.93 ตามลำดับ ดังแผนภูมิที่ 163

แผนภูมิที่ 163 แรงงานไทยที่ได้รับอนุญาตให้เดินทางไปทำงานในประเทศสหรัฐอเมริกาจำแนกตามสาขาอาชีพ

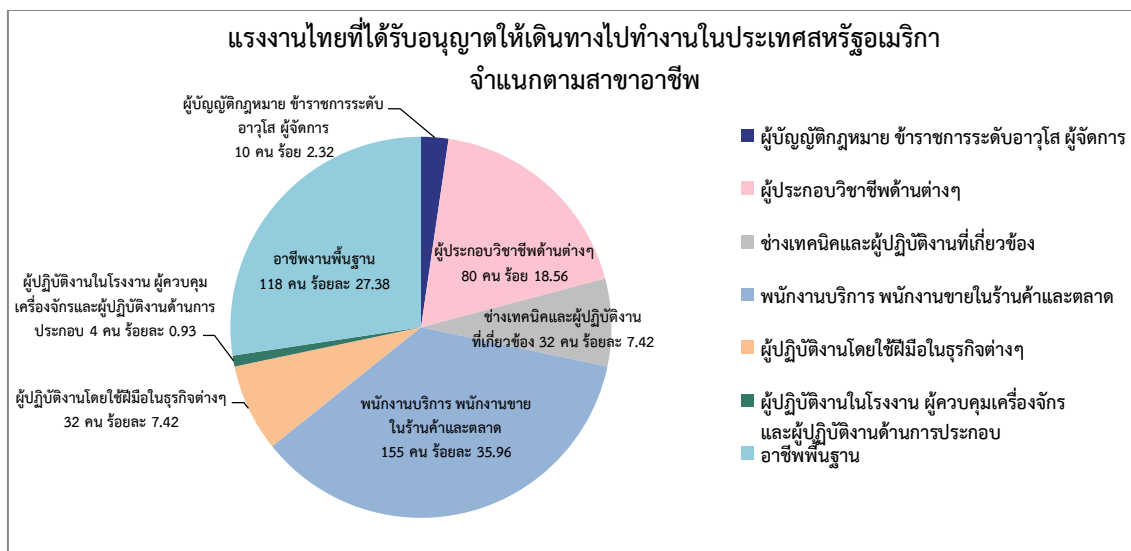

- จำแนกตามระดับการศึกษา พบว่า แรงงานไทยที่ได้รับอนุญาตให้เดินทางไปทำงาน จบการศึกษาระดับปริญญามากที่สุด จำนวน 286 คน คิดเป็นร้อยละ 66.36 ของจำนวนแรงงานไทยที่ได้รับอนุญาตให้เดินทางไปทำงานประเทศสหรัฐอเมริกาทั้งหมด 431 คน รองลงมาคือ มัธยมศึกษา จำนวน 83 คน (ร้อยละ 19.26) ปวช./ปวท./ปวส./อนุปริญญา จำนวน 46 คน (ร้อยละ 10.67) และประถมศึกษา จำนวน 16 คน (ร้อยละ 3.71) ตามลำดับ ดังแผนภูมิที่ 164

แผนภูมิที่ 164 แรงงานไทยที่ได้รับอนุญาตให้เดินทางไปทำงานในประเทศสหรัฐอเมริกาจำแนกตามระดับการศึกษา

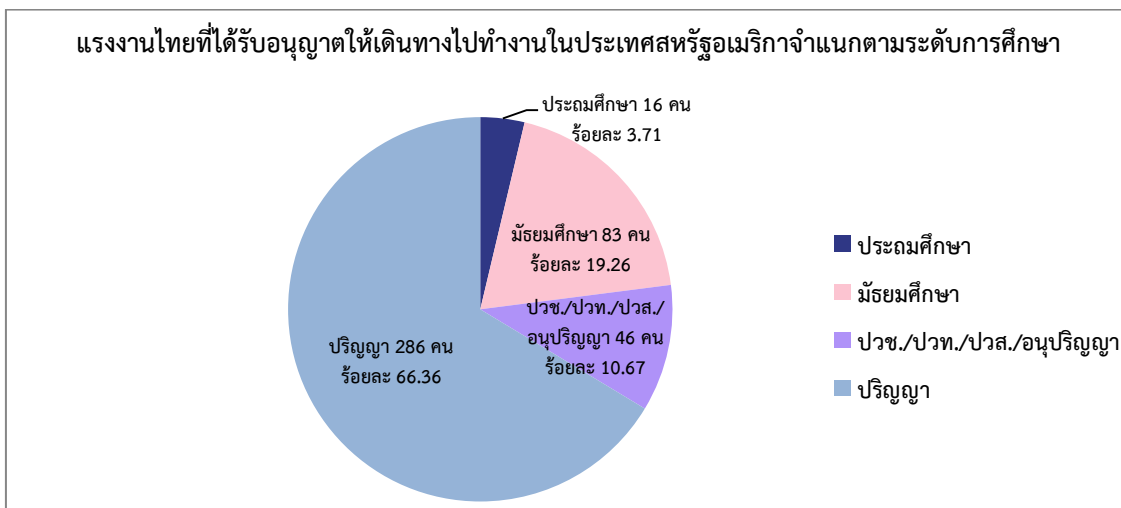

- จำแนกตามวิธีการเดินทาง พบว่า แรงงานไทยเดินทางไปทำงานโดยบริษัทจัดหางาน จัดส่งมากที่สุด จำนวน 237 คน คิดเป็นร้อยละ 54.99 ของจำนวนแรงงานไทยที่ได้รับอนุญาตให้เดินทางไปทำงานในประเทศสหรัฐอเมริกาทั้งหมด 431 คน รองลงมาคือ แจ้งการเดินทางด้วยตนเอง จำนวน 90 คน (ร้อยละ 20.88) นายจ้างส่งลูกจ้างไปฝึกงาน จำนวน 55 คน (ร้อยละ 12.76) และนายจ้างพาลูกจ้างไปทำงาน จำนวน 49 คน (ร้อยละ 11.37) ตามลำดับ ดังแผนภูมิที่ 165

แผนภูมิที่ 165 แรงงานไทยที่ได้รับอนุญาตให้เดินทางไปทำงานในประเทศสหรัฐอเมริกาจำแนกตามวิธีการเดินทาง

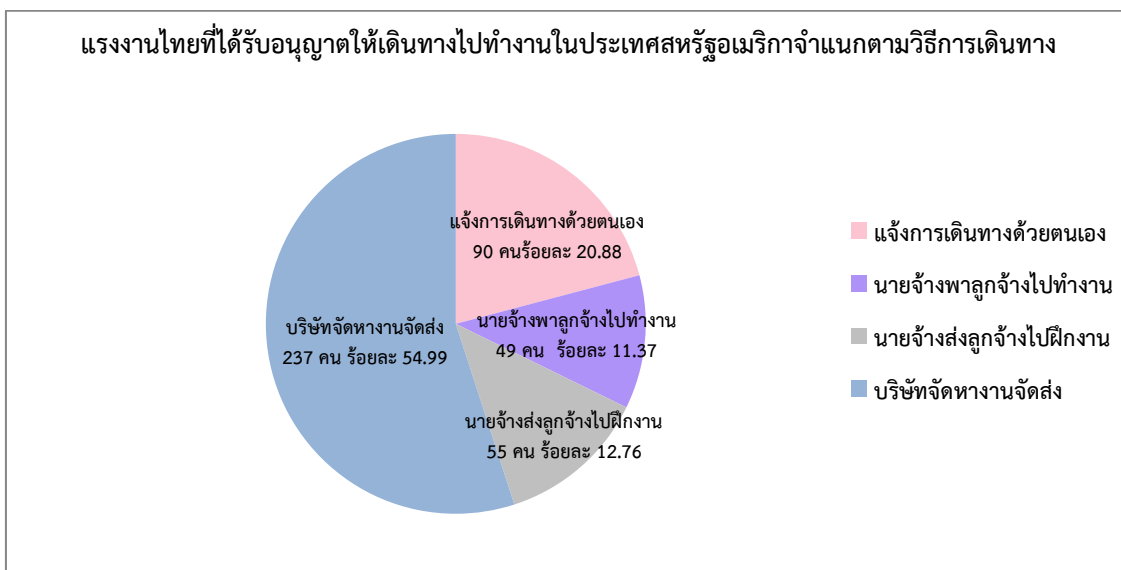

ประเทศแคนาดา

ประเทศแคนาดา ในปี พ.ศ. 2558 มีแรงงานไทยที่ได้รับอนุญาตให้เดินทางไปทำงาน (ไม่รวม Re-entry) จำนวน 364 คน คิดเป็นร้อยละ 0.52 ของจำนวนแรงงานไทยที่เดินทางไปทำงานต่างประเทศทั้งหมด จำนวน 69,664 คน โดยแยกเป็นเพศชาย จำนวน 260 คน (ร้อยละ 71.43) และเพศหญิง จำนวน 104 คน (ร้อยละ 28.57) สามารถจำแนกรายละเอียดได้ดังนี้

แผนภูมิที่ 166 แรงงานไทยที่ได้รับอนุญาตให้เดินทางไปทำงานในประเทศแคนาดาจำแนกตามเพศ

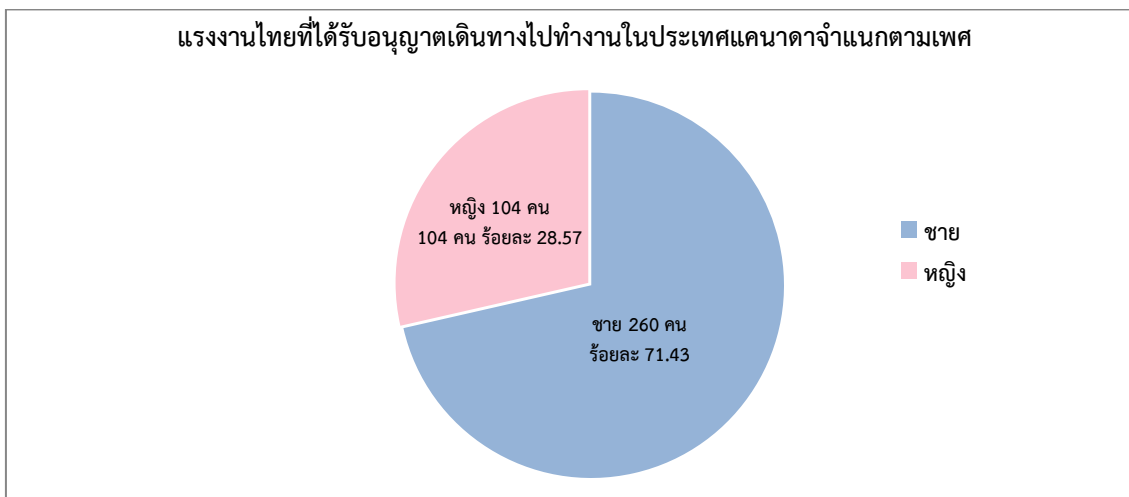

● จำแนกตามภูมิภาค พบว่า ภาคตะวันออกเฉียงเหนือมีแรงงานไทยที่ได้รับอนุญาตให้เดินทางไปทำงานประเทศแคนาดามากที่สุด จำนวน 307 คน คิดเป็นร้อยละ 84.34 ของจำนวนแรงงานไทยที่ได้รับอนุญาตให้เดินทางไปทำงานประเทศแคนาดาทั้งหมด 364 คน รองลงมาคือ ภาคเหนือ จำนวน 29 คน (ร้อยละ 7.97) ภาคกลาง จำนวน 19 คน (ร้อยละ 5.22) ภาคใต้ จำนวน 6 คน (ร้อยละ 1.65) ภาคตะวันออก จำนวน 2 คน (ร้อยละ 0.55) และภาคตะวันตก จำนวน 1 คน (ร้อยละ 0.27) ตามลำดับ ดังแผนภูมิที่ 167

แผนภูมิที่ 167 แรงงานไทยที่ได้รับอนุญาตให้เดินทางไปทำงานในประเทศแคนาดาจำแนกตามภูมิภาค

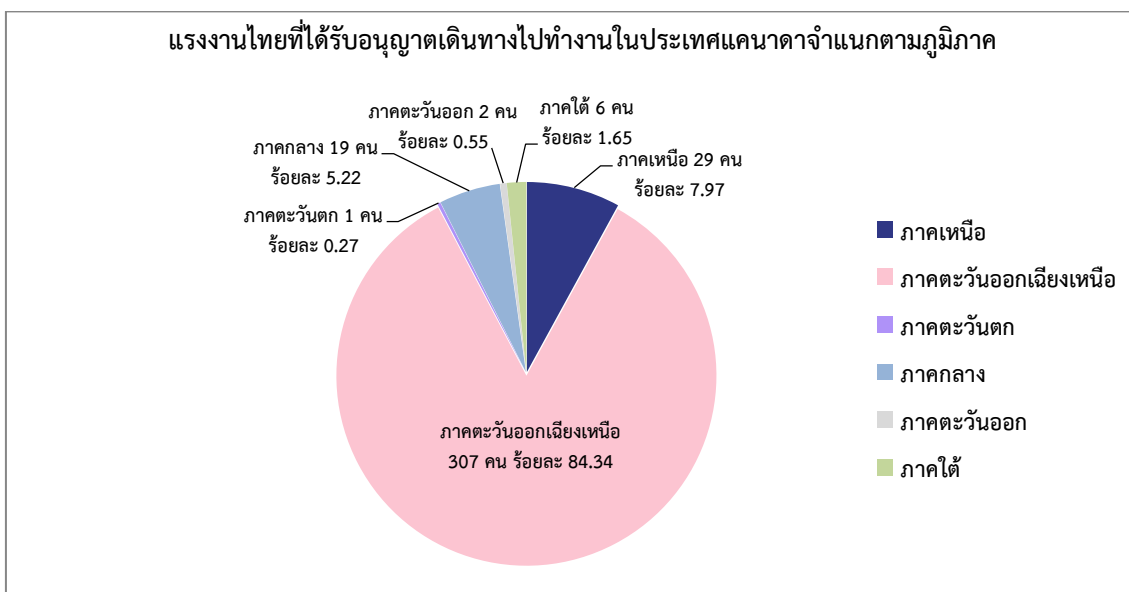

- จำแนกตามรายจังหวัด พบว่า จังหวัดนครราชสีมาเป็นจังหวัดที่มีแรงงานไทยได้รับอนุญาตให้เดินทางไปทำงานมากที่สุด จำนวน 100 คน คิดเป็นร้อยละ 27.47 ของจำนวนแรงงานไทยที่ได้รับอนุญาตให้เดินทางไปทำงานประเทศแคนาดาทั้งหมด 364 คน รองลงมาคือ ชัยภูมิ จำนวน 72 คน (ร้อยละ 19.78) บุรีรัมย์ จำนวน 29 คน (ร้อยละ 7.97) อุตรธานี จำนวน 24 คน (ร้อยละ 6.59) และขอนแก่น จำนวน 20 คน (ร้อยละ 5.49) ตามลำดับ ดังแผนภูมิที่ 168

แผนภูมิที่ 168 แรงงานไทยที่ได้รับอนุญาตให้เดินทางไปทำงานในประเทศแคนาดาจำแนกตามจังหวัด

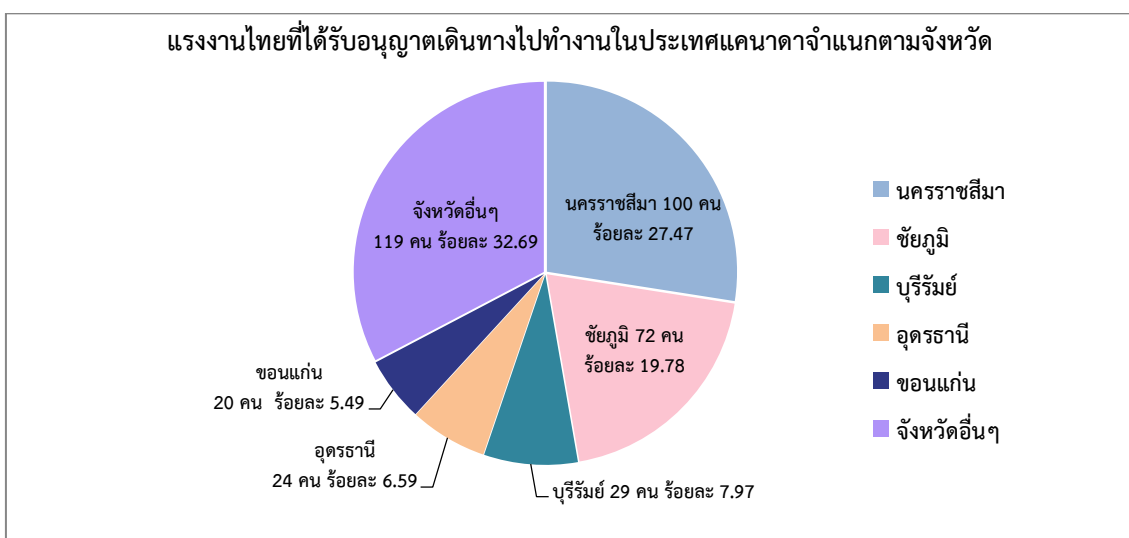

- จำแนกตามสาขาอาชีพ พบว่า แรงงานไทยได้รับอนุญาตให้เดินทางไปทำงานส่วนใหญ่เป็นสาขาอาชีพผู้ปฏิบัติงานฝีมือด้านการเกษตรและประมง จำนวน 281 คน คิดเป็นร้อยละ 77.20 ของจำนวนแรงงานไทยที่ได้รับอนุญาตให้เดินทางไปทำงานประเทศแคนาดาทั้งหมด 364 คน รองลงมาคือ ผู้ปฏิบัติงานในโรงงานผู้ควบคุมเครื่องจักรและผู้ปฏิบัติงานด้านการประกอบ จำนวน 48 คน (ร้อยละ 13.19) พนักงานบริการ พนักงานขายในร้านค้าและตลาด จำนวน 26 คน (ร้อยละ 7.14) ผู้ปฏิบัติงานโดยใช้ฝีมือในธุรกิจต่างๆ จำนวน 4 คน (ร้อยละ 1.10) และอาชีพงานพื้นฐาน จำนวน 3 คน (ร้อยละ 0.82) และช่างเทคนิคและผู้ปฏิบัติงานที่เกี่ยวข้อง จำนวน 2 คน (ร้อยละ 0.55) ตามลำดับ ดังแผนภูมิที่ 169

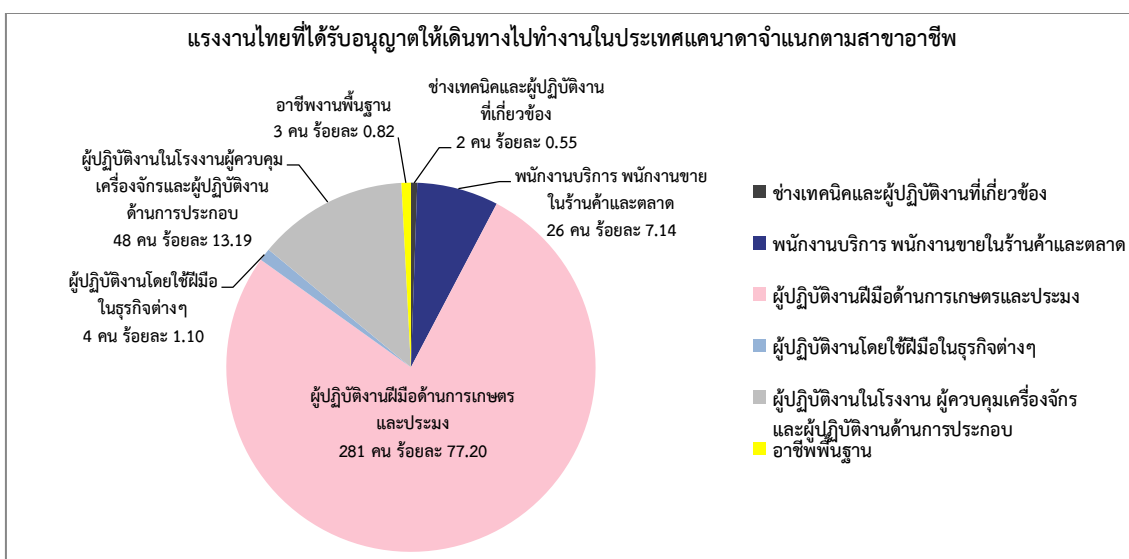

- จำแนกตามระดับการศึกษา พบว่า แรงงานไทยที่ได้รับอนุญาตให้เดินทางไปทำงาน จบการศึกษาระดับประถมศึกษามากที่สุด จำนวน 156 คน คิดเป็นร้อยละ 42.86 ของจำนวนแรงงานไทยที่ได้รับอนุญาตให้เดินทางไปทำงานประเทศแคนาดาทั้งหมด 364 คน รองลงมาคือมัธยมศึกษา จำนวน 154 คน (ร้อยละ 42.31) ปริญญา จำนวน 31 คน (ร้อยละ 8.52) และปวช./ปวท./ปวส./อนุปริญญา จำนวน 23 คน (ร้อยละ 6.32) ตามลำดับ ดังแผนภูมิที่ 170

แผนภูมิที่ 170 แรงงานไทยที่ได้รับอนุญาตให้เดินทางไปทำงานในประเทศแคนาดาจำแนกตามระดับการศึกษา

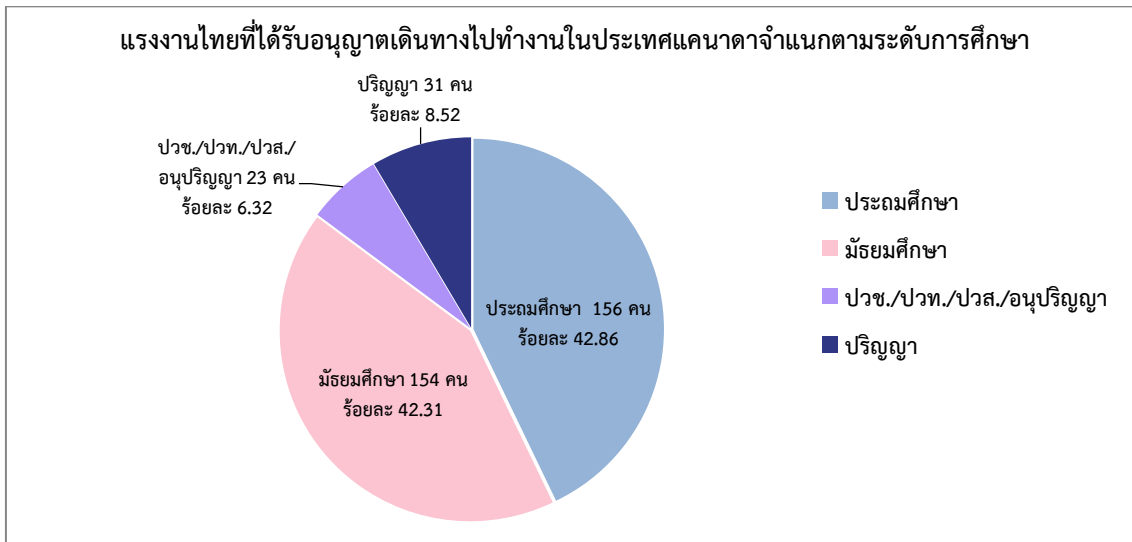

- จำแนกตามวิธีการเดินทาง พบว่าแรงงานไทยเดินทางไปทำงานโดยแจ้งการเดินทางด้วยตนเองมากที่สุด จำนวน 358 คน คิดเป็นร้อยละ 98.35 ของจำนวนแรงงานไทยที่ไปทำงานในประเทศแคนาดาทั้งหมด 364 คน รองลงมาคือ บริษัทจัดหางานจัดส่ง จำนวน 4 คน (ร้อยละ 1.10) และนายจ้างส่งลูกจ้างไปฝึกงาน จำนวน 2 คน (ร้อยละ 0.55) ตามลำดับ ดังแผนภูมิที่ 171

แผนภูมิที่ 171 แรงงานไทยที่ได้รับอนุญาตให้เดินทางไปทำงานในประเทศแคนาดาจำแนกตามวิธีการเดินทาง

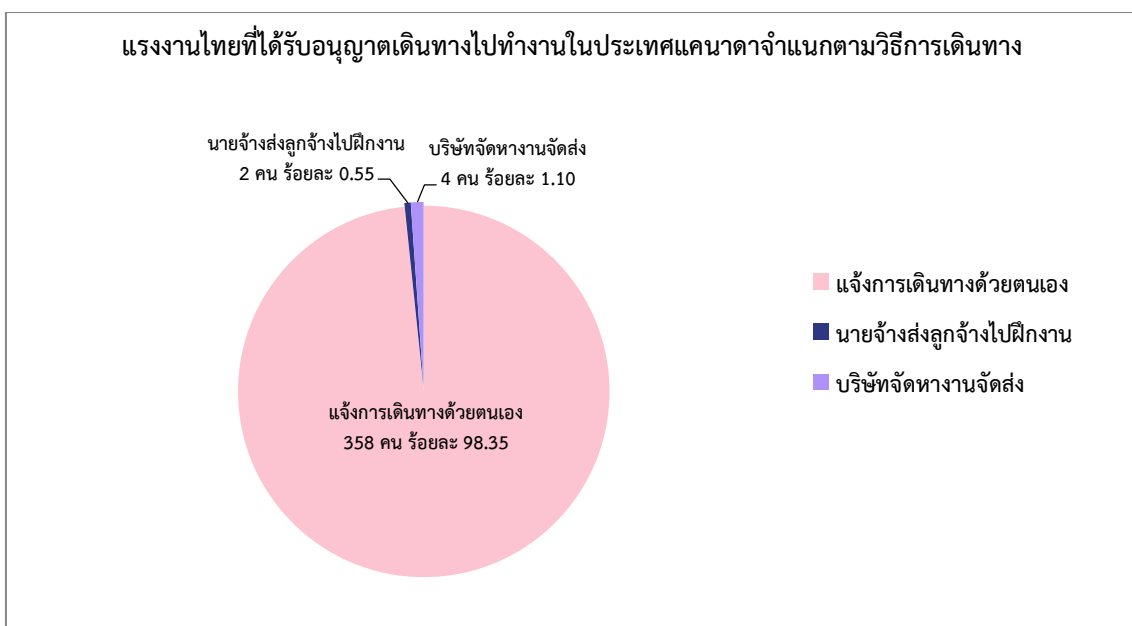

5. สถิติแรงงานไทยในภูมิภาคออสเตรเลียและโอเชียเนีย

ในปี พ.ศ. 2558 มีแรงงานไทยที่ได้รับอนุญาตให้เดินทางไปทำงานในภูมิภาคออสเตรเลียและโอเชียเนียเป็นจำนวน 813 คน คิดเป็นร้อยละ 1.17 ของจำนวนแรงงานไทยที่ได้รับอนุญาตให้เดินทางไปทำงานในต่างประเทศทั้งหมด จำนวน 69,664 คน แยกเป็นเพศชาย จำนวน 583 คน (ร้อยละ 71.71) และหญิง จำนวน 230 คน (ร้อยละ 28.29) ส่วนใหญ่ที่ได้รับอนุญาตให้เดินทางไปทำงานในประเทศนิวซีแลนด์ จำนวน 722 คน (ร้อยละ 88.80) รองลงมาคือ ออสเตรเลีย จำนวน 41 คน (ร้อยละ 5.04) นิวคาลิโดเนีย จำนวน 38 คน (ร้อยละ 4.70) และประเทศอื่นๆ จำนวน 12 คน (ร้อยละ 1.47) ตามลำดับ

วิธีการเดินทางไปทำงานของแรงงานไทยในภูมิภาคออสเตรเลียและโอเชียเนีย พบว่าเดินทางโดยแจ้งการเดินทางด้วยตนเองมากที่สุด จำนวน 752 คน คิดเป็นร้อยละ 92.49 ของจำนวนแรงงานไทยที่ได้รับอนุญาตให้เดินทางไปทำงานในภูมิภาคออสเตรเลียและโอเชียเนียทั้งหมด 813 คน รองลงมาคือบริษัทจัดหางานจัดส่ง จำนวน 38 คน (ร้อยละ 4.70) นายจ้างพาลูกจ้างไปทำงาน จำนวน 22 คน (ร้อยละ 2.70) และนายจ้างพาลูกจ้างไปฝึกงาน จำนวน 1 คน (ร้อยละ 0.12) ตามลำดับ

การเดินทางไปทำงานในภูมิภาคออสเตรเลียและโอเชียเนียของแรงงานไทยเมื่อเปรียบเทียบกับปี พ.ศ. 2557 พบว่ามีจำนวนเพิ่มขึ้น จำนวน 81 คน คิดเป็นร้อยละ 11.06

ประเทศนิวซีแลนด์

ประเทศนิวซีแลนด์ ในปี พ.ศ. 2558 มีจำนวนแรงงานไทยที่ได้รับอนุญาตให้เดินทางไปทำงาน (ไม่รวม Re-entry) จำนวน 722 คน คิดเป็นร้อยละ 1.04 ของจำนวนแรงงานไทยที่เดินทางไปทำงานต่างประเทศทั้งหมด จำนวน 69,664 คน โดยแยกเป็นเพศชาย จำนวน 501 คน (ร้อยละ 69.40) และเพศหญิง จำนวน 221 คน (ร้อยละ 30.60) สามารถจำแนกรายละเอียดได้ดังนี้

แผนภูมิที่ 172 แรงงานไทยที่ได้รับอนุญาตให้เดินทางไปทำงานในประเทศนิวซีแลนด์จำแนกตามเพศ

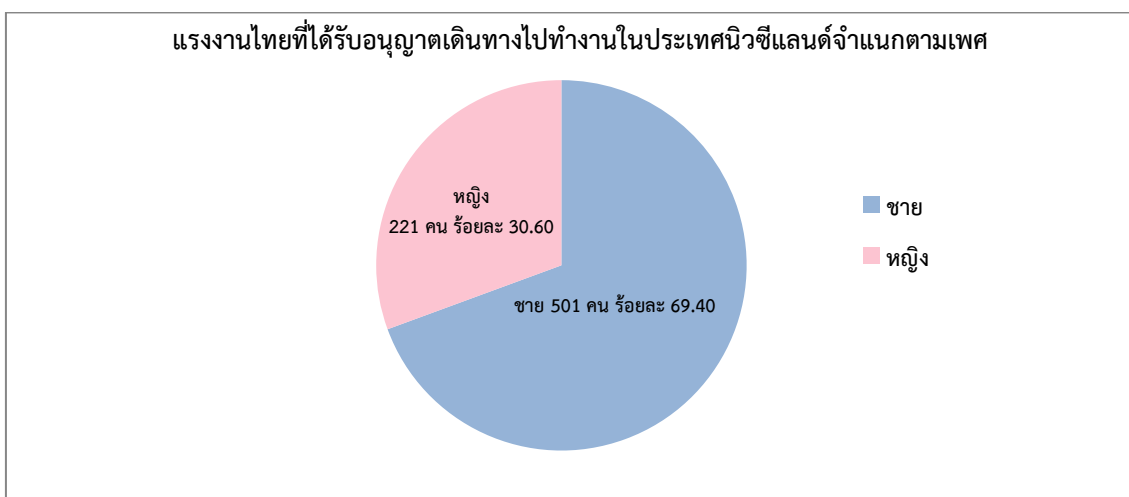

- จำแนกตามภูมิภาค พบว่า ภาคตะวันออกเฉียงเหนือมีแรงงานไทยได้รับอนุญาตให้เดินทางไปทำงานในประเทศนิวซีแลนด์มากที่สุด จำนวน 409 คน คิดเป็นร้อยละ 56.65 ของจำนวนแรงงานไทยที่ได้รับอนุญาตให้เดินทางไปทำงานประเทศนิวซีแลนด์ทั้งหมด 722 คน รองลงมาคือ ภาคเหนือ จำนวน 244 คน (ร้อยละ 33.80) ภาคกลาง จำนวน 42 คน (ร้อยละ 5.82) ภาคตะวันออก จำนวน 15 คน (ร้อยละ 2.08) ภาคตะวันตก จำนวน 11 คน (ร้อยละ 1.52) และภาคใต้ จำนวน 1 คน (ร้อยละ 0.14) ตามลำดับ ดังแผนภูมิที่ 173

แผนภูมิที่ 173 แรงงานไทยที่ได้รับอนุญาตให้เดินทางไปทำงานในประเทศนิวซีแลนด์จำแนกตามภูมิภาค

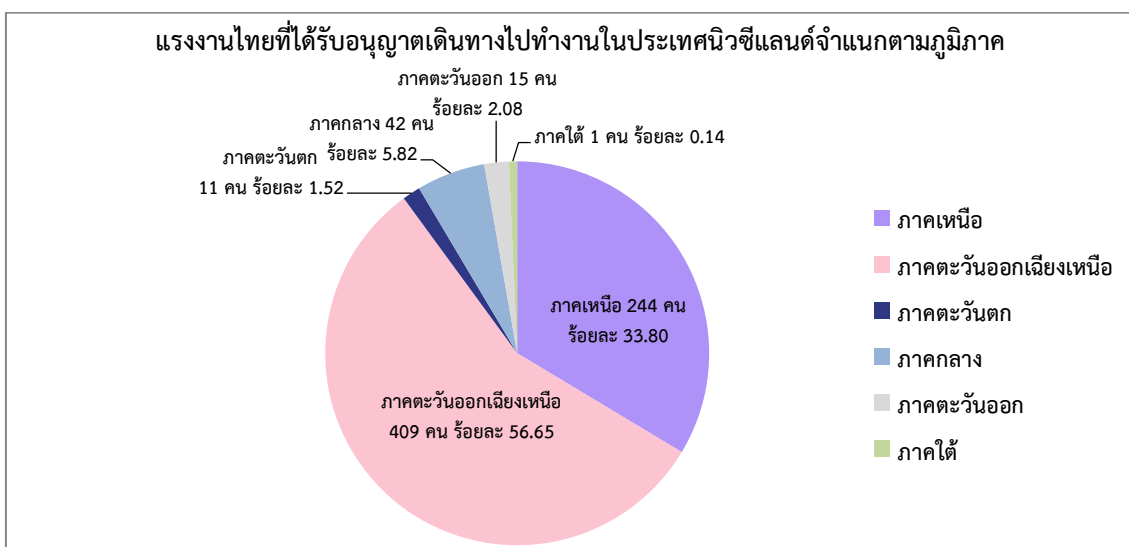

- จำแนกตามรายจังหวัด พบว่า จังหวัดอุดรธานีเป็นจังหวัดที่มีแรงงานไทยได้รับอนุญาตให้เดินทางไปทำงานมากที่สุด จำนวน 78 คน คิดเป็นร้อยละ 10.80 ของจำนวนแรงงานไทยที่ได้รับอนุญาตให้เดินทางไปทำงานประเทศนิวซีแลนด์ทั้งหมด 722 คน รองลงมาคือ กาฬสินธุ์และลำปางมีจำนวนเท่ากันคือ 62 คน (ร้อยละ 8.59) สุโขทัย จำนวน 57 คน (ร้อยละ 7.89) ส่วนขอนแก่น และนครราชสีมา มีจำนวนเท่ากันคือ 41 คน (ร้อยละ 5.68) ตามลำดับ ดังแผนภูมิที่ 174

แผนภูมิที่ 174 แรงงานไทยที่ได้รับอนุญาตให้เดินทางไปทำงานในประเทศนิวซีแลนด์จำแนกตามรายจังหวัด

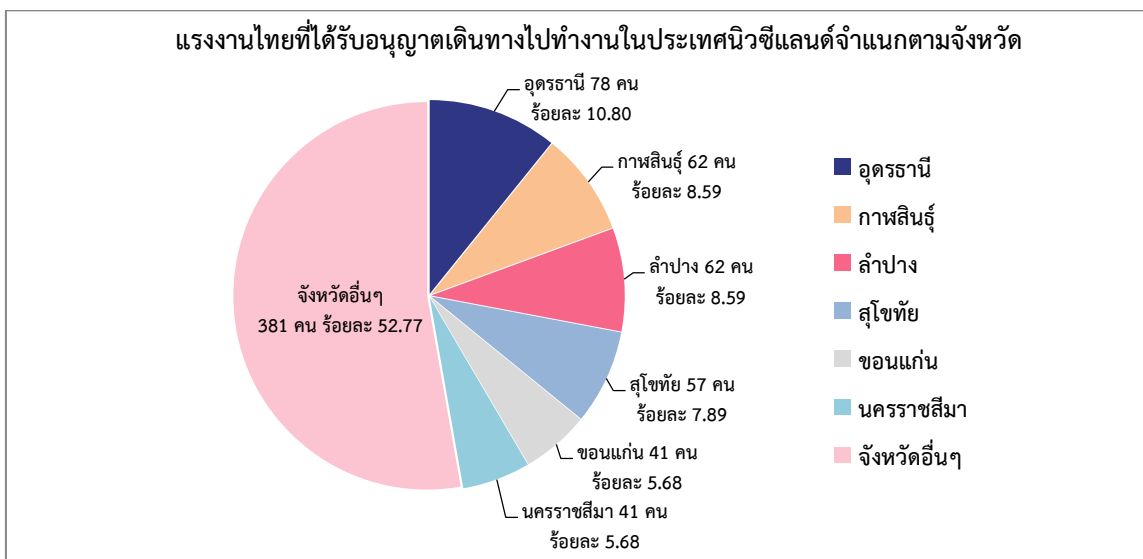

- จำแนกตามสาขาอาชีพ พบว่า แรงงานไทยที่ได้รับอนุญาตให้เดินทางไปทำงานส่วนใหญ่เป็นผู้ปฏิบัติงานฝีมือด้านเกษตรและประมง จำนวน 551 คน คิดเป็นร้อยละ 76.32 ของจำนวนแรงงานไทยที่ได้รับอนุญาตให้เดินทางไปทำงานประเทศนิวซีแลนด์ทั้งหมด 722 คน รองลงมาคือ ผู้ปฏิบัติงานในโรงงาน ผู้ควบคุมเครื่องจักรและผู้ปฏิบัติงานด้านการประกอบ จำนวน 87 คน (ร้อยละ 12.05) พนักงานบริการ พนักงานขายในร้านค้าและตลาด จำนวน 61 คน (ร้อยละ 8.45) ช่างเทคนิคและผู้ปฏิบัติงานที่เกี่ยวข้อง จำนวน 22 คน (ร้อยละ 3.05) และผู้บัญญัติกฎหมาย ข้าราชการระดับอาวุโส ผู้จัดการ จำนวน 1 คน (ร้อยละ 0.14) ตามลำดับ ดังแผนภูมิที่ 175

แผนภูมิที่ 175 แรงงานไทยที่ได้รับอนุญาตให้เดินทางไปทำงานในประเทศนิวซีแลนด์จำแนกตามสาขาอาชีพ

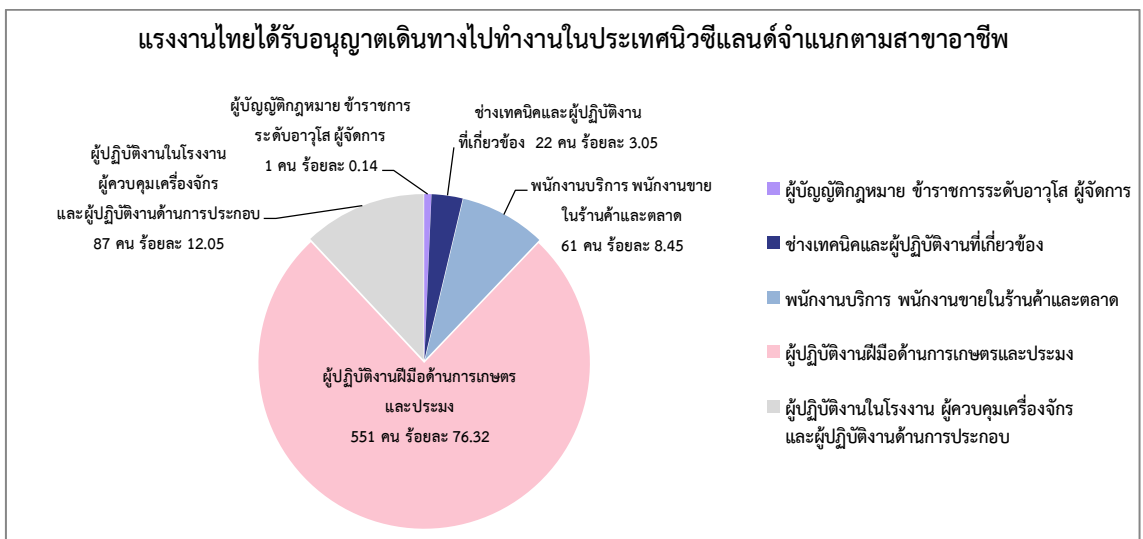

- จำแนกตามระดับการศึกษา พบว่า แรงงานไทยที่ได้รับอนุญาตให้เดินทางไปทำงาน จบการศึกษาระดับมัธยมศึกษามากที่สุด จำนวน 317 คน คิดเป็นร้อยละ 43.91 ของจำนวนแรงงานไทยที่ได้รับอนุญาตให้เดินทางไปทำงานประเทศนิวซีแลนด์ทั้งหมด 722 คน รองลงมาคือ ประถมศึกษา จำนวน 289 คน (ร้อยละ 40.02) ปวช./ปวท./ปวส./อนุปริญญา จำนวน 70 คน (ร้อยละ 9.70) และปริญญา จำนวน 46 คน (ร้อยละ 6.37) ตามลำดับ ดังแผนภูมิที่ 176

แผนภูมิที่ 176 แรงงานไทยที่ได้รับอนุญาตให้เดินทางไปทำงานในประเทศนิวซีแลนด์จำแนกตามระดับการศึกษา

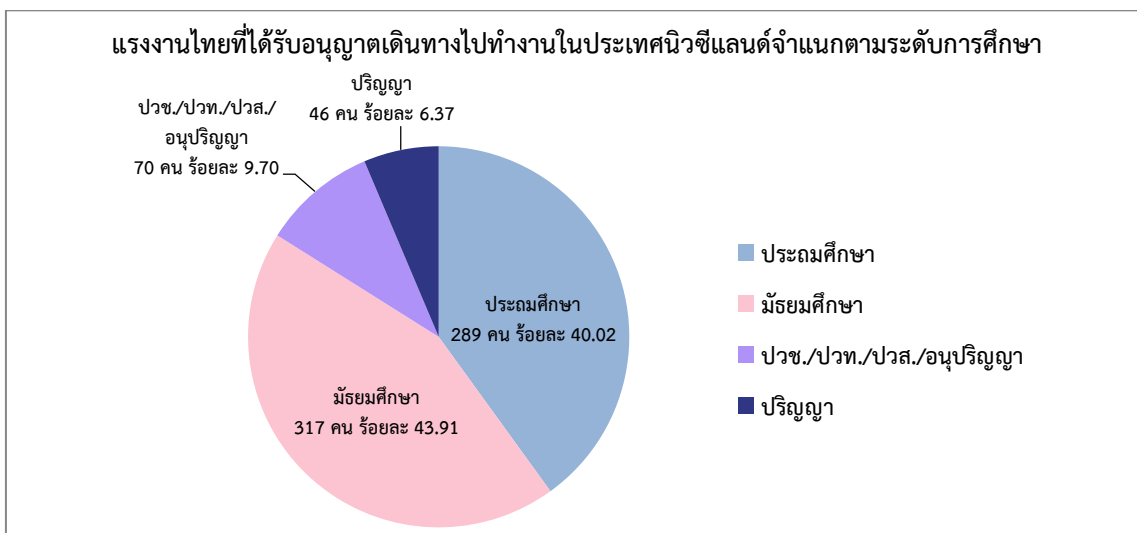

- จำแนกตามวิธีการเดินทาง พบว่า แรงงานไทยที่ได้รับอนุญาตให้เดินทางไปทำงานโดยแจ้งการเดินทางด้วยตนเอง จำนวน 717 คน คิดเป็นร้อยละ 99.31 ของจำนวนแรงงานไทยที่ได้รับอนุญาตให้เดินทางไปทำงานประเทศนิวซีแลนด์ทั้งหมด 722 คน และนายจ้างพาลูกจ้างไปทำงาน จำนวน 5 คน (ร้อยละ 0.69) ตามลำดับ ดังแผนภูมิที่ 177

แผนภูมิที่ 177 แรงงานไทยที่ได้รับอนุญาตให้เดินทางไปทำงานในประเทศนิวซีแลนด์จำแนกตามวิธีการเดินทาง

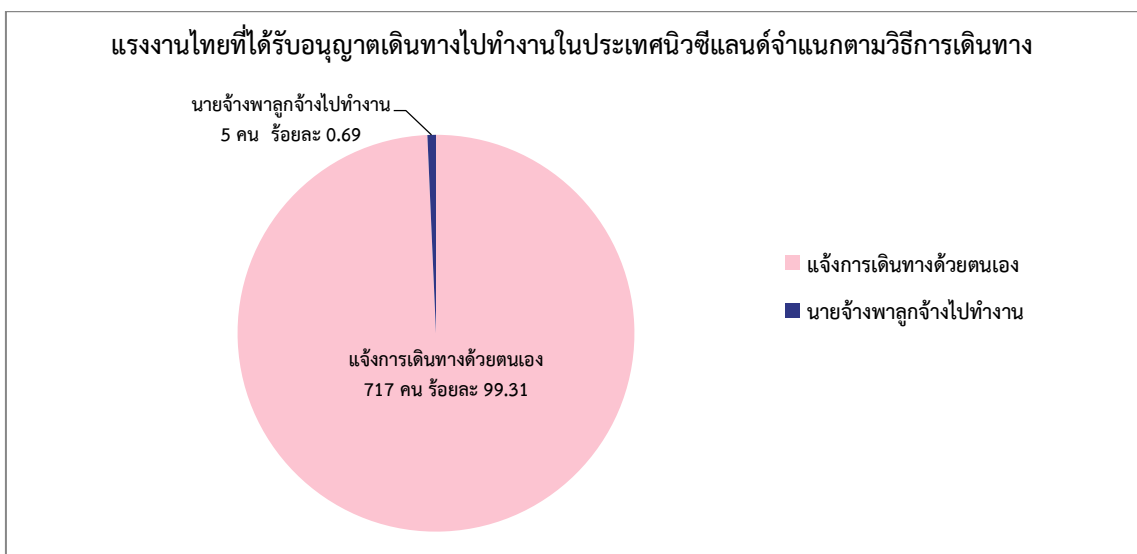

ประเทศออสเตรเลีย

ประเทศออสเตรเลีย ในปี พ.ศ. 2558 มีจำนวนแรงงานไทยที่ได้รับอนุญาตให้เดินทางไปทำงาน (ไม่รวม Re-entry) จำนวน 41 คน คิดเป็นร้อยละ 0.059 ของจำนวนแรงงานไทยที่เดินทางไปทำงานต่างประเทศทั้งหมด 69,664 คน โดยแยกเป็นเพศชาย จำนวน 39 คน (ร้อยละ 95.12) และหญิง จำนวน 2 คน (ร้อยละ 4.88) สามารถจำแนกรายละเอียด ได้ดังนี้

แผนภูมิที่ 178 แรงงานไทยที่ได้รับอนุญาตให้เดินทางไปทำงานในประเทศออสเตรเลียจำแนกตามเพศ

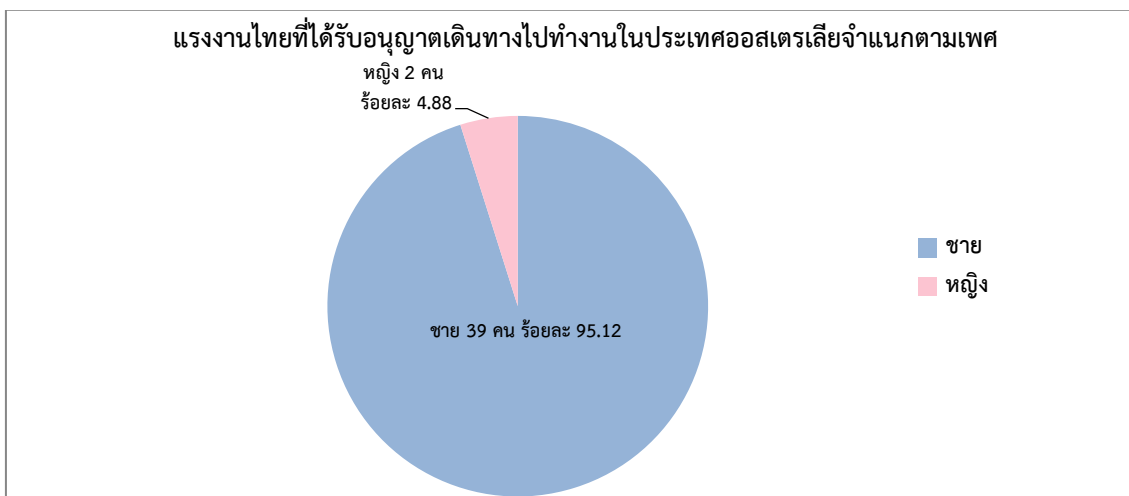

- จำแนกตามภูมิภาค พบว่า ภาคกลางมีแรงงานไทยที่ได้รับอนุญาตให้เดินทางไปทำงานประเทศออสเตรเลียมากที่สุด จำนวน 15 คน คิดเป็นร้อยละ 36.59 ของจำนวนแรงงานไทยที่ได้รับอนุญาตให้เดินทางไปทำงานประเทศออสเตรเลียทั้งหมด 41 คน รองลงมาคือ ภาคตะวันออกเฉียงเหนือ จำนวน 12 คน (ร้อยละ 29.27) ภาคตะวันออก จำนวน 8 คน (ร้อยละ 19.51) ภาคเหนือ จำนวน 4 คน (ร้อยละ 9.76) ส่วนภาคตะวันตกและภาคใต้ มีจำนวนเท่ากันคือ 1 คน (ร้อยละ 2.44) ตามลำดับ ดังแผนภูมิที่ 179

แผนภูมิที่ 179 แรงงานไทยที่ได้รับอนุญาตให้เดินทางไปทำงานในประเทศออสเตรเลียจำแนกตามภูมิภาค

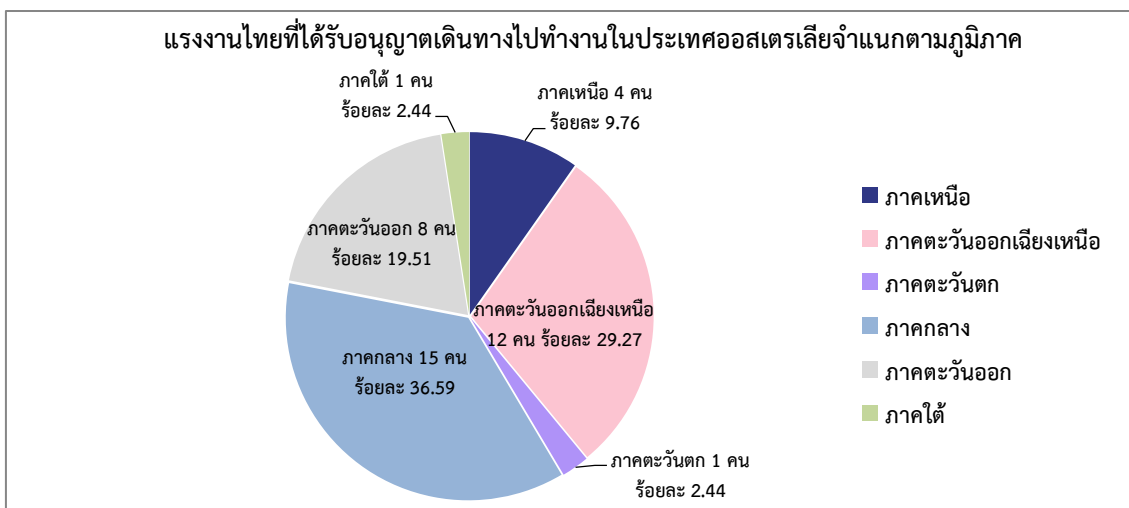

- จำแนกตามรายจังหวัด พบว่า จังหวัดพระนครศรีอยุธยาเป็นจังหวัดที่มีแรงงานไทยได้รับอนุญาตให้เดินทางไปทำงานมากที่สุด จำนวน 10 คน คิดเป็นร้อยละ 24.39 ของจำนวนแรงงานไทยที่ได้รับอนุญาตให้เดินทางไปทำงานประเทศออสเตรเลียทั้งหมด 41 คน รองลงมาคือ ชลบุรี จำนวน 6 คน (ร้อยละ 14.63) ส่วนขอนแก่น นนทบุรี ระยอง สกลนคร สุรินทร์ อ่างทอง และอุดรธานี มีจำนวนเท่ากันคือ 2 คน (ร้อยละ 4.88) และจังหวัดอื่นๆ จำนวน 11 คน (ร้อยละ 26.82) ตามลำดับ ดังแผนภูมิที่ 180

แผนภูมิที่ 180 แรงงานไทยที่ได้รับอนุญาตให้เดินทางไปทำงานในประเทศออสเตรเลียจำแนกตามจังหวัด

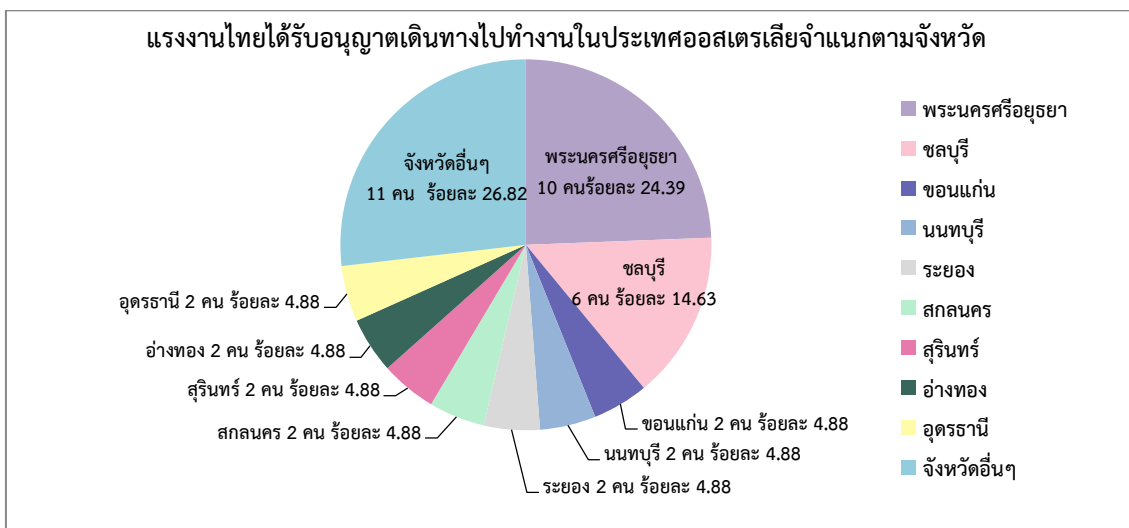

- จำแนกตามสาขาอาชีพ พบว่า แรงงานไทยที่ได้รับอนุญาตให้เดินทางไปทำงานส่วนใหญ่เป็นสาขาอาชีพผู้ปฏิบัติงานโดยใช้ฝีมือในธุรกิจต่างๆ จำนวน 18 คน คิดเป็นร้อยละ 43.90 ของจำนวนแรงงานไทยที่ได้รับอนุญาตให้เดินทางไปทำงานประเทศออสเตรเลียทั้งหมด 41 คน รองลงมาคือผู้ปฏิบัติงานในโรงงานผู้ควบคุมเครื่องจักรและผู้ปฏิบัติงานด้านการประกอบ จำนวน 13 คน (ร้อยละ 31.71) ช่างเทคนิคและผู้ปฏิบัติงานที่เกี่ยวข้อง จำนวน 5 คน (ร้อยละ 12.20) พนักงานบริการ พนักงานขายในร้านค้าและตลาด จำนวน 3 คน (ร้อยละ 7.32) ส่วนผู้ประกอบการวิชาชีพด้านต่างๆ และอาชีพพื้นฐาน มีจำนวนเท่ากันคือ 1 คน (ร้อยละ 2.44) ตามลำดับ ดังแผนภูมิที่ 181

แผนภูมิที่ 181 แรงงานไทยที่ได้รับอนุญาตให้เดินทางไปทำงานในประเทศออสเตรเลียจำแนกตามสาขาอาชีพ

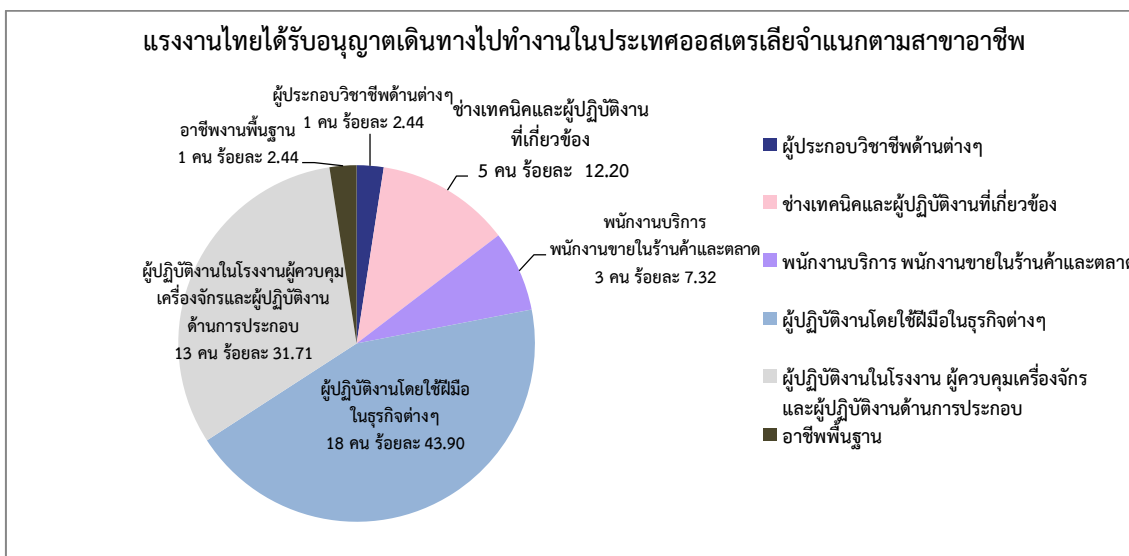

- จำแนกตามระดับการศึกษา พบว่า แรงงานไทยได้รับอนุญาตให้เดินทางไปทำงาน จบการศึกษาระดับมัธยมศึกษา จำนวน 14 คน คิดเป็นร้อยละ 34.15 ของจำนวนแรงงานไทยที่ได้รับอนุญาตให้เดินทางไปทำงานประเทศออสเตรเลียทั้งหมด 41 คน รองลงมาคือ ปวช./ปวท./ปวส./อนุปริญญา จำนวน 12 คน (ร้อยละ 29.27) ประถมศึกษา จำนวน 8 คน (ร้อยละ 19.51) และปริญญา จำนวน 7 คน (ร้อยละ 17.07) ตามลำดับ ดังแผนภูมิที่ 182

แผนภูมิที่ 182 แรงงานไทยที่ได้รับอนุญาตให้เดินทางไปทำงานในประเทศออสเตรเลียจำแนกตามระดับการศึกษา

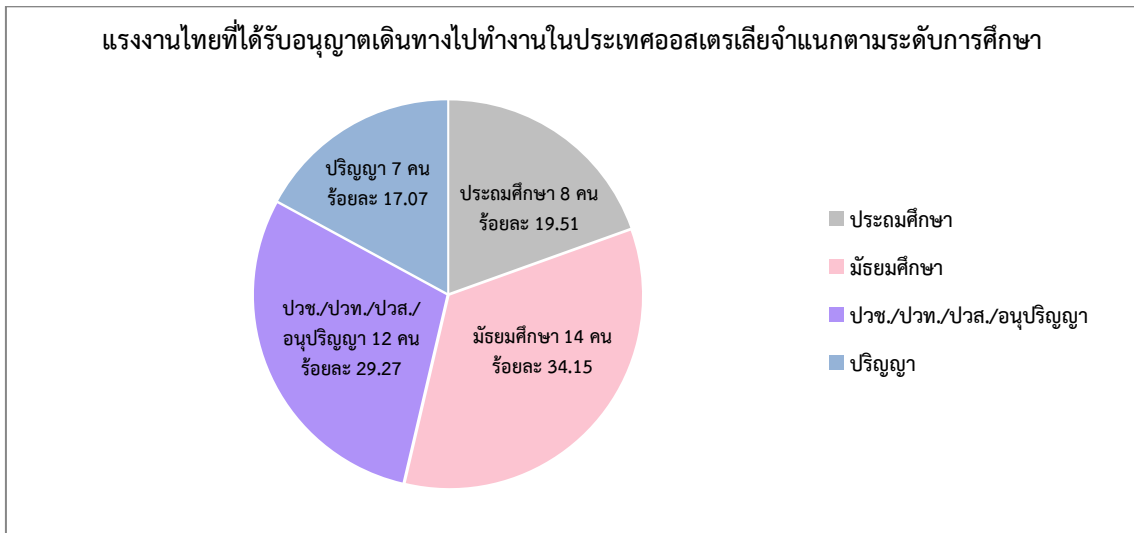

- จำแนกตามวิธีการเดินทาง พบว่า แรงงานไทยได้รับอนุญาตให้เดินทางไปทำงาน โดยแจ้งการเดินทางด้วยตนเอง จำนวน 23 คน คิดเป็นร้อยละ 56.10 ของจำนวนแรงงานไทยที่ได้รับอนุญาตให้เดินทางไปทำงานประเทศออสเตรเลียทั้งหมด 41 คน และนายจ้างพาลูกจ้างไปทำงาน จำนวน 18 คน (ร้อยละ 43.90) ตามลำดับ ดังแผนภูมิที่ 183

แผนภูมิที่ 183 แรงงานไทยที่ได้รับอนุญาตให้เดินทางไปทำงานในประเทศนิวซีแลนด์จำแนกตามวิธีการเดินทาง

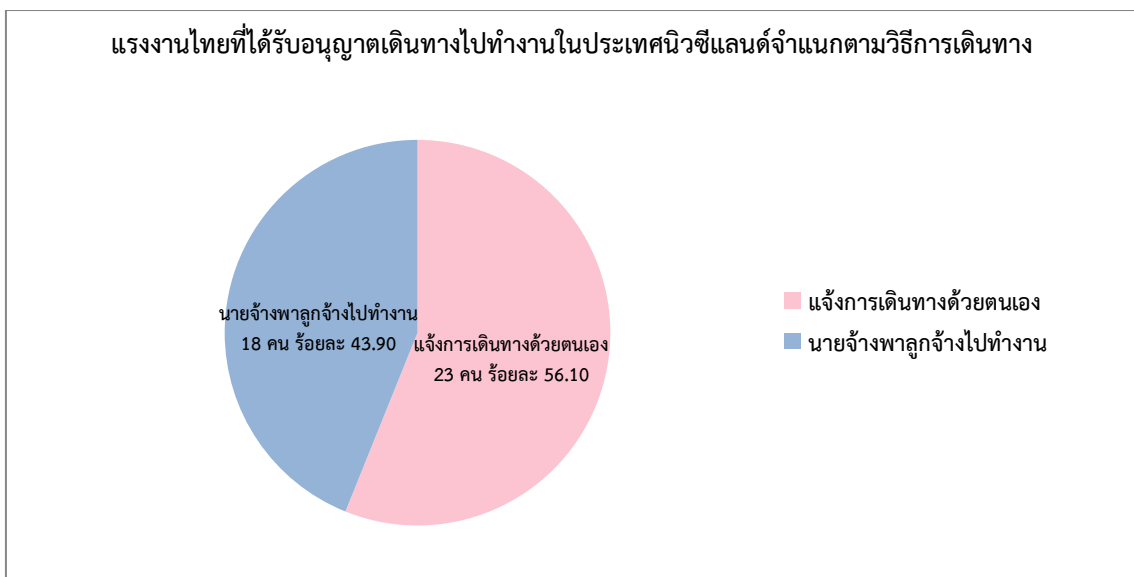

6. สถิติแรงงานไทยในภูมิภาคแอฟริกา

ในปี พ.ศ. 2558 มีแรงงานไทยได้รับอนุญาตให้เดินทางไปทำงานในภูมิภาคแอฟริกา จำนวน 957 คน คิดเป็นร้อยละ 1.37 ของจำนวนแรงงานไทยที่ได้รับอนุญาตให้เดินทางไปทำงานในต่างประเทศ ทั้งหมดจำนวน 69,664 คน แยกเป็นเพศชาย จำนวน 938 คน (ร้อยละ 98.01) และเพศหญิง จำนวน 19 คน (ร้อยละ 1.99) ส่วนใหญ่ได้รับอนุญาตให้เดินทางไปทำงานในประเทศแอฟริกาใต้ จำนวน 426 คน (ร้อยละ 44.51) รองลงมาคือ มาดากัสการ์ จำนวน 189 คน (ร้อยละ 19.75) ชูदान จำนวน 114 คน (ร้อยละ 11.91) และประเทศอื่นๆ จำนวน 228 คน (ร้อยละ 23.82) ตามลำดับ

วิธีการเดินทางไปทำงานของแรงงานไทยในภูมิภาคในภูมิภาคแอฟริกา พบว่า เดินทางโดยบริษัทจัดหางานมากที่สุด จำนวน 449 คน คิดเป็นร้อยละ 46.92 ของจำนวนแรงงานไทยที่ได้รับอนุญาตให้เดินทางไปทำงานในภูมิภาคแอฟริกาทั้งหมด 957 คน รองลงมาคือ นายจ้างพาลูกจ้างไปทำงาน จำนวน 346 คน (ร้อยละ 36.15) แจ้งการเดินทางด้วยตนเอง จำนวน 158 คน (ร้อยละ 16.51) และ นายจ้างพาลูกจ้างไปฝึกงาน จำนวน 4 คน (ร้อยละ 0.42) ตามลำดับ

การเดินทางไปทำงานในภูมิภาคแอฟริกาของแรงงานไทยเมื่อเปรียบเทียบกับปี พ.ศ. 2557 พบว่ามีจำนวนลดลง จำนวน 321 คน คิดเป็นร้อยละ 25.11

สาธารณรัฐแอฟริกาใต้

สาธารณรัฐแอฟริกาใต้ ในปี พ.ศ. 2558 มีจำนวนแรงงานไทยที่ได้รับอนุญาตให้เดินทางไปทำงาน (ไม่รวม Re-entry) จำนวน 426 คน คิดเป็นร้อยละ 0.61 จากจำนวนแรงงานไทยที่เดินทางไปทำงานต่างประเทศทั้งหมด 69,664 คน โดยแยกเป็นเพศชาย จำนวน 425 คน (ร้อยละ 99.77) และเพศหญิง 1 คน (ร้อยละ 0.23) สามารถจำแนกรายละเอียดได้ดังนี้

แผนภูมิที่ 184 แรงงานไทยที่ได้รับอนุญาตให้เดินทางไปทำงานในสาธารณรัฐแอฟริกาใต้จำแนกตามเพศ

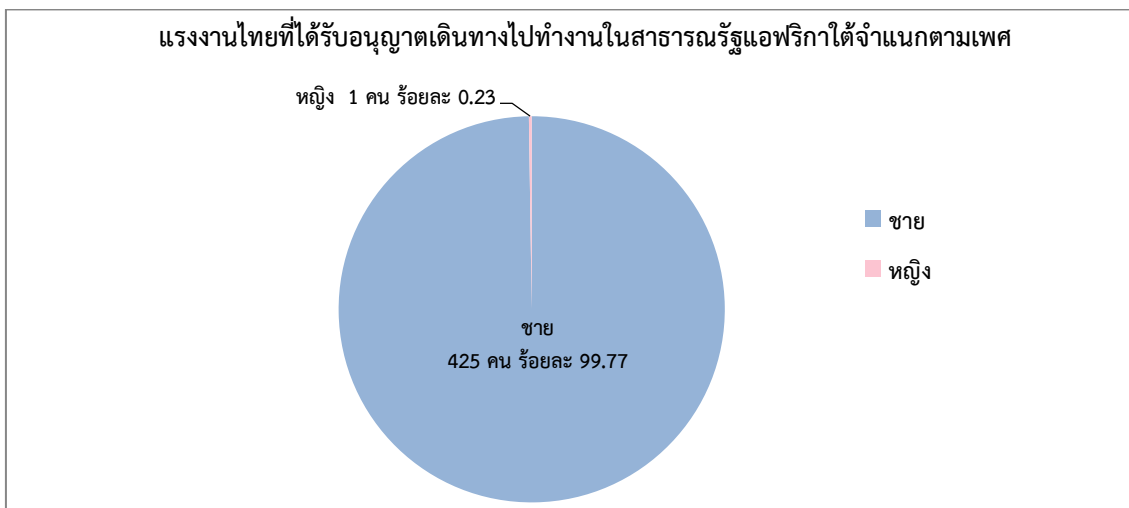

- จำแนกตามภูมิภาค พบว่า ภาคเหนือมีแรงงานไทยได้รับอนุญาตให้เดินทางไปทำงานสาธารณรัฐแอฟริกาใต้มากที่สุด จำนวน 201 คน คิดเป็นร้อยละ 47.18 ของจำนวนแรงงานไทยที่ได้รับอนุญาตให้เดินทางไปทำงานประเทศสาธารณรัฐแอฟริกาใต้ทั้งหมด 426 คน รองลงมาคือ ภาคตะวันออกเฉียงเหนือ จำนวน 187 คน (ร้อยละ 43.90) ภาคตะวันออก จำนวน 23 คน (ร้อยละ 5.40) ภาคกลาง จำนวน 10 คน (ร้อยละ 2.35) ภาคใต้ จำนวน 3 คน (ร้อยละ 0.70) และภาคตะวันตก จำนวน 2 คน (ร้อยละ 0.47) ตามลำดับ ดังแผนภูมิที่ 184

แผนภูมิที่ 184 แรงงานไทยที่ได้รับอนุญาตให้เดินทางไปทำงานในสาธารณรัฐแอฟริกาใต้จำแนกตามภูมิภาค

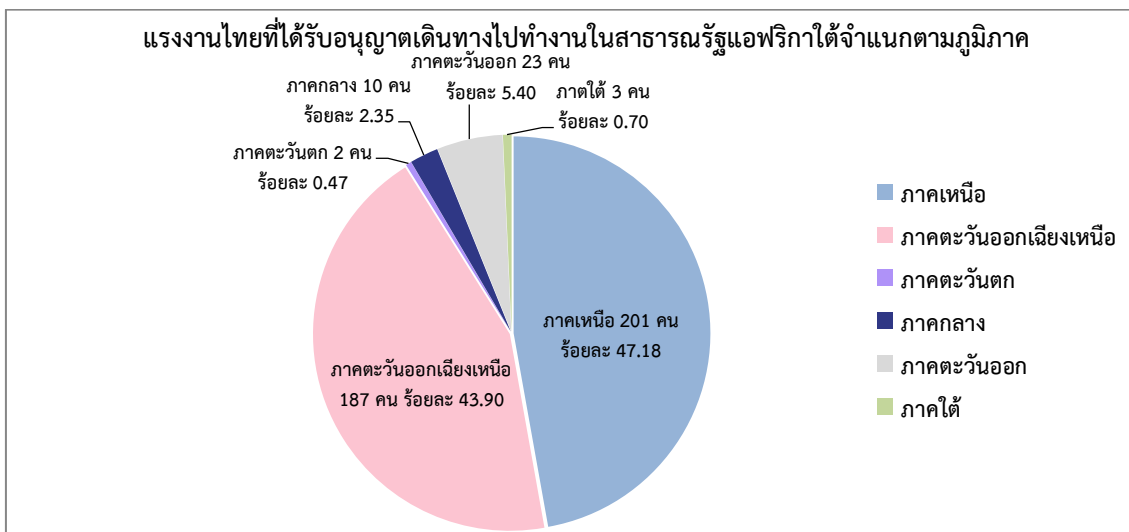

● จำแนกตามรายจังหวัด พบว่า จังหวัดลำปางเป็นจังหวัดที่มีแรงงานไทยได้รับอนุญาตให้เดินทางไปทำงานมากที่สุด จำนวน 72 คน คิดเป็นร้อยละ 16.90 ของจำนวนแรงงานไทยที่ได้รับอนุญาตให้เดินทางไปทำงานประเทศสาธารณรัฐแอฟริกาใต้ทั้งหมด 426 คน รองลงมาคือ ตาก จำนวน 34 คน (ร้อยละ 7.98) อุตรธานี จำนวน 31 คน (ร้อยละ 7.28) นครราชสีมา จำนวน 28 คน (ร้อยละ 6.57) และนครสวรรค์ จำนวน 21 คน (ร้อยละ 4.93) ตามลำดับ ดังแผนภูมิที่ 185

แผนภูมิที่ 185 แรงงานไทยที่ได้รับอนุญาตให้เดินทางไปทำงานในสาธารณรัฐแอฟริกาใต้จำแนกตามจังหวัด

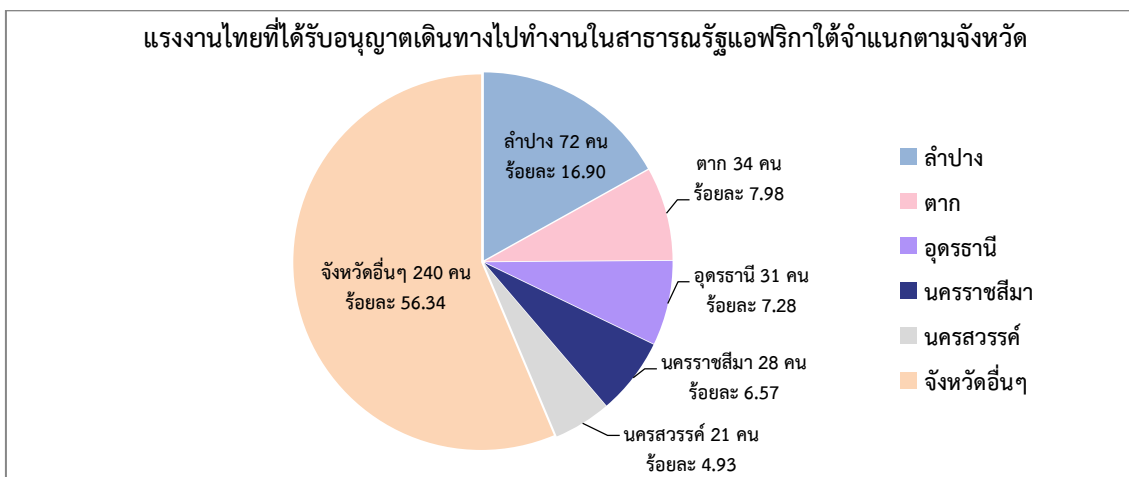

● จำแนกตามสาขาอาชีพ พบว่า แรงงานไทยที่ได้รับอนุญาตให้เดินทางไปทำงานส่วนใหญ่เป็นสาขาอาชีพผู้ปฏิบัติงานโดยใช้ฝีมือในธุรกิจต่างๆ จำนวน 252 คน คิดเป็นร้อยละ 59.15 ของจำนวนแรงงานไทยที่ได้รับอนุญาตให้เดินทางไปทำงานในประเทศสาธารณรัฐแอฟริกาใต้ทั้งหมด 426 คน รองลงมาคือ ผู้ปฏิบัติงานในโรงงาน ผู้ควบคุมเครื่องจักร และผู้ปฏิบัติงานด้านการประกอบ จำนวน 109 คน (ร้อยละ 25.59) อาชีพงานพื้นฐาน จำนวน 38 คน (ร้อยละ 8.92) พนักงานบริการ พนักงานขายในร้านค้าและตลาด จำนวน 17 คน (ร้อยละ 3.99) ผู้ประกอบวิชาชีพด้านต่างๆ จำนวน 5 คน (ร้อยละ 1.17) ช่างเทคนิคและผู้ปฏิบัติงานที่เกี่ยวข้อง จำนวน 4 คน (ร้อยละ 0.94) และผู้บัญญัติกฎหมาย ข้าราชการระดับอาวุโส ผู้จัดการ และผู้ประกอบวิชาชีพด้านต่างๆ จำนวน 1 คน (ร้อยละ 0.23) ตามลำดับ ดังแผนภูมิที่ 186

แผนภูมิที่ 186 แรงงานไทยที่ได้รับอนุญาตให้เดินทางไปทำงานในสาธารณรัฐแอฟริกาใต้จำแนกตามสาขาอาชีพ

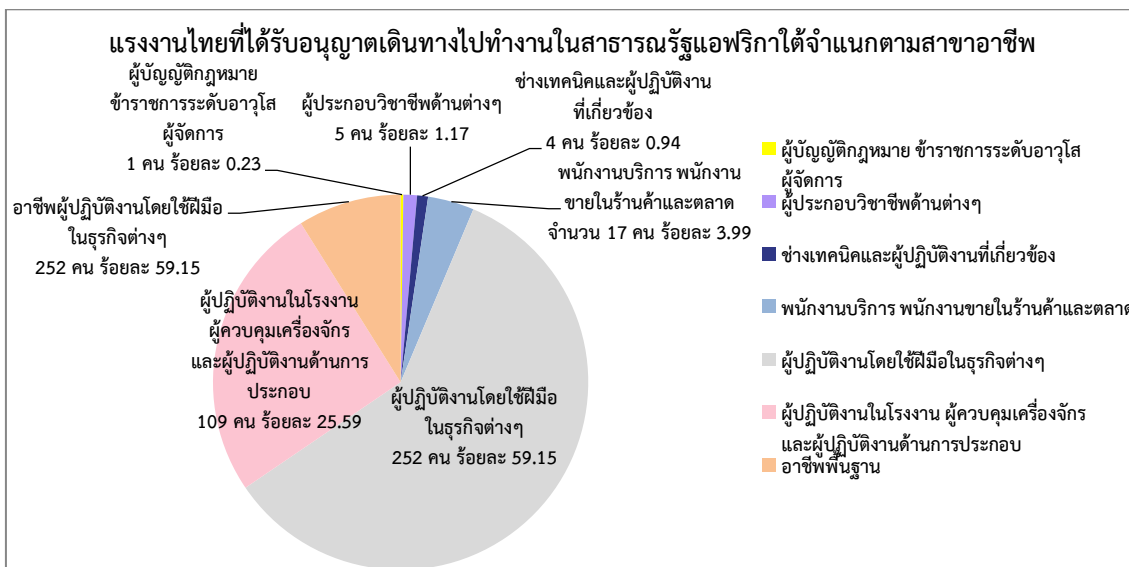

- จำแนกตามระดับการศึกษา พบว่า แรงงานไทยที่ได้รับอนุญาตให้เดินทางไปทำงาน จบการศึกษาระดับมัธยมศึกษามากที่สุด จำนวน 227 คน คิดเป็นร้อยละ 53.29 ของจำนวนแรงงานไทยที่ได้รับอนุญาตให้เดินทางไปทำงานในประเทศสาธารณรัฐแอฟริกาใต้ทั้งหมด 426 คน รองลงมาคือ ประถมศึกษา จำนวน 145 คน (ร้อยละ 34.03) ปวช./ปวท./ปวส./อนุปริญญา จำนวน 46 คน (ร้อยละ 10.80) และปริญญา จำนวน 8 คน (ร้อยละ 1.88) ตามลำดับ ดังแผนภูมิที่ 187

แผนภูมิที่ 187 แรงงานไทยที่ได้รับอนุญาตให้เดินทางไปทำงานในสาธารณรัฐแอฟริกาใต้จำแนกตามระดับการศึกษา

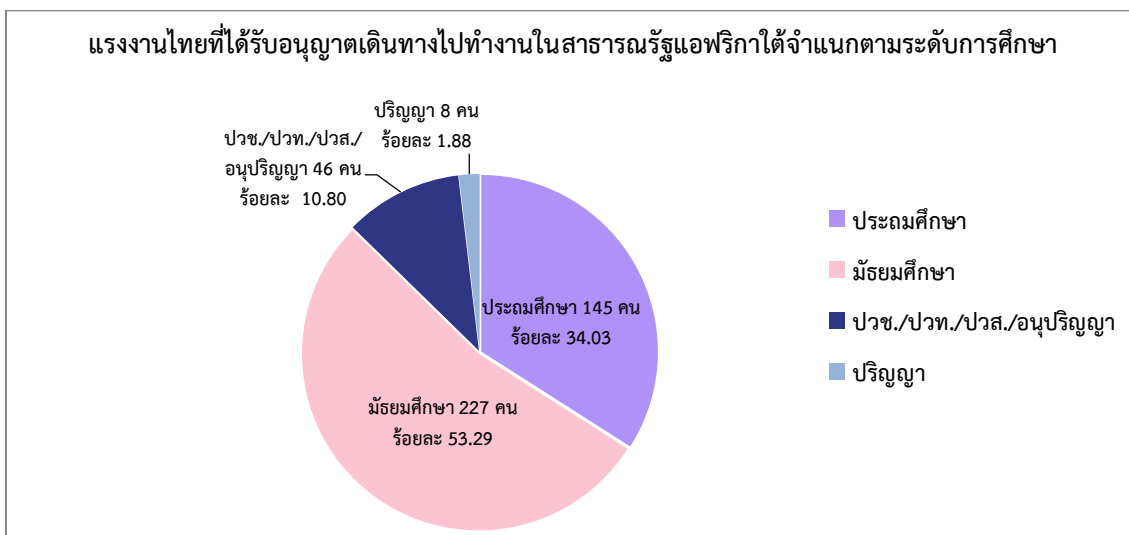

- จำแนกตามวิธีการเดินทาง พบว่า แรงงานไทยเดินทางไปทำงานโดยบริษัทจัดหางาน จัดส่งมากที่สุด จำนวน 364 คน คิดเป็นร้อยละ 85.45 ของจำนวนแรงงานไทยที่ได้รับอนุญาตให้เดินทางไปทำงานในประเทศสาธารณรัฐแอฟริกาใต้ทั้งหมด 426 คน รองลงมาคือ แจ้งการเดินทางด้วยตนเอง จำนวน 60 คน (ร้อยละ 14.10) ส่วนนายจ้างพาลูกจ้างไปทำงานและนายจ้างส่งลูกจ้างไปฝึกงาน มีจำนวนเท่ากันคือ 1 คน (ร้อยละ 0.23) ตามลำดับ ดังแผนภูมิที่ 188

แผนภูมิที่ 188 แรงงานไทยที่ได้รับอนุญาตให้เดินทางไปทำงานในสาธารณรัฐแอฟริกาใต้จำแนกตามวิธีการเดินทาง

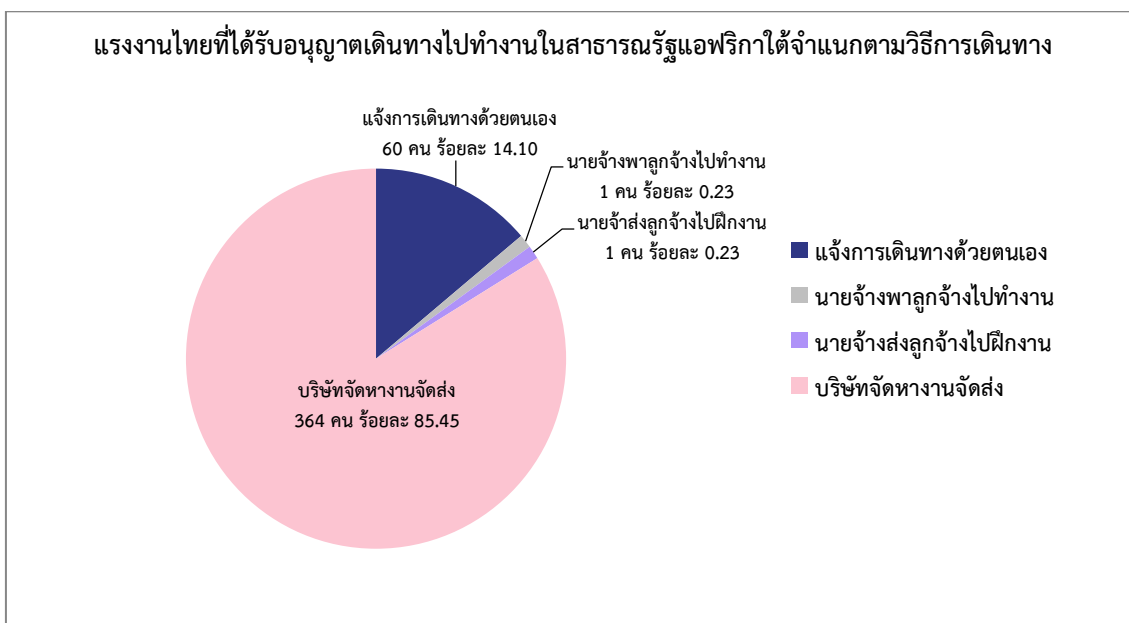

สาธารณรัฐมาดากัสการ์

สาธารณรัฐมาดากัสการ์ ในปี พ.ศ. 2558 มีจำนวนแรงงานไทยที่ได้รับอนุญาตให้เดินทางไปทำงาน (ไม่รวม Re-entry) จำนวน 189 คน คิดเป็นร้อยละ 38.10 ของจำนวนแรงงานไทยที่ได้รับอนุญาตให้เดินทางไปทำงานในต่างประเทศทั้งหมด จำนวน 69,664 คน โดยเป็นเพศชาย จำนวน 189 คน (ร้อยละ 100.00) สามารถจำแนกรายละเอียดได้ดังนี้

แผนภูมิที่ 189 แรงงานไทยที่ได้รับอนุญาตให้เดินทางไปทำงานในสาธารณรัฐมาดากัสการ์จำแนกตามเพศ



- จำแนกตามภูมิภาค พบว่า ภาคเหนือมีแรงงานไทยที่ได้รับอนุญาตให้เดินทางไปทำงานมากที่สุด จำนวน 72 คน คิดเป็นร้อยละ 38.10 ของจำนวนแรงงานไทยที่ได้รับอนุญาตให้เดินทางไปทำงานในสาธารณรัฐมาดากัสการ์ทั้งหมด 189 คน รองลงมาคือ ภาคตะวันออกเฉียงเหนือ จำนวน 68 คน (ร้อยละ 35.98) ภาคตะวันออก จำนวน 40 คน (ร้อยละ 21.16) ภาคกลาง จำนวน 6 คน (ร้อยละ 3.17) และภาคใต้ จำนวน 3 คน (ร้อยละ 1.59) ตามลำดับ ดังแผนภูมิที่ 190

แผนภูมิที่ 190 แรงงานไทยที่ได้รับอนุญาตให้เดินทางไปทำงานในสาธารณรัฐมาดากัสการ์จำแนกตามภูมิภาค

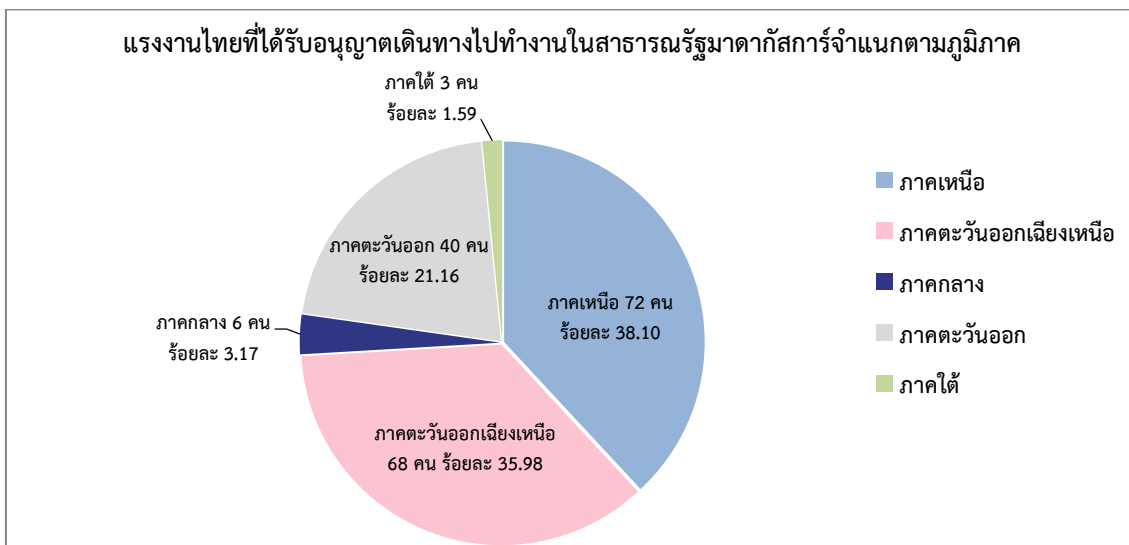

- จำแนกตามรายจังหวัด พบว่า สุโขทัยเป็นจังหวัดที่มีแรงงานไทยได้รับอนุญาตให้เดินทางไปทำงานมากที่สุด จำนวน 26 คน คิดเป็นร้อยละ 13.76 ของจำนวนแรงงานไทยที่ได้รับอนุญาตให้เดินทางไปทำงานในสาธารณรัฐมาดากัสการ์ทั้งหมด 189 คน รองลงมาคือ ชลบุรี จำนวน 26 คน (ร้อยละ 13.76) อุตรธานี จำนวน 13 คน (ร้อยละ 6.88) หนองบัวลำภู จำนวน 11 คน (ร้อยละ 5.82) อุตรดิตถ์ จำนวน 11 คน (ร้อยละ 5.82) ตามลำดับ ดังแผนภูมิที่ 191

แผนภูมิที่ 191 แรงงานไทยที่ได้รับอนุญาตให้เดินทางไปทำงานในสาธารณรัฐมาดากัสการ์จำแนกตามรายจังหวัด

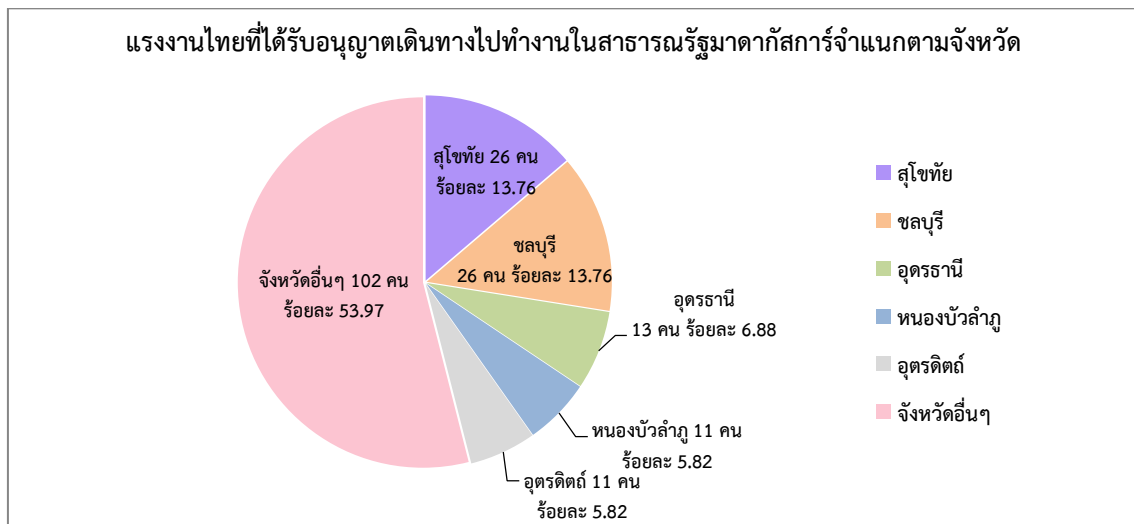

- จำแนกตามสาขาอาชีพ พบว่า แรงงานไทยที่ได้รับอนุญาตให้เดินทางไปทำงานส่วนใหญ่เป็นสาขาอาชีพผู้ปฏิบัติงานโดยใช้ฝีมือในธุรกิจต่างๆ มากที่สุด จำนวน 132 คน คิดเป็นร้อยละ 69.84 ของจำนวนแรงงานไทยที่ได้รับอนุญาตให้เดินทางไปทำงานในสาธารณรัฐมาดากัสการ์ทั้งหมด 189 คน รองลงมาคือ ช่างเทคนิคและผู้ปฏิบัติงานที่เกี่ยวข้อง จำนวน 26 คน (ร้อยละ 13.76) ผู้ปฏิบัติงานในโรงงาน ผู้ควบคุมเครื่องจักรและผู้ปฏิบัติงานด้านการประกอบ จำนวน 13 คน (ร้อยละ 6.88) ผู้ประกอบอาชีพด้านต่างๆ จำนวน 11 คน (ร้อยละ 5.82) ผู้บัญญัติกฎหมาย ข้าราชการระดับอาวุโส ผู้จัดการ จำนวน 5 คน (ร้อยละ 2.65) ส่วนพนักงานบริการ พนักงานขายในร้านค้าและตลาด และเสมียนเจ้าหน้าที่ มีจำนวนเท่ากัน คือ จำนวน 1 คน (ร้อยละ 0.53) ตามลำดับ ดังแผนภูมิที่ 192

แผนภูมิที่ 192 แรงงานไทยที่ได้รับอนุญาตให้เดินทางไปทำงานในสาธารณรัฐมาดากัสการ์จำแนกตามสาขาอาชีพ

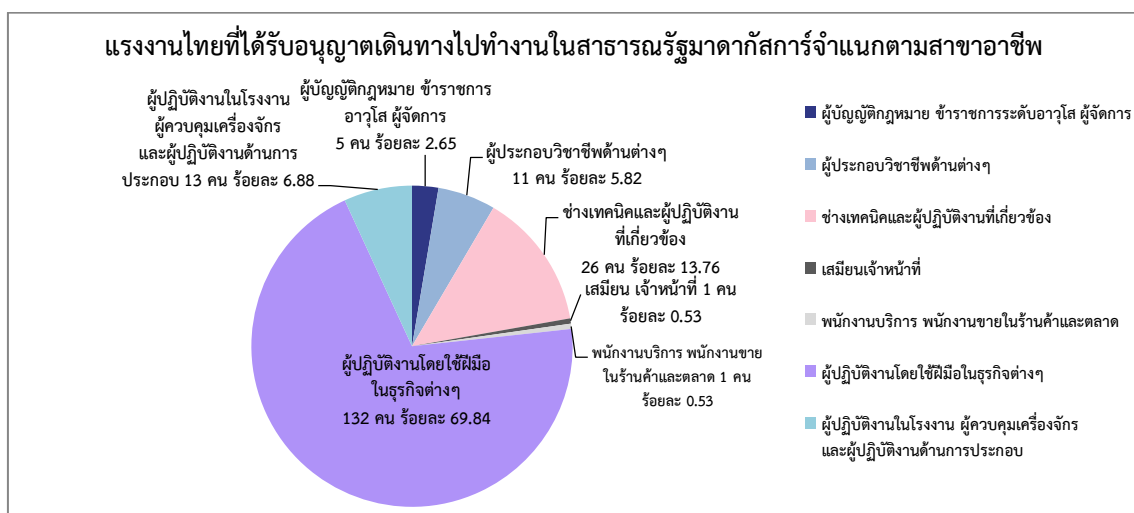

- จำแนกตามระดับการศึกษา พบว่า แรงงานไทยที่ได้รับอนุญาตให้เดินทางไปทำงาน จบการศึกษาระดับประถมศึกษามากที่สุด จำนวน 94 คน คิดเป็นร้อยละ 49.74 ของจำนวนแรงงานไทยที่ได้รับอนุญาตให้เดินทางไปทำงานในสาธารณรัฐมาดากัสการ์ทั้งหมด 189 คน รองลงมาคือ มัธยมศึกษา จำนวน 56 คน (ร้อยละ 29.63) ปวช./ปวท./ปวส./อนุปริญญา จำนวน 22 คน (ร้อยละ 11.64) และปริญญา จำนวน 17 คน(ร้อยละ 8.99) ตามลำดับ ดังแผนภูมิที่ 193

แผนภูมิที่ 193 แรงงานไทยที่ได้รับอนุญาตให้เดินทางไปทำงานในสาธารณรัฐมาดากัสการ์จำแนกตามระดับการศึกษา

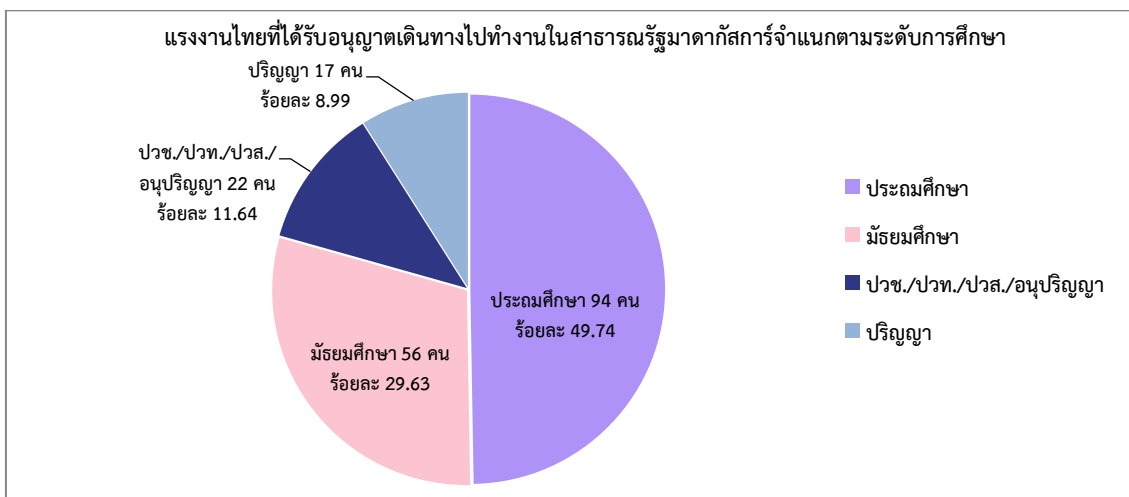

- จำแนกตามวิธีการเดินทาง พบว่า แรงงานไทยเดินทางไปทำงานโดยนายจ้างพาลูกจ้างไปทำงานจำนวน 189 คน คิดเป็นร้อยละ 100 ของจำนวนแรงงานไทยที่ได้รับอนุญาตให้เดินทางไปทำงานในสาธารณรัฐมาดากัสการ์ทั้งหมด

แผนภูมิที่ 194 แรงงานไทยที่ได้รับอนุญาตให้เดินทางไปทำงานในสาธารณรัฐมาดากัสการ์จำแนกตามวิธีการเดินทาง

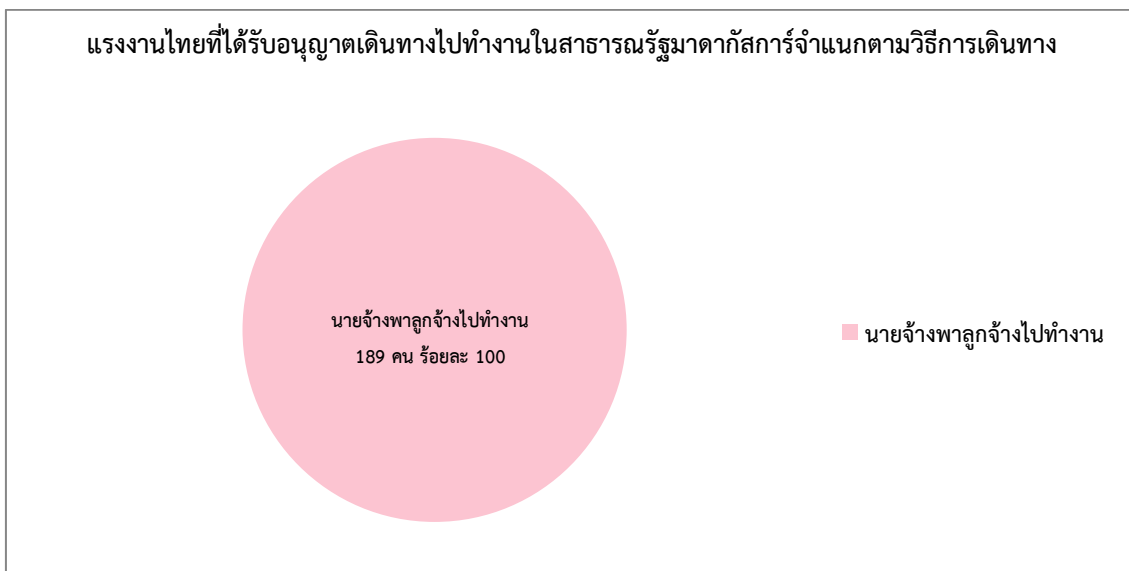

สาธารณรัฐชูดาน

สาธารณรัฐชูดาน ในปี พ.ศ. 2558 มีจำนวนแรงงานไทยที่ได้รับอนุญาตให้เดินทางไปทำงาน (ไม่รวม Re-entry) จำนวน 114 คน คิดเป็นร้อยละ 0.16 ของจำนวนแรงงานไทยที่ได้รับอนุญาตให้เดินทางไปทำงานในต่างประเทศทั้งหมด จำนวน 69,664 คน โดยแยกเป็นเพศชาย จำนวน 111 คน (ร้อยละ 97.37) และเพศหญิง จำนวน 3 คน (ร้อยละ 2.63) สามารถจำแนกรายละเอียดได้ดังนี้

แผนภูมิที่ 195 แรงงานไทยที่ได้รับอนุญาตให้เดินทางไปทำงานในสาธารณรัฐชูดานจำแนกตามเพศ

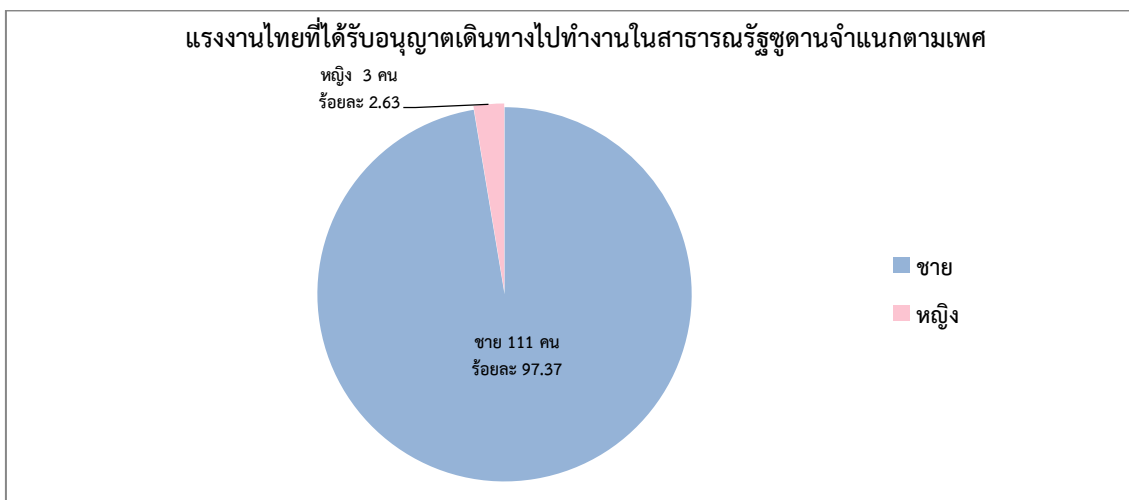

● จำแนกตามภูมิภาค พบว่าภาคตะวันออกเฉียงเหนือมีแรงงานไทยที่ได้รับอนุญาตให้เดินทางไปทำงานมากที่สุด จำนวน 56 คน คิดเป็นร้อยละ 49.12 ของจำนวนแรงงานไทยที่ได้รับอนุญาตให้เดินทางไปทำงานในสาธารณรัฐชูดานทั้งหมด 114 คน รองลงมาคือ ภาคเหนือ และภาคตะวันออกเฉียงเหนือ จำนวนเท่ากันคือ 20 คน (ร้อยละ 17.54) ส่วนภาคกลาง และภาคใต้มีจำนวนเท่ากันคือ จำนวน 9 คน (ร้อยละ 7.90) ตามลำดับ ดังแผนภูมิที่ 196

แผนภูมิที่ 196 แรงงานไทยที่ได้รับอนุญาตให้เดินทางไปทำงานในสาธารณรัฐชูดานจำแนกตามภูมิภาค

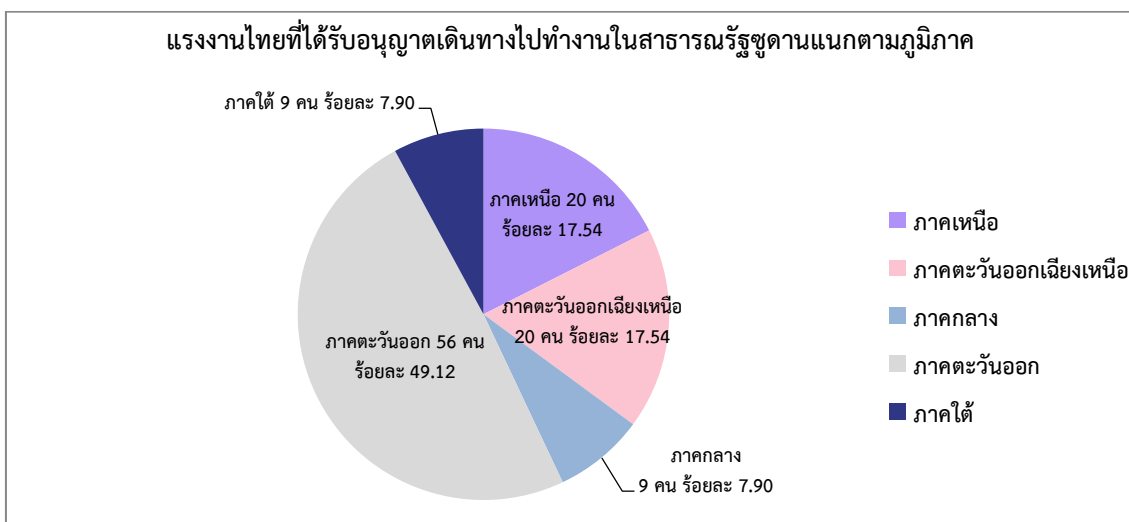

- จำแนกตามรายจังหวัด พบว่า จังหวัดระยองเป็นจังหวัดที่มีแรงงานไทยที่ได้รับอนุญาตให้เดินทางไปทำงานมากที่สุด จำนวน 49 คน คิดเป็นร้อยละ 42.98 ของจำนวนแรงงานไทยที่ได้รับอนุญาตให้เดินทางไปทำงานในสาธารณรัฐชูดานทั้งหมด 114 คน รองลงมาคือ นครสวรรค์ จำนวน 8 คน (ร้อยละ 7.02) นครศรีธรรมราช จำนวน 6 คน (ร้อยละ 5.26) นนทบุรี จำนวน 5 คน (ร้อยละ 4.39) อุบลราชธานี จำนวน 4 คน (ร้อยละ 3.51) ตามลำดับ ดังแผนภูมิที่ 197

แผนภูมิที่ 197 แรงงานไทยที่ได้รับอนุญาตให้เดินทางไปทำงานในสาธารณรัฐชูดานจำแนกตามจังหวัด

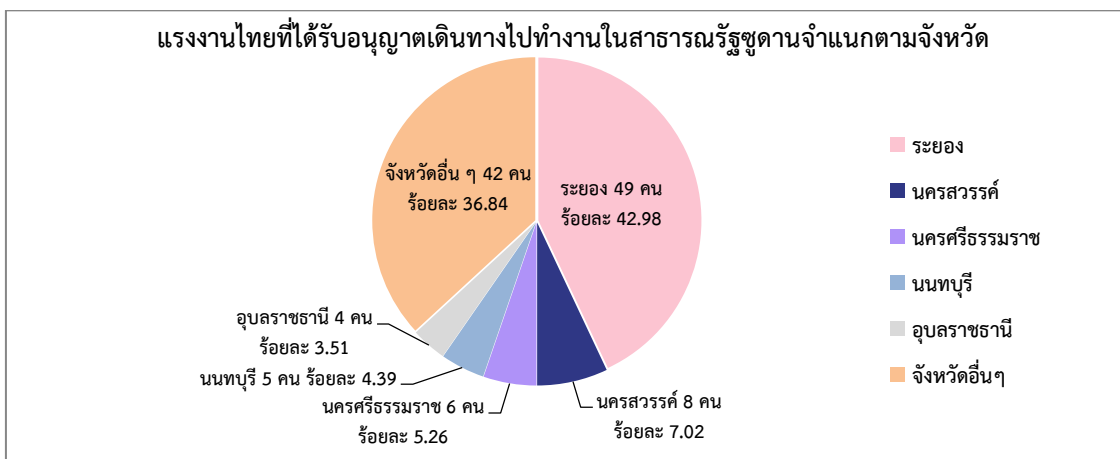

- จำแนกตามสาขาอาชีพ พบว่า แรงงานไทยที่ได้รับอนุญาตให้เดินทางไปทำงานส่วนใหญ่เป็นสาขาอาชีพผู้ปฏิบัติงานโดยใช้ฝีมือในธุรกิจต่างๆ มากที่สุด จำนวน 89 คน คิดเป็นร้อยละ 78.07 ของจำนวน แรงงานไทยที่ได้รับอนุญาตให้เดินทางไปทำงานในสาธารณรัฐชูดานทั้งหมด 114 คน รองลงมาคือ อาชีพพื้นฐาน จำนวน 6 คน (ร้อยละ 5.26) พนักงานบริการ พนักงานขายในร้านค้าและตลาด จำนวน 5 คน (ร้อยละ 4.39) ผู้ประกอบวิชาชีพด้านต่างๆ จำนวน 4 คน (ร้อยละ 3.51) ส่วนผู้บัญญัติกฎหมาย ข้าราชการระดับอาวุโส ผู้จัดการ และเสมียนเจ้าหน้าที่ จำนวนเท่ากันคือ 3 คน (ร้อยละ 2.63) ช่างเทคนิคและผู้ปฏิบัติงานที่เกี่ยวข้องกับผู้ปฏิบัติงานในโรงงานผู้ควบคุมเครื่องจักรและปฏิบัติงานด้านการประกอบมีจำนวนเท่ากันคือ 2 คน (ร้อยละ 1.75) ตามลำดับ ดังแผนภูมิที่ 198

แผนภูมิที่ 198 แรงงานไทยที่ได้รับอนุญาตให้เดินทางไปทำงานในสาธารณรัฐชูดานจำแนกตามสาขาอาชีพ

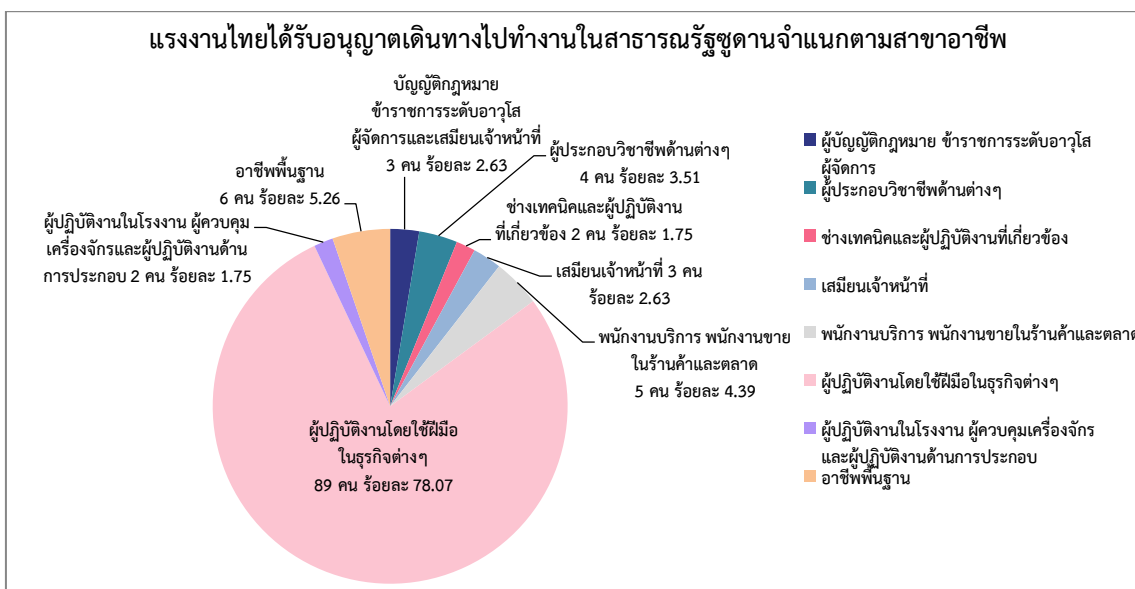

- จำแนกตามระดับการศึกษา พบว่าแรงงานไทยที่ได้รับอนุญาตให้เดินทางไปทำงาน จบการศึกษาระดับปวช./ปวท./ปวส./อนุปริญญา มากที่สุด จำนวน 73 คน คิดเป็นร้อยละ 64.04 ของจำนวนแรงงานไทยที่ได้รับอนุญาตให้เดินทางไปทำงานในสาธารณรัฐชูดานทั้งหมด 114 คน รองลงมาคือ มัธยมศึกษา จำนวน 20 คน (ร้อยละ 17.54) ประถมศึกษา จำนวน 12 คน (ร้อยละ 10.53) และปริญญา จำนวน 9 คน (ร้อยละ 7.89) ตามลำดับ ดังแผนภูมิที่ 199

แผนภูมิที่ 199 แรงงานไทยที่ได้รับอนุญาตให้เดินทางไปทำงานในสาธารณรัฐชูดานจำแนกตามระดับการศึกษา

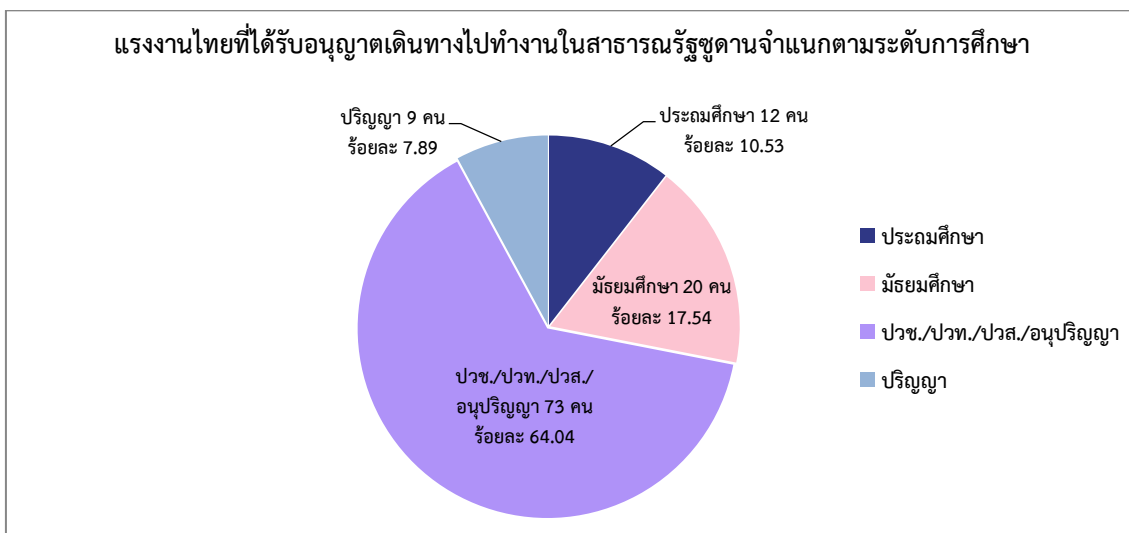

- จำแนกตามวิธีการเดินทาง พบว่าแรงงานไทยเดินทางไปทำงานโดยนายจ้างพาลูกจ้างไปทำงานมากที่สุด จำนวน 101 คน คิดเป็นร้อยละ 88.60 ของจำนวนแรงงานไทยที่ได้รับอนุญาตให้เดินทางไปทำงานในสาธารณรัฐชูดานทั้งหมด 114 คน และแจ้งการเดินทางด้วยตนเอง จำนวน 13 คน (ร้อยละ 11.40) ดังแผนภูมิที่ 200

แผนภูมิที่ 200 แรงงานไทยที่ได้รับอนุญาตให้เดินทางไปทำงานในสาธารณรัฐชูดานจำแนกตามวิธีการเดินทาง

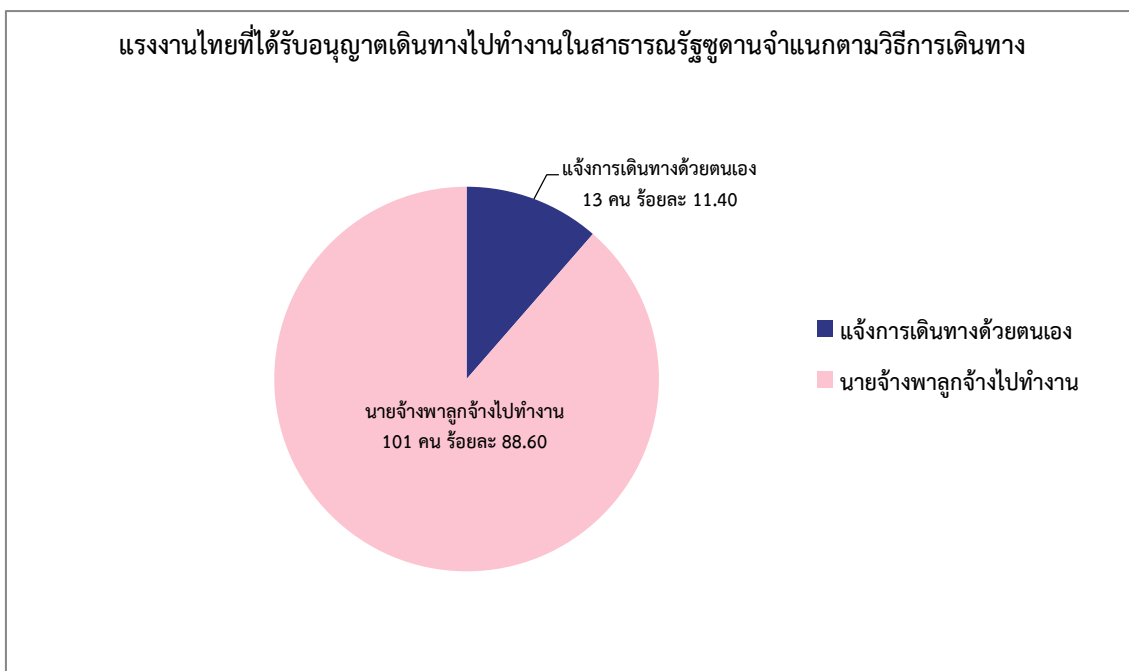

ภาคผนวก

จำนวนคนหางานที่ลงทะเบียนแจ้งความประสงค์เดินทางไปทำงานในต่างประเทศ
(จำแนกตามหน่วยงานที่รับลงทะเบียน) ประจำปี 2558

ลำดับ ที่	ภาค /สำนักงานจัดหางาน และสำนักงานเขตพื้นที่	2558																								รวม		รวมทั้งสิ้น	
		มกราคม		กุมภาพันธ์		มีนาคม		เมษายน		พฤษภาคม		มิถุนายน		กรกฎาคม		สิงหาคม		กันยายน		ตุลาคม		พฤศจิกายน		ธันวาคม					
		ชาย	หญิง	ชาย	หญิง	ชาย	หญิง	ชาย	หญิง	ชาย	หญิง	ชาย	หญิง	ชาย	หญิง	ชาย	หญิง	ชาย	หญิง	ชาย	หญิง	ชาย	หญิง	ชาย	หญิง	ชาย	หญิง		
	ภาคกลาง	4,126	1,141	4,044	1,265	4,315	1,339	5,257	1,721	9,124	2,056	7,033	1,917	7,310	1,777	5,397	1,522	5,877	1,718	4,767	1,344	4,826	1,349	4,409	1,403	66,485	18,552	85,037	
1	กรุงเทพ	3,959	1,069	3,820	1,186	4,151	1,234	5,044	1,640	8,885	2,005	6,811	1,810	7,111	1,695	5,203	1,443	5,599	1,618	4,533	1,270	4,543	1,278	4,219	1,314	63,878	17,562	81,440	
	สรต.	3,840	1,032	3,647	1,089	3,861	1,130	4,857	1,508	8,727	1,852	6,641	1,697	6,955	1,601	5,045	1,376	5,398	1,535	4,361	1,171	4,395	1,222	4,056	1,272	61,783	16,485	78,268	
	สจก.1 (ใหม่)	-	-	-	-	4	3	-	-	-	-	-	-	-	-	-	-	-	-	-	-	-	-	1	-	5	3	8	
	สจก.2 (ใหม่)	22	2	16	4	12	2	11	3	17	1	-	-	3	1	3	2	15	2	2	1	14	2	27	1	142	21	163	
	สจก.3 (ใหม่)	4	-	6	3	1	-	3	4	1	3	2	1	4	-	4	2	2	1	1	-	5	-	1	-	34	14	48	
	สจก.4 (ใหม่)	5	-	15	15	16	17	21	15	29	24	38	27	15	11	24	8	13	1	6	1	3	4	10	5	195	128	323	
	สจก.5 (ใหม่)	1	3	2	4	1	3	-	6	2	2	7	4	1	3	4	2	3	6	5	2	1	6	1	3	28	44	72	
	สจก.6 (ใหม่)	6	1	6	1	9	15	7	6	3	5	3	5	7	16	1	-	5	3	1	4	4	5	4	2	56	63	119	
	สจก.7 (ใหม่)	5	4	1	1	3	1	5	3	6	4	1	1	5	7	1	3	4	4	5	3	6	3	-	2	42	36	78	
	สจก.8 (ใหม่)	20	10	36	46	97	48	73	81	42	95	41	61	33	38	31	29	65	47	49	70	23	21	22	17	532	563	1,095	
	สจก.9 (ใหม่)	16	7	7	8	5	3	19	9	9	8	14	8	8	4	11	6	8	4	7	10	6	4	6	8	116	79	195	
	สจก.10 (ใหม่)	40	10	84	15	142	12	48	5	49	11	64	6	80	14	79	15	86	15	96	8	86	11	91	4	945	126	1,071	
2	สจจ.ชัยนาท	6	1	6	1	5	2	5	1	6	-	4	1	8	1	3	2	12	1	6	4	5	6	1	2	67	22	89	
3	สจจ.นครปฐม	-	-	3	4	-	1	2	2	1	-	2	1	1	1	1	1	-	2	2	4	1	2	1	-	14	18	32	
4	สจจ.นนทบุรี	-	-	1	-	-	-	-	1	-	-	7	3	2	7	7	6	9	5	4	6	3	6	3	2	36	36	72	
5	สจจ.ปทุมธานี	22	31	32	24	18	28	43	11	28	10	43	27	46	30	50	23	44	17	41	15	73	14	65	34	505	264	769	
6	สจจ.ลพบุรี	18	10	6	13	5	23	4	17	8	8	3	2	6	2	-	2	8	2	3	1	4	7	4	8	69	95	164	
7	สจจ.สมุทรปราการ	52	14	106	9	53	23	76	11	98	8	91	23	81	12	89	16	153	47	121	16	141	11	48	10	1,109	200	1,309	
8	สจจ.สมุทรสงคราม	-	-	-	-	-	-	2	-	-	-	-	-	-	-	-	-	1	2	-	1	1	-	1	1	5	4	9	
9	สจจ.สมุทรสาคร	11	-	9	1	8	3	5	1	5	4	1	3	4	5	3	1	4	2	14	3	4	-	11	6	79	29	108	
10	สจจ.สระบุรี	3	-	-	2	3	3	3	1	8	-	3	1	4	1	2	1	2	6	2	4	4	4	1	4	2	38	22	60
11	สจจ.สิงห์บุรี	-	1	2	3	2	1	2	2	1	-	3	3	1	-	3	1	1	1	1	-	1	1	-	-	17	13	30	
12	สจจ.อยุธยา	54	14	57	20	66	20	70	32	79	19	60	40	43	23	35	25	42	13	34	17	39	22	49	21	628	266	894	
13	สจจ.อ่างทอง	1	1	2	2	4	1	1	2	5	2	5	3	3	-	1	1	2	2	6	3	7	1	3	3	40	21	61	
	ภาคตะวันตก	9	3	10	5	8	5	1	2	6	3	3	4	9	3	10	6	3	3	10	6	7	9	7	5	83	54	137	
1	สจจ.กาญจนบุรี	-	-	2	-	2	-	-	-	-	-	-	1	1	1	-	3	1	-	1	-	1	-	1	-	9	5	14	
2	สจจ.ประจวบคีรีขันธ์	-	-	5	2	1	2	1	-	3	-	1	1	1	1	2	1	1	2	4	5	3	5	4	4	26	23	49	
3	สจจ.เพชรบุรี	1	1	-	3	1	1	-	-	-	2	1	1	-	-	-	-	-	-	1	-	1	-	-	-	5	8	13	
4	สจจ.ราชบุรี	6	2	2	-	3	2	-	1	3	1	1	1	6	1	8	2	1	-	4	1	2	2	-	1	36	14	50	
5	สจจ.สุพรรณบุรี	2	-	1	-	1	-	-	1	-	-	-	-	1	-	-	-	-	1	-	-	-	-	2	2	7	4	11	

จำนวนคนหางานที่ลงทะเบียนแจ้งความประสงค์เดินทางไปทำงานในต่างประเทศ
(จำแนกตามหน่วยงานที่รับลงทะเบียน) ประจำปี 2558

ลำดับ ที่	ภาค /สำนักงานจัดหางาน และสำนักงานเขตพื้นที่	2558																								รวม		รวมทั้งสิ้น
		มกราคม		กุมภาพันธ์		มีนาคม		เมษายน		พฤษภาคม		มิถุนายน		กรกฎาคม		สิงหาคม		กันยายน		ตุลาคม		พฤศจิกายน		ธันวาคม		ชาย	หญิง	
		ชาย	หญิง	ชาย	หญิง	ชาย	หญิง	ชาย	หญิง	ชาย	หญิง	ชาย	หญิง	ชาย	หญิง	ชาย	หญิง	ชาย	หญิง	ชาย	หญิง	ชาย	หญิง	ชาย	หญิง	ชาย	หญิง	
	ภาคตะวันออก	168	52	254	77	273	62	272	48	223	97	210	88	136	82	318	124	261	82	154	69	280	95	173	66	2,722	942	3,664
1	สจจ.จันทบุรี	1	-	-	1	-	-	-	-	-	-	1	2	-	1	-	-	2	-	1	1	1	-	-	1	6	6	12
2	สจจ.ฉะเชิงเทรา	20	4	7	4	6	5	7	2	23	6	11	9	13	3	50	10	28	9	7	4	20	12	5	2	197	70	267
3	สจจ.ชลบุรี	48	22	57	23	67	18	41	18	72	38	81	39	49	46	123	50	91	36	70	40	54	49	58	39	811	418	1,229
4	สจจ.ตราด	-	-	-	-	-	-	-	-	-	-	-	-	-	1	-	-	-	1	-	-	-	-	-	-	0	2	2
5	สจจ.นครนายก	-	1	-	-	1	-	1	-	-	1	-	-	-	-	-	1	2	-	-	1	-	-	1	-	5	4	9
6	สจจ.ปราจีนบุรี	14	2	10	1	5	7	4	1	21	17	35	6	5	3	11	2	7	3	5	-	3	2	5	2	125	46	171
7	สจจ.ระยอง	78	17	174	47	191	31	207	24	102	34	74	29	63	23	128	56	125	33	61	17	194	29	100	20	1,497	360	1,857
8	สจจ.สระแก้ว	7	6	6	1	3	1	12	3	5	1	8	3	6	5	6	5	6	-	10	6	8	3	4	2	81	36	117
	ภาคตะวันออกเฉียงเหนือ	1,056	363	1,358	268	883	344	972	291	987	401	1,856	547	2,063	454	1,012	482	2,538	891	748	556	817	456	764	369	15,054	5,422	20,476
1	สจจ.กาฬสินธุ์	18	6	1	-	1	3	5	4	17	6	6	1	46	5	29	13	15	9	10	8	12	9	8	2	168	66	234
2	สจจ.ขอนแก่น	236	37	225	42	204	47	283	58	262	50	207	51	408	74	154	38	138	24	105	31	161	39	165	40	2,548	531	3,079
3	สจจ.ชัยภูมิ	56	36	256	36	43	26	47	18	67	52	650	94	428	62	173	49	113	24	60	89	60	34	49	20	2,002	540	2,542
4	สจจ.นครพนม	12	3	24	3	19	10	11	2	12	2	21	7	19	11	13	4	19	7	12	-	15	3	16	2	193	54	247
5	สจจ.นครราชสีมา	89	62	36	11	132	67	82	30	126	41	178	81	203	82	165	130	352	30	23	13	86	42	59	52	1,531	641	2,172
6	สจจ.บึงกาฬ	11	2	11	4	5	2	3	1	2	1	3	1	52	7	5	-	9	-	7	-	7	-	6	-	121	18	139
7	สจจ.บุรีรัมย์	47	24	87	38	68	40	84	53	85	62	139	87	217	53	102	75	93	56	57	84	89	46	74	58	1,142	676	1,818
8	สจจ.มหาสารคาม	56	14	50	16	43	12	31	12	17	10	41	11	45	16	19	8	24	8	22	2	26	11	15	7	389	127	516
9	สจจ.มุกดาหาร	6	4	1	2	5	5	1	1	3	2	8	1	7	4	6	-	16	-	10	4	1	1	8	4	72	28	100
10	สจจ.ยโสธร	13	2	7	-	6	3	5	1	12	12	5	5	3	4	10	4	2	-	1	-	1	6	1	-	66	37	103
11	สจจ.ร้อยเอ็ด	12	4	15	9	16	12	12	3	22	6	16	15	21	8	12	8	19	3	10	16	18	17	22	18	195	119	314
12	สจจ.เลย	2	2	15	5	12	4	9	4	8	4	21	4	28	6	2	-	4	1	7	5	14	2	13	7	135	44	179
13	สจจ.ศรีสะเกษ	27	10	23	8	10	2	12	6	5	2	23	14	41	3	18	8	18	9	6	-	14	7	8	7	205	76	281
14	สจจ.สกลนคร	121	34	295	33	57	20	77	23	65	21	67	36	141	45	93	24	330	36	70	100	73	29	54	35	1,443	436	1,879
15	สจจ.สุรินทร์	21	4	13	2	15	4	20	3	11	6	35	2	14	1	8	3	9	3	5	2	28	2	20	6	199	38	237
16	สจจ.หนองคาย	76	33	42	9	42	17	64	14	58	24	48	18	27	14	51	22	129	20	45	45	72	152	82	56	736	424	1,160
17	สจจ.หนองบัวลำภู	39	13	7	5	18	5	11	4	22	7	57	12	84	12	7	1	5	2	5	4	9	1	11	-	275	66	341
18	สจจ.อำนาจเจริญ	1	1	3	1	-	-	1	1	1	-	7	2	3	1	5	-	5	1	-	-	5	2	-	1	31	10	41
19	สจจ.อุดรธานี	156	49	197	35	105	44	206	48	162	76	219	84	183	34	86	90	1,198	631	255	141	82	38	107	29	2,956	1,299	4,255
20	สจจ.อุบลราชธานี	57	23	50	9	82	21	8	5	30	17	105	21	93	12	54	5	40	27	38	12	44	15	46	25	647	192	839

จำนวนคนหางานที่ลงทะเบียนแจ้งความประสงค์เดินทางไปทำงานในต่างประเทศ
(จำแนกตามหน่วยงานที่รับลงทะเบียน) ประจำปี 2558

ลำดับ ที่	ภาค /สำนักงานจัดหางาน และสำนักงานเขตพื้นที่	2558																										รวม	รวมทั้งสิ้น
		มกราคม		กุมภาพันธ์		มีนาคม		เมษายน		พฤษภาคม		มิถุนายน		กรกฎาคม		สิงหาคม		กันยายน		ตุลาคม		พฤศจิกายน		ธันวาคม		ชาย	หญิง		
		ชาย	หญิง	ชาย	หญิง	ชาย	หญิง	ชาย	หญิง	ชาย	หญิง	ชาย	หญิง	ชาย	หญิง	ชาย	หญิง	ชาย	หญิง	ชาย	หญิง	ชาย	หญิง	ชาย	หญิง				
	ภาคเหนือ	400	157	675	158	479	187	507	147	479	218	622	263	480	218	461	180	839	227	410	272	465	218	398	148	6,215	2,393	8,608	
1	สจจ.กำแพงเพชร	38	9	33	15	32	16	42	14	27	7	52	14	35	12	45	16	46	27	41	11	36	15	31	15	458	171	629	
2	สจจ.เชียงราย	66	24	200	14	48	17	66	30	24	7	75	24	47	19	37	20	189	18	62	20	73	35	93	29	980	257	1,237	
3	สจจ.เชียงใหม่	27	18	21	15	14	23	10	10	30	11	28	18	28	9	16	13	27	16	27	14	15	11	11	11	254	169	423	
4	สจจ.ตาก	10	4	12	5	13	2	9	1	15	5	18	3	18	7	17	5	41	-	4	1	13	3	9	4	179	40	219	
5	สจจ.นครสวรรค์	34	8	32	5	18	10	44	12	20	6	24	15	31	14	43	18	15	8	15	1	27	12	13	3	316	112	428	
6	สจจ.น่าน	1	-	2	1	56	14	2	-	84	23	135	66	14	6	11	12	81	15	17	6	11	23	14	5	428	171	599	
7	สจจ.พะเยา	22	8	37	2	20	1	88	10	26	18	10	7	37	16	24	7	80	5	8	50	19	5	6	2	377	131	508	
8	สจจ.พิจิตร	9	4	13	2	7	1	6	2	10	1	7	-	7	2	10	7	11	5	-	2	11	7	8	-	99	33	132	
9	สจจ.พิษณุโลก	11	6	17	18	10	9	1	-	15	11	36	18	15	7	11	-	26	21	3	-	17	7	18	10	180	107	287	
10	สจจ.เพชรบูรณ์	3	1	3	1	5	2	9	2	7	2	9	2	4	3	4	2	2	3	3	-	4	4	4	-	57	22	79	
11	สจจ.แพร่	-	-	13	6	5	2	-	-	-	1	14	12	6	6	2	3	8	6	5	6	6	4	1	3	60	49	109	
12	สจจ.แม่ฮ่องสอน	-	-	-	-	-	-	-	-	-	-	-	-	-	-	-	-	-	-	-	-	-	-	-	1	0	1	1	
13	สจจ.ลำปาง	26	12	57	14	136	45	33	13	33	11	60	29	39	23	60	24	114	37	94	39	82	31	45	16	779	294	1,073	
14	สจจ.ลำพูน	14	14	4	3	2	6	2	10	5	-	-	-	6	3	6	8	32	29	9	16	27	6	1	2	108	97	205	
15	สจจ.สุโขทัย	115	36	191	42	89	26	151	33	149	102	123	41	144	76	143	35	132	31	93	92	112	49	115	27	1,557	590	2,147	
16	สจจ.อุตรดิตถ์	24	13	38	14	24	13	43	10	34	12	30	14	49	14	32	10	32	6	28	13	11	6	28	19	373	144	517	
17	สจจ.อุทัยธานี	-	-	2	1	-	-	1	-	-	1	1	-	-	1	-	-	3	-	1	1	1	-	1	1	10	5	15	
	ภาคใต้	48	31	77	41	51	44	49	34	48	25	51	34	35	36	51	30	63	29	62	31	69	49	42	35	646	419	1,065	
1	สจจ.กระบี่	-	-	-	-	-	-	-	-	-	-	-	-	1	-	-	-	-	-	-	-	-	-	-	-	1	0	1	
2	สจจ.ชุมพร	-	-	-	1	-	-	-	1	1	1	1	-	-	-	2	-	-	-	2	1	-	-	-	-	6	4	10	
3	สจจ.ตรัง	3	3	4	4	3	2	5	2	4	2	3	2	1	1	4	2	1	1	2	1	3	2	1	-	34	22	56	
4	สจจ.นครศรีธรรมราช	4	-	3	2	2	1	4	1	-	1	-	-	-	3	-	-	1	-	2	-	2	1	2	-	20	9	29	
5	สจจ.นราธิวาส	4	-	-	-	-	-	-	-	1	-	2	-	3	2	4	2	-	-	-	-	30	20	-	-	44	24	68	
6	สจจ.ปัตตานี	1	-	1	-	1	-	-	-	-	-	-	-	-	-	-	-	1	-	1	-	1	-	3	-	9	0	9	
7	สจจ.พังงา	-	-	-	1	1	-	1	-	-	-	-	1	-	-	2	-	7	-	2	-	3	-	-	-	16	2	18	
8	สจจ.พัทลุง	-	-	-	-	-	-	-	-	-	-	-	-	-	-	-	-	1	-	-	1	-	-	-	-	1	1	2	
9	สจจ.ภูเก็ต	6	10	16	20	13	18	6	21	12	15	10	23	10	20	16	14	11	23	17	23	8	19	14	14	139	220	359	
10	สจจ.ยะลา	1	-	3	-	2	-	-	1	-	-	1	-	-	1	1	1	-	-	-	-	1	-	-	-	9	3	12	
11	สจจ.ระนอง	2	1	1	-	-	1	-	1	-	-	-	-	-	-	1	-	1	1	-	-	-	-	1	-	6	4	10	
12	สจจ.สงขลา	26	14	44	12	26	21	27	4	24	2	30	7	18	8	18	10	37	2	31	5	20	7	18	18	319	110	429	
13	สจจ.สตูล	-	-	1	-	3	1	3	-	-	-	-	1	-	-	-	1	1	-	1	-	-	-	1	-	10	3	13	

จำนวนคนหางานที่ลงทะเบียนแจ้งความประสงค์เดินทางไปทำงานในต่างประเทศ
(จำแนกตามหน่วยงานที่รับลงทะเบียน) ประจำปี 2558

ลำดับ ที่	ภาค /สำนักงานจัดหางาน และสำนักงานเขตพื้นที่	2558																								รวม		รวมทั้งสิ้น
		มกราคม		กุมภาพันธ์		มีนาคม		เมษายน		พฤษภาคม		มิถุนายน		กรกฎาคม		สิงหาคม		กันยายน		ตุลาคม		พฤศจิกายน		ธันวาคม				
		ชาย	หญิง	ชาย	หญิง	ชาย	หญิง	ชาย	หญิง	ชาย	หญิง	ชาย	หญิง	ชาย	หญิง	ชาย	หญิง	ชาย	หญิง	ชาย	หญิง	ชาย	หญิง	ชาย	หญิง	ชาย	หญิง	
14	สจจ.สุราษฎร์ธานี	1	3	4	1	-	-	3	3	6	4	4	-	2	1	3	-	2	2	4	-	1	-	2	3	32	17	49
	รวม	5,807	1,747	6,418	1,814	6,009	1,981	7,058	2,243	10,867	2,800	9,775	2,853	10,033	2,570	7,249	2,344	9,581	2,950	6,151	2,278	6,464	2,176	5,793	2,026	91,205	27,782	118,987

ที่มา : กองบริหารแรงงานไทยไปต่างประเทศ
ฝ่ายทะเบียนคนหางานและสารสนเทศ
โทร. 0-2245-9435-6

จำนวนคนหางานที่ลงทะเบียนแจ้งความประสงค์เดินทางไปทำงานในต่างประเทศ
(จำแนกตามภูมิลำเนาของคนหางาน) ประจำปี 2558

ลำดับ ที่	ภูมิลำเนา	ปี 2558																								รวม		รวมทั้งสิ้น
		มกราคม		กุมภาพันธ์		มีนาคม		เมษายน		พฤษภาคม		มิถุนายน		กรกฎาคม		สิงหาคม		กันยายน		ตุลาคม		พฤศจิกายน		ธันวาคม		รวม		
		ชาย	หญิง	ชาย	หญิง	ชาย	หญิง	ชาย	หญิง	ชาย	หญิง	ชาย	หญิง	ชาย	หญิง	ชาย	หญิง	ชาย	หญิง	ชาย	หญิง	ชาย	หญิง	ชาย	หญิง		ชาย	
1	ภาคกลาง กรุงเทพมหานคร	86	98	116	109	120	152	115	124	143	133	166	167	161	155	136	133	189	186	117	98	108	105	92	126	1,549	1,586	3,135
2	ชัยนาท	19	3	14	5	18	3	15	6	18	3	25	6	22	8	23	4	27	4	19	9	17	11	2	7	219	69	288
3	นครปฐม	5	3	17	7	6	8	8	7	15	10	10	9	10	15	9	14	9	14	5	11	3	10	9	3	106	111	217
4	นนทบุรี	20	17	26	16	12	29	26	17	18	25	35	28	31	33	29	27	35	32	16	15	14	20	14	18	276	277	553
5	ปทุมธานี	25	39	33	35	28	41	33	25	34	37	42	25	48	35	41	38	32	26	35	25	38	26	40	41	429	393	822
6	พระนครศรีอยุธยา	26	11	31	17	41	18	51	18	44	13	49	37	32	15	22	15	43	11	16	16	22	19	26	15	403	205	608
7	ลพบุรี	21	14	17	11	11	19	19	21	23	12	16	3	26	8	14	11	21	9	15	4	12	10	9	12	204	134	338
8	สมุทรปราการ	22	24	47	36	36	26	47	32	73	56	58	34	44	38	51	35	71	37	39	25	48	25	25	24	561	392	953
9	สมุทรสงคราม	1	-	2	1	2	1	6	2	2	-	2	3	1	-	1	2	4	3	2	3	2	-	1	2	26	17	43
10	สมุทรสาคร	8	5	6	4	9	10	5	5	12	6	5	7	8	4	6	6	12	3	12	5	4	6	11	7	98	68	166
11	สระบุรี	13	3	15	12	9	10	14	5	20	21	17	16	23	13	16	7	16	7	14	4	12	10	11	7	180	115	295
12	สิงห์บุรี	7	3	8	5	7	2	8	8	8	8	15	11	9	-	6	4	4	4	3	1	4	1	4	4	83	51	134
13	อ่างทอง	4	3	3	5	11	4	6	8	10	6	9	5	10	3	4	1	6	5	11	6	12	1	10	6	96	53	149
	รวม	257	223	335	263	310	323	353	278	420	330	449	351	425	327	358	297	469	341	304	222	296	244	254	272	4,230	3,471	7,701

ภาคตะวันตก																												
1	กาญจนบุรี	8	3	10	6	14	5	23	5	17	3	14	4	13	10	12	13	11	4	17	3	12	4	8	4	159	64	223
2	ประจวบคีรีขันธ์	5	5	7	3	6	6	1	3	5	3	3	8	9	5	9	6	8	7	10	5	8	9	5	9	76	69	145
3	เพชรบุรี	2	4	5	8	3	4	5	3	1	3	4	1	8	2	3	2	4	2	5	4	2	3	-	3	42	39	81
4	ราชบุรี	10	5	9	4	11	4	10	4	11	2	5	6	15	8	10	7	10	9	13	4	11	3	5	3	120	59	179
5	สุพรรณบุรี	10	2	11	10	18	5	18	14	18	8	20	8	15	6	20	5	11	12	8	3	8	3	11	3	168	79	247
	รวม	35	19	42	31	52	24	57	29	52	19	46	27	60	31	54	33	44	34	53	19	41	22	29	22	565	310	875

ภาคตะวันออก																												
1	จันทบุรี	9	1	8	3	10	2	24	6	6	6	13	5	6	2	5	4	7	4	6	4	8	1	3	5	105	43	148
2	ฉะเชิงเทรา	9	4	22	6	21	29	28	44	27	40	24	20	30	25	47	18	41	22	40	15	26	17	16	10	331	250	581
3	ชลบุรี	42	23	60	25	59	31	53	23	69	46	91	50	44	25	100	41	84	31	60	34	67	35	28	22	757	386	1,143

จำนวนคนหางานที่ลงทะเบียนแจ้งความประสงค์เดินทางไปทำงานในต่างประเทศ
(จำแนกตามภูมิลำเนาของคนหางาน) ประจำปี 2558

ลำดับ ที่	ภูมิลำเนา	ปี 2558																								รวม		รวมทั้งสิ้น
		มกราคม		กุมภาพันธ์		มีนาคม		เมษายน		พฤษภาคม		มิถุนายน		กรกฎาคม		สิงหาคม		กันยายน		ตุลาคม		พฤศจิกายน		ธันวาคม		ชาย	หญิง	
		ชาย	หญิง	ชาย	หญิง	ชาย	หญิง	ชาย	หญิง	ชาย	หญิง	ชาย	หญิง	ชาย	หญิง	ชาย	หญิง	ชาย	หญิง	ชาย	หญิง	ชาย	หญิง	ชาย	หญิง			
4	ตราด	3	-	6	4	4	1	8	-	6	1	3	3	5	3	4	-	3	3	1	1	3	1	7	1	53	18	71
5	นครนายก	-	1	9	3	3	2	2	8	4	3	5	2	11	2	4	5	5	1	6	2	3	1	4	-	56	30	86
6	ปราจีนบุรี	15	4	17	7	11	9	10	13	22	13	22	13	6	11	17	8	15	6	11	6	9	4	8	8	163	102	265
7	ระยอง	25	7	48	7	64	10	68	6	50	4	50	13	35	11	43	15	47	9	31	8	80	12	43	7	584	109	693
8	สระแก้ว	31	11	32	13	31	9	42	14	42	13	38	13	37	13	35	16	27	10	33	13	36	12	25	8	409	145	554
	รวม	134	51	202	68	203	93	235	114	226	126	246	119	174	92	255	107	229	86	188	83	232	83	134	61	2,458	1,083	3,541

ลำดับ	ภาคตะวันออกเฉียงเหนือ																											
1	กาฬสินธุ์	67	23	77	36	51	16	74	22	110	30	114	27	126	35	71	38	92	37	67	26	68	29	82	26	999	345	1,344
2	ขอนแก่น	450	89	392	79	367	87	479	123	751	149	529	131	701	147	414	124	482	175	366	112	416	102	368	92	5,715	1,410	7,125
3	ชัยภูมิ	247	83	414	93	249	78	322	98	2,314	260	1,230	199	963	162	437	112	403	113	275	148	309	106	290	85	7,453	1,537	8,990
4	นครพนม	220	32	262	61	256	47	257	53	319	59	344	64	334	48	292	43	403	103	236	62	245	41	255	40	3,423	653	4,076
5	นครราชสีมา	431	154	403	126	502	175	518	169	768	187	727	200	868	208	689	221	789	166	408	124	492	179	433	153	7,028	2,062	9,090
6	บึงกาฬ	56	14	56	13	45	12	54	14	66	15	74	16	136	24	64	9	124	16	67	13	67	7	60	11	869	164	1,033
7	บุรีรัมย์	297	94	350	107	269	89	371	109	432	156	466	151	530	115	368	131	352	117	264	129	318	84	289	115	4,306	1,397	5,703
8	มหาสารคาม	123	46	121	47	110	47	176	46	214	66	180	45	196	69	154	49	174	53	115	42	132	48	129	50	1,824	608	2,432
9	มุกดาหาร	21	4	19	7	36	9	17	3	23	5	21	8	22	15	26	10	32	5	16	7	14	5	15	13	262	91	353
10	ยโสธร	49	7	17	7	26	11	25	15	46	22	40	15	34	14	30	13	24	11	24	2	18	15	31	10	364	142	506
11	ร้อยเอ็ด	48	20	39	31	52	33	41	19	86	31	91	41	76	34	61	32	89	32	60	41	74	34	70	45	787	393	1,180
12	เลย	33	7	60	8	49	10	53	15	99	24	74	17	87	21	44	15	58	20	49	17	60	5	44	18	710	177	887
13	ศรีสะเกษ	91	24	76	20	76	23	66	38	104	34	103	41	117	23	99	28	102	32	62	17	99	26	56	28	1,051	334	1,385
14	สกลนคร	277	67	428	73	239	49	335	79	364	86	344	97	416	118	291	79	617	126	279	143	277	73	214	80	4,081	1,070	5,151
15	สุรินทร์	82	24	86	24	75	18	101	33	105	41	141	47	124	28	92	42	90	48	72	28	88	23	96	38	1,152	394	1,546
16	หนองคาย	274	84	261	58	275	47	323	81	406	81	392	78	392	79	345	74	519	137	305	93	300	184	317	95	4,109	1,091	5,200
17	หนองบัวลำภู	221	32	145	46	192	46	216	62	318	57	354	78	379	71	243	47	355	96	265	58	227	52	213	35	3,128	680	3,808
18	อำนาจเจริญ	15	7	25	7	9	6	19	4	25	2	35	10	29	8	24	7	25	13	13	3	15	7	16	7	250	81	331
19	อุดรธานี	780	161	656	146	724	180	956	261	1,380	347	1,284	358	1,258	244	892	274	1,501	476	903	236	828	195	790	218	11,952	3,096	15,048
20	อุบลราชธานี	161	37	171	36	183	47	149	32	181	61	264	56	269	44	155	40	184	63	138	44	169	52	157	51	2,181	563	2,744

จำนวนคนหางานที่ลงทะเบียนแจ้งความประสงค์เดินทางไปทำงานในต่างประเทศ
(จำแนกตามภูมิลำเนาของคนหางาน) ประจำปี 2558

ลำดับ ที่	ภูมิลำเนา	ปี 2558																								รวม		รวมทั้งสิ้น
		มกราคม		กุมภาพันธ์		มีนาคม		เมษายน		พฤษภาคม		มิถุนายน		กรกฎาคม		สิงหาคม		กันยายน		ตุลาคม		พฤศจิกายน		ธันวาคม		ชาย	หญิง	
		ชาย	หญิง	ชาย	หญิง	ชาย	หญิง	ชาย	หญิง	ชาย	หญิง	ชาย	หญิง	ชาย	หญิง	ชาย	หญิง	ชาย	หญิง	ชาย	หญิง	ชาย	หญิง	ชาย	หญิง			
รวม		3,943	1,009	4,058	1,025	3,785	1,030	4,552	1,276	8,111	1,713	6,807	1,679	7,057	1,507	4,791	1,388	6,415	1,839	3,984	1,345	4,216	1,267	3,925	1,210	61,644	16,288	77,932

ภาคเหนือ	ชาย	หญิง	ชาย	หญิง	ชาย	หญิง	ชาย	หญิง	ชาย	หญิง	ชาย	หญิง	ชาย	หญิง	ชาย	หญิง	ชาย	หญิง	ชาย	หญิง	ชาย	หญิง	ชาย	หญิง	ชาย	หญิง	รวม
1 กำแพงเพชร	137	26	111	32	122	33	150	55	131	24	180	46	181	30	141	33	142	43	125	26	128	26	80	28	1,628	402	2,030
2 เชียงราย	251	66	428	68	259	83	338	103	301	89	399	108	436	89	309	82	513	85	263	66	267	78	283	74	4,047	991	5,038
3 เชียงใหม่	56	37	48	32	60	42	54	23	81	24	84	34	76	32	56	26	82	48	52	29	54	27	45	24	748	378	1,126
4 ตาก	78	16	104	12	82	15	87	14	123	23	120	18	156	23	104	21	137	15	90	12	78	12	75	19	1,234	200	1,434
5 นครสวรรค์	73	20	75	17	78	21	104	30	109	20	81	28	108	34	86	29	84	36	58	12	81	23	54	9	991	279	1,270
6 น่าน	21	6	29	3	97	19	44	9	116	29	71	19	59	14	56	20	122	18	53	16	35	28	43	9	746	190	936
7 พะเยา	64	23	83	7	54	17	140	30	113	40	87	31	132	31	85	20	148	21	84	58	61	14	68	14	1,119	306	1,425
8 พิจิตร	33	13	44	8	31	8	32	12	56	7	42	7	35	13	33	14	49	15	20	5	37	12	26	13	438	127	565
9 พิษณุโลก	68	26	65	25	64	28	59	22	69	40	113	39	99	25	67	22	101	48	73	58	62	34	69	34	909	401	1,310
10 เพชรบูรณ์	50	21	62	22	60	19	62	23	73	16	92	32	86	23	60	24	61	25	56	10	55	28	45	15	762	258	1,020
11 แพร่	16	11	27	9	37	5	15	6	20	11	36	21	34	13	30	12	60	21	30	9	39	17	32	9	376	144	520
12 แม่ฮ่องสอน	2	-	6	1	4	-	3	1	4	1	9	1	3	-	2	-	2	1	9	-	1	2	4	1	49	8	57
13 ลำปาง	173	40	197	39	315	64	224	45	293	50	379	78	322	60	246	53	332	80	262	67	270	55	203	54	3,216	685	3,901
14 ลำพูน	33	8	23	6	17	15	34	15	34	9	36	16	40	11	22	9	65	34	19	17	46	21	25	4	394	165	559
15 สุโขทัย	214	63	281	63	220	55	298	73	332	134	297	87	373	111	320	69	329	65	267	135	289	84	237	57	3,457	996	4,453
16 อุตรดิตถ์	77	24	70	29	57	25	92	24	111	33	88	31	105	41	88	27	93	30	72	32	65	28	70	33	988	357	1,345
17 อุทัยธานี	9	3	9	5	6	2	12	5	12	9	15	10	7	8	8	-	14	4	12	6	14	4	10	1	128	57	185
รวม	1,355	403	1,662	378	1,563	451	1,748	490	1,978	559	2,129	606	2,252	558	1,713	461	2,334	589	1,545	558	1,582	493	1,369	398	21,230	5,944	27,174

ภาคใต้	ชาย	หญิง	ชาย	หญิง	ชาย	หญิง	ชาย	หญิง	ชาย	หญิง	ชาย	หญิง	ชาย	หญิง	ชาย	หญิง	ชาย	หญิง	ชาย	หญิง	ชาย	หญิง	ชาย	หญิง	ชาย	หญิง	รวม
1 กระบี่	2	1	-	1	1	2	-	1	2	-	-	2	2	1	-	2	2	4	3	-	1	2	1	-	14	16	30
2 ชุมพร	2	-	3	1	2	3	5	4	2	4	6	1	1	-	8	3	4	1	5	1	1	3	4	5	43	26	69
3 ตรัง	5	3	6	5	4	2	7	5	7	3	4	3	4	3	5	4	3	2	2	3	4	4	5	-	56	37	93
4 นครศรีธรรมราช	11	6	14	7	17	6	23	10	8	4	7	5	14	5	4	3	14	5	12	10	15	7	17	5	156	73	229
5 นราธิวาส	8	-	2	1	1	-	4	-	1	-	2	1	2	1	5	2	4	2	2	-	8	3	2	1	41	11	52

จำนวนคนงานที่ลงทะเบียนแจ้งความประสงค์เดินทางไปทำงานในต่างประเทศ
(จำแนกตามภูมิลำเนาของคนงาน) ประจำปี 2558

ลำดับ ที่	ภูมิลำเนา	ปี 2558																								รวม		รวมทั้งสิ้น
		มกราคม		กุมภาพันธ์		มีนาคม		เมษายน		พฤษภาคม		มิถุนายน		กรกฎาคม		สิงหาคม		กันยายน		ตุลาคม		พฤศจิกายน		ธันวาคม		ชาย	หญิง	
		ชาย	หญิง	ชาย	หญิง	ชาย	หญิง	ชาย	หญิง	ชาย	หญิง	ชาย	หญิง	ชาย	หญิง	ชาย	หญิง	ชาย	หญิง	ชาย	หญิง	ชาย	หญิง	ชาย	หญิง			
6	ปัตตานี	5	-	3	-	3	-	2	-	1	-	18	1	2	1	7	4	2	-	3	-	21	9	5	-	72	15	87
7	พังงา	6	-	6	1	6	1	4	2	5	3	3	2	1	2	3	1	7	1	5	1	4	1	2	1	52	16	68
8	พัทลุง	-	1	3	1	1	1	3	-	4	2	2	-	2	3	5	1	3	3	1	2	3	-	3	2	30	16	46
9	ภูเก็ต	8	9	12	19	8	19	5	22	13	21	14	29	7	17	11	21	13	26	11	25	5	18	8	17	115	243	358
10	ยะลา	1	-	4	-	3	-	2	-	-	1	4	2	-	-	6	2	1	1	1	-	7	9	1	-	30	15	45
11	ระนอง	3	1	3	-	-	2	1	1	-	1	-	7	3	1	3	2	3	2	1	-	2	1	4	-	23	18	41
12	สงขลา	23	15	50	10	43	19	50	3	30	4	31	16	24	16	13	9	32	7	24	8	19	8	22	23	361	138	499
13	สตูล	1	-	4	1	4	2	5	1	1	3	2	-	1	-	-	2	-	2	2	-	3	2	2	-	25	13	38
14	สุราษฎร์ธานี	8	6	9	2	3	3	2	7	6	7	5	2	2	5	8	2	2	5	5	1	4	-	6	9	60	49	109
	รวม	83	42	119	49	96	60	113	56	80	53	98	71	65	55	78	58	90	61	77	51	97	67	82	63	1,078	686	1,764
	รวมทั้งสิ้น	5,807	1,747	6,418	1,814	6,009	1,981	7,058	2,243	10,867	2,800	9,775	2,853	10,033	2,570	7,249	2,344	9,581	2,950	6,151	2,278	6,464	2,176	5,793	2,026	91,205	27,782	118,987

ที่มา : กองบริหารแรงงานไทยไปต่างประเทศ

ฝ่ายทะเบียนคนงานและสารสนเทศ

โทร. 0-2245-9435-6

จำนวนคนงานที่ลงทะเบียนแจ้งความประสงค์เดินทางไปทำงานในต่างประเทศ
(จำแนกตามประเทศที่คนงานต้องการไปทำงาน) ประจำปี 2558

ลำดับ ที่	ประเทศ	ปี 2558																								รวม		รวมทั้งสิ้น
		มกราคม		กุมภาพันธ์		มีนาคม		เมษายน		พฤษภาคม		มิถุนายน		กรกฎาคม		สิงหาคม		กันยายน		ตุลาคม		พฤศจิกายน		ธันวาคม		ชาย	หญิง	
		ชาย	หญิง	ชาย	หญิง	ชาย	หญิง	ชาย	หญิง	ชาย	หญิง	ชาย	หญิง	ชาย	หญิง	ชาย	หญิง	ชาย	หญิง	ชาย	หญิง	ชาย	หญิง	ชาย	หญิง			
1	กาตาร์	78	8	77	11	64	15	77	12	104	6	124	13	92	26	148	9	107	13	78	3	116	8	68	14	1,133	138	1,271
2	คูเวต	45	13	14	9	73	5	92	7	78	10	291	13	429	5	97	7	210	6	148	5	179	9	102	18	1,758	107	1,865
3	จอร์แดน	-	-	-	-	-	1	-	-	-	-	-	1	1	-	1	3	-	-	-	-	1	2	-	-	3	7	10
4	ซาอุดีอาระเบีย	9	-	8	2	12	2	11	2	13	1	8	-	8	1	4	-	7	2	4	-	7	2	4	-	95	12	107
5	ไซปรัส	1	1	3	2	-	-	1	1	4	2	-	1	-	1	1	1	-	-	1	1	1	-	-	3	12	13	25
6	ตุรกี	86	5	10	11	4	44	8	33	6	83	6	32	4	18	11	8	8	9	3	4	4	2	2	5	152	254	406
7	บาห์เรน	14	25	13	14	7	14	18	29	15	26	11	35	34	65	7	12	9	16	7	14	11	20	12	15	158	285	443
8	เยเมน	-	-	-	-	-	-	1	-	-	-	-	-	-	-	-	-	-	-	-	-	-	-	-	-	1	0	1
9	เลบานอน	-	1	1	1	-	-	1	1	-	1	3	1	-	-	-	1	-	-	-	-	-	1	3	-	8	7	15
10	สหรัฐอเมริกาบริติชเอดส์	232	28	185	58	83	60	135	69	240	68	261	51	170	103	146	67	143	38	197	48	241	40	136	54	2,169	684	2,853
11	อิรัก	2	-	2	-	-	-	-	-	-	-	1	-	1	-	1	-	1	1	1	-	-	-	-	-	9	1	10
12	อิสราเอล	756	60	1,093	27	545	40	417	27	740	42	1,015	52	1,270	62	979	51	1,584	41	775	365	820	258	959	96	10,953	1,121	12,074
13	อิหร่าน	1	-	2	-	-	-	3	-	2	-	3	-	3	3	3	-	-	1	1	1	7	-	1	-	26	5	31
14	โอมาน	5	2	6	-	26	1	5	3	7	1	1	3	4	4	6	1	5	5	2	2	12	3	5	3	84	28	112
	รวม	1,229	143	1,414	135	814	182	769	184	1,209	240	1,724	202	2,016	288	1,404	160	2,074	132	1,217	443	1,399	345	1,292	208	16,561	2,662	19,223

กลุ่มประเทศแอฟริกา																										รวม		
1	กาบอง	-	-	-	-	-	-	-	-	-	-	-	-	-	-	1	-	1	-	1	-	-	-	1	-	4	0	4
2	การีน	-	-	-	-	-	-	-	1	-	1	-	-	-	-	-	1	-	-	-	-	-	-	-	-	0	3	3
3	แกมเบีย	-	-	-	-	1	-	-	-	-	-	-	-	-	-	-	-	-	-	-	-	1	-	-	-	2	0	2
4	คองโก	1	-	-	-	-	-	2	-	-	-	2	-	1	-	14	-	2	-	1	-	1	-	2	-	26	0	26
5	เคนยา	-	-	1	-	-	-	-	1	-	-	-	-	-	-	-	-	-	1	-	-	1	-	-	-	2	2	4
6	ซูดาน	4	-	26	-	1	-	3	2	3	1	3	1	14	3	2	1	2	1	-	-	37	2	42	-	137	11	148
7	แซมเบีย	1	-	-	-	-	-	-	-	-	-	-	-	-	-	-	-	-	-	-	-	-	-	-	-	1	0	1
8	แทนซาเนีย	-	-	-	-	-	-	-	2	-	2	-	2	-	-	-	2	-	-	-	2	-	-	-	1	0	11	11
9	นามิเบีย	-	-	-	-	-	-	-	-	16	-	86	-	4	-	-	-	1	-	17	-	1	-	-	-	125	0	125
10	ไนจีเรีย	9	-	5	-	6	-	1	-	3	-	-	-	1	-	5	-	5	-	-	-	10	-	5	-	50	0	50
11	บอตสวานา	1	1	-	-	-	-	-	-	-	-	-	-	-	-	-	-	-	-	-	-	-	-	-	-	1	1	2

จำนวนคนงานที่ลงทะเบียนแจ้งความประสงค์เดินทางไปทำงานในต่างประเทศ
(จำแนกตามประเทศที่คนงานต้องการไปทำงาน) ประจำปี 2558

ลำดับที่	ประเทศ	ปี 2558																								รวม		รวมทั้งสิ้น
		มกราคม		กุมภาพันธ์		มีนาคม		เมษายน		พฤษภาคม		มิถุนายน		กรกฎาคม		สิงหาคม		กันยายน		ตุลาคม		พฤศจิกายน		ธันวาคม		ชาย	หญิง	
		ชาย	หญิง	ชาย	หญิง	ชาย	หญิง	ชาย	หญิง	ชาย	หญิง	ชาย	หญิง	ชาย	หญิง	ชาย	หญิง	ชาย	หญิง	ชาย	หญิง	ชาย	หญิง					
12	มอริเชียส	-	-	1	1	-	-	-	-	-	-	-	-	-	-	-	2	-	-	-	-	-	-	-	1	3	4	
13	มอริเตเนีย	-	-	-	-	-	-	1	1	-	-	-	-	-	-	-	-	-	-	-	-	-	-	-	1	1	2	
14	มาดากัสการ์	5	-	2	-	7	-	1	-	20	-	2	-	1	-	2	-	8	-	8	-	3	-	2	-	61	0	61
15	โมซัมบิก	2	-	1	-	-	-	2	1	2	-	1	-	5	-	1	-	8	1	2	-	1	-	-	-	25	2	27
16	โมร็อกโก	1	-	1	-	1	-	-	-	1	-	1	2	4	7	3	-	1	-	1	-	-	1	1	-	15	10	25
17	ยูกันดา	-	-	-	-	-	-	-	-	-	-	-	-	-	-	-	-	1	-	3	1	-	-	-	-	4	1	5
18	ลิเบีย	6	-	19	-	7	-	11	-	3	-	9	-	7	-	7	-	6	-	7	-	5	-	6	-	93	0	93
19	สาธารณรัฐอควาทอลีเรียลกินี	-	-	1	-	-	-	-	-	-	-	1	-	-	-	-	-	-	-	-	-	-	-	-	-	2	0	2
20	สาธารณรัฐกินี	-	-	-	-	-	-	-	-	-	-	-	-	1	-	-	-	-	-	-	-	-	-	-	-	1	0	1
21	สาธารณรัฐเคปเวิร์ด	-	-	1	-	-	-	-	-	-	-	-	-	-	-	-	-	-	-	-	-	-	-	-	-	1	0	1
22	สาธารณรัฐจิบูตี	2	-	1	-	-	-	-	-	-	-	-	-	-	-	-	-	-	-	-	-	-	-	-	-	3	0	3
23	สาธารณรัฐเซเชลส์	-	-	-	1	-	1	2	-	-	1	1	1	-	-	-	1	1	-	-	-	2	1	6	2	12	8	20
24	สาธารณรัฐวันดา	-	-	-	-	-	-	-	-	-	-	-	-	-	-	-	1	1	-	-	-	-	-	-	-	1	1	2
25	อียิปต์	11	-	1	1	-	3	-	1	3	5	-	3	11	8	1	3	-	1	2	3	-	1	1	2	30	31	61
26	เอธิโอเปีย	-	-	-	-	1	-	-	-	-	-	-	-	-	-	-	-	-	-	-	-	-	-	-	-	1	0	1
27	แองโกลา	-	-	-	-	-	-	-	-	-	-	2	-	1	-	1	-	-	-	-	-	-	-	-	-	4	0	4
28	แอฟริกากลาง	-	-	-	-	-	-	-	-	-	-	-	-	1	-	1	-	-	-	-	-	-	-	1	-	3	0	3
29	แอฟริกาใต้	53	-	43	-	77	2	35	-	98	4	40	1	81	1	193	3	73	4	32	1	83	1	78	-	886	17	903
30	แอลจีเรีย	-	-	1	-	-	-	1	-	2	-	23	-	3	-	27	-	4	-	2	-	-	-	-	-	63	0	63
31	ไอวอรีโคสต์	-	-	-	-	-	-	-	-	-	-	-	-	1	-	-	-	-	-	-	-	-	-	-	-	1	0	1
	รวม	96	1	104	3	101	6	59	9	151	14	171	10	136	19	258	13	114	9	76	7	145	6	145	5	1,556	102	1,658

กลุ่มประเทศเอเชีย																												
1	กัมพูชา	2	10	3	32	8	34	23	72	16	54	9	24	8	22	5	18	7	5	8	7	4	7	5	12	98	297	395
2	เกาหลีเหนือ	-	-	-	-	-	-	1	-	1	-	-	-	-	-	1	-	3	1	2	2	-	1	-	-	8	4	12
3	คาซัคสถาน	4	-	12	-	122	3	76	1	2	-	12	1	100	2	12	5	11	5	21	5	4	1	4	4	380	27	407
4	จีน	8	5	13	7	71	5	9	8	15	8	5	5	17	6	24	10	6	11	21	15	21	5	18	7	228	92	320
5	ญี่ปุ่น	357	185	554	252	422	284	395	248	560	350	507	432	436	307	580	368	640	353	509	335	445	290	382	288	5,787	3,692	9,479
6	เตอร์กเมนิสถาน	-	-	-	-	1	-	1	-	-	-	1	-	-	-	-	-	-	-	-	1	-	-	-	-	3	1	4

จำนวนคนงานที่ลงทะเบียนแจ้งความประสงค์เดินทางไปทำงานในต่างประเทศ
(จำแนกตามประเทศที่คนงานต้องการไปทำงาน) ประจำปี 2558

ลำดับ ที่	ประเทศ	ปี 2558																								รวม		รวมทั้งสิ้น
		มกราคม		กุมภาพันธ์		มีนาคม		เมษายน		พฤษภาคม		มิถุนายน		กรกฎาคม		สิงหาคม		กันยายน		ตุลาคม		พฤศจิกายน		ธันวาคม		ชาย	หญิง	
		ชาย	หญิง	ชาย	หญิง	ชาย	หญิง	ชาย	หญิง	ชาย	หญิง	ชาย	หญิง	ชาย	หญิง	ชาย	หญิง	ชาย	หญิง	ชาย	หญิง	ชาย	หญิง	ชาย	หญิง			
7	ไต้หวัน	2,531	646	2,647	570	2,714	616	3,387	674	3,931	883	4,068	928	3,492	775	3,449	854	3,544	822	2,633	627	2,945	681	2,469	614	37,810	8,690	46,500
8	บรูไน	83	11	84	24	53	11	74	21	70	12	58	13	34	8	74	12	49	17	46	11	64	20	64	12	753	172	925
9	บังคลาเทศ	1	-	3	1	3	-	1	-	-	-	1	-	1	1	4	-	3	-	1	-	1	-	-	-	19	2	21
10	ปากีสถาน	1	-	-	-	-	-	-	-	-	-	2	2	-	1	1	-	-	7	-	-	-	1	-	-	4	11	15
11	พม่า	22	-	29	-	51	-	70	-	14	-	16	1	5	1	34	-	10	-	20	1	31	-	9	-	311	3	314
12	ฟิลิปปินส์	3	-	46	4	3	1	2	2	6	3	5	1	8	-	1	3	6	3	3	1	2	5	2	-	87	23	110
13	ภูฏาน	-	-	-	-	-	1	9	-	-	-	-	-	-	-	2	-	-	-	-	-	-	-	2	-	13	1	14
14	มองโกเลีย	-	-	-	-	2	3	-	-	-	-	-	-	-	-	-	-	-	-	-	-	-	-	-	-	2	3	5
15	มาเก๊า	7	9	7	1	8	10	5	9	5	8	5	10	2	4	8	12	6	8	4	6	5	3	1	2	63	82	145
16	มาเลเซีย	170	32	106	40	169	63	261	51	156	51	160	61	93	47	66	37	89	37	48	37	73	52	55	27	1,446	535	1,981
17	ลาว	56	-	22	5	83	4	101	1	16	1	145	57	22	1	20	8	73	9	10	4	95	4	34	1	677	95	772
18	เวียดนาม	21	2	16	3	10	1	35	3	29	1	58	2	63	3	61	1	93	-	50	1	73	3	62	-	571	20	591
19	ศรีลังกา	-	-	-	-	-	-	2	1	-	-	-	-	-	-	-	-	1	-	1	-	4	-	-	-	8	1	9
20	สาธารณรัฐเกาหลี	723	336	633	318	620	343	935	444	687	405	787	451	1,391	455	664	392	2,235	949	914	403	630	338	752	439	10,971	5,273	16,244
21	สาธารณรัฐมัลดีฟส์	1	2	2	3	5	7	2	8	2	11	3	6	1	6	1	13	4	9	1	3	1	6	1	4	24	78	102
22	สิงคโปร์	189	27	189	23	178	23	334	17	319	19	176	15	161	21	159	40	129	25	116	29	148	18	157	26	2,255	283	2,538
23	อาเซอร์ไบจาน	2	-	1	1	-	-	-	-	-	-	-	1	1	-	3	-	2	-	2	-	1	-	1	-	13	2	15
24	อินเดีย	48	5	45	7	21	9	32	5	22	2	29	6	35	3	35	5	49	16	38	1	58	5	41	8	453	72	525
25	อินโดนีเซีย	40	-	85	1	103	1	102	1	46	1	39	-	35	2	45	-	51	-	29	-	49	1	32	-	656	7	663
26	อุซเบกิสถาน	-	-	12	-	36	-	30	-	34	-	-	-	-	-	1	-	-	-	-	-	-	-	-	-	113	0	113
27	ฮ่องกง	5	71	5	91	7	80	7	105	39	85	32	87	8	95	3	105	12	80	4	67	5	73	4	79	131	1,018	1,149
	รวม	4,274	1,341	4,514	1,383	4,690	1,499	5,894	1,671	5,970	1,894	6,118	2,103	5,913	1,760	5,253	1,883	7,023	2,357	4,481	1,556	4,659	1,514	4,095	1,523	62,884	20,484	83,368

กลุ่มประเทศยุโรป																												
1	กรีซ(สาธารณรัฐเฮลเลนิก)	-	-	1	1	-	-	-	2	-	-	-	-	-	1	-	-	-	-	-	1	-	-	-	1	1	6	7
2	โคโซโว	-	-	-	-	-	-	-	-	-	-	-	-	-	-	-	-	-	-	-	-	-	-	-	2	0	2	2
3	โครเอเชีย	-	1	-	4	-	7	-	15	-	3	-	4	-	1	-	-	-	-	-	-	-	-	-	-	0	35	35
4	เซอร์เบียและมอนเตเนโกร	-	-	-	-	-	-	-	-	1	-	-	-	-	-	-	-	-	-	-	-	-	-	-	-	1	0	1
5	เดนมาร์ก	25	-	73	-	62	-	43	-	43	-	56	2	53	1	68	-	62	-	79	-	65	-	79	2	708	5	713

จำนวนคนงานที่ลงทะเบียนแจ้งความประสงค์เดินทางไปทำงานในต่างประเทศ
(จำแนกตามประเทศที่คนงานต้องการไปทำงาน) ประจำปี 2558

ลำดับ ที่	ประเทศ	ปี 2558																								รวม		รวมทั้งสิ้น
		มกราคม		กุมภาพันธ์		มีนาคม		เมษายน		พฤษภาคม		มิถุนายน		กรกฎาคม		สิงหาคม		กันยายน		ตุลาคม		พฤศจิกายน		ธันวาคม		ชาย	หญิง	
		ชาย	หญิง	ชาย	หญิง	ชาย	หญิง	ชาย	หญิง	ชาย	หญิง	ชาย	หญิง	ชาย	หญิง	ชาย	หญิง	ชาย	หญิง	ชาย	หญิง	ชาย	หญิง	ชาย	หญิง			
6	เดนมาร์ก แอน เกล็ โออร์แลนด์	-	-	-	-	-	-	1	-	-	-	-	-	-	2	-	-	1	-	1	-	-	-	-	1	3	3	6
7	นอร์เวย์	3	2	-	3	-	2	10	5	2	7	34	4	5	4	18	5	58	139	6	4	5	3	7	2	148	180	328
8	เนเธอร์แลนด์	3	-	-	1	3	1	1	1	-	-	1	-	1	-	-	-	-	1	-	-	1	-	5	-	15	4	19
9	บัลแกเรีย	-	-	-	-	-	-	1	-	-	-	-	-	-	-	-	-	-	-	-	-	-	1	-	-	1	1	2
10	เบลเยียม	-	1	-	-	-	-	-	1	1	-	-	-	-	-	5	-	-	1	-	-	-	1	-	-	6	4	10
11	เบอร์มิวดา	-	-	-	-	-	-	-	1	1	-	-	-	-	-	-	-	-	-	1	1	-	-	-	-	2	2	4
12	โปรตุเกส	19	5	43	9	112	19	60	47	25	19	27	22	43	28	69	11	34	17	22	17	33	8	15	5	502	207	709
13	โปแลนด์	-	10	4	7	3	6	6	3	2	5	2	3	2	6	3	4	1	9	2	2	4	3	5	3	34	61	95
14	ฝรั่งเศส	2	1	4	-	3	-	1	1	3	2	2	6	1	1	1	1	2	2	2	-	3	3	2	2	26	19	45
15	ฟินแลนด์	4	3	5	2	3	4	7	5	60	32	964	118	1,537	190	10	6	17	11	4	2	4	4	3	4	2,618	381	2,999
16	มอลต้า	1	-	3	-	2	3	-	2	3	-	-	-	6	-	-	2	7	-	-	-	-	-	-	-	22	7	29
17	ยูเครน	-	6	-	2	-	5	-	5	-	3	-	9	-	9	1	6	-	12	1	4	-	12	-	3	2	76	78
18	เยอรมนี	5	4	5	3	5	5	6	2	7	3	6	10	9	5	9	2	7	6	10	4	14	4	6	2	89	50	139
19	รัสเซีย	8	75	3	80	3	52	1	76	1	58	6	105	2	56	2	92	3	65	2	55	4	88	3	112	38	914	952
20	โรมาเนีย	-	-	-	-	1	5	-	1	1	-	-	-	-	1	-	1	-	-	-	-	-	4	1	-	3	12	15
21	ลักเซมเบิร์ก	-	-	-	-	-	-	-	-	-	1	-	-	-	-	-	-	-	-	-	-	-	-	-	-	0	1	1
22	ลิทัวเนีย	-	-	-	-	-	-	-	-	-	1	-	-	-	2	-	2	-	-	-	-	-	-	-	-	0	5	5
23	สกอตแลนด์	-	-	2	-	-	-	-	-	2	-	-	-	-	-	-	-	-	-	-	-	-	-	-	-	4	0	4
24	สเปน	5	-	4	4	2	-	4	-	8	3	2	-	1	1	2	3	-	2	1	1	-	-	4	4	33	18	51
25	สโลวาเกีย	-	1	-	-	-	1	-	4	-	2	-	-	-	4	-	2	-	3	-	-	1	6	-	2	1	25	26
26	สโลวาเนีย	-	-	-	-	-	3	-	2	-	6	-	6	-	1	-	1	-	-	1	3	-	4	-	2	1	28	29
27	สวีตเซอร์แลนด์	2	-	4	2	2	1	17	1	38	3	4	1	-	4	13	2	8	1	5	1	11	1	6	3	110	20	130
28	สวีเดน	2	3	6	1	13	-	12	2	3,105	249	469	53	31	11	6	2	7	6	5	-	-	5	4	7	3,660	339	3,999
29	สาธารณรัฐเช็ก	-	7	-	9	-	13	-	13	1	6	-	15	-	9	-	13	1	11	-	16	2	19	1	12	5	143	148
30	สาธารณรัฐเซอร์เบีย	-	-	-	-	-	-	-	-	-	-	-	-	-	-	-	-	-	-	-	1	-	-	-	-	0	1	1
31	สาธารณรัฐลัตเวีย	-	-	-	-	-	-	-	-	-	-	-	1	-	-	-	1	-	-	-	-	-	-	-	-	0	2	2
32	สาธารณรัฐเอสโตเนีย	-	1	-	-	-	-	-	-	-	1	-	1	-	1	-	1	-	1	-	-	-	-	-	-	0	6	6
33	ออสเตรีย	-	-	2	1	1	-	-	-	2	-	3	-	112	-	-	-	-	1	1	-	1	1	1	-	123	3	126
34	อังกฤษ	11	11	17	12	38	17	20	19	16	21	17	14	12	15	13	21	14	31	14	14	19	14	9	11	200	200	400

จำนวนคนงานที่ลงทะเบียนแจ้งความประสงค์เดินทางไปทำงานในต่างประเทศ
(จำแนกตามประเทศที่คนงานต้องการไปทำงาน) ประจำปี 2558

ลำดับ ที่	ประเทศ	ปี 2558																								รวม		รวมทั้งสิ้น
		มกราคม		กุมภาพันธ์		มีนาคม		เมษายน		พฤษภาคม		มิถุนายน		กรกฎาคม		สิงหาคม		กันยายน		ตุลาคม		พฤศจิกายน		ธันวาคม		ชาย	หญิง	
		ชาย	หญิง	ชาย	หญิง	ชาย	หญิง	ชาย	หญิง	ชาย	หญิง	ชาย	หญิง	ชาย	หญิง	ชาย	หญิง	ชาย	หญิง	ชาย	หญิง	ชาย	หญิง	ชาย	หญิง			
35	อิตาลี	3	6	10	3	14	7	6	5	1	1	2	13	6	5	10	9	3	1	2	2	3	3	2	2	62	57	119
36	แอลเบเนีย	-	-	-	-	-	-	-	2	-	-	-	-	-	-	-	-	-	-	-	-	-	-	-	-	0	2	2
37	ไอซ์แลนด์	1	-	1	-	1	1	-	-	-	-	-	-	-	-	-	-	-	-	-	-	-	-	-	-	3	1	4
38	ไอร์แลนด์	-	1	1	1	1	3	1	1	2	1	-	2	1	1	1	-	1	-	1	2	-	-	-	-	9	12	21
39	ฮังการี	-	23	2	27	-	13	8	20	1	17	3	26	2	5	1	15	4	22	6	27	-	26	-	19	27	240	267
	รวม	94	161	190	172	269	168	205	236	3,326	444	1,598	415	1,824	364	232	202	230	342	166	157	170	210	153	201	8,457	3,072	11,529

กลุ่มประเทศอเมริกาใต้																										รวม			
1	โคลัมเบีย	-	-	-	-	-	1	-	-	-	-	-	-	-	-	-	-	-	-	-	-	-	-	-	-	-	0	1	1
2	ชิลี	2	-	1	-	-	-	1	-	-	-	-	-	1	-	-	-	-	-	-	-	-	-	-	-	-	5	0	5
3	บราซิล	-	-	-	-	20	-	1	1	14	-	10	-	1	-	1	-	1	1	11	-	1	-	-	-	60	2	62	
4	เปรู	-	-	-	-	3	-	-	-	-	-	-	-	-	-	-	-	-	-	-	-	-	-	-	-	3	0	3	
5	อาร์เจนตินา	1	-	-	-	5	-	1	-	5	-	-	-	-	-	-	-	1	-	1	-	-	-	-	-	14	0	14	
	รวม	3	-	1	-	28	1	3	1	19	-	10	-	2	-	1	-	2	1	12	-	1	-	-	-	82	3	85	

กลุ่มประเทศอเมริกาเหนือ																										รวม		
1	กรีนแลนด์	-	-	-	2	-	-	-	1	-	1	-	-	-	-	1	-	-	1	-	-	-	-	-	-	1	5	6
2	เกาะกวม	-	-	-	-	-	-	1	-	1	-	-	-	-	-	-	-	-	6	-	-	-	-	-	-	2	6	8
3	แคนาดา	31	22	20	15	14	15	33	19	33	30	43	15	42	10	24	9	28	15	5	3	11	5	18	9	302	167	469
4	จอร์เจีย	-	-	-	-	-	-	-	-	-	-	3	-	-	-	1	-	-	-	-	-	-	-	-	-	4	0	4
5	เซนต์วินเซนต์และเกรนาดีนส์	-	-	-	-	-	-	-	-	-	-	-	-	-	-	-	-	-	-	-	-	-	1	-	-	0	1	1
6	ปานามา	-	-	-	-	-	1	-	-	-	-	-	-	-	-	-	-	-	-	-	-	-	1	-	-	0	2	2
7	มาเรียนาเหนือ(ไซปัน)	-	-	-	-	-	-	-	-	-	-	1	-	2	-	1	-	-	1	-	-	-	-	-	-	1	4	5
8	เม็กซิโก	3	-	-	2	-	2	-	1	1	-	1	2	1	-	-	5	-	-	-	4	2	-	-	15	9	24	
9	สหรัฐอเมริกา	30	45	49	51	39	80	47	90	70	89	62	75	56	87	49	41	53	63	49	64	37	43	36	48	577	776	1,353
10	สาธารณรัฐโดมินิกัน	-	-	-	-	-	-	-	-	-	1	-	-	-	-	-	1	-	-	-	-	-	-	-	-	0	2	2
11	หมู่เกาะเคแมน	1	-	-	-	-	-	-	-	-	-	-	-	1	-	-	-	-	-	-	1	-	-	-	-	2	1	3
	รวม	65	67	69	70	53	98	81	111	105	121	109	93	100	99	75	52	86	85	55	68	52	52	54	57	904	973	1,877

จำนวนคนงานที่ลงทะเบียนแจ้งความประสงค์เดินทางไปทำงานในต่างประเทศ
(จำแนกตามประเทศที่คนงานต้องการไปทำงาน) ประจำปี 2558

ลำดับ ที่	ประเทศ	ปี 2558																								รวม		รวมทั้งสิ้น
		มกราคม		กุมภาพันธ์		มีนาคม		เมษายน		พฤษภาคม		มิถุนายน		กรกฎาคม		สิงหาคม		กันยายน		ตุลาคม		พฤศจิกายน		ธันวาคม		ชาย	หญิง	
		ชาย	หญิง	ชาย	หญิง	ชาย	หญิง	ชาย	หญิง	ชาย	หญิง	ชาย	หญิง	ชาย	หญิง	ชาย	หญิง	ชาย	หญิง	ชาย	หญิง	ชาย	หญิง					
1	กลุ่มประเทศออสเตรเลียและโอเชียเนีย นิวคาลิโดเนีย	2	-	39	-	1	-	1	-	-	1	1	-	3	-	-	-	-	-	-	-	-	-	1	-	48	1	49
2	นิวซีแลนด์	26	13	48	31	26	11	23	8	71	62	12	4	13	8	8	8	18	7	113	32	26	26	44	16	428	226	654
3	ปาปัว นิวกินี	-	3	2	-	14	-	3	1	3	-	4	-	2	1	2	-	1	-	2	-	2	2	1	-	36	7	43
4	ปาเลา	-	-	-	-	-	-	-	-	-	1	-	-	-	-	-	-	-	-	-	-	-	-	-	-	0	1	1
5	หมู่เกาะโซโลมอน	-	-	-	-	-	-	-	-	-	1	-	-	-	-	-	-	-	-	-	-	-	-	-	-	0	1	1
6	ออสเตรเลีย	4	7	3	2	2	4	9	7	5	6	12	12	8	10	4	5	20	7	18	8	3	10	5	6	93	84	177
	รวม	32	23	92	33	43	15	36	16	79	71	29	16	26	19	14	13	39	14	133	40	31	38	51	22	605	320	925

1	ไม่ระบุ	14	11	34	18	11	12	11	15	8	16	16	14	16	21	12	21	13	10	11	7	7	11	3	10	156	166	322
	รวมทั้งสิ้น	5,807	1,747	6,418	1,814	6,009	1,981	7,058	2,243	10,867	2,800	9,775	2,853	10,033	2,570	7,249	2,344	9,581	2,950	6,151	2,278	6,464	2,176	5,793	2,026	91,205	27,782	118,987

ที่มา : กองบริหารแรงงานไทยไปต่างประเทศ

ฝ่ายทะเบียนคนงานและสารสนเทศ

โทร. 0-2245-9435-6

จำนวนคนงานที่ลงทะเบียนแจ้งความประสงค์เดินทางไปทำงานในต่างประเทศ

(จำแนกตามหมวดสาขาอาชีพ) ประจำปี 2558

ลำดับ ที่	หมวดสาขาอาชีพ	ปี 2558																								รวม		รวมทั้งสิ้น
		มกราคม		กุมภาพันธ์		มีนาคม		เมษายน		พฤษภาคม		มิถุนายน		กรกฎาคม		สิงหาคม		กันยายน		ตุลาคม		พฤศจิกายน		ธันวาคม		ชาย	หญิง	
		ชาย	หญิง	ชาย	หญิง	ชาย	หญิง	ชาย	หญิง	ชาย	หญิง	ชาย	หญิง	ชาย	หญิง	ชาย	หญิง	ชาย	หญิง	ชาย	หญิง	ชาย	หญิง	ชาย	หญิง			
1	ผู้บัญญัติกฎหมาย ข้าราชการระดับอาวุโส ผู้จัดการ	47	15	48	27	41	24	29	11	37	25	76	47	43	11	55	20	56	20	47	13	53	23	36	21	568	257	825
2	ผู้ประกอบการวิชาชีพด้านต่างๆ	99	32	122	29	117	59	130	44	147	68	172	78	140	57	162	61	169	53	121	41	133	46	109	37	1,621	605	2,226
3	ช่างเทคนิคและ ผู้ปฏิบัติงานที่เกี่ยวข้อง	195	246	154	269	171	294	268	316	129	354	150	391	155	338	136	313	193	329	133	233	162	291	77	297	1,923	3,671	5,594
4	เสมียน เจ้าหน้าที่	5	4	5	21	11	11	7	10	18	19	13	19	9	12	10	14	10	12	5	3	7	7	10	4	110	136	246
5	พนักงานบริการ พนักงาน ขายในร้านค้าและตลาด	151	217	191	254	164	293	226	327	226	303	216	280	204	360	153	261	248	350	176	207	206	226	119	293	2,280	3,371	5,651
6	ผู้ปฏิบัติงานฝีมือด้าน การเกษตรและประมง	804	101	1,120	78	734	91	746	234	3,936	369	2,575	314	2,868	304	1,149	142	2,490	597	998	488	886	311	1,024	138	19,330	3,167	22,497
7	ผู้ปฏิบัติงานโดยใช้ฝีมือใน ธุรกิจต่างๆ	733	20	815	57	1,031	32	1,149	46	1,085	38	1,142	26	1,363	33	1,020	46	941	36	910	40	1,010	39	790	40	11,989	453	12,442
8	ผู้ปฏิบัติงานในโรงงาน ผู้ ควบคุมเครื่องจักร และ ผู้ปฏิบัติงานด้านการ ประกอบ	2,953	897	3,002	885	2,858	903	3,605	1,000	4,164	1,311	4,323	1,347	4,458	1,156	3,739	1,150	4,298	1,096	2,947	930	3,197	984	2,984	937	42,528	12,596	55,124
9	อาชีพงานพื้นฐาน	820	215	961	194	882	274	898	255	1,125	313	1,108	351	793	299	825	337	1,176	457	814	323	810	249	644	259	10,856	3,526	14,382
	รวม	5,807	1,747	6,418	1,814	6,009	1,981	7,058	2,243	10,867	2,800	9,775	2,853	10,033	2,570	7,249	2,344	9,581	2,950	6,151	2,278	6,464	2,176	5,793	2,026	91,205	27,782	118,987

ที่มา : กองบริหารแรงงานไทยไปต่างประเทศ

ฝ่ายทะเบียนคนงานและสารสนเทศ

โทร. 0-2245-9435-6

จำนวนคนงานที่ลงทะเบียนแจ้งความประสงค์เดินทางไปทำงานในต่างประเทศ
(จำแนกตามวุฒิการศึกษา) ประจำปี 2558

ลำดับ ที่	วุฒิการศึกษา	ปี 2558																								รวม		รวมทั้งสิ้น
		มกราคม		กุมภาพันธ์		มีนาคม		เมษายน		พฤษภาคม		มิถุนายน		กรกฎาคม		สิงหาคม		กันยายน		ตุลาคม		พฤศจิกายน		ธันวาคม				
		ชาย	หญิง	ชาย	หญิง	ชาย	หญิง	ชาย	หญิง	ชาย	หญิง	ชาย	หญิง	ชาย	หญิง	ชาย	หญิง	ชาย	หญิง	ชาย	หญิง	ชาย	หญิง	ชาย	หญิง	ชาย	หญิง	
1	ประถมศึกษา	1,706	283	1,832	336	1,862	325	2,182	394	4,883	669	3,454	558	3,349	566	2,101	403	2,377	385	1,712	376	1,858	394	1,563	298	28,879	4,987	33,866
2	มัธยมศึกษา	3,103	973	3,373	975	3,102	981	3,732	1,214	4,727	1,392	4,844	1,422	5,124	1,267	3,865	1,272	5,076	1,547	3,235	1,238	3,465	1,185	3,174	1,044	46,820	14,510	61,330
3	ปวช./ปวท./ปวส./อนุปริญญา	723	249	871	245	708	300	814	334	869	366	972	397	1,116	341	883	291	1,507	474	845	358	810	322	767	302	10,885	3,979	14,864
4	ปริญญา	273	239	340	258	334	375	327	301	387	372	504	475	442	396	400	377	616	543	358	306	330	273	287	382	4,598	4,297	8,895
5	อื่นๆ	2	3	2	-	3	-	3	-	1	1	1	1	2	-	-	1	5	1	1	-	1	2	2	-	23	9	32
	รวม	5,807	1,747	6,418	1,814	6,009	1,981	7,058	2,243	10,867	2,800	9,775	2,853	10,033	2,570	7,249	2,344	9,581	2,950	6,151	2,278	6,464	2,176	5,793	2,026	91,205	27,782	118,987

ที่มา : กองบริหารแรงงานไทยไปต่างประเทศ

ฝ่ายทะเบียนคนงานและสารสนเทศ

โทร. 0-2245-9435-6

จำนวนแรงงานไทยที่ได้รับอนุญาตให้เดินทางไปทำงานในต่างประเทศ
(จำแนกตามหน่วยงานที่อนุญาตให้เดินทางไปทำงาน) ประจำปี 2558

ลำดับที่	ภาค /สำนักงานจัดหางาน และสำนักงานเขตพื้นที่	5 วิธีเดินทาง			เดินทางด้วยตนเอง		กรมจัดส่ง		นายจ้างพาไปทำงาน		นายจ้างพาไปฝึกงาน		บริษัทจัดส่ง		การแจ้ง RE-ENTRY		
		รวม	ชาย	หญิง	ชาย	หญิง	ชาย	หญิง	ชาย	หญิง	ชาย	หญิง	ชาย	หญิง	รวม	ชาย	หญิง
ทั่วราชอาณาจักร		69,664	56,187	13,477	7,964	3,801	9,576	1,294	7,462	957	2,922	2,053	28,263	5,372	47,627	38,245	9,382
ภาคกลาง		60,611	48,974	11,637	3,186	2,710	9,576	1,294	6,206	910	1,743	1,351	28,263	5,372	12,629	8,734	3,895
1	กรุงเทพ	58,043	47,032	11,011	3,008	2,654	9,576	1,294	5,666	726	519	965	28,263	5,372	9,592	6,457	3,135
	สจร.	54,810	44,951	9,859	2,912	2,614	9,576	1,294	4,104	536	96	43	28,263	5,372	6,342	4,026	2,316
	สจก.1 (ใหม่)	26	12	14	-	-	-	-	12	14	-	-	-	-	12	5	7
	สจก.2 (ใหม่)	39	29	10	-	1	-	-	24	8	5	1	-	-	587	559	28
	สจก.3 (ใหม่)	124	111	13	-	1	-	-	105	9	6	3	-	-	261	161	100
	สจก.4 (ใหม่)	284	180	104	7	6	-	-	154	91	19	7	-	-	114	43	71
	สจก.5 (ใหม่)	14	7	7	3	2	-	-	4	5	-	-	-	-	150	76	74
	สจก.6 (ใหม่)	35	19	16	8	5	-	-	11	11	-	-	-	-	200	134	66
	สจก.7 (ใหม่)	8	7	1	7	1	-	-	-	-	-	-	-	-	192	125	67
	สจก.8 (ใหม่)	1,634	682	952	6	7	-	-	335	50	341	895	-	-	891	716	175
	สจก.9 (ใหม่)	18	14	4	2	4	-	-	3	-	9	-	-	-	427	322	105
	สจก.10 (ใหม่)	1,051	1,020	31	63	13	-	-	914	2	43	16	-	-	416	290	126
2	สจจ.ชัยนาท	4	3	1	3	1	-	-	-	-	-	-	-	-	99	83	16
3	สจจ.นครปฐม	26	18	8	17	6	-	-	1	1	-	1	-	-	217	165	52
4	สจจ.นนทบุรี	9	3	6	2	5	-	-	-	-	1	1	-	-	245	158	87
5	สจจ.ปทุมธานี	549	389	160	19	-	-	-	240	44	130	116	-	-	568	415	153
6	สจจ.ลพบุรี	149	56	93	9	10	-	-	13	73	34	10	-	-	259	151	108
7	สจจ.สมุทรปราการ	1,060	940	120	31	10	-	-	181	26	728	84	-	-	575	422	153
8	สจจ.สมุทรสงคราม	5	2	3	2	3	-	-	-	-	-	-	-	-	100	89	11
9	สจจ.สมุทรสาคร	95	63	32	33	11	-	-	22	18	8	3	-	-	305	245	60
10	สจจ.สระบุรี	22	18	4	7	3	-	-	4	-	7	1	-	-	114	86	28
11	สจจ.สิงห์บุรี	9	6	3	4	1	-	-	-	-	2	2	-	-	45	36	9
12	สจจ.อยุธยา	636	441	195	48	5	-	-	79	22	314	168	-	-	394	333	61
13	สจจ.อ่างทอง	4	3	1	3	1	-	-	-	-	-	-	-	-	116	94	22
ภาคตะวันตก		103	83	20	31	18	-	-	52	2	-	-	-	-	567	403	164
1	สจจ.กาญจนบุรี	12	10	2	10	2	-	-	-	-	-	-	-	-	99	73	26

จำนวนแรงงานไทยที่ได้รับอนุญาตให้เดินทางไปทำงานในต่างประเทศ
(จำแนกตามหน่วยงานที่อนุญาตให้เดินทางไปทำงาน) ประจำปี 2558

ลำดับที่	ภาค /สำนักงานจัดหางาน และสำนักงานเขตพื้นที่	5 วิธีเดินทาง			เดินทางด้วยตนเอง		กรมจัดส่ง		นายจ้างพาไปทำงาน		นายจ้างพาไปฝึกงาน		บริษัทจัดส่ง		การแจ้ง RE-ENTRY		
		รวม	ชาย	หญิง	ชาย	หญิง	ชาย	หญิง	ชาย	หญิง	ชาย	หญิง	ชาย	หญิง	รวม	ชาย	หญิง
2	สจจ.ประจวบคีรีขันธ์	12	7	5	7	5	-	-	-	-	-	-	-	-	82	49	33
3	สจจ.เพชรบุรี	7	3	4	3	4	-	-	-	-	-	-	-	-	130	78	52
4	สจจ.ราชบุรี	63	59	4	7	2	-	-	52	2	-	-	-	-	187	150	37
5	สจจ.สุพรรณบุรี	9	4	5	4	5	-	-	-	-	-	-	-	-	69	53	16
ภาคตะวันออก		2,924	2,288	636	201	30	-	-	1,068	32	1,019	574	-	-	1,963	1,631	332
1	สจจ.จันทบุรี	4	2	2	2	2	-	-	-	-	-	-	-	-	65	50	15
2	สจจ.ฉะเชิงเทรา	132	115	17	5	3	-	-	23	3	87	11	-	-	150	101	49
3	สจจ.ชลบุรี	1,198	893	305	169	15	-	-	246	26	478	264	-	-	708	564	144
4	สจจ.ตราด	0	0	0	-	-	-	-	-	-	-	-	-	-	18	13	5
5	สจจ.นครนายก	3	1	2	1	2	-	-	-	-	-	-	-	-	57	35	22
6	สจจ.ปราจีนบุรี	130	99	31	3	1	-	-	35	-	61	30	-	-	97	76	21
7	สจจ.ระยอง	1,444	1,171	273	14	1	-	-	764	3	393	269	-	-	734	687	47
8	สจจ.สระแก้ว	13	7	6	7	6	-	-	-	-	-	-	-	-	134	105	29
ภาคตะวันออกเฉียงเหนือ		4,781	3,967	814	3,939	740	-	-	-	-	28	74	-	-	22,395	19,179	3,216
1	สจจ.กาฬสินธุ์	85	76	9	76	9	-	-	-	-	-	-	-	-	292	226	66
2	สจจ.ขอนแก่น	462	383	79	381	73	-	-	-	-	2	6	-	-	2,327	1,970	357
3	สจจ.ชัยภูมิ	1,161	1,032	129	1,032	129	-	-	-	-	-	-	-	-	801	667	134
4	สจจ.นครพนม	51	42	9	42	9	-	-	-	-	-	-	-	-	1,304	1,203	101
5	สจจ.นครราชสีมา	619	446	173	420	108	-	-	-	-	26	65	-	-	3,061	2,578	483
6	สจจ.บึงกาฬ	35	34	1	34	1	-	-	-	-	-	-	-	-	163	137	26
7	สจจ.บุรีรัมย์	164	136	28	136	28	-	-	-	-	-	-	-	-	1,542	1,326	216
8	สจจ.มหาสารคาม	292	237	55	237	55	-	-	-	-	-	-	-	-	971	839	132
9	สจจ.มุกดาหาร	12	9	3	9	3	-	-	-	-	-	-	-	-	336	312	24
10	สจจ.ยโสธร	9	3	6	3	6	-	-	-	-	-	-	-	-	170	123	47
11	สจจ.ร้อยเอ็ด	66	46	20	46	20	-	-	-	-	-	-	-	-	330	255	75
12	สจจ.เลย	64	55	9	55	9	-	-	-	-	-	-	-	-	173	132	41
13	สจจ.ศรีสะเกษ	67	54	13	54	13	-	-	-	-	-	-	-	-	369	272	97
14	สจจ.สกลนคร	147	116	31	116	31	-	-	-	-	-	-	-	-	1,275	1,137	138

จำนวนแรงงานไทยที่ได้รับอนุญาตให้เดินทางไปทำงานในต่างประเทศ
(จำแนกตามหน่วยงานที่อนุญาตให้เดินทางไปทำงาน) ประจำปี 2558

ลำดับที่	ภาค /สำนักงานจัดหางาน และสำนักงานเขตพื้นที่	5 วิธีเดินทาง			เดินทางด้วยตนเอง		กรมจัดส่ง		นายจ้างพาไปทำงาน		นายจ้างพาไปฝึกงาน		บริษัทฯจัดส่ง		การแจ้ง RE-ENTRY		
		รวม	ชาย	หญิง	ชาย	หญิง	ชาย	หญิง	ชาย	หญิง	ชาย	หญิง	ชาย	หญิง	รวม	ชาย	หญิง
15	สจจ.สุรินทร์	62	49	13	49	13	-	-	-	-	-	-	-	-	553	472	81
16	สจจ.หนองคาย	87	64	23	64	23	-	-	-	-	-	-	-	-	1,347	1,204	143
17	สจจ.หนองบัวลำภู	457	400	57	400	57	-	-	-	-	-	-	-	-	1,048	910	138
18	สจจ.อำนาจเจริญ	12	7	5	7	5	-	-	-	-	-	-	-	-	120	88	32
19	สจจ.อุดรธานี	688	560	128	560	125	-	-	-	-	-	3	-	-	5,282	4,547	735
20	สจจ.อุบลราชธานี	241	218	23	218	23	-	-	-	-	-	-	-	-	931	781	150
ภาคเหนือ		790	552	238	474	183	-	-	35	3	43	52	-	-	8,005	6,772	1,233
1	สจจ.กำแพงเพชร	34	26	8	26	8	-	-	-	-	-	-	-	-	334	284	50
2	สจจ.เชียงราย	57	37	20	37	15	-	-	-	-	-	5	-	-	973	788	185
3	สจจ.เชียงใหม่	119	83	36	57	35	-	-	25	-	1	1	-	-	829	575	254
4	สจจ.ตาก	24	18	6	18	6	-	-	-	-	-	-	-	-	587	550	37
5	สจจ.นครสวรรค์	65	52	13	45	13	-	-	7	-	-	-	-	-	331	269	62
6	สจจ.น่าน	16	7	9	7	9	-	-	-	-	-	-	-	-	335	283	52
7	สจจ.พะเยา	21	16	5	16	5	-	-	-	-	-	-	-	-	357	310	47
8	สจจ.พิจิตร	22	17	5	17	5	-	-	-	-	-	-	-	-	478	429	49
9	สจจ.พิษณุโลก	33	25	8	25	8	-	-	-	-	-	-	-	-	559	476	83
10	สจจ.เพชรบูรณ์	18	12	6	12	6	-	-	-	-	-	-	-	-	417	336	81
11	สจจ.แพร่	7	4	3	4	3	-	-	-	-	-	-	-	-	188	164	24
12	สจจ.ลำปาง	111	82	29	82	29	-	-	-	-	-	-	-	-	1,277	1,174	103
13	สจจ.ลำพูน	100	49	51	4	2	-	-	3	3	42	46	-	-	75	64	11
14	สจจ.สุโขทัย	108	80	28	80	28	-	-	-	-	-	-	-	-	859	749	110
15	สจจ.อุดรดิตถ์	51	41	10	41	10	-	-	-	-	-	-	-	-	336	279	57
16	สจจ.อุทัยธานี	4	3	1	3	1	-	-	-	-	-	-	-	-	70	42	28
ภาคใต้		455	323	132	133	120	-	-	101	10	89	2	-	-	2,068	1,526	542
1	สจจ.กระบี่	5	3	2	3	2	-	-	-	-	-	-	-	-	19	12	7
2	สจจ.ชุมพร	2	1	1	1	1	-	-	-	-	-	-	-	-	58	51	7
3	สจจ.ตรัง	8	6	2	6	2	-	-	-	-	-	-	-	-	61	39	22
4	สจจ.นครศรีธรรมราช	11	7	4	7	4	-	-	-	-	-	-	-	-	148	113	35

จำนวนแรงงานไทยที่ได้รับอนุญาตให้เดินทางไปทำงานในต่างประเทศ
(จำแนกตามหน่วยงานที่อนุญาตให้เดินทางไปทำงาน) ประจำปี 2558

ลำดับที่	ภาค /สำนักงานจัดหางาน และสำนักงานเขตพื้นที่	5 วิธีเดินทาง			เดินทางด้วยตนเอง		กรมฯจัดส่ง		นายจ้างพาไปทำงาน		นายจ้างพาไปฝึกงาน		บริษัทฯจัดส่ง		การแจ้ง RE-ENTRY		
		รวม	ชาย	หญิง	ชาย	หญิง	ชาย	หญิง	ชาย	หญิง	ชาย	หญิง	ชาย	หญิง	รวม	ชาย	หญิง
5	สจจ.นครราชสีมา	18	14	4	14	4	-	-	-	-	-	-	-	-	65	46	19
6	สจจ.ปัตตานี	8	8	0	8	-	-	-	-	-	-	-	-	-	69	66	3
7	สจจ.พังงา	22	21	1	21	1	-	-	-	-	-	-	-	-	117	114	3
8	สจจ.พัทลุง	0	0	0	-	-	-	-	-	-	-	-	-	-	23	16	7
9	สจจ.ภูเก็ต	109	38	71	38	71	-	-	-	-	-	-	-	-	369	201	168
10	สจจ.ยะลา	2	1	1	1	1	-	-	-	-	-	-	-	-	61	49	12
11	สจจ.ระนอง	1	1	0	1	-	-	-	-	-	-	-	-	-	8	5	3
12	สจจ.สงขลา	264	219	45	29	33	-	-	101	10	89	2	-	-	958	743	215
13	สจจ.สตูล	2	1	1	1	1	-	-	-	-	-	-	-	-	67	38	29
14	สจจ.สุราษฎร์ธานี	3	3	0	3	-	-	-	-	-	-	-	-	-	45	33	12

ที่มา : กองบริหารแรงงานไทยไปต่างประเทศ
ฝ่ายทะเบียนคนหางานและสารสนเทศ
โทร. 0-2245-9435-6

จำนวนแรงงานไทยที่ได้รับอนุญาตให้เดินทางไปทำงานในต่างประเทศ
(จำแนกตามภูมิลำเนาของแรงงานไทย) ประจำปี 2558

ลำดับ ที่	ภูมิลำเนา	5 วิธีเดินทาง			เดินทางด้วยตนเอง		กรมาจัดส่ง		นายจ้างพาไปทำงาน		นายจ้างพาไปฝึกงาน		บริษัทจัดส่ง		การแจ้ง RE-ENTRY		
		รวม	ชาย	หญิง	ชาย	หญิง	ชาย	หญิง	ชาย	หญิง	ชาย	หญิง	ชาย	หญิง	รวม	ชาย	หญิง
ทั่วราชอาณาจักร		69,664	56,187	13,477	7,964	3,801	9,576	1,294	7,462	957	2,922	2,053	28,263	5,372	47,627	38,245	9,382
ภาคกลาง		4,714	2,704	2,010	519	656	114	118	690	425	867	540	514	271	5,940	3,790	2,150
1	กรุงเทพมหานคร	1,742	912	830	186	293	38	70	334	248	217	132	137	87	2,508	1,418	1,090
2	ชัยนาท	141	112	29	10	4	3	1	13	3	16	3	70	18	144	121	23
3	นครปฐม	148	82	66	36	33	6	2	23	9	5	10	12	12	265	190	75
4	นนทบุรี	295	159	136	34	62	7	14	42	26	52	20	24	14	522	315	207
5	ปทุมธานี	493	287	206	52	82	13	13	85	31	87	58	50	22	657	419	238
6	พระนครศรีอยุธยา	361	233	128	53	28	9	4	45	5	102	78	24	13	421	343	78
7	ลพบุรี	258	156	102	21	22	11	2	32	50	54	17	38	11	237	141	96
8	สมุทรปราการ	782	447	335	70	73	15	4	52	18	251	197	59	43	523	316	207
9	สมุทรสงคราม	27	15	12	4	4	-	-	5	4	3	1	3	3	108	93	15
10	สมุทรสาคร	95	62	33	16	19	6	2	17	6	8	-	15	6	197	156	41
11	สระบุรี	203	120	83	22	22	3	5	29	18	31	8	35	30	185	144	41
12	สิงห์บุรี	83	60	23	7	7	2	-	5	2	16	5	30	9	48	36	12
13	อ่างทอง	86	59	27	8	7	1	1	8	5	25	11	17	3	125	98	27
ภาคตะวันตก		576	412	164	102	81	21	17	98	13	64	21	127	32	917	645	272
1	กาญจนบุรี	151	113	38	28	22	4	5	24	4	15	2	42	5	226	157	69
2	ประจวบคีรีขันธ์	78	52	26	15	20	5	2	12	1	6	-	14	3	121	66	55
3	เพชรบุรี	46	30	16	10	7	2	-	5	-	8	3	5	6	138	85	53
4	ราชบุรี	135	99	36	24	11	3	7	39	5	16	6	17	7	248	200	48
5	สุพรรณบุรี	166	118	48	25	21	7	3	18	3	19	10	49	11	184	137	47
ภาคตะวันออก		3,003	2,048	955	342	170	58	20	598	45	668	649	382	71	1,936	1,531	405
1	จันทบุรี	106	82	24	9	11	7	1	50	1	6	8	10	3	83	56	27
2	ฉะเชิงเทรา	679	308	371	14	17	3	3	17	6	225	328	49	17	148	98	50
3	ชลบุรี	999	726	273	238	74	14	1	113	22	284	160	77	16	851	692	159
4	ตราด	54	38	16	8	12	-	-	17	1	7	3	6	-	28	21	7
5	นครนายก	59	41	18	7	5	3	-	8	2	13	10	10	1	79	45	34
6	ปราจีนบุรี	224	118	106	6	10	5	1	32	3	42	88	33	4	131	91	40
7	ระยอง	556	488	68	32	17	3	6	323	8	69	30	61	7	450	405	45
8	สระแก้ว	326	247	79	28	24	23	8	38	2	22	22	136	23	166	123	43

จำนวนแรงงานไทยที่ได้รับอนุญาตให้เดินทางไปทำงานในต่างประเทศ
(จำแนกตามภูมิลำเนาของแรงงานไทย) ประจำปี 2558

ลำดับ ที่	ภูมิลำเนา	5 วิธีเดินทาง			เดินทางด้วยตนเอง		กรมจัดส่ง		นายจ้างพาไปทำงาน		นายจ้างพาไปฝึกงาน		บริษัทจัดส่ง		การแจ้ง RE-ENTRY		
		รวม	ชาย	หญิง	ชาย	หญิง	ชาย	หญิง	ชาย	หญิง	ชาย	หญิง	ชาย	หญิง	รวม	ชาย	หญิง
ภาคตะวันออกเฉียงเหนือ		46,749	39,093	7,656	5,494	2,089	7,485	822	5,151	372	834	534	20,129	3,839	26,335	21,998	4,337
1	กาฬสินธุ์	825	637	188	150	77	60	13	61	7	29	31	337	60	410	300	110
2	ขอนแก่น	3,668	2,992	676	503	182	500	61	422	34	91	58	1,476	341	2,494	2,097	397
3	ชัยภูมิ	6,277	5,520	757	1,223	230	426	45	2,378	153	44	27	1,449	302	1,564	1,290	274
4	นครพนม	2,441	2,125	316	80	53	627	39	56	7	35	5	1,327	212	1,662	1,519	143
5	นครราชสีมา	5,603	4,554	1,049	578	309	813	111	294	38	101	102	2,768	489	3,814	3,160	654
6	บึงกาฬ	611	543	68	56	23	121	6	63	1	10	2	293	36	203	164	39
7	บุรีรัมย์	2,741	2,282	459	248	111	455	74	140	19	54	40	1,385	215	1,898	1,594	304
8	มหาสารคาม	1,731	1,409	322	291	118	167	31	259	10	43	21	649	142	781	603	178
9	มุกดาหาร	207	170	37	21	11	18	1	13	1	31	6	87	18	141	104	37
10	ยโสธร	268	199	69	24	28	29	7	12	5	24	7	110	22	240	173	67
11	ร้อยเอ็ด	667	487	180	100	84	41	7	69	7	45	33	232	49	476	334	142
12	เลย	531	457	74	109	24	32	4	92	5	19	12	205	29	303	239	64
13	ศรีสะเกษ	825	658	167	106	69	88	9	68	6	59	30	337	53	505	353	152
14	สกลนคร	2,403	2,024	379	203	81	471	55	118	3	35	30	1,197	210	1,611	1,393	218
15	สุรินทร์	967	733	234	117	81	138	15	70	5	66	52	342	81	754	602	152
16	หนองคาย	2,814	2,424	390	124	70	691	58	79	1	20	8	1,510	253	1,633	1,426	207
17	หนองบัวลำภู	2,806	2,442	364	472	111	545	43	326	14	23	7	1,076	189	1,241	1,069	172
18	อำนาจเจริญ	196	150	46	27	21	12	4	21	1	8	6	82	14	156	112	44
19	อุดรธานี	9,609	7,975	1,634	762	309	2,020	218	524	50	54	31	4,615	1,026	5,358	4,573	785
20	อุบลราชธานี	1,559	1,312	247	300	97	231	21	86	5	43	26	652	98	1,091	893	198
ภาคเหนือ		13,608	11,216	2,392	1,321	608	1,877	303	623	76	364	279	7,031	1,126	10,294	8,679	1,615
1	กำแพงเพชร	974	836	138	128	32	97	30	39	3	16	16	556	57	630	526	104
2	เชียงราย	2,664	2,207	457	78	76	537	88	26	7	28	19	1,538	267	1,189	938	251
3	เชียงใหม่	632	423	209	83	84	69	31	22	15	33	22	216	57	743	517	226
4	ตาก	829	730	99	89	23	98	12	29	3	7	7	507	54	788	745	43
5	นครสวรรค์	635	514	121	83	47	16	4	93	7	25	17	297	46	460	373	87
6	น่าน	370	320	50	21	17	109	5	33	3	15	7	142	18	334	303	31
7	พะเยา	636	537	99	38	16	232	24	28	1	20	11	219	47	464	387	77
8	พิจิตร	329	266	63	65	29	13	4	30	2	11	4	147	24	624	561	63

จำนวนแรงงานไทยที่ได้รับอนุญาตให้เดินทางไปทำงานในต่างประเทศ
(จำแนกตามภูมิลำเนาของแรงงานไทย) ประจำปี 2558

ลำดับ ที่	ภูมิลำเนา	5 วิธีเดินทาง			เดินทางด้วยตนเอง		กรมจัดส่ง		นายจ้างพาไปทำงาน		นายจ้างพาไปฝึกงาน		บริษัทจัดส่ง		การแจ้ง RE-ENTRY		
		รวม	ชาย	หญิง	ชาย	หญิง	ชาย	หญิง	ชาย	หญิง	ชาย	หญิง	ชาย	หญิง	รวม	ชาย	หญิง
9	พิษณุโลก	771	570	201	79	41	50	8	39	8	39	75	363	69	652	529	123
10	เพชรบูรณ์	679	519	160	52	60	79	11	89	10	38	22	261	57	568	453	115
11	แพร่	280	226	54	32	13	32	8	21	-	15	10	126	23	261	210	51
12	แม่ฮ่องสอน	25	23	2	4	-	6	-	1	-	-	-	12	2	38	32	6
13	ลำปาง	2,057	1,799	258	254	63	288	40	31	8	31	20	1,195	127	1,759	1,616	143
14	ลำพูน	270	216	54	13	8	64	5	11	3	29	26	99	12	173	146	27
15	สุโขทัย	1,724	1,453	271	210	59	124	27	84	4	20	12	1,015	169	1,112	951	161
16	อุดรดิตถ์	617	486	131	78	36	52	6	36	2	26	9	294	78	418	343	75
17	อุทัยธานี	116	91	25	14	4	11	-	11	-	11	2	44	19	81	49	32
ภาคใต้		1,014	714	300	186	197	21	14	302	26	125	30	80	33	2,205	1,602	603
1	กระบี่	29	17	12	5	8	3	1	5	-	1	2	3	1	34	22	12
2	ชุมพร	39	24	15	7	10	-	1	5	1	2	1	10	2	86	67	19
3	ตรัง	53	37	16	10	7	-	2	14	2	5	4	8	1	89	61	28
4	นครศรีธรรมราช	155	120	35	23	22	3	-	61	2	22	6	11	5	253	197	56
5	นราธิวาส	18	17	1	8	1	-	-	3	-	1	-	5	-	58	51	7
6	ปัตตานี	36	30	6	19	6	-	-	4	-	3	-	4	-	152	140	12
7	พังงา	34	29	5	25	2	-	-	-	1	2	-	2	2	184	175	9
8	พัทลุง	34	27	7	3	6	1	-	15	1	6	-	2	-	82	63	19
9	ภูเก็ต	134	44	90	28	75	4	4	6	3	2	2	4	6	387	150	237
10	ยะลา	22	20	2	6	2	-	-	4	-	8	-	2	-	97	69	28
11	ระนอง	16	9	7	2	-	-	-	1	-	1	2	5	5	27	23	4
12	สงขลา	373	299	74	42	44	3	3	171	14	64	9	19	4	668	524	144
13	สตูล	22	15	7	2	2	1	-	8	1	3	1	1	3	26	18	8
14	สุราษฎร์ธานี	49	26	23	6	12	6	3	5	1	5	3	4	4	62	42	20

ที่มา : กองบริหารแรงงานไทยไปต่างประเทศ
ฝ่ายทะเบียนคนหางานและสารสนเทศ
โทร. 0-2245-9435-6

จำนวนแรงงานไทยที่ได้รับอนุญาตให้เดินทางไปทำงานในต่างประเทศ
(จำแนกตามประเทศที่แรงงานไทยไปทำงาน) ประจำปี 2558

ลำดับ ที่	ประเทศ	5 วิธีเดินทาง			เดินทางด้วยตนเอง		กรมจัดส่ง		นายจ้างพาไปทำงาน		นายจ้างพาไปฝึกงาน		บริษัทจัดส่ง		การแจ้ง RE-ENTRY		
		รวม	ชาย	หญิง	ชาย	หญิง	ชาย	หญิง	ชาย	หญิง	ชาย	หญิง	ชาย	หญิง	รวม	ชาย	หญิง
	ทั่วราชอาณาจักร	69,664	56,187	13,477	7,964	3,801	9,576	1,294	7,462	957	2,922	2,053	28,263	5,372	47,627	38,245	9,382
	กลุ่มประเทศตะวันออกกลาง	9,356	8,560	796	763	666	4,856	115	176	14	7	-	2,758	1	9,127	7,361	1,766
1	กาตาร์	846	769	77	125	63	-	-	130	14	1	-	513	-	1,427	1,298	129
2	คูเวต	1,339	1,284	55	59	54	-	-	27	-	-	-	1,198	1	1,109	969	140
3	จอร์แดน	1	0	1	-	1	-	-	-	-	-	-	-	-	19	8	11
4	ซาอุดีอาระเบีย	0	0	0	-	-	-	-	-	-	-	-	-	-	332	308	24
5	ไซปรัส	15	9	6	9	6	-	-	-	-	-	-	-	-	21	6	15
6	ตุรกี	260	17	243	17	243	-	-	-	-	-	-	-	-	107	80	27
7	บาห์เรน	110	44	66	43	66	-	-	1	-	-	-	-	-	743	286	457
8	เยเมน	0	0	0	-	-	-	-	-	-	-	-	-	-	1	1	-
9	เลบานอน	6	4	2	4	2	-	-	-	-	-	-	-	-	24	12	12
10	สหรัฐอเมริกาหรับเอมิเรตส์	1,662	1,447	215	396	215	-	-	12	-	6	-	1,033	-	2,961	2,189	772
11	อิรัก	0	0	0	-	-	-	-	-	-	-	-	-	-	73	73	-
12	อิสราเอล	5,056	4,938	118	82	3	4,856	115	-	-	-	-	-	-	2,088	1,962	126
13	อิหร่าน	22	18	4	18	4	-	-	-	-	-	-	-	-	16	11	5
14	โอมาน	39	30	9	10	9	-	-	6	-	-	-	14	-	206	158	48
	กลุ่มประเทศยุโรป	11,052	8,693	2,359	3,748	1,715	-	-	4,735	474	67	64	143	106	2,683	1,385	1,298
1	กรีซ(สาธารณรัฐเฮลเลนิก)	0	0	0	-	-	-	-	-	-	-	-	-	-	10	3	7
2	โคโซโว	0	0	0	-	-	-	-	-	-	-	-	-	-	2	-	2
3	โครเอเชีย	30	0	30	-	30	-	-	-	-	-	-	-	-	5	-	5
4	เซอร์เบียและมอนเตเนโกร	0	0	0	-	-	-	-	-	-	-	-	-	-	1	1	-
5	เดนมาร์ก	844	843	1	3	1	-	-	840	-	-	-	-	-	7	3	4
6	เดริก แอน เกโก้ ไอร์แลนด์	2	0	2	-	2	-	-	-	-	-	-	-	-	8	5	3
7	นอร์เวย์	319	154	165	43	11	-	-	92	140	19	4	-	10	32	25	7
8	เนเธอร์แลนด์	7	6	1	6	1	-	-	-	-	-	-	-	-	45	45	-
9	บัลแกเรีย	0	0	0	-	-	-	-	-	-	-	-	-	-	103	103	-
10	เบลเยียม	6	5	1	5	-	-	-	-	1	-	-	-	-	16	11	5
11	เบอร์มิวดา	1	1	0	1	-	-	-	-	-	-	-	-	-	14	7	7

จำนวนแรงงานไทยที่ได้รับอนุญาตให้เดินทางไปทำงานในต่างประเทศ
(จำแนกตามประเทศที่แรงงานไทยไปทำงาน) ประจำปี 2558

ลำดับ ที่	ประเทศ	5 วิธีเดินทาง			เดินทางด้วยตนเอง		กรมฯจัดส่ง		นายจ้างพาไปทำงาน		นายจ้างพาไปฝึกงาน		บริษัทฯจัดส่ง		การแจ้ง RE-ENTRY		
		รวม	ชาย	หญิง	ชาย	หญิง	ชาย	หญิง	ชาย	หญิง	ชาย	หญิง	ชาย	หญิง	รวม	ชาย	หญิง
12	โปรตุเกส	306	198	108	77	49	-	-	-	-	-	-	121	59	233	198	35
13	โปแลนด์	94	34	60	26	53	-	-	8	7	-	-	-	-	27	8	19
14	ฝรั่งเศส	3	2	1	2	1	-	-	-	-	-	-	-	-	86	59	27
15	ฟินแลนด์	3,761	3,302	459	3,263	453	-	-	37	6	2	-	-	-	72	42	30
16	มอลต้า	21	17	4	17	4	-	-	-	-	-	-	-	-	18	9	9
17	โมนาโก	0	0	0	-	-	-	-	-	-	-	-	-	-	1	1	-
18	ยูเครน	59	0	59	-	59	-	-	-	-	-	-	-	-	40	3	37
19	เยอรมนี	88	56	32	51	9	-	-	-	-	5	23	-	-	86	69	17
20	รัสเซีย	776	26	750	24	750	-	-	-	-	2	-	-	-	367	43	324
21	โรมาเนีย	5	0	5	-	5	-	-	-	-	-	-	-	-	3	-	3
22	ลักซิมเบิร์ก	0	0	0	-	-	-	-	-	-	-	-	-	-	2	1	1
23	ลิทัวเนีย	5	0	5	-	5	-	-	-	-	-	-	-	-	1	-	1
24	สก๊อตแลนด์	0	0	0	-	-	-	-	-	-	-	-	-	-	5	5	-
25	สเปน	17	10	7	4	6	-	-	-	-	6	1	-	-	85	59	26
26	สโลวาเกีย	2	0	2	-	2	-	-	-	-	-	-	-	-	44	1	43
27	สโลวาเนีย	17	0	17	-	17	-	-	-	-	-	-	-	-	28	2	26
28	สวีตเซอร์แลนด์	6	2	4	2	4	-	-	-	-	-	-	-	-	183	169	14
29	สวีเดน	4,150	3,829	321	76	11	-	-	3,753	309	-	1	-	-	47	34	13
30	สาธารณรัฐเช็ก	55	1	54	1	54	-	-	-	-	-	-	-	-	169	8	161
31	สาธารณรัฐเซอร์เบีย	0	0	0	-	-	-	-	-	-	-	-	-	-	4	1	3
32	สาธารณรัฐแลตเวีย	0	0	0	-	-	-	-	-	-	-	-	-	-	5	-	5
33	สาธารณรัฐเอสโตเนีย	0	0	0	-	-	-	-	-	-	-	-	-	-	6	-	6
34	ออสเตรีย	112	112	0	112	-	-	-	-	-	-	-	-	-	7	6	1
35	อังกฤษ	145	61	84	8	10	-	-	4	2	27	35	22	37	464	274	190
36	อิตาลี	22	8	14	2	5	-	-	-	9	6	-	-	-	218	136	82
37	แอลเบเนีย	2	0	2	-	2	-	-	-	-	-	-	-	-	1	-	1
38	ไอซ์แลนด์	0	0	0	-	-	-	-	-	-	-	-	-	-	3	1	2
39	ไอร์แลนด์	1	1	0	1	-	-	-	-	-	-	-	-	-	64	37	27

จำนวนแรงงานไทยที่ได้รับอนุญาตให้เดินทางไปทำงานในต่างประเทศ
(จำแนกตามประเทศที่แรงงานไทยไปทำงาน) ประจำปี 2558

ลำดับ ที่	ประเทศ	5 วิธีเดินทาง			เดินทางด้วยตนเอง		กรมฯจัดส่ง		นายจ้างพาไปทำงาน		นายจ้างพาไปฝึกงาน		บริษัทฯจัดส่ง		การแจ้ง RE-ENTRY		
		รวม	ชาย	หญิง	ชาย	หญิง	ชาย	หญิง	ชาย	หญิง	ชาย	หญิง	ชาย	หญิง	รวม	ชาย	หญิง
40	ฮังการี	196	25	171	24	171	-	-	1	-	-	-	-	-	171	16	155
	กลุ่มประเทศเอเชีย	46,564	36,850	9,714	2,426	1,034	4,720	1,179	2,095	442	2,798	1,971	24,811	5,088	31,675	26,463	5,212
1	กัมพูชา	1,059	265	794	-	-	-	-	30	81	235	713	-	-	110	38	72
2	คาซัคสถาน	257	232	25	115	25	-	-	-	-	-	-	117	-	337	330	7
3	จีน	237	180	57	4	25	-	-	65	8	111	24	-	-	168	119	49
4	ญี่ปุ่น	6,460	4,026	2,434	151	97	243	33	311	101	2,151	1,178	1,170	1,025	1,245	926	319
5	เตอร์กเมนิสถาน	0	0	0	-	-	-	-	-	-	-	-	-	-	5	5	-
6	ไต้หวัน	27,188	22,939	4,249	82	90	270	144	13	1	6	-	22,568	4,014	7,550	6,530	1,020
7	เนปาล	0	0	0	-	-	-	-	-	-	-	-	-	-	2	1	1
8	บรูไน	453	388	65	271	64	1	-	47	1	-	-	69	-	1,393	1,123	270
9	บังคลาเทศ	19	18	1	3	-	-	-	15	1	-	-	-	-	123	123	-
10	ปากีสถาน	8	1	7	1	7	-	-	-	-	-	-	-	-	9	3	6
11	พม่า	316	312	4	-	-	-	-	312	4	-	-	-	-	123	110	13
12	ฟิลิปปินส์	79	65	14	2	-	-	-	59	13	4	1	-	-	53	14	39
13	ภูฏาน	14	13	1	-	1	-	-	13	-	-	-	-	-	1	1	-
14	มองโกเลีย	5	2	3	-	-	-	-	-	-	-	-	2	3	1	1	-
15	มาเก๊า	57	21	36	14	18	-	3	-	-	-	-	7	15	203	75	128
16	มาเลเซีย	1,499	1,230	269	463	113	3	14	437	124	52	18	275	-	1,819	1,317	502
17	ลาว	507	483	24	90	17	-	-	321	7	-	-	72	-	361	327	34
18	เวียดนาม	569	547	22	291	3	-	-	175	19	-	-	81	-	427	367	60
19	ศรีลังกา	6	6	0	6	-	-	-	-	-	-	-	-	-	31	26	5
20	สาธารณรัฐเกาหลี	5,549	4,526	1,023	70	22	4,203	913	70	71	56	17	127	-	5,833	5,163	670
21	สาธารณรัฐมัลดีฟส์	26	13	13	3	12	-	-	9	-	1	1	-	-	163	39	124
22	สิงคโปร์	737	639	98	388	13	-	72	74	6	70	7	107	-	6,528	6,225	303
23	อาเซอร์ไบจาน	18	18	0	1	-	-	-	-	-	-	-	17	-	17	11	6
24	อินเดีย	311	270	41	86	25	-	-	90	5	94	11	-	-	1,549	1,445	104
25	อินโดนีเซีย	481	480	1	361	-	-	-	54	-	18	1	47	-	2,057	2,048	9
26	อุซเบกิสถาน	89	89	0	-	-	-	-	-	-	-	-	89	-	2	2	-

จำนวนแรงงานไทยที่ได้รับอนุญาตให้เดินทางไปทำงานในต่างประเทศ
(จำแนกตามประเทศที่แรงงานไทยไปทำงาน) ประจำปี 2558

ลำดับ ที่	ประเทศ	5 วิธีเดินทาง			เดินทางด้วยตนเอง		กรมฯจัดส่ง		นายจ้างพาไปทำงาน		นายจ้างพาไปฝึกงาน		บริษัทฯจัดส่ง		การแจ้ง RE-ENTRY		
		รวม	ชาย	หญิง	ชาย	หญิง	ชาย	หญิง	ชาย	หญิง	ชาย	หญิง	ชาย	หญิง	รวม	ชาย	หญิง
27	ฮ่องกง	620	87	533	24	502	-	-	-	-	-	-	63	31	1,565	94	1,471
กลุ่มประเทศแอฟริกา		957	938	19	144	14	-	-	342	4	4	-	448	1	1,822	1,655	167
1	กาบอง	1	1	0	1	-	-	-	-	-	-	-	-	-	13	13	-
2	การีนา	1	1	0	1	-	-	-	-	-	-	-	-	-	17	13	4
3	คองโก	24	24	0	24	-	-	-	-	-	-	-	-	-	95	95	-
4	เคนยา	6	3	3	1	3	-	-	2	-	-	-	-	-	4	1	3
5	แคเมอรูน	0	0	0	-	-	-	-	-	-	-	-	-	-	1	1	-
6	ซูดาน	114	111	3	12	1	-	-	99	2	-	-	-	-	137	112	25
7	แซมเบีย	2	2	0	-	-	-	-	-	-	-	-	2	-	-	-	-
8	แทนซาเนีย	2	1	1	1	1	-	-	-	-	-	-	-	-	35	17	18
9	นามิเบีย	59	59	0	-	-	-	-	-	-	-	-	59	-	1	1	-
10	ไนจีเรีย	30	30	0	30	-	-	-	-	-	-	-	-	-	146	146	-
11	บอตสวานา	2	1	1	1	1	-	-	-	-	-	-	-	-	12	6	6
12	มอริเชียส	2	1	1	1	1	-	-	-	-	-	-	-	-	2	2	-
13	มาดากัสการ์	189	189	0	-	-	-	-	189	-	-	-	-	-	95	95	-
14	โมซัมบิก	19	18	1	-	-	-	-	18	1	-	-	-	-	48	47	1
15	โมร็อกโก	7	3	4	3	4	-	-	-	-	-	-	-	-	45	31	14
16	โมริตานิ	0	0	0	-	-	-	-	-	-	-	-	-	-	2	1	1
17	ยูกันดา	11	10	1	-	-	-	-	10	1	-	-	-	-	-	-	-
18	ลิเบีย	0	0	0	-	-	-	-	-	-	-	-	-	-	1	1	-
19	สาธารณรัฐอควอทอเรียลกินี	0	0	0	-	-	-	-	-	-	-	-	-	-	10	10	-
20	สาธารณรัฐกินี	0	0	0	-	-	-	-	-	-	-	-	-	-	39	39	-
21	สาธารณรัฐเคปเวิร์ด	0	0	0	-	-	-	-	-	-	-	-	-	-	3	3	-
22	สาธารณรัฐจิบูตี	1	1	0	1	-	-	-	-	-	-	-	-	-	5	5	-
23	สาธารณรัฐเซเชลส์	6	6	0	6	-	-	-	-	-	-	-	-	-	35	11	24
24	สาธารณรัฐมาลี	0	0	0	-	-	-	-	-	-	-	-	-	-	1	1	-
25	สาธารณรัฐรวันดา	2	1	1	1	1	-	-	-	-	-	-	-	-	-	-	-
26	อียิปต์	20	18	2	-	2	-	-	18	-	-	-	-	-	71	19	52

จำนวนแรงงานไทยที่ได้รับอนุญาตให้เดินทางไปทำงานในต่างประเทศ
(จำแนกตามประเทศที่แรงงานไทยไปทำงาน) ประจำปี 2558

ลำดับ ที่	ประเทศ	5 วิธีเดินทาง			เดินทางด้วยตนเอง		กรมฯจัดส่ง		นายจ้างพาไปทำงาน		นายจ้างพาไปฝึกงาน		บริษัทฯจัดส่ง		การแจ้ง RE-ENTRY		
		รวม	ชาย	หญิง	ชาย	หญิง	ชาย	หญิง	ชาย	หญิง	ชาย	หญิง	ชาย	หญิง	รวม	ชาย	หญิง
27	เอธิโอเปีย	0	0	0	-	-	-	-	-	-	-	-	-	-	4	4	-
28	แองโกลา	2	2	0	1	-	-	-	1	-	-	-	-	-	24	24	-
29	แอฟริกากลาง	0	0	0	-	-	-	-	-	-	-	-	-	-	1	1	-
30	แอฟริกาใต้	426	425	1	60	-	-	-	1	-	1	-	363	1	891	872	19
31	แอลจีเรีย	31	31	0	-	-	-	-	4	-	3	-	24	-	84	84	-
กลุ่มประเทศอเมริกาเหนือ		829	475	354	332	140	-	-	35	20	43	18	65	176	1,878	1,074	804
1	กรีนแลนด์	2	1	1	1	1	-	-	-	-	-	-	-	-	19	6	13
2	เกาะกวม	6	0	6	-	6	-	-	-	-	-	-	-	-	-	-	-
3	แคนาดา	364	260	104	254	104	-	-	-	-	2	-	4	-	220	134	86
4	จอร์เจีย	4	4	0	4	-	-	-	-	-	-	-	-	-	3	3	-
5	เซนต์วินเซนต์และเกรนาดีนส์	0	0	0	-	-	-	-	-	-	-	-	-	-	2	-	2
6	ปานามา	0	0	0	-	-	-	-	-	-	-	-	-	-	3	-	3
7	มาเรียนาเหนือ(ไซปัน)	0	0	0	-	-	-	-	-	-	-	-	-	-	5	2	3
8	เม็กซิโก	22	14	8	9	3	-	-	4	2	1	3	-	-	57	53	4
9	สหรัฐอเมริกา	431	196	235	64	26	-	-	31	18	40	15	61	176	1,555	869	686
10	สาธารณรัฐโดมินิกัน	0	0	0	-	-	-	-	-	-	-	-	-	-	2	-	2
11	หมู่เกาะเคแมน	0	0	0	-	-	-	-	-	-	-	-	-	-	12	7	5
กลุ่มประเทศอเมริกาใต้		93	88	5	29	2	-	-	57	3	2	-	-	-	115	87	28
1	โคลัมเบีย	2	0	2	-	2	-	-	-	-	-	-	-	-	-	-	-
2	ชิลี	0	0	0	-	-	-	-	-	-	-	-	-	-	2	2	-
3	บราซิล	63	60	3	1	-	-	-	57	3	2	-	-	-	66	38	28
4	อาร์เจนตินา	28	28	0	28	-	-	-	-	-	-	-	-	-	47	47	-
กลุ่มประเทศออสเตรเลียและโอเชียเนีย		813	583	230	522	230	-	-	22	-	1	-	38	-	327	220	107
1	ซามัว	1	0	1	-	1	-	-	-	-	-	-	-	-	-	-	-
2	นิวคาลิโดเนีย	38	38	0	-	-	-	-	-	-	-	-	38	-	6	6	-
3	นิวซีแลนด์	722	501	221	496	221	-	-	5	-	-	-	-	-	196	119	77
4	ปาปัว นิวกินี	11	5	6	5	6	-	-	-	-	-	-	-	-	37	30	7
5	ปาเลา	0	0	0	-	-	-	-	-	-	-	-	-	-	1	-	1

จำนวนแรงงานไทยที่ได้รับอนุญาตให้เดินทางไปทำงานในต่างประเทศ
(จำแนกตามประเทศที่แรงงานไทยไปทำงาน) ประจำปี 2558

ลำดับ ที่	ประเทศ	5 วิธีเดินทาง			เดินทางด้วยตนเอง		กรมฯจัดส่ง		นายจ้างพาไปทำงาน		นายจ้างพาไปฝึกงาน		บริษัทฯจัดส่ง		การแจ้ง RE-ENTRY			
		รวม	ชาย	หญิง	ชาย	หญิง	ชาย	หญิง	ชาย	หญิง	ชาย	หญิง	ชาย	หญิง	รวม	ชาย	หญิง	
6	ฟีจี	0	0	0	-	-	-	-	-	-	-	-	-	-	-	4	2	2
7	ออสเตรเลีย	41	39	2	21	2	-	-	17	-	1	-	-	-	83	63	20	

ที่มา : กองบริหารแรงงานไทยไปต่างประเทศ

ฝ่ายทะเบียนคนหางานและสารสนเทศ

โทร. 0-2245-9435-6

จำนวนแรงงานไทยที่ได้รับอนุญาตให้เดินทางไปทำงานในต่างประเทศ
(จำแนกตามหมวดสาขาอาชีพ) ประจำปี 2558

ลำดับที่	หมวดสาขาอาชีพ	5 วิธีเดินทาง			เดินทางด้วยตนเอง		กรมฯจัดส่ง		นายจ้างพาไปทำงาน		นายจ้างพาไปฝึกงาน		บริษัทฯจัดส่ง		การแจ้ง RE-ENTRY		
		รวม	ชาย	หญิง	ชาย	หญิง	ชาย	หญิง	ชาย	หญิง	ชาย	หญิง	ชาย	หญิง	รวม	ชาย	หญิง
	ทั่วราชอาณาจักร	69,664	56,187	13,477	7,964	3,801	9,576	1,294	7,462	957	2,922	2,053	28,263	5,372	47,627	38,245	9,382
1	ผู้บัญญัติกฎหมาย ข้าราชการระดับอาวุโส ผู้จัดการ	612	416	196	53	43	-	-	132	27	229	126	2	-	1,525	1,222	303
2	ผู้ประกอบการวิชาชีพด้านต่างๆ	2,012	1,470	542	187	90	-	-	588	219	658	230	37	3	1,672	1,395	277
3	ช่างเทคนิคและผู้ปฏิบัติงานที่เกี่ยวข้อง	3,479	1,445	2,034	364	1,814	3	16	687	31	361	131	30	42	3,924	1,529	2,395
4	เสมียน เจ้าหน้าที่	180	99	81	19	22	-	-	58	28	18	31	4	-	230	109	121
5	พนักงานบริการ พนักงานขายในร้านค้าและตลาด	2,591	954	1,637	688	946	-	169	157	271	12	14	97	237	6,723	3,131	3,592
6	ผู้ปฏิบัติงานฝีมือด้านการเกษตรและประมง	14,739	13,260	1,479	4,038	675	5,213	388	3,653	230	16	-	340	186	2,353	2,059	294
7	ผู้ปฏิบัติงานโดยใช้ฝีมือในธุรกิจต่างๆ	8,779	8,224	555	1,846	25	234	24	1,804	39	533	338	3,807	129	10,492	10,280	212
8	ผู้ปฏิบัติงานในโรงงาน ผู้ควบคุมเครื่องจักร และผู้ปฏิบัติงานด้านการประกอบ	33,084	26,563	6,521	509	99	3,825	659	364	105	954	1,070	20,911	4,588	14,062	12,513	1,549
9	อาชีพงานพื้นฐาน	4,188	3,756	432	260	87	301	38	19	7	141	113	3,035	187	6,646	6,007	639
0	ทหาร	-	-	-	-	-	-	-	-	-	-	-	-	-	-	-	-

ที่มา : กองบริหารแรงงานไทยไปต่างประเทศ
ฝ่ายทะเบียนคนหางานและสารสนเทศ
โทร. 0-2245-9435-6

จำนวนแรงงานไทยที่ได้รับอนุญาตให้เดินทางไปทำงานในต่างประเทศ
(จำแนกตามวุฒิการศึกษา) ประจำปี 2558

ลำดับ ที่	วุฒิการศึกษา	5 วิธีเดินทาง			เดินทางด้วยตนเอง		กรมฯจัดส่ง		นายจ้างพาไปทำงาน		นายจ้างพาไปฝึกงาน		บริษัทฯจัดส่ง		การแจ้ง RE-ENTRY		
		รวม	ชาย	หญิง	ชาย	หญิง	ชาย	หญิง	ชาย	หญิง	ชาย	หญิง	ชาย	หญิง	รวม	ชาย	หญิง
	ทั่วราชอาณาจักร	69,664	56,187	13,477	7,964	3,801	9,576	1,294	7,462	957	2,922	2,053	28,263	5,372	47,627	38,245	9,382
1	ประถมศึกษา	22,130	19,320	2,810	4,014	1,419	1,610	80	3,788	391	68	82	9,840	838	18,518	15,573	2,945
2	มัธยมศึกษา	34,563	27,686	6,877	2,996	1,529	5,884	689	2,011	143	751	1,044	16,044	3,472	18,969	15,388	3,581
3	ปวช./ปวท./ปวส./อนุปริญญา	7,834	6,183	1,651	561	347	1,841	255	737	34	923	266	2,121	749	4,918	3,889	1,029
4	ปริญญา	5,132	2,994	2,138	393	506	241	270	925	389	1,180	661	255	312	5,214	3,389	1,825
5	อื่น ๆ	5	4	1	-	-	-	-	1	-	-	-	3	1	8	6	2

ที่มา : กองบริหารแรงงานไทยไปต่างประเทศ

ฝ่ายทะเบียนคนหางานและสารสนเทศ

โทร. 0-2245-9435-6