



วารสาร

# สถานการณ์ตลาดแรงงาน

ปีที่ 29 ฉบับที่ 4 ประจำเดือนเมษายน 2564



- ผู้ประกันตนในระบบประกันสังคม (มาตรา 33) จำนวน 11,090,989 คน
- ผู้ขอรับประโยชน์ทดแทนกรณีว่างงาน จำนวน 345,908 คน
- ความต้องการแรงงาน ณ เดือนมีนาคม 2564 จำนวน 80,139 อัตรา

## CONTENTS

1 สถานการณ์การว่างงานและการเลิกจ้าง

2 ภาวะความต้องการแรงงาน

3 การไปทำงานต่างประเทศ

4 การทำงานของคนต่างด้าว

5 ภาวะการทำงานของประชากร

## บทบรรณาธิการ...

สถานการณ์ตลาดแรงงานเดือนมีนาคม 2564 นายจ้าง/สถานประกอบการแจ้งความต้องการแรงงานผ่านกรมการจัดหางานจำนวน 80,139 อัตรา ผู้ประกันตนในระบบประกันสังคม (มาตรา 33) จำนวน 11,090,989 คน และมีผู้ขอรับประโยชน์ทดแทนกรณีว่างงานจำนวน 345,908 คน เพิ่มขึ้นจากช่วงเดียวกันของปีก่อน ร้อยละ 103.30 สาเหตุการว่างงานมากที่สุดคือ ลาออกจากงาน ร้อยละ 59.63

ทั้งนี้ผู้สนใจสามารถดูรายละเอียดข้อมูลและติดตามสถานการณ์ตลาดแรงงาน และบทความต่าง ๆ ได้จากเว็บไซต์ <https://doe.go.th/lmia> หรือ Facebook ที่ Thai Labour Market Information

กองบรรณาธิการ

# 1 สถานการณ์การว่างงานและการเลิกจ้าง



ณ เดือนมีนาคม 2564 มีผู้ประกันตนในระบบประกันสังคม (มาตรา 33) จำนวน 11,090,989 คน และมีผู้ประกันตนมาขึ้นทะเบียนขอรับประโยชน์ทดแทนกรณีว่างงาน จำนวน 345,908 คน คิดเป็นร้อยละ 3.12 ของผู้ประกันตนมาตรา 33 เมื่อเปรียบเทียบกับช่วงเดียวกันของปีก่อน พบว่า มีผู้ขอรับประโยชน์ทดแทนเพิ่มขึ้น 175,764 คน คิดเป็นร้อยละ 103.30 โดยสาเหตุการว่างงานมากที่สุด คือ ลาออกจากงาน ร้อยละ 59.63 รองลงมา คือ เลิกจ้าง ร้อยละ 37.72 และสิ้นสุดสัญญาจ้าง ร้อยละ 2.65

## ผู้ประกันตน (ม.33) และผู้ขอรับประโยชน์ทดแทนกรณีว่างงาน

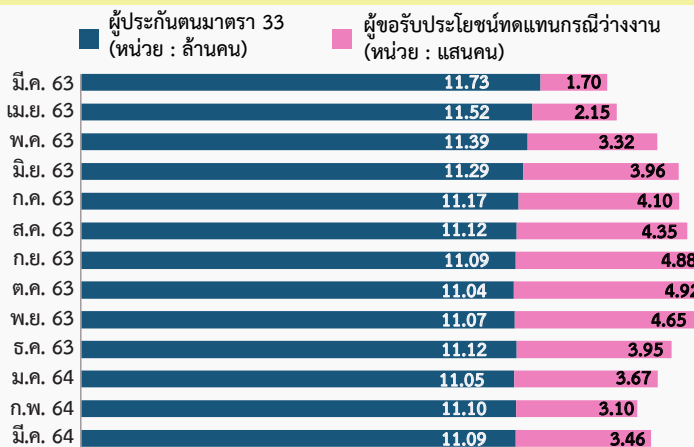

## ผู้ขอรับประโยชน์ทดแทนกรณีว่างงาน ปี 2563 และปี 2564

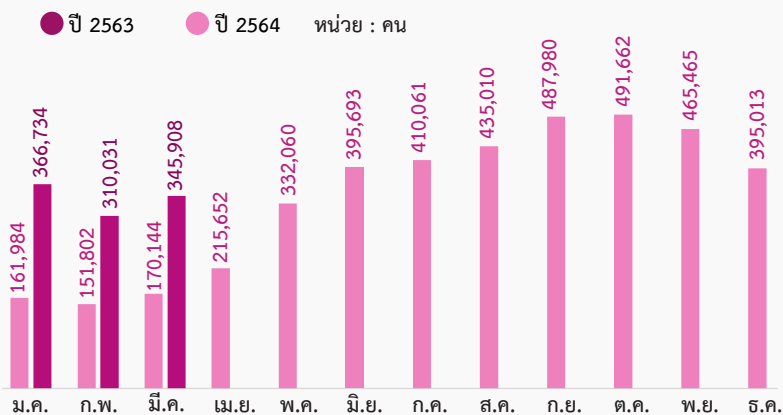

## จำนวนผู้ขอรับประโยชน์ทดแทนกรณีว่างงาน จำแนกตามสาเหตุการออกจากงาน

เดือนมีนาคม 2564 จำนวน 345,908 คน

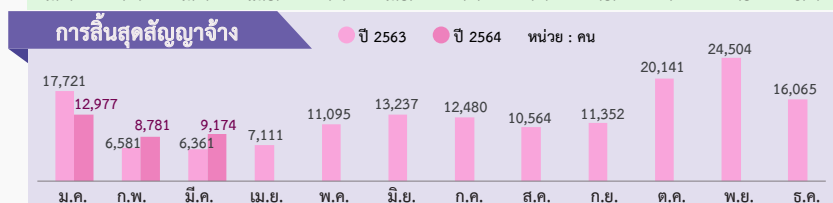
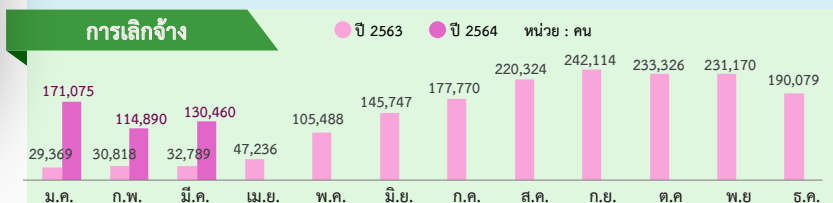
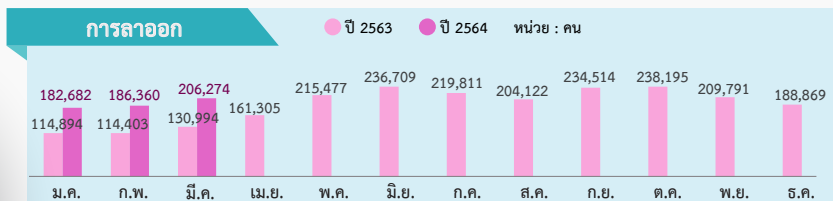

เพิ่มขึ้นจากช่วงเดียวกันของปีก่อน จำนวน 175,764 คน **+103.30% YoY**

เพิ่มขึ้นจากเดือนก่อน จำนวน 35,877 คน **+11.57% MoM**

## จำนวนผู้ขอรับประโยชน์ทดแทนกรณีว่างงาน จำแนกตามภาคและสาเหตุการออกจากงาน

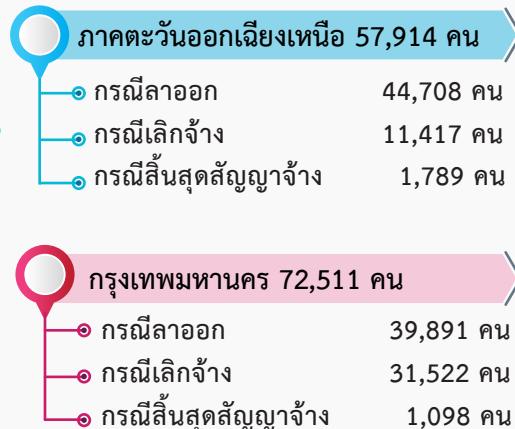
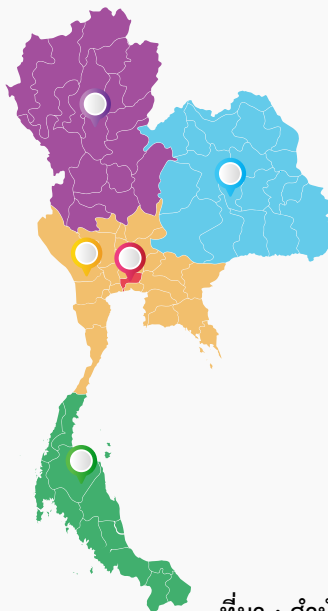
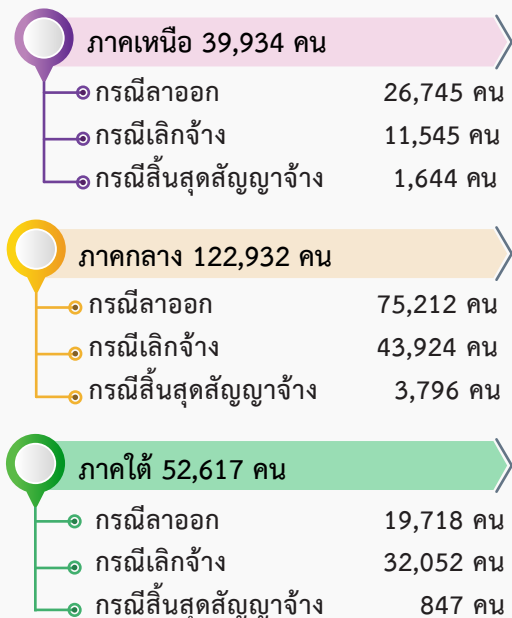

ที่มา : สำนักงานประกันสังคม

# 2 ภาวะความต้องการแรงงาน



นายจ้าง/สถานประกอบการ จำนวน 1,465 แห่ง แจ้งความต้องการแรงงานผ่านบริการจัดหางานโดยรัฐ ณ เดือนมีนาคม 2564 จำนวน 80,139 อัตรา เป็นความต้องการแรงงานในระดับ ปวช.-ปวส./อนุปริญญา มากที่สุด จำนวน 29,038 อัตรา (ร้อยละ 36.23) รองลงมา คือ ระดับมัธยมศึกษา จำนวน 25,386 อัตรา (ร้อยละ 31.68) ระดับปริญญาตรีขึ้นไป จำนวน 14,531 อัตรา (ร้อยละ 18.13) และระดับประถมศึกษา จำนวน 11,184 อัตรา (ร้อยละ 13.96)

**แจ้งความต้องการแรงงาน  
กับกรมการจัดหางาน  
80,139 อัตรา**

**ผู้สมัครงานที่มาใช้บริการ  
กับกรมการจัดหางาน  
31,851 คน**

**บรรจูกงาน  
20,751 คน**

มีนาคม 63 : 18,775 อัตรา **+326.84% YoY**  
กุมภาพันธ์ 64 : 39,163 อัตรา **+104.63% MoM**

มีนาคม 63 : 25,734 คน **+23.77% YoY**  
กุมภาพันธ์ 64 : 30,421 คน **+4.70% MoM**

มีนาคม 63 : 23,396 คน **-11.31% YoY**  
กุมภาพันธ์ 64 : 23,915 คน **-13.23% MoM**

หมายเหตุ : การเปรียบเทียบการเปลี่ยนแปลงของข้อมูลความต้องการแรงงาน ผู้สมัครงาน และการบรรจูกงานของเดือนมีนาคม 2564 กับเดือนก่อนและช่วงเดียวกันของปีก่อนอาจมีความผิดปกติ เนื่องจากเป็นข้อมูลรวมการให้บริการจัดหางานในงาน Bangkok Job Fair 2021 ระหว่างวันที่ 26-27 มีนาคม 2564 ดังนั้น จึงควรระมัดระวังในการใช้ข้อมูลดังกล่าว

## ความต้องการแรงงาน 5 อันดับแรกในกลุ่มงานต่าง ๆ

**ผู้บริหาร 4,017 อัตรา**

- ผู้จัดการทั่วไป
- ผู้จัดการฝ่ายค้าปลีก
- ผู้จัดการฝ่ายขาย
- ผู้จัดการด้านบริการธุรกิจ
- ผู้จัดการด้านภัตตาคารและโรงงาน

**เสมียน เจ้าหน้าที่ 7,230 อัตรา**

- พนักงานธุรการ
- เจ้าหน้าที่คลังสินค้า
- เจ้าหน้าที่เก็บเงิน
- เจ้าหน้าที่ประกันภัย
- พนักงานรับโทรศัพท์

**ผู้ปฏิบัติงานฝีมือในธุรกิจ 4,347 อัตรา**

- ช่างตัดเย็บเสื้อผ้า
- ช่างเชื่อมโลหะ
- ช่างซ่อมยานยนต์
- ช่างปูนคอนกรีต
- ช่างไม้

**ผู้ประกอบวิชาชีพ 3,897 อัตรา**

- นักการตลาด
- เจ้าหน้าที่บริหารงานลูกค้า
- นักวิเคราะห์ฐานข้อมูล
- โปรแกรมเมอร์
- วิศวกรความปลอดภัย

**พนักงานบริการ 7,259 อัตรา**

- พนักงานขาย
- พนักงานรักษาความปลอดภัย
- พนักงานเสิร์ฟ
- แม่บ้านสำนักงาน
- พนักงานประจำสถานีบริการน้ำมัน

**ปฏิบัติงานในโรงงาน 4,222 อัตรา**

- พนักงานขับรถยนต์
- ช่างเย็บผลิตภัณฑ์สิ่งทอสิ่งถัก และเครื่องแต่งกาย
- ช่างคุมเครื่องหล่อแม่พิมพ์
- พนักงานขับรถบรรทุก
- พนักงานขับรถยก

**ช่างเทคนิค 12,969 อัตรา**

- ตัวแทนนายหน้าขายบริการธุรกิจ
- QC ผลิตภัณฑ์เสื้อผ้า
- พนักงานบริการลูกค้า
- ช่างเทคนิควิศวกรรมอิเล็กทรอนิกส์
- พนักงานบัญชี

**ปฏิบัติงานเกษตรและประมง 242 อัตรา**

- เกษตรกรฟาร์มสุกร
- คนงานประจำฟาร์มสัตว์ปีก
- คนงานกรีดยาง
- เกษตรกรปลูกพืชแบบผสมผสาน
- เกษตรกรไร้อ้อย

**อาชีพงานพื้นฐาน 35,956 อัตรา**

- แรงงานด้านการผลิต
- พนักงานจัดส่งสินค้า
- แรงงานบรรจุ
- แรงงานก่อสร้าง
- พนักงานทำความสะอาดอาคาร

## ความต้องการแรงงาน ผู้สมัครงานที่มาใช้บริการ และการบรรจูกงาน

จำแนกตามหมวดอาชีพ

■ ความต้องการแรงงาน (อัตรา)  
■ ผู้สมัครงานที่มาใช้บริการ (คน)  
■ การบรรจูกงาน (คน)

จำแนกตามระดับการศึกษา

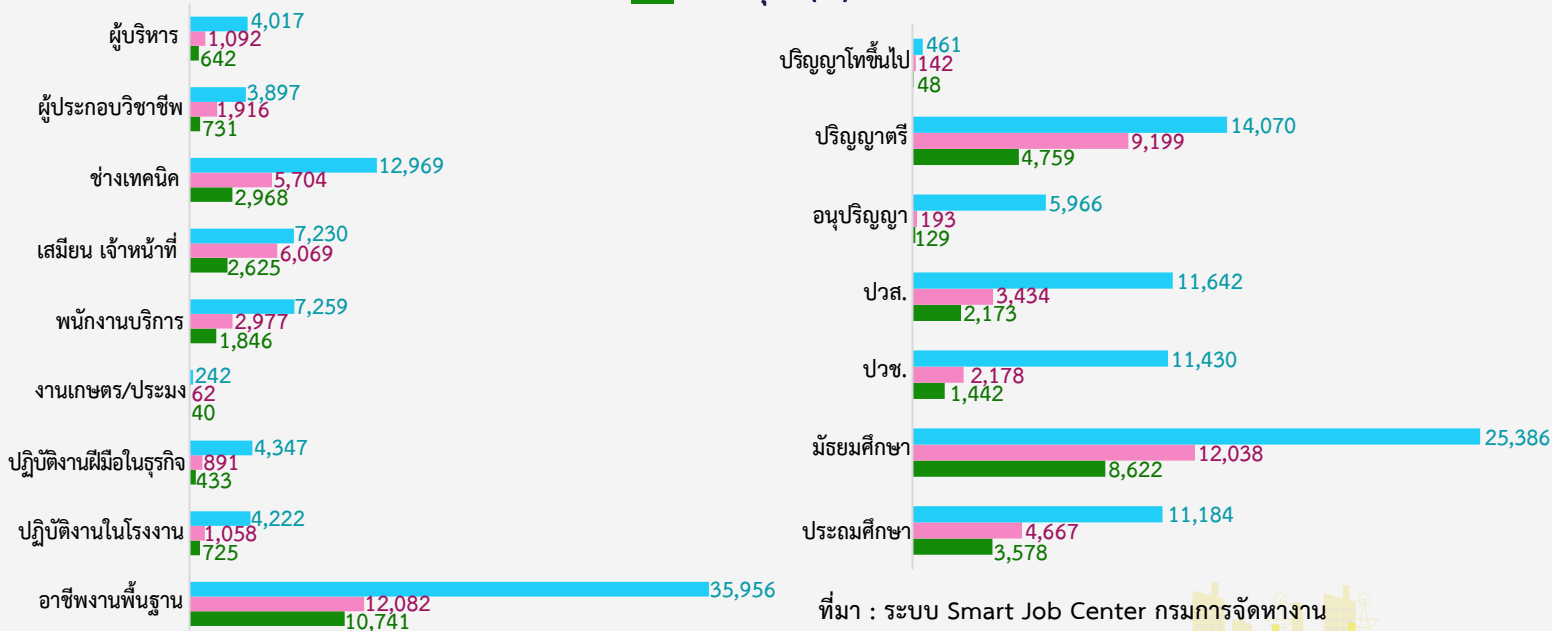

# 3 การไปทำงานต่างประเทศ



การไปทำงานต่างประเทศของแรงงานไทย ณ เดือนมีนาคม 2564 มีแรงงานไทยที่ยังคงทำงานในต่างประเทศทั้งสิ้น 106,918 คน โดยประเทศที่แรงงานไทยไปทำงานมากที่สุด 3 อันดับแรก คือ ไต้หวัน อิสราเอล และสาธารณรัฐเกาหลี สำหรับประเภทงานที่แรงงานไทยไปทำงานมากที่สุด คือ แรงงานทั่วไป แรงงานด้านการผลิต และแรงงานด้านการเกษตร

## แรงงานไทยที่ยังคงทำงานในต่างประเทศ

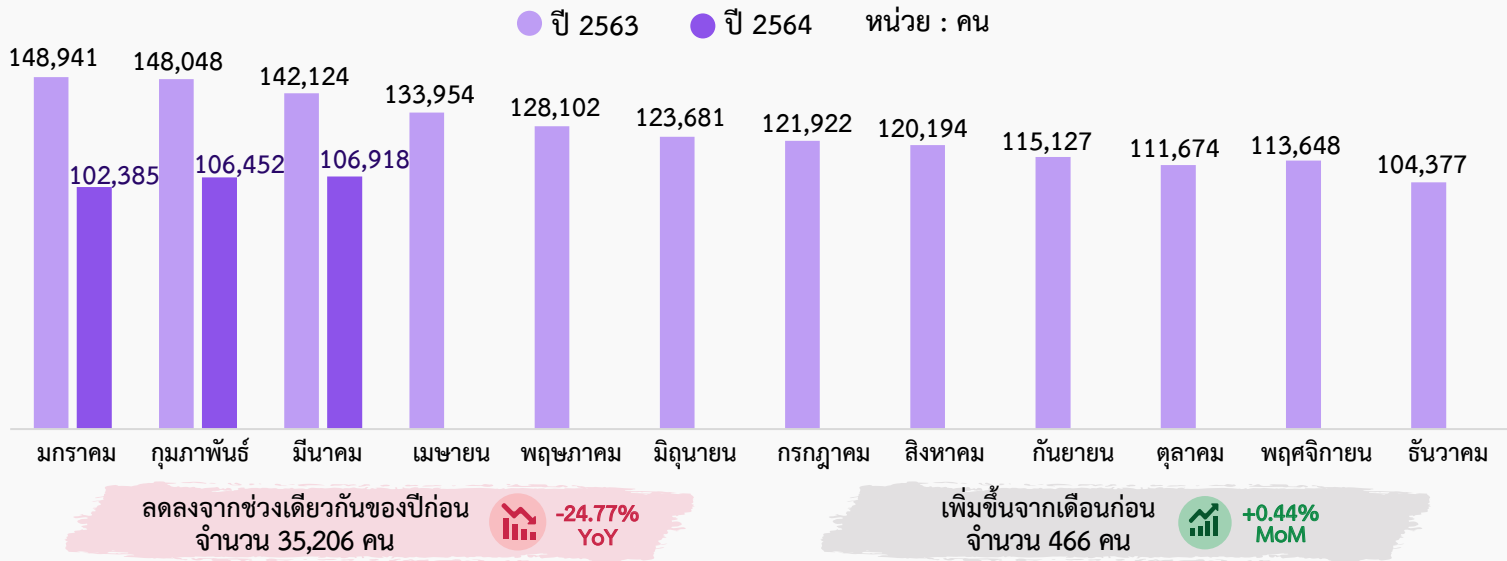

## 5 อันดับประเทศที่แรงงานไทยยังคงทำงานมากที่สุด

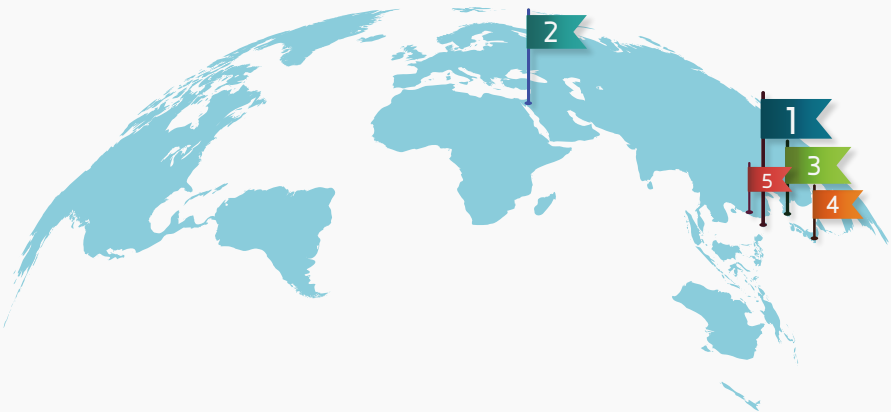

1. ไต้หวัน 55,878 คน
2. อิสราเอล 18,007 คน
3. สาธารณรัฐเกาหลี 16,189 คน
4. ญี่ปุ่น 4,688 คน
5. ฮองกง 1,245 คน

## 5 อันดับแรกของประเทศที่แรงงานไทยยังคงทำงานมากที่สุด จำแนกตามกลุ่มประเทศ

### เอเชีย

1. ไต้หวัน
2. สาธารณรัฐเกาหลี
3. ญี่ปุ่น
4. ฮองกง
5. สิงคโปร์

### ยุโรป

1. อังการี
2. โปรตุเกส
3. เดนมาร์ก
4. สาธารณรัฐเช็ก
5. ไอร์แลนด์

### แอฟริกา

1. มาดากัสการ์
2. ซูดานใต้
3. แอฟริกาใต้
4. ไนจีเรีย
5. สาธารณรัฐเซเชลส์

### ตะวันออกกลาง

1. อิสราเอล
2. สหรัฐอาหรับเอมิเรตส์
3. บาห์เรน
4. คูเวต
5. กาตาร์

### อเมริกาเหนือและใต้

1. แคนาดา
2. สหรัฐอเมริกา
3. กรีนแลนด์
4. บราซิล และโคลัมเบีย

### ออสเตรเลียและโอเชียเนีย

1. นิวซีแลนด์
2. ปาปัว นิวกินี
3. ออสเตรเลีย

ที่มา : กองบริหารแรงงานไทยไปต่างประเทศ

# 4 การทำงานของคนต่างดาว



คนต่างดาวคงเหลือที่ทำงานในประเทศไทย ณ เดือนมีนาคม 2564 มีจำนวน 2,176,501 คน โดยเป็นแรงงานต่างดาว 4 สัญชาติ (เมียนมา ลาว กัมพูชา และเวียดนาม) จำนวน 1,959,268 คน (ร้อยละ 90.02) คนต่างดาวระดับฝีมือชำนาญการ จำนวน 141,827 คน (ร้อยละ 6.52) และชนกลุ่มน้อย/บุคคลพื้นที่สูง/ตลอดชีพ จำนวน 75,406 คน (ร้อยละ 3.46)

## จำนวนแรงงานต่างดาวที่ได้รับอนุญาตทำงาน

● ปี 2563 ● ปี 2564 หน่วย : คน

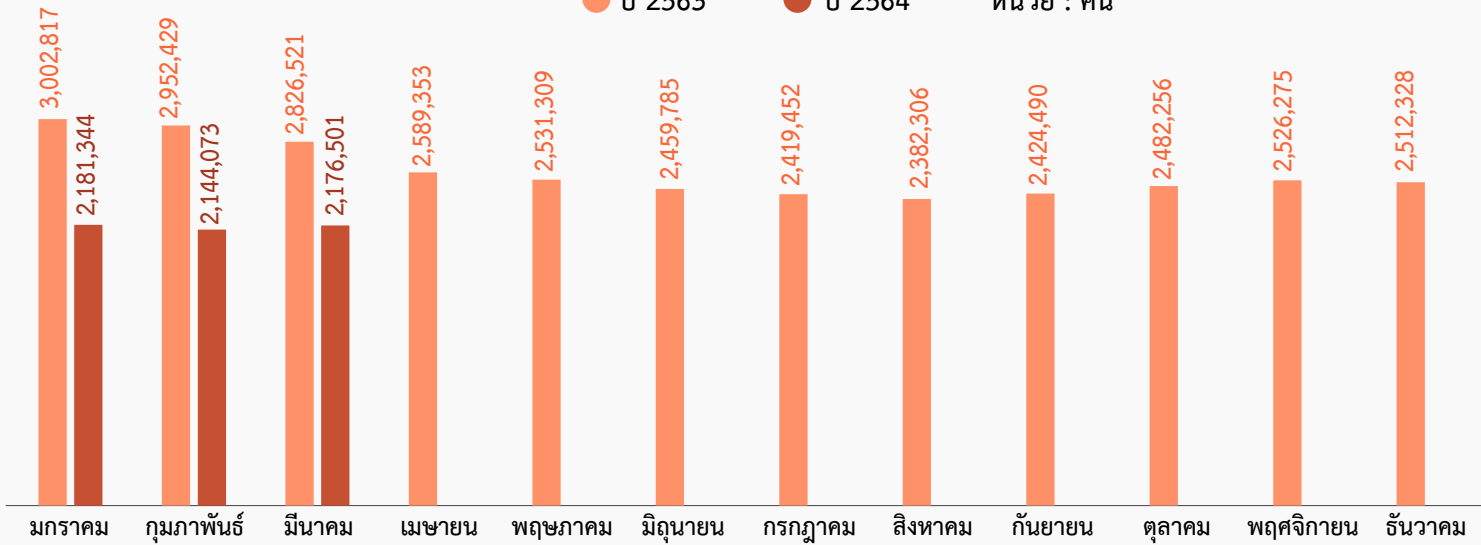

ลดลงจากช่วงเดียวกันของปีก่อน  
จำนวน 650,020 คน -23.00% YoY

เพิ่มขึ้นจากเดือนก่อน  
จำนวน 32,428 คน +1.51% MoM

## แรงงานต่างดาวที่ได้รับอนุญาตทำงาน จำแนกตามกลุ่มต่าง ๆ

แรงงานต่างดาว  
2,176,501 คน

แรงงานประเภทฝีมือ  
141,827 คน

ทั่วไป (นักลงทุน  
ช่างฝีมือ ผู้ชำนาญการ) :  
99,005 คน

BOI : 42,822 คน

แรงงานประเภททั่วไป  
1,959,268 คน

ได้รับอนุญาตให้เข้าทำงานตาม MOU : 738,880 คน

มติคณะรัฐมนตรี 20 ส.ค. 2562 (OSS) : 941,552 คน

มติคณะรัฐมนตรี 4 ส.ค. 2563 : 223,332 คน

มติคณะรัฐมนตรี 29 ธันวาคม 2563 : 55,504 คน

ตลอดชีพ  
68 คน

ชนกลุ่มน้อย  
(จีนฮ่อ ฯลฯ)  
75,338 คน

ที่มา : สำนักบริหารแรงงานต่างดาว

# 5 ทาะการทาางานของประชากร



จากข้อมูลของสำนักงานสถิติแห่งชาติที่ทำการสำรวจในเดือนธันวาคม 2563 พบว่า มีผู้มีอายุ 15 ปีขึ้นไป 56.96 ล้านคน มีผู้อยู่ในกำลังแรงงานรวม 39.45 ล้านคน เป็นผู้มีงานทำ 38.76 ล้านคน ผู้ว่างงาน 5.90 แสนคน (คิดเป็นอัตราการว่างงาน ร้อยละ 1.5) และผู้รอฤดูกาล 1.00 แสนคน

## โครงสร้างประชากร เดือนธันวาคม 2563

ผู้มีอายุ 15 ปีขึ้นไป 56.96 ล้านคน

ผู้อยู่ในกำลังแรงงานรวม  
39.45 ล้านคน

ผู้อยู่ไม่อยู่ในกำลังแรงงาน  
17.51 ล้านคน

กำลังแรงงานปัจจุบัน  
39.35 ล้านคน

ผู้รอฤดูกาล  
1.00 แสนคน

ผู้มีงานทำ  
38.76 ล้านคน

ผู้ว่างงาน  
5.90 แสนคน

ทำงานบ้าน  
4.74 ล้านคน

เรียนหนังสือ  
4.08 ล้านคน

อื่น ๆ (เด็ก ขรา ป่วย หรือพิการไม่สามารถทำงานได้)  
8.69 ล้านคน

## จำแนกตามภาค

ภาคเหนือ

ผู้มีงานทำ 6.36 ล้านคน

ผู้ว่างงาน 0.51 แสนคน

ภาคกลาง

ผู้มีงานทำ 12.18 ล้านคน

ผู้ว่างงาน 1.99 แสนคน

ภาคใต้

ผู้มีงานทำ 5.10 ล้านคน

ผู้ว่างงาน 1.43 แสนคน

ภาคตะวันออกเฉียงเหนือ

ผู้มีงานทำ 9.76 ล้านคน

ผู้ว่างงาน 0.97 แสนคน

กรุงเทพมหานคร

ผู้มีงานทำ 5.36 ล้านคน

ผู้ว่างงาน 1.00 แสนคน

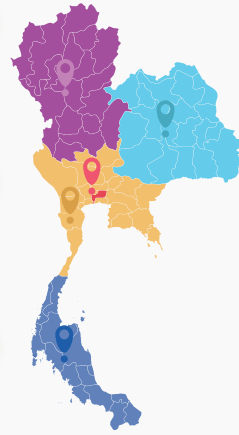

ผู้มีงานทำ 38.76 ล้านคน  
เพิ่มขึ้น 1.1 ล้านคน

ธันวาคม 62 : 37.66 ล้านคน  $\uparrow$  +2.92% YoY

พฤศจิกายน 63 : 38.27 ล้านคน  $\uparrow$  +1.28% MoM

ผู้ว่างงาน 5.90 แสนคน  
อัตราการว่างงาน ร้อยละ 1.5

ธันวาคม 62 : 3.67 แสนคน  $\uparrow$  +60.76% YoY

พฤศจิกายน 63 : 7.84 แสนคน  $\downarrow$  -24.74% MoM

ภาคเกษตร  
13.48 ล้านคน

นอกภาคเกษตร  
25.28 ล้านคน

ผู้มีงานทำนอกภาคเกษตร 6 อันดับแรก

1 ขายส่ง-ขายปลีก  
6.40 ล้านคน

3 ที่พักแรม  
2.97 ล้านคน

5 บริหารราชการ  
1.52 ล้านคน

2 การผลิต  
5.42 ล้านคน

4 ก่อสร้าง  
2.11 ล้านคน

6 การขนส่ง  
1.40 ล้านคน

ไม่เคยทำงาน 1.84 แสนคน

เคยทำงาน 4.06 แสนคน

ระดับการศึกษา

อุดมศึกษา 0.83 แสนคน

ปวช./ปวส. 0.28 แสนคน

มัธยมปลาย 0.26 แสนคน

มัธยมต้น 0.27 แสนคน

ประถมศึกษา 0.18 แสนคน

ต่ำกว่าประถมฯ 0.02 แสนคน

เกษตรกรรม  
0.23 แสนคน

การผลิต  
1.30 แสนคน

การบริการฯ  
2.53 แสนคน

## ผู้มีงานทำจำแนกตามหมวดอาชีพ

## ระดับการศึกษา

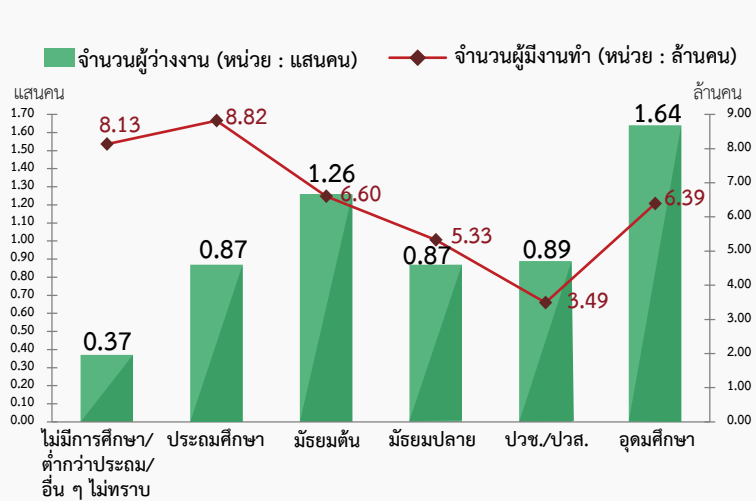
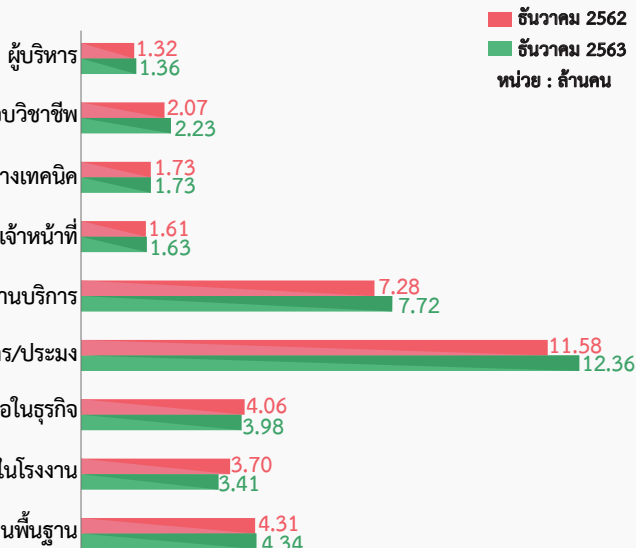

ที่มา : สำนักงานสถิติแห่งชาติ

# ขอความร่วมมือตอบแบบสอบถามความพึงพอใจต่อ วารสารสถานการณ์ตลาดแรงงาน



**SCAN**

**CLICK**



กระทรวงแรงงาน  
MINISTRY OF LABOUR

กองบริหารข้อมูลตลาดแรงงาน  
กรมการจัดหางาน  
ถนนมิตรไมตรี แขวง/เขตดินแดง  
กรุงเทพมหานคร 10400



Labour Market Information Administration Division



Thai Labour Market Information



[doe.go.th/lmia](http://doe.go.th/lmia)

คณะผู้จัดทำ....

อำนวยการโดย : นางสาวสุวกุล ไตรรัตน์พลาด

ผู้อำนวยการกองบริหารข้อมูลตลาดแรงงาน

จัดทำโดย : กลุ่มงานวิเคราะห์และวิจัย กองบริหารข้อมูลตลาดแรงงาน

