



# สรุป

## สถานการณ์การไปทำงาน ในต่างประเทศของแรงงานไทย

ประจำปี

2563



กลุ่มงานส่งเสริมและพัฒนาระบบการไปทำงานในต่างประเทศ  
กองบริหารแรงงานไทยไปต่างประเทศ



[www.doe.go.th/overseas](http://www.doe.go.th/overseas)

กรมการจัดหางาน  
กกจ. 13 / 2564  
( กรต. 1 )

## คำนำ

สรุปสถานการณ์การไปทำงานในต่างประเทศของแรงงานไทย ประจำปี 2563 จัดทำขึ้น เพื่อเผยแพร่ข้อมูลที่สำคัญเกี่ยวกับสถิติการจัดส่งแรงงานไทยไปทำงานในต่างประเทศ สรุปสถิติการลงทะเบียนแจ้งความประสงค์จะเดินทางไปทำงานในต่างประเทศ และการวิเคราะห์สถานการณ์ความต้องการจ้างแรงงานไทยของตลาดแรงงานที่สำคัญของประเทศไทย โดยประมวลข้อมูลจากฐานข้อมูลระบบสารสนเทศของกองบริหารแรงงานไทยไปต่างประเทศ รวมทั้งสถานการณ์และแนวโน้มตลาดแรงงานไทยในต่างประเทศ

หวังว่า ข้อมูลดังกล่าวจักเป็นประโยชน์ต่อการศึกษา และการกำหนดนโยบายด้านการส่งเสริมแรงงานไทยไปทำงานในต่างประเทศตามสมควร

กองบริหารแรงงานไทยไปต่างประเทศ

มิถุนายน 2564

# สารบัญ

หน้า

## คำนำ

●	สรุปจำนวนคนหางานที่ลงทะเบียนแจ้งความประสงค์จะเดินทางไปทำงานในต่างประเทศ ประจำปี 2563.....	1
1.	จำนวนคนหางานที่ลงทะเบียนแจ้งความประสงค์จะเดินทางไปทำงานในต่างประเทศ.....	2
	จำแนกตามหน่วยงานที่รับลงทะเบียน	
2.	จำนวนคนหางานที่ลงทะเบียนแจ้งความประสงค์จะเดินทางไปทำงานในต่างประเทศ.....	3
	จำแนกตามภูมิภาคของผู้ลงทะเบียน	
3.	จำนวนคนหางานที่ลงทะเบียนแจ้งความประสงค์จะเดินทางไปทำงานในต่างประเทศ.....	4
	จำแนกตามประเทศที่ต้องการไปทำงานของผู้ลงทะเบียน	
4.	จำนวนคนหางานที่ลงทะเบียนแจ้งความประสงค์จะเดินทางไปทำงานในต่างประเทศ.....	5
	จำแนกตามหมวดสาขาอาชีพของผู้ลงทะเบียน	
5.	จำนวนคนหางานที่ลงทะเบียนแจ้งความประสงค์จะเดินทางไปทำงานในต่างประเทศ.....	6
	จำแนกตามระดับการศึกษาของผู้ลงทะเบียน	
●	สรุปจำนวนแรงงานไทยที่ได้รับอนุญาตให้เดินทางไปทำงานในต่างประเทศ ประจำปี 2563.....	7
1.	จำนวนแรงงานไทยที่ได้รับอนุญาตให้เดินทางไปทำงานในต่างประเทศ.....	8
	จำแนกตามภูมิภาคที่อนุญาตให้เดินทางไปทำงาน	
2.	จำนวนแรงงานไทยที่ได้รับอนุญาตให้เดินทางไปทำงานในต่างประเทศ.....	9
	จำแนกตามภูมิภาค	
3.	จำนวนแรงงานไทยที่ได้รับอนุญาตให้เดินทางไปทำงานในต่างประเทศ.....	10
	จำแนกตามประเทศที่ไปทำงาน	
4.	จำนวนแรงงานไทยที่ได้รับอนุญาตให้เดินทางไปทำงานในต่างประเทศ.....	11
	จำแนกตามหมวดสาขาอาชีพ	
5.	จำนวนแรงงานไทยที่ได้รับอนุญาตให้เดินทางไปทำงานในต่างประเทศ.....	12
	จำแนกตามระดับการศึกษา	
6.	จำนวนแรงงานไทยที่ได้รับอนุญาตให้เดินทางไปทำงานในต่างประเทศ.....	13
	จำแนกตามวิธีการเดินทาง	
7.	รายได้ส่งกลับจากการทำงานในต่างประเทศ.....	14
8.	สรุปสถานการณ์การไปทำงานในต่างประเทศของแรงงานไทย.....	15
9.	ตลาดแรงงานไทยในภูมิภาคเอเชีย.....	17
10.	ตลาดแรงงานไทยในภูมิภาคแอฟริกา.....	33
11.	ตลาดแรงงานไทยในภูมิภาคตะวันออกกลาง.....	40
12.	ตลาดแรงงานไทยในภูมิภาคอเมริกา.....	48
13.	ตลาดแรงงานไทยในภูมิภาคออสเตรเลีย.....	54
14.	ตลาดแรงงานไทยในภูมิภาคยุโรป.....	59

## สารบัญ (ต่อ)

	หน้า
<b>ภาคผนวก</b>	
1. ตารางแสดงจำนวนคนหางานที่ลงทะเบียนแจ้งความประสงค์จะเดินทางไปทำงานในต่างประเทศ..... (จำแนกตามหน่วยงานที่รับลงทะเบียน) ประจำปี 2563	69
2. ตารางแสดงจำนวนคนหางานที่ลงทะเบียนแจ้งความประสงค์จะเดินทางไปทำงานในต่างประเทศ..... (จำแนกตามภูมิภาคของผู้ลงทะเบียน) ประจำปี 2563	73
3. ตารางแสดงจำนวนคนหางานที่ลงทะเบียนแจ้งความประสงค์จะเดินทางไปทำงานในต่างประเทศ..... (จำแนกตามประเทศที่ต้องการไปทำงานของผู้ลงทะเบียน) ประจำปี 2563	77
4. ตารางแสดงจำนวนคนหางานที่ลงทะเบียนแจ้งความประสงค์จะเดินทางไปทำงานในต่างประเทศ..... (จำแนกตามหมวดสาขาอาชีพของผู้ลงทะเบียน) ประจำปี 2563	81
5. ตารางแสดงจำนวนคนหางานที่ลงทะเบียนแจ้งความประสงค์จะเดินทางไปทำงานในต่างประเทศ..... (จำแนกตามระดับการศึกษาของผู้ลงทะเบียน) ประจำปี 2563	81
6. ตารางแสดงจำนวนแรงงานไทยที่ได้รับอนุญาตให้เดินทางไปทำงานในต่างประเทศ..... (จำแนกตามหน่วยงานที่อนุญาตให้เดินทางไปทำงาน) ประจำปี 2563	82
7. ตารางแสดงจำนวนแรงงานไทยที่ได้รับอนุญาตให้เดินทางไปทำงานในต่างประเทศ..... (จำแนกตามภูมิภาคและวิธีการเดินทาง) ประจำปี 2563	85
8. ตารางแสดงจำนวนแรงงานไทยที่ได้รับอนุญาตให้เดินทางไปทำงานในต่างประเทศ..... (จำแนกตามภูมิภาคและระดับการศึกษา เฉพาะ 5 วิธีการเดินทาง) ประจำปี 2563	87
9. ตารางแสดงจำนวนแรงงานไทยที่ได้รับอนุญาตให้เดินทางไปทำงานในต่างประเทศ..... (จำแนกตามภูมิภาคและระดับการศึกษา เฉพาะการแจ้ง Re-entry) ประจำปี 2563	89
10. ตารางแสดงจำนวนแรงงานไทยที่ได้รับอนุญาตให้เดินทางไปทำงานในต่างประเทศ..... (จำแนกตามประเทศและวิธีการเดินทาง) ประจำปี 2563	91
11. ตารางแสดงจำนวนแรงงานไทยที่ได้รับอนุญาตให้เดินทางไปทำงานในต่างประเทศ..... (จำแนกตามหมวดสาขาอาชีพและวิธีการเดินทาง) ประจำปี 2563	95
12. ตารางแสดงจำนวนแรงงานไทยที่ได้รับอนุญาตให้เดินทางไปทำงานในต่างประเทศ..... (จำแนกตามระดับการศึกษาและวิธีการเดินทาง) ประจำปี 2563	95



## สรุปจำนวนคนหางานที่ลงทะเบียนแจ้งความประสงค์จะเดินทางไปทำงานในต่างประเทศ ประจำปี 2563

### ข้อมูลคนหางานที่ลงทะเบียนแจ้งความประสงค์จะเดินทางไปทำงานในต่างประเทศ

1. คนหางานที่ลงทะเบียนแจ้งความประสงค์จะเดินทางไปทำงานในต่างประเทศ ในปี 2563 มีจำนวน 40,484 คน เป็นเพศชาย จำนวน 25,353 คน (ร้อยละ 62.62) เพศหญิง จำนวน 15,131 คน (ร้อยละ 37.38) ดังแผนภูมิที่ 1
2. ภูมิลำเนาของคนหางานที่ลงทะเบียนแจ้งความประสงค์จะเดินทางไปทำงานในต่างประเทศมากที่สุด 5 อันดับแรก คือ จังหวัดอุดรธานี รองลงมา คือ จังหวัดนครราชสีมา จังหวัดขอนแก่น จังหวัดชัยภูมิ และจังหวัดบุรีรัมย์ ตามลำดับ
3. ประเทศที่คนหางานลงทะเบียนแจ้งความประสงค์จะเดินทางไปทำงานในต่างประเทศมากที่สุด 5 อันดับแรก คือ สาธารณรัฐเกาหลี รองลงมา คือ ไต้หวัน ประเทศญี่ปุ่น รัฐอิสราเอล และสหพันธรัฐมาเลเซีย ตามลำดับ
4. หมวดสาขาอาชีพที่คนหางานลงทะเบียนแจ้งความประสงค์จะเดินทางไปทำงานในต่างประเทศมากที่สุด 5 อันดับแรก คือ อาชีพงานพื้นฐาน รองลงมา คือ ผู้ปฏิบัติงานฝีมือด้านการเกษตรและประมง ผู้ปฏิบัติงานในโรงงาน ผู้ควบคุมเครื่องจักร และผู้ปฏิบัติงานด้านการประกอบ พนักงานบริการ พนักงานขายในร้านค้า และตลาด และผู้ปฏิบัติงานโดยใช้ฝีมือในธุรกิจต่างๆ ตามลำดับ
5. ตำแหน่งงานที่คนหางานลงทะเบียนแจ้งความประสงค์จะเดินทางไปทำงานในต่างประเทศมากที่สุด 5 อันดับแรก คือ คนงานทั่วไป รองลงมา คือ คนงานอุตสาหกรรมทั่วไป งานด้านเกษตร คนงานเกษตร และพนักงานทั่วไป ตามลำดับ
6. ระดับการศึกษาของคนหางานลงทะเบียนแจ้งความประสงค์จะเดินทางไปทำงานในต่างประเทศมากที่สุด คือ ระดับมัธยมศึกษา รองลงมา คือ ระดับ ปวช./ปวท./ปวส./อนุปริญญา ระดับปริญญา และระดับประถมศึกษา ตามลำดับ

เมื่อเปรียบเทียบกับปี 2562 พบว่า คนหางานที่ลงทะเบียนแจ้งความประสงค์จะเดินทางไปทำงานในต่างประเทศมีจำนวนลดลง 46,609 คน (ร้อยละ 53.52) เพศชายลดลง ร้อยละ 145.19 เพศหญิงลดลง ร้อยละ 64.76 ดังแผนภูมิที่ 2

**แผนภูมิที่ 1** แสดงจำนวนคนหางานที่ลงทะเบียนแจ้งความประสงค์จะเดินทางไปทำงานในต่างประเทศ จำแนกตามเพศ ปี 2563

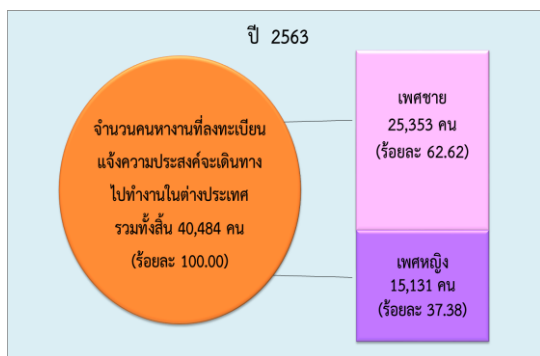

**แผนภูมิที่ 2** แสดงจำนวนคนหางานที่ลงทะเบียนแจ้งความประสงค์จะเดินทางไปทำงานในต่างประเทศ จำแนกตามเพศ เปรียบเทียบกับปี 2562 และปี 2563

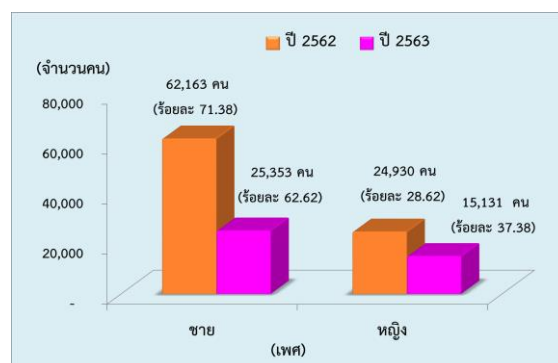



จำนวนคนหางานที่ลงทะเบียนแจ้งความประสงค์จะเดินทางไปทำงานในต่างประเทศ จำแนกตามประเภทข้อมูล ดังนี้

### 1. จำแนกตามหน่วยงานที่รับลงทะเบียน

สำนักงานจัดหางานจังหวัด ซึ่งเป็นศูนย์ทะเบียนคนหางานในส่วนภูมิภาค รับลงทะเบียนคนหางานแจ้งความประสงค์จะเดินทางไปทำงานในต่างประเทศ จำแนกเป็นภูมิภาค ดังนี้ ศูนย์ทะเบียนฯ ภาคตะวันออกเฉียงเหนือ มีคนหางานลงทะเบียนแจ้งความประสงค์จะเดินทางไปทำงานในต่างประเทศมากที่สุดในปี 2563 จำนวน 19,367 คน (ร้อยละ 47.84) รองลงมา คือ ศูนย์ทะเบียนฯ กลาง ณ กองบริหารแรงงานไทยไปต่างประเทศ (กรต.) จำนวน 10,188 คน (ร้อยละ 25.17) ศูนย์ทะเบียนฯ ภาคเหนือ จำนวน 5,776 คน (ร้อยละ 14.27) ศูนย์ทะเบียนฯ ภาคใต้ จำนวน 1,867 คน (ร้อยละ 4.61) และศูนย์ทะเบียนฯ ภาคกลาง (ยกเว้น กรต.) จำนวน 1,782 คน (ร้อยละ 4.40) ตามลำดับ ดังแผนภูมิที่ 3

แผนภูมิที่ 3 แสดงจำนวนคนหางานที่ลงทะเบียนแจ้งความประสงค์จะเดินทางไปทำงานในต่างประเทศ จำแนกตามหน่วยงานที่รับลงทะเบียน ปี 2563

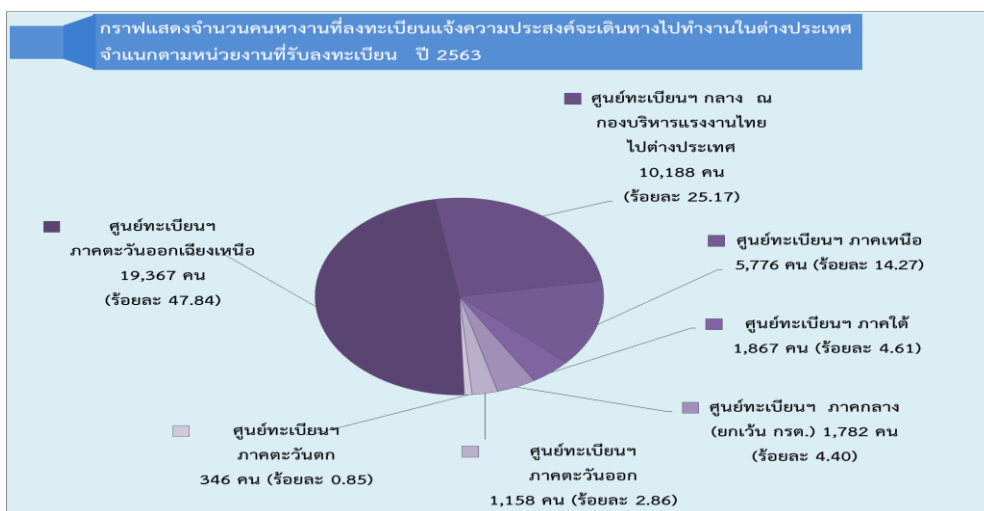

เมื่อเปรียบเทียบกับปี 2562 พบว่า มีผู้ลงทะเบียนลดลง 46,609 คน ร้อยละ 53.52 โดย ศูนย์ทะเบียนฯ กลาง ณ กองบริหารแรงงานไทยไปต่างประเทศ (กรต.) ลดลงมากที่สุดร้อยละ 63.30 รองลงมา คือ ศูนย์ทะเบียนฯ ภาคกลาง (ยกเว้น กรต.) ลดลงร้อยละ 56.82 ศูนย์ทะเบียนฯ ภาคตะวันออกเฉียงเหนือ ลดลงร้อยละ 52.48 ศูนย์ทะเบียนฯ ภาคเหนือ ลดลงร้อยละ 49.87 ศูนย์ทะเบียนฯ ภาคตะวันออกเฉียงเหนือ ลดลงร้อยละ 48.18 ศูนย์ทะเบียนฯ ภาคใต้ ลดลงร้อยละ 43.11 และศูนย์ทะเบียนฯ ภาคตะวันตก ลดลงร้อยละ 41.46 ดังแผนภูมิที่ 4

แผนภูมิที่ 4 แสดงจำนวนคนหางานที่ลงทะเบียนแจ้งความประสงค์จะเดินทางไปทำงานในต่างประเทศ จำแนกตามหน่วยงานที่รับลงทะเบียน เปรียบเทียบปี 2562 และปี 2563

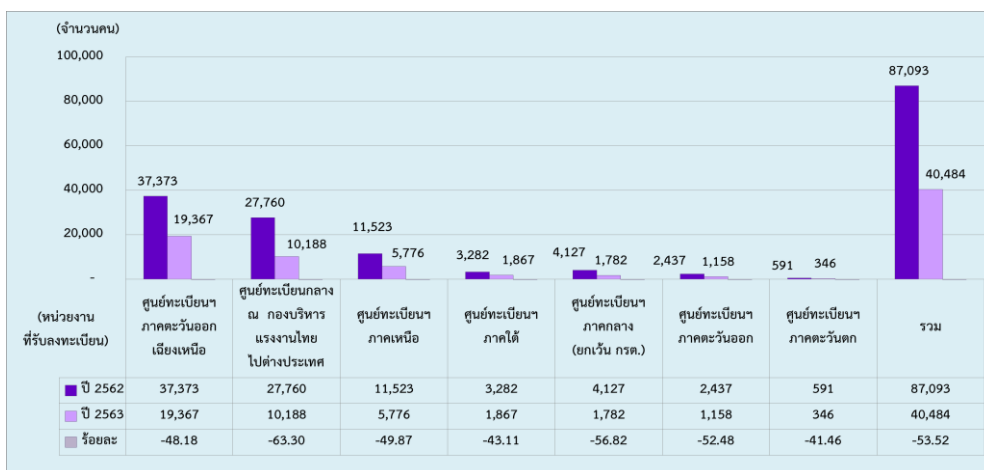



## 2. จำแนกตามภูมิภาคของผู้ลงทะเบียน

คนหางานที่ลงทะเบียนแจ้งความประสงค์จะเดินทางไปทำงานเป็นผู้ที่มีภูมิลำเนาอยู่ในจังหวัดอุดรธานีมากที่สุดในปี 2563 จำนวน 5,445 คน (ร้อยละ 13.45) รองลงมา คือ จังหวัดนครราชสีมา จำนวน 2,773 คน (ร้อยละ 6.85) จังหวัดขอนแก่น จำนวน 2,270 คน (ร้อยละ 5.61) จังหวัดชัยภูมิ จำนวน 1,949 คน (ร้อยละ 4.81) และจังหวัดบุรีรัมย์ จำนวน 1,708 คน (ร้อยละ 4.22) ตามลำดับ ดังแผนภูมิที่ 5

แผนภูมิที่ 5 แสดงจำนวนคนหางานที่ลงทะเบียนแจ้งความประสงค์จะเดินทางไปทำงานในต่างประเทศ 5 อันดับแรก จำแนกตามภูมิภาคของผู้ลงทะเบียน ปี 2563

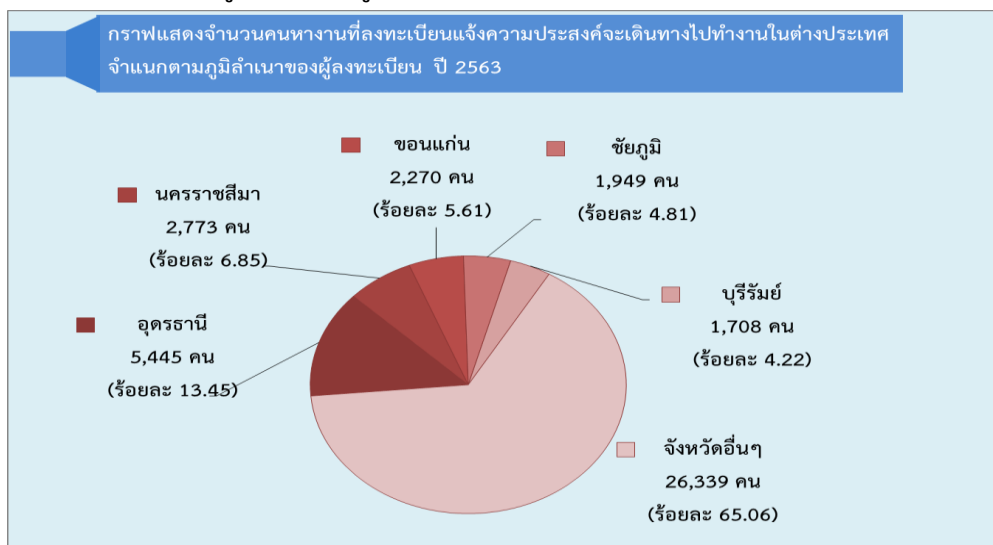

เมื่อเปรียบเทียบกับปี 2562 พบว่า ผู้ลงทะเบียนมีจำนวนลดลงร้อยละ 53.52 โดยจังหวัดชัยภูมิ ลดลงมากที่สุดร้อยละ 63.91 รองลงมา คือ จังหวัดนครราชสีมา ลดลงร้อยละ 58.07 จังหวัดอุดรธานี ลดลงร้อยละ 54.45 จังหวัดบุรีรัมย์ ลดลงร้อยละ 53.18 และจังหวัดขอนแก่น ลดลงร้อยละ 47.50 ตามลำดับ ดังแผนภูมิที่ 6

แผนภูมิที่ 6 แสดงจำนวนคนหางานที่ลงทะเบียนแจ้งความประสงค์จะเดินทางไปทำงานในต่างประเทศ จำแนกตามภูมิภาคของผู้ลงทะเบียน เปรียบเทียบปี 2562 และปี 2563

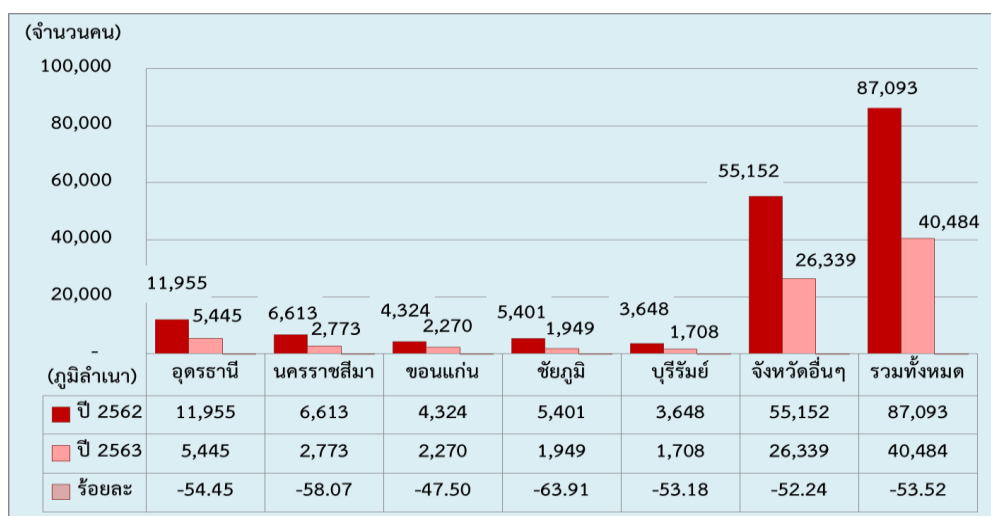



### 3. จำแนกตามประเทศที่ต้องการไปทำงานของผู้ลงทะเบียน

ประเทศที่คนหางานแจ้งความประสงค์จะเดินทางไปทำงานมากที่สุดในปี 2563 คือ สาธารณรัฐเกาหลี จำนวน 12,940 คน (ร้อยละ 31.96) รองลงมา คือ ไต้หวัน จำนวน 9,794 คน (ร้อยละ 24.19) ประเทศญี่ปุ่น จำนวน 5,235 คน (ร้อยละ 12.93) รัฐอิสราเอล จำนวน 3,023 คน (ร้อยละ 7.47) และสหพันธรัฐมาเลเซีย จำนวน 1,659 คน (ร้อยละ 4.10) ตามลำดับ ดังแผนภูมิที่ 7

แผนภูมิที่ 7 แสดงจำนวนคนหางานที่ลงทะเบียนแจ้งความประสงค์จะเดินทางไปทำงานในต่างประเทศ จำแนกตามประเทศที่ต้องการไปทำงานของผู้ลงทะเบียน ปี 2563

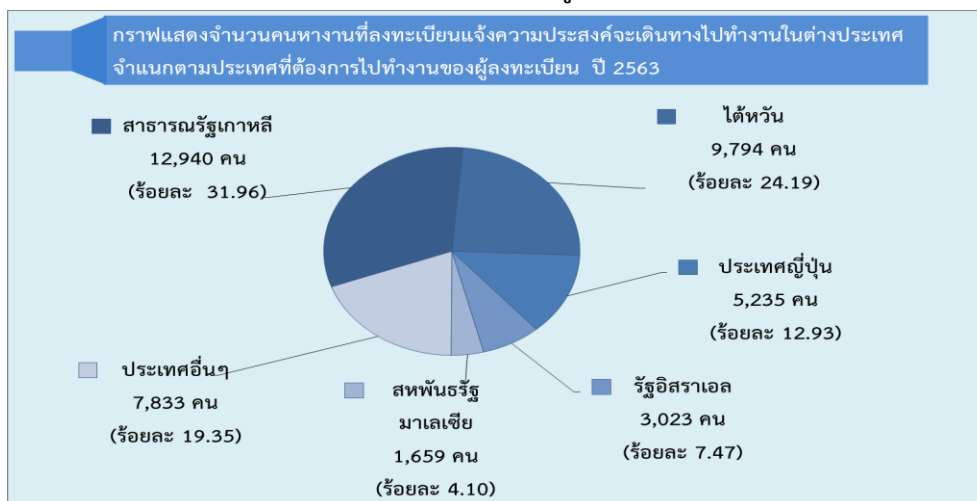

เมื่อเปรียบเทียบกับปี 2562 พบว่า จำนวนคนหางานแจ้งความประสงค์จะเดินทางไปทำงานในต่างประเทศ ลดลงร้อยละ 53.52 โดยรัฐอิสราเอล ลดลงมากที่สุดร้อยละ 69.41 รองลงมา คือ ไต้หวัน ลดลงร้อยละ 62.60 ประเทศญี่ปุ่น ลดลงร้อยละ 49.67 สหพันธรัฐมาเลเซีย ลดลงร้อยละ 45.52 และสาธารณรัฐเกาหลี ลดลงร้อยละ 40.70 ดังแผนภูมิที่ 8

แผนภูมิที่ 8 แสดงจำนวนคนหางานที่ลงทะเบียนแจ้งความประสงค์จะเดินทางไปทำงานในต่างประเทศ จำแนกตามประเทศที่ต้องการไปทำงานของผู้ลงทะเบียน เปรียบเทียบปี 2562 และปี 2563

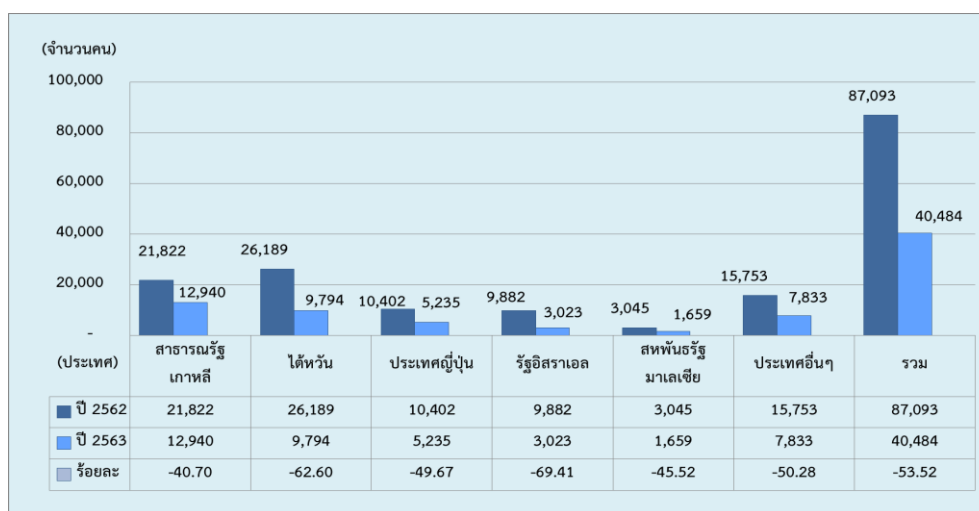



#### 4. จำแนกตามหมวดสาขาอาชีพของผู้ลงทะเบียน

หมวดสาขาอาชีพที่คนหางานแจ้งความประสงค์จะเดินทางไปทำงานมากที่สุดในปี 2563 คือ อาชีพงานพื้นฐาน จำนวน 12,777 คน (ร้อยละ 31.56) รองลงมา คือ ผู้ปฏิบัติงานฝีมือด้านการเกษตรและประมง จำนวน 10,278 คน (ร้อยละ 25.39) ผู้ปฏิบัติงานในโรงงาน ผู้ควบคุมเครื่องจักร และผู้ปฏิบัติงานด้านการประกอบ จำนวน 9,197 คน (ร้อยละ 22.72) พนักงานบริการ พนักงานขายในร้านค้าและตลาด จำนวน 2,618 คน (ร้อยละ 6.47) และผู้ปฏิบัติงานโดยใช้ฝีมือในธุรกิจต่างๆ จำนวน 2,469 คน (ร้อยละ 6.10) ตามลำดับดังแผนภูมิที่ 9

แผนภูมิที่ 9 แสดงจำนวนคนหางานที่ลงทะเบียนแจ้งความประสงค์จะเดินทางไปทำงานในต่างประเทศ จำแนกตามหมวดสาขาอาชีพของผู้ลงทะเบียน ปี 2563

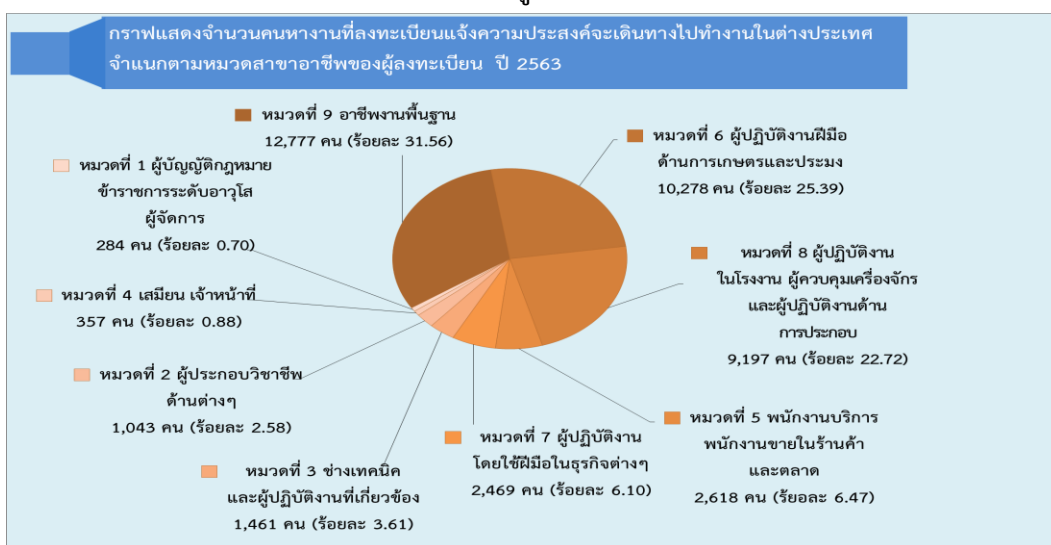

เมื่อเปรียบเทียบกับปี 2562 พบว่า มีผู้ลงทะเบียนลดลงร้อยละ 53.52 โดยหมวดสาขาอาชีพช่างเทคนิคและผู้ปฏิบัติงานที่เกี่ยวข้อง ลดลงมากที่สุดร้อยละ 64.65 รองลงมา คือ อาชีพงานพื้นฐาน ลดลงร้อยละ 56.91 ผู้ปฏิบัติงานในโรงงาน ผู้ควบคุมเครื่องจักร และผู้ปฏิบัติงานด้านการประกอบ ลดลงร้อยละ 56.79 ผู้บัญญัติกฎหมาย ข้าราชการระดับอาวุโส ผู้จัดการ ลดลงร้อยละ 54.27 ผู้ปฏิบัติงานฝีมือด้านการเกษตรและประมง ลดลงร้อยละ 47.63 พนักงานบริการ พนักงานขายในร้านค้าและตลาด ลดลงร้อยละ 47.12 ผู้ปฏิบัติงานโดยใช้ฝีมือในธุรกิจต่างๆ ลดลงร้อยละ 44.24 ผู้ประกอบวิชาชีพด้านต่างๆ ลดลงร้อยละ 42.25 และเสมียน เจ้าหน้าที่ ลดลงร้อยละ 40.10 ดังแผนภูมิที่ 10

แผนภูมิที่ 10 แสดงจำนวนคนหางานที่ลงทะเบียนแจ้งความประสงค์จะเดินทางไปทำงานในต่างประเทศ จำแนกตามหมวดสาขาอาชีพของผู้ลงทะเบียน เปรียบเทียบปี 2562 และปี 2563

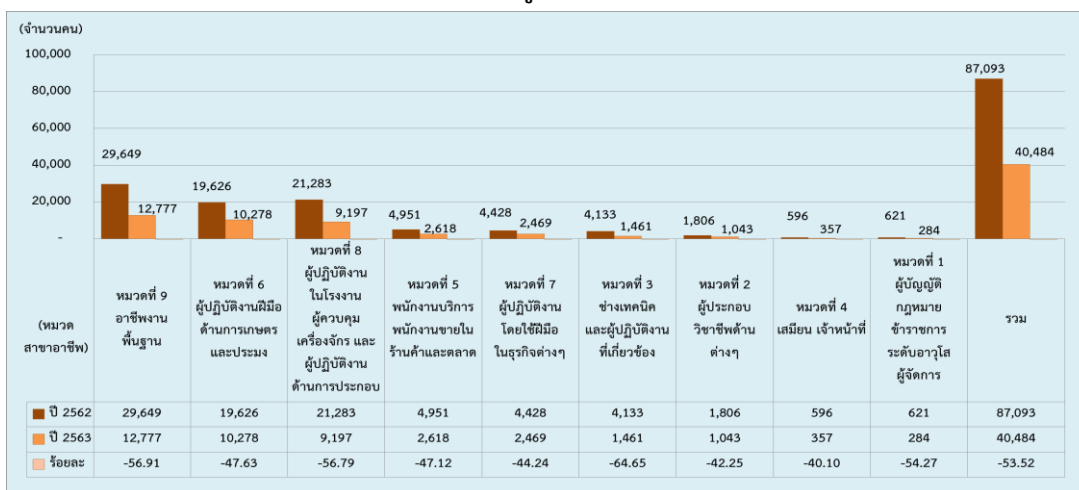



### 5. จำแนกตามระดับการศึกษาของผู้ลงทะเบียน

ระดับการศึกษาที่คนหางานลงทะเบียนมากที่สุดในปี 2563 คือระดับมัธยมศึกษา จำนวน 21,334 คน (ร้อยละ 52.70) รองลงมา คือ ระดับ ปวช./ปวท./ปวส./อนุปริญญา จำนวน 7,364 คน (ร้อยละ 18.19) ระดับปริญญา จำนวน 6,799 คน (ร้อยละ 16.79) ระดับประถมศึกษา จำนวน 4,959 คน (ร้อยละ 12.25) และอื่นๆ จำนวน 28 คน (ร้อยละ 0.07) ดังแผนภูมิที่ 11

แผนภูมิที่ 11 แสดงจำนวนคนหางานที่ลงทะเบียนแจ้งความประสงค์จะเดินทางไปทำงานในต่างประเทศ จำแนกตามระดับการศึกษาของผู้ลงทะเบียน ปี 2563

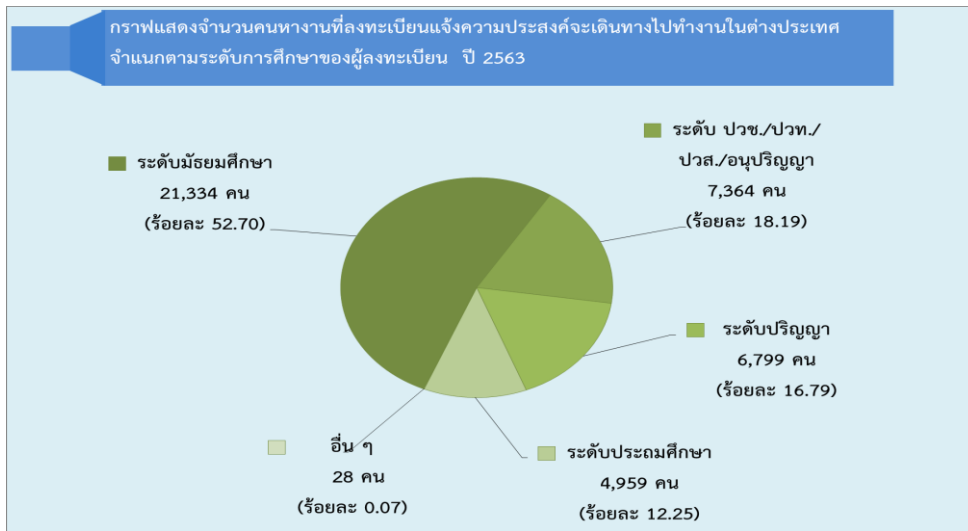

เมื่อเปรียบเทียบกับปี 2562 พบว่า มีผู้ลงทะเบียนลดลงร้อยละ 53.52 โดยระดับประถมศึกษา ลดลงมากที่สุดร้อยละ 60.12 รองลงมา คือ ระดับมัธยมศึกษา ลดลงร้อยละ 56.74 ระดับ ปวช./ปวท./ปวส./อนุปริญญา ลดลงร้อยละ 49.57 ระดับปริญญา ลดลงร้อยละ 36.43 และอื่นๆ ลดลงร้อยละ 33.33 ดังแผนภูมิที่ 12

แผนภูมิที่ 12 แสดงจำนวนคนหางานที่ลงทะเบียนแจ้งความประสงค์จะเดินทางไปทำงานในต่างประเทศ จำแนกตามระดับการศึกษาของผู้ลงทะเบียน เปรียบเทียบปี 2562 และปี 2563

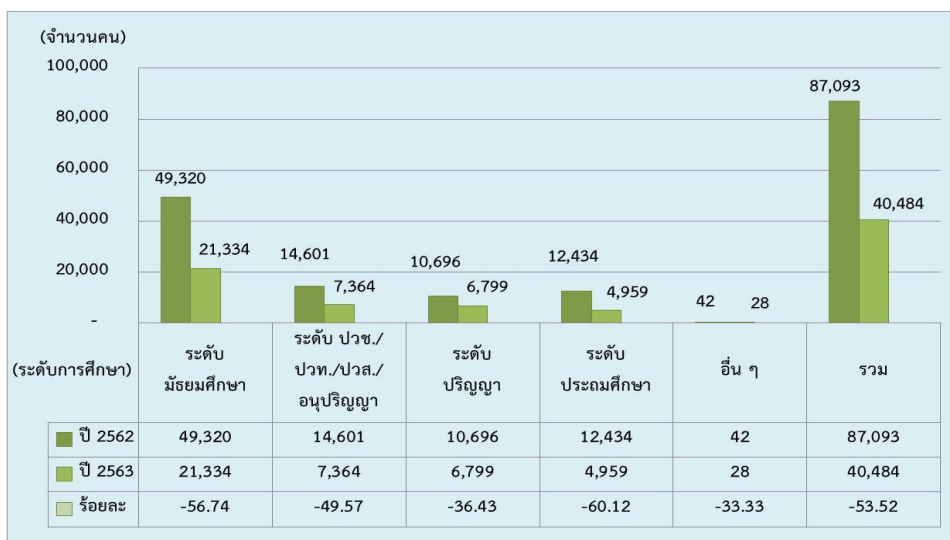



## สรุปจำนวนแรงงานไทยที่ได้รับอนุญาตให้เดินทางไปทำงานในต่างประเทศ ประจำปี 2563

### ข้อมูลแรงงานไทยที่ได้รับอนุญาตให้เดินทางไปทำงานในต่างประเทศ

1. แรงงานไทยที่ได้รับอนุญาตให้เดินทางไปทำงานในต่างประเทศในปี 2563 เฉพาะ 5 วิธีการเดินทาง มีจำนวน 28,997 คน เป็นเพศชาย จำนวน 23,382 คน (ร้อยละ 80.64) เพศหญิง จำนวน 5,615 คน (ร้อยละ 19.36) ดังแผนภูมิที่ 13

วิธีการเดินทางไปทำงานในต่างประเทศที่แรงงานไทยได้รับอนุญาตให้เดินทางไปทำงานมากที่สุดคือ บริษัทจัดหางานจัดส่ง รองลงมา คือ นายจ้างพาลูกจ้างไปทำงาน แจ้งการเดินทางด้วยตนเอง กรรมการจัดหางานจัดส่ง และนายจ้างส่งลูกจ้างไปฝึกงาน ตามลำดับ

2. ภูมิภาคของแรงงานไทยที่ได้รับอนุญาตให้เดินทางไปทำงานในต่างประเทศ 5 อันดับแรก คือ จังหวัดอุดรธานี รองลงมา คือ จังหวัดชัยภูมิ จังหวัดนครราชสีมา จังหวัดขอนแก่น และจังหวัดหนองบัวลำภู ตามลำดับ

3. ประเทศของแรงงานไทยที่ได้รับอนุญาตให้เดินทางไปทำงานมากที่สุด 5 อันดับแรก คือ ไต้หวัน รองลงมา คือ ประเทศญี่ปุ่น ราชอาณาจักรสวีเดน สาธารณรัฐฟินแลนด์ และรัฐอิสราเอล ตามลำดับ

4. หมวดสาขาอาชีพที่แรงงานไทยได้รับอนุญาตให้เดินทางไปทำงานมากที่สุดคือ ผู้ปฏิบัติงานฝีมือด้านการเกษตรและประมง รองลงมา คือ ผู้ปฏิบัติงานในโรงงาน ผู้ควบคุมเครื่องจักร และผู้ปฏิบัติงานด้านการประกอบ อาชีพงานพื้นฐาน ผู้ปฏิบัติงานโดยใช้ฝีมือในธุรกิจต่างๆ และช่างเทคนิค และผู้ปฏิบัติงานที่เกี่ยวข้อง ตามลำดับ

5. ตำแหน่งงานของแรงงานไทยที่ได้รับอนุญาตให้เดินทางไปทำงานมากที่สุดคือ เกษตรกรเก็บผลไม้ป่า รองลงมา คือ คนงานทั่วไป คนงานเกษตร คนงานผลิตผลิตภัณฑ์โลหะ และกรรมกร ตามลำดับ

6. ระดับการศึกษาของแรงงานไทยที่ได้รับอนุญาตให้เดินทางไปทำงานมากที่สุดคือ ระดับมัธยมศึกษา รองลงมา คือ ระดับประถมศึกษา ระดับ ปวช./ปวท./ปวส./อนุปริญญา ระดับปริญญา และอื่นๆ ตามลำดับ

เมื่อเปรียบเทียบกับปี 2562 พบว่า แรงงานไทยที่ได้รับอนุญาตให้เดินทางไปทำงานในต่างประเทศมีจำนวนลดลง 29,829 คน (ร้อยละ 50.71) โดยเพศชายลดลงร้อยละ 49.83 และเพศหญิงลดลงร้อยละ 54.05 ดังแผนภูมิที่ 14

**แผนภูมิที่ 13** แสดงจำนวนแรงงานไทยที่ได้รับอนุญาตให้เดินทางไปทำงานในต่างประเทศ จำแนกตามเพศ ปี 2563

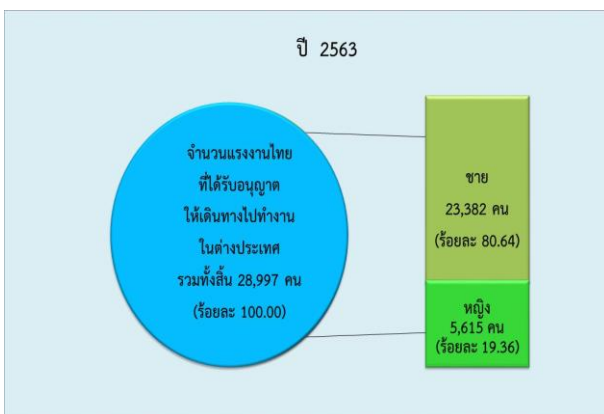

**แผนภูมิที่ 14** แสดงจำนวนแรงงานไทยที่ได้รับอนุญาตให้เดินทางไปทำงานในต่างประเทศ จำแนกตามเพศ เปรียบเทียบปี 2562 และปี 2563

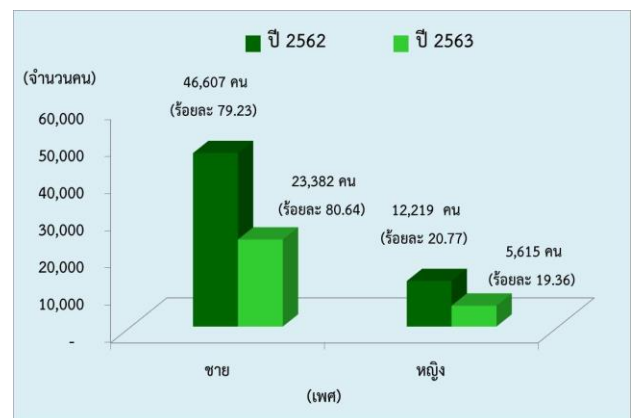



จำนวนแรงงานไทยที่ได้รับอนุญาตให้เดินทางไปทำงานในต่างประเทศ จำแนกตามประเภทข้อมูล ดังนี้

### 1. จำแนกตามภูมิภาคที่ขออนุญาตเดินทางไปทำงาน

กองบริหารแรงงานไทยไปต่างประเทศ เป็นหน่วยงานที่มีผู้มาขออนุญาตเดินทางไปทำงานมากที่สุด จำนวน 24,730 คน (ร้อยละ 85.28) รองลงมา คือ สำนักงานจัดหางานจังหวัดในภาคกลาง (ยกเว้นกองบริหารแรงงานไทยไปต่างประเทศ) จำนวน 1,744 คน (ร้อยละ 6.01) สำนักงานจัดหางานจังหวัดในภาคตะวันออกเฉียงเหนือ จำนวน 1,074 คน (ร้อยละ 3.70) สำนักงานจัดหางานจังหวัดในภาคตะวันออก จำนวน 859 คน (ร้อยละ 2.96) และสำนักงานจัดหางานจังหวัดในภาคเหนือ จำนวน 458 คน (ร้อยละ 1.58) ตามลำดับ ดังแผนภูมิที่ 15

แผนภูมิที่ 15 แสดงจำนวนแรงงานไทยที่ได้รับอนุญาตให้เดินทางไปทำงานในต่างประเทศ จำแนกตามภูมิภาคที่ขออนุญาตให้เดินทางไปทำงาน ปี 2563

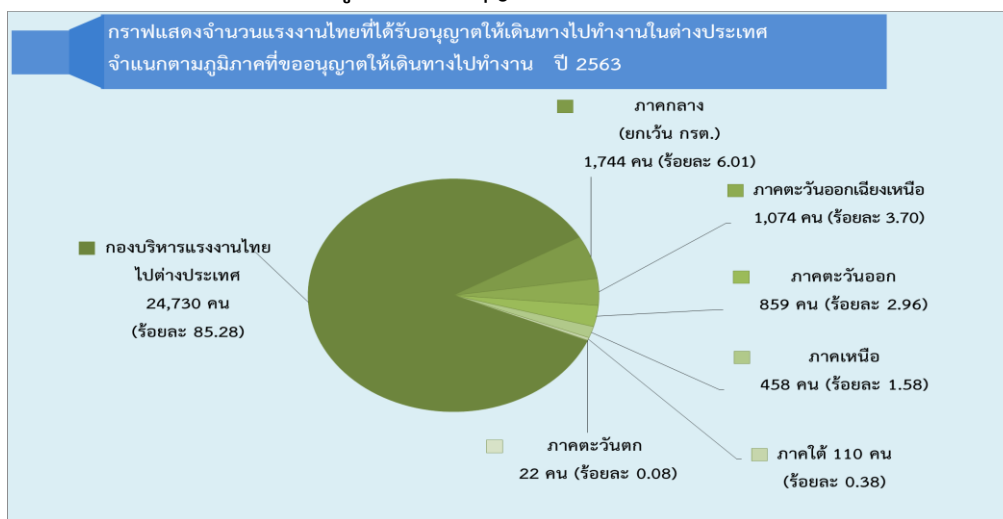

เมื่อเปรียบเทียบกับปี 2562 พบว่า มีผู้มาขออนุญาตเดินทางไปทำงานลดลง 29,829 คน ร้อยละ 50.71 โดยสำนักงานจัดหางานจังหวัดในภาคตะวันตกลดลงมากที่สุดร้อยละ 87.21 รองลงมา คือ สำนักงานจัดหางานจังหวัดในภาคตะวันออกเฉียงเหนือ ลดลงร้อยละ 75.62 สำนักงานจัดหางานจังหวัดในภาคใต้ ลดลงร้อยละ 71.28 สำนักงานจัดหางานจังหวัดในภาคกลาง (ยกเว้น กองบริหารแรงงานไทยไปต่างประเทศ) ลดลงร้อยละ 66.94 สำนักงานจัดหางานจังหวัดในภาคตะวันออก ลดลงร้อยละ 62.62 สำนักงานจัดหางานจังหวัดในภาคเหนือ ลดลงร้อยละ 45.99 และกองบริหารแรงงานไทยไปต่างประเทศ ลดลงร้อยละ 45.58 ตามลำดับ ดังแผนภูมิที่ 16

แผนภูมิที่ 16 แสดงจำนวนแรงงานไทยที่ได้รับอนุญาตให้เดินทางไปทำงานในต่างประเทศ จำแนกตามภูมิภาคที่ขออนุญาตให้เดินทางไปทำงาน เปรียบเทียบปี 2562 และปี 2563

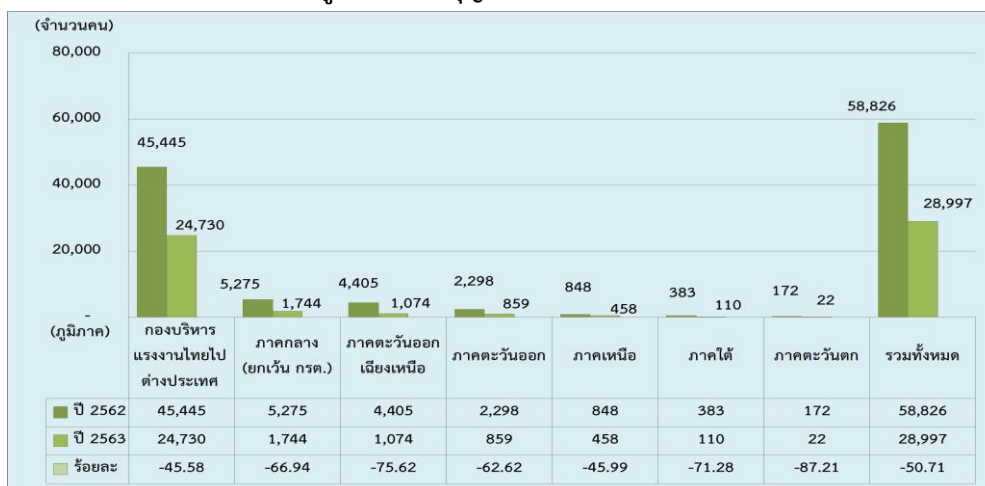



## 2. จำแนกตามภูมิภาค

แรงงานไทยได้รับอนุญาตให้เดินทางไปทำงานในต่างประเทศเป็นผู้ที่มีภูมิลำเนาอยู่ในจังหวัดอุดรธานีมากที่สุด จำนวน 4,148 คน (ร้อยละ 14.30) รองลงมา คือ จังหวัดชัยภูมิ จำนวน 3,417 คน (ร้อยละ 11.78) จังหวัดนครราชสีมา จำนวน 2,212 คน (ร้อยละ 7.63) จังหวัดขอนแก่น จำนวน 1,791 คน (ร้อยละ 6.18) และจังหวัดหนองบัวลำภู จำนวน 1,203 คน (ร้อยละ 4.15) ตามลำดับ ดังแผนภูมิที่ 17

แผนภูมิที่ 17 แสดงจำนวนแรงงานไทยที่ได้รับอนุญาตให้เดินทางไปทำงานในต่างประเทศ จำแนกตามภูมิภาค ปี 2563

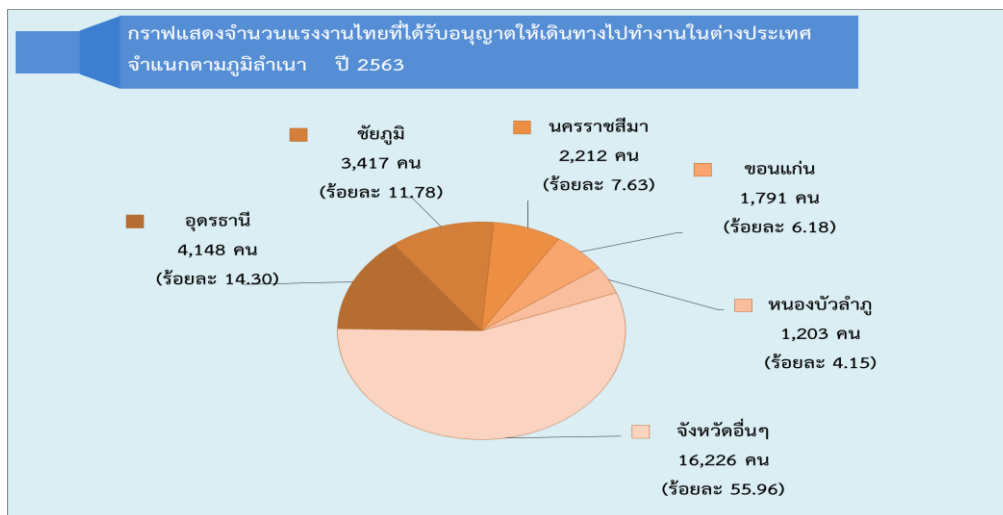

เมื่อเปรียบเทียบกับปี 2562 พบว่า แรงงานไทยที่ได้รับอนุญาตให้เดินทางไปทำงานในต่างประเทศมีจำนวนลดลงร้อยละ 50.71 โดยจังหวัดหนองบัวลำภู ลดลงมากที่สุดร้อยละ 53.53 รองลงมา คือ จังหวัดอุดรธานี ลดลงร้อยละ 50.74 จังหวัดนครราชสีมา ลดลงร้อยละ 49.85 จังหวัดขอนแก่น ลดลงร้อยละ 45.81 และจังหวัดชัยภูมิ ลดลงร้อยละ 41.48 ดังแผนภูมิที่ 18

แผนภูมิที่ 18 แสดงจำนวนแรงงานไทยที่ได้รับอนุญาตให้เดินทางไปทำงานในต่างประเทศ จำแนกตามภูมิภาค เปรียบเทียบปี 2562 และปี 2563

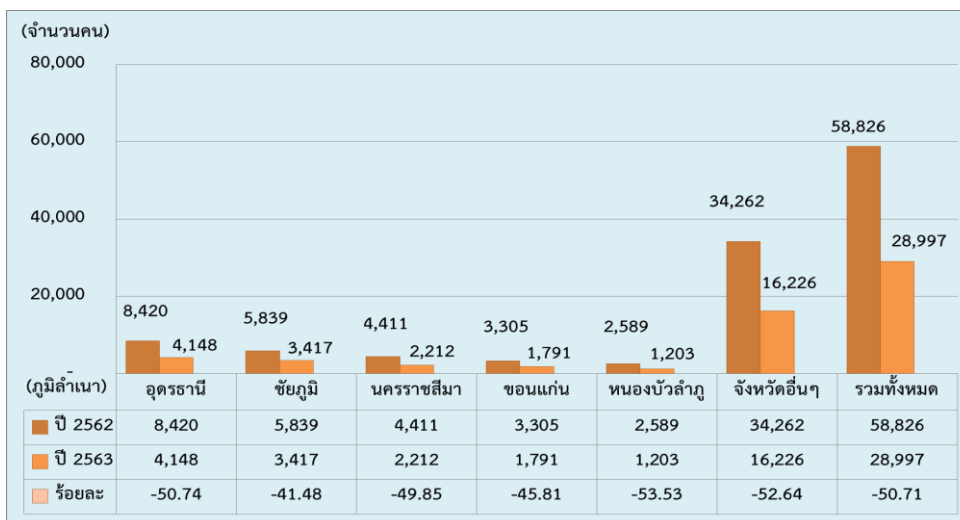



### 3. จำแนกตามประเทศที่ไปทำงาน

ประเทศที่แรงงานไทยได้รับอนุญาตให้เดินทางไปทำงานมากที่สุดในปี 2563 คือ ไต้หวัน จำนวน 10,823 คน (ร้อยละ 37.32) รองลงมา คือ ประเทศญี่ปุ่น จำนวน 4,178 คน (ร้อยละ 14.41) ราชอาณาจักรสวีเดน จำนวน 3,176 คน (ร้อยละ 10.95) สาธารณรัฐฟินแลนด์ จำนวน 2,343 คน (ร้อยละ 8.08) และรัฐอิสราเอล จำนวน 2,105 คน (ร้อยละ 7.26) ตามลำดับ ดังแผนภูมิที่ 19

แผนภูมิที่ 19 แสดงจำนวนแรงงานไทยที่ได้รับอนุญาตให้เดินทางไปทำงานในต่างประเทศ จำแนกตามประเทศที่ไปทำงาน ปี 2563

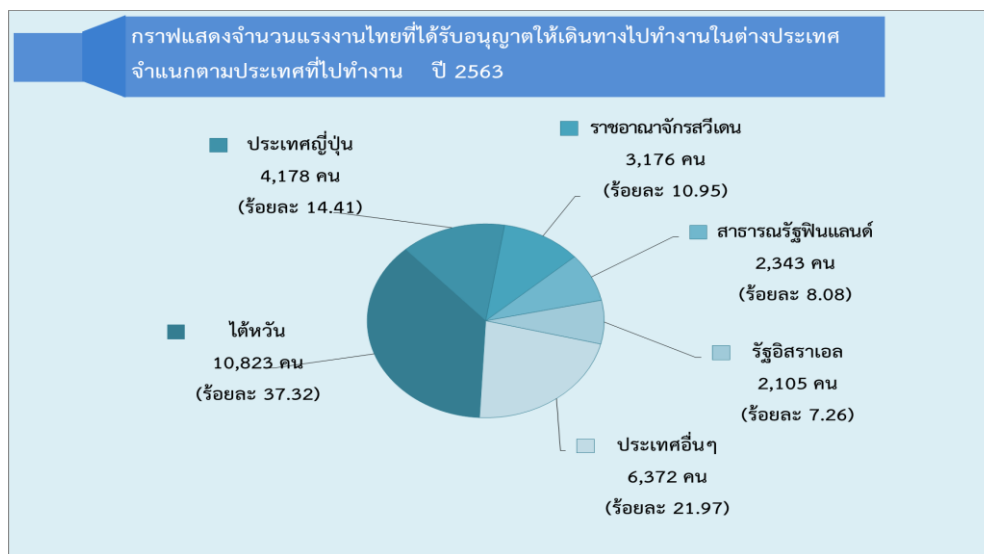

เมื่อเปรียบเทียบกับปี 2562 พบว่า จำนวนแรงงานไทยที่ได้รับอนุญาตให้เดินทางไปทำงานในต่างประเทศ ลดลงร้อยละ 50.71 โดยรัฐอิสราเอล ลดลงมากที่สุดร้อยละ 65.26 รองลงมา คือ ราชอาณาจักรสวีเดน ลดลงร้อยละ 47.95 ประเทศญี่ปุ่น ลดลงร้อยละ 45.41 ไต้หวัน ลดลงร้อยละ 43.75 สาธารณรัฐฟินแลนด์ ลดลงร้อยละ 21.35 ดังแผนภูมิที่ 20

แผนภูมิที่ 20 แสดงจำนวนแรงงานไทยที่ได้รับอนุญาตให้เดินทางไปทำงานในต่างประเทศ จำแนกตามประเทศที่ไปทำงาน เปรียบเทียบปี 2562 และปี 2563

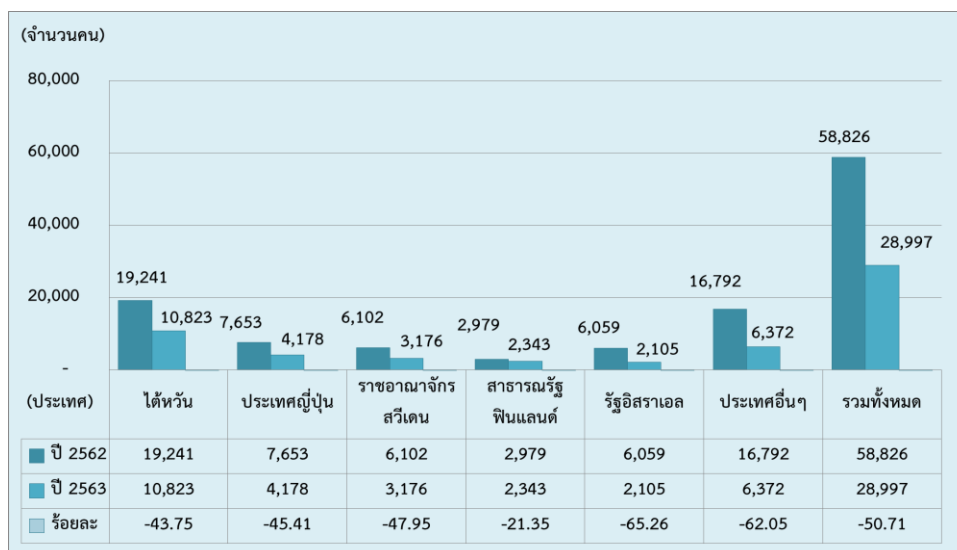



#### 4. จำแนกตามหมวดสาขาอาชีพ

หมวดสาขาอาชีพที่แรงงานไทยได้รับอนุญาตให้เดินทางไปทำงานมากที่สุดคือ ผู้ปฏิบัติงานฝีมือด้านการเกษตรและประมง จำนวน 8,901 คน (ร้อยละ 30.70) รองลงมา คือ ผู้ปฏิบัติงานในโรงงาน ผู้ควบคุมเครื่องจักร และผู้ปฏิบัติงานด้านการประกอบ จำนวน 8,432 คน (ร้อยละ 29.08) อาชีพงานพื้นฐาน จำนวน 6,468 คน (ร้อยละ 22.31) ผู้ปฏิบัติงานโดยใช้ฝีมือในธุรกิจต่างๆ จำนวน 2,221 คน (ร้อยละ 7.66) และช่างเทคนิคและผู้ปฏิบัติงานที่เกี่ยวข้อง จำนวน 1,246 คน (ร้อยละ 4.30) ตามลำดับ ดังแผนภูมิที่ 21

แผนภูมิที่ 21 แสดงจำนวนแรงงานไทยที่ได้รับอนุญาตให้เดินทางไปทำงานในต่างประเทศ จำแนกตามหมวดสาขาอาชีพ ปี 2563

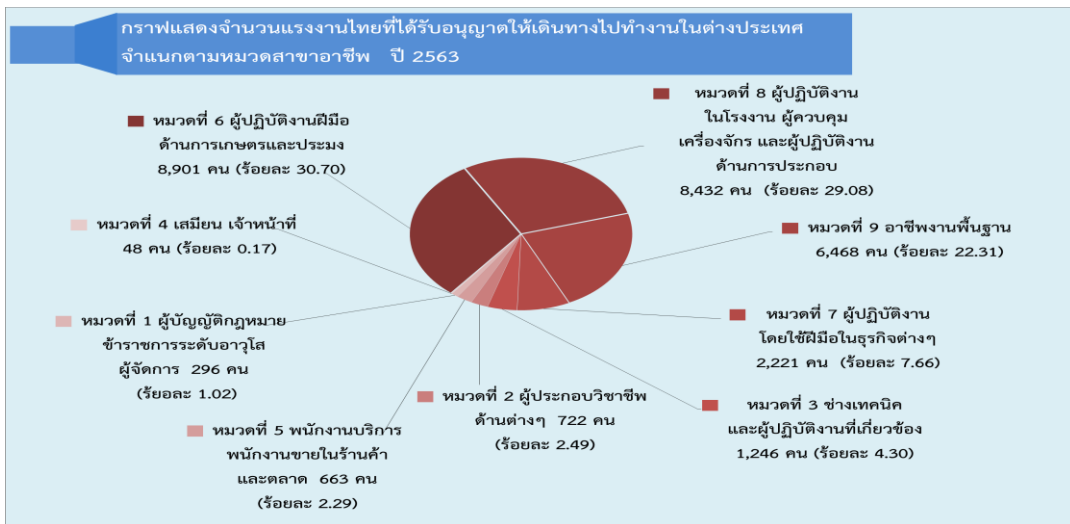

เมื่อเปรียบเทียบกับปี 2562 พบว่า มีแรงงานไทยที่ได้รับอนุญาตให้เดินทางไปทำงานในต่างประเทศลดลงร้อยละ 50.71 โดยเสมียน เจ้าหน้าที่ ลดลงมากที่สุดร้อยละ 71.93 รองลงมา คือ พนักงานบริการ พนักงานขายในร้านค้าและตลาด ลดลงร้อยละ 69.23 ช่างเทคนิคและผู้ปฏิบัติงานที่เกี่ยวข้อง ลดลงร้อยละ 65.52 ผู้ประกอบวิชาชีพด้านต่างๆ ลดลงร้อยละ 57.45 อาชีพงานพื้นฐาน ลดลงร้อยละ 51.89 ผู้ปฏิบัติงานโดยใช้ฝีมือในธุรกิจต่างๆ ลดลงร้อยละ 51.75 ผู้ปฏิบัติงานในโรงงาน ผู้ควบคุมเครื่องจักร และผู้ปฏิบัติงานด้านการประกอบ ลดลงร้อยละ 47.38 ผู้ปฏิบัติงานฝีมือด้านการเกษตรและประมง ลดลงร้อยละ 46.65 และผู้บัญญัติกฎหมาย ข้าราชการระดับอาวุโส ผู้จัดการ ลดลงร้อยละ 31.95 ดังแผนภูมิที่ 22

แผนภูมิที่ 22 แสดงจำนวนแรงงานไทยที่ได้รับอนุญาตให้เดินทางไปทำงานในต่างประเทศ จำแนกตามหมวดสาขาอาชีพ เปรียบเทียบปี 2562 และปี 2563

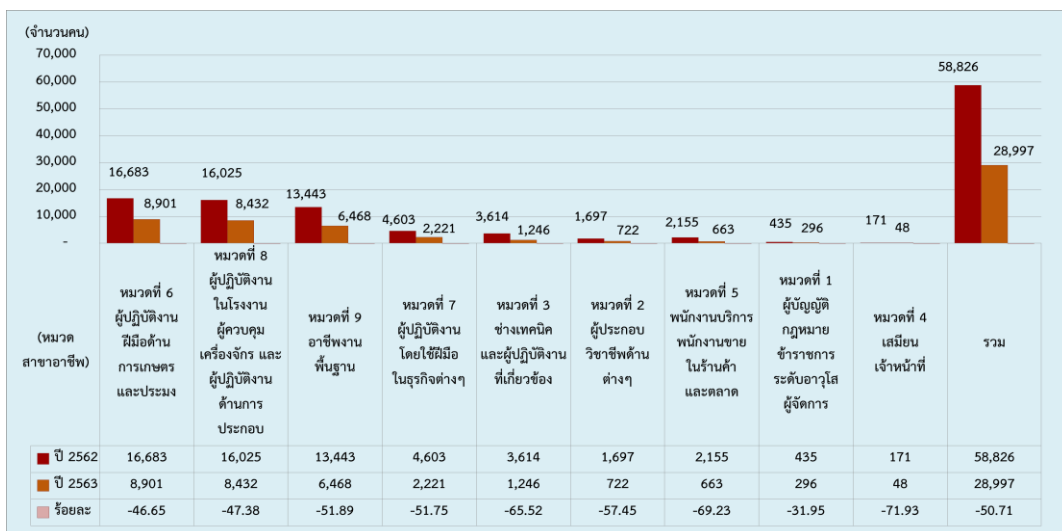



### 5. จำแนกตามระดับการศึกษา

ระดับการศึกษาที่แรงงานไทยได้รับอนุญาตให้เดินทางไปทำงานในต่างประเทศมากที่สุดคือ ระดับมัธยมศึกษา จำนวน 16,727 คน (ร้อยละ 57.69) รองลงมา คือ ระดับประถมศึกษา จำนวน 5,907 คน (ร้อยละ 20.37) ระดับ ปวช./ปวท./ปวส./อนุปริญญา จำนวน 4,125 คน (ร้อยละ 14.23) และระดับปริญญา จำนวน 2,231 คน (ร้อยละ 7.69) และอื่นๆ จำนวน 7 คน (ร้อยละ 0.02) ดังแผนภูมิที่ 23

แผนภูมิที่ 23 แสดงจำนวนแรงงานไทยที่ได้รับอนุญาตให้เดินทางไปทำงานในต่างประเทศ จำแนกตามระดับการศึกษา ปี 2563

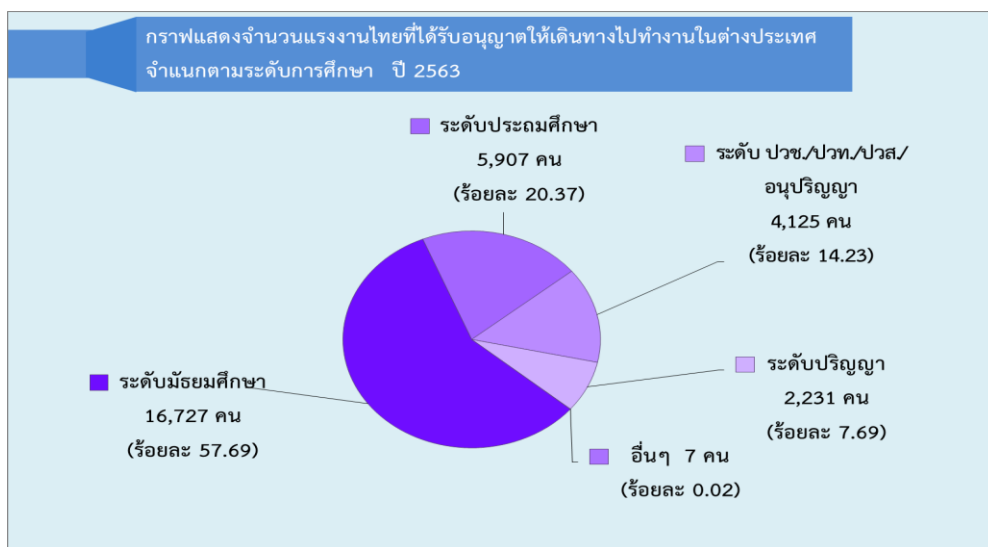

เมื่อเปรียบเทียบกับปี 2562 พบว่า มีแรงงานไทยที่ได้รับอนุญาตให้เดินทางไปทำงานในต่างประเทศ ลดลงร้อยละ 50.71 โดยระดับปริญญา ลดลงมากที่สุดร้อยละ 57.23 รองลงมา คือ ระดับประถมศึกษา ลดลงร้อยละ 51.26 ระดับมัธยมศึกษา ลดลงร้อยละ 51.07 และระดับ ปวช./ปวท./ปวส./อนุปริญญา ลดลงร้อยละ 43.43 ดังแผนภูมิที่ 24

แผนภูมิที่ 24 แสดงจำนวนแรงงานไทยที่ได้รับอนุญาตให้เดินทางไปทำงานในต่างประเทศ จำแนกตามระดับการศึกษา เปรียบเทียบปี 2562 และปี 2563

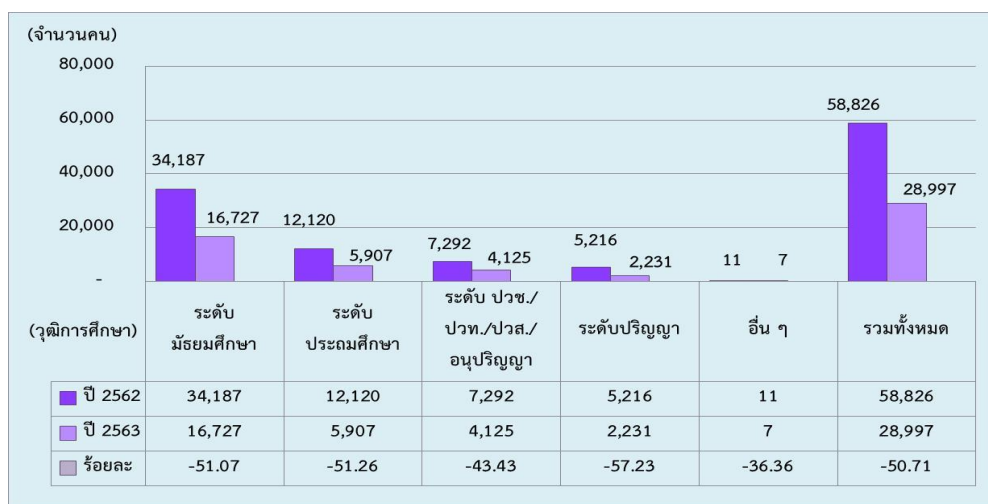



## 6. จำแนกตามวิธีการเดินทาง

วิธีการเดินทางที่แรงงานไทยได้รับอนุญาตให้เดินทางไปทำงานในต่างประเทศมากที่สุดคือ บริษัทจัดหางานจัดส่ง จำนวน 14,540 คน (ร้อยละ 50.14) รองลงมา คือ นายจ้างพาลูกจ้างไปทำงาน จำนวน 5,577 คน (ร้อยละ 19.23) แจ้งการเดินทางด้วยตนเอง จำนวน 4,891 คน (ร้อยละ 16.87) กรมการจัดหางานจัดส่ง จำนวน 2,982 คน (ร้อยละ 10.28) และนายจ้างส่งลูกจ้างไปฝึกงาน จำนวน 1,007 คน (ร้อยละ 3.47) ตามลำดับ ดังแผนภูมิที่ 25

แผนภูมิที่ 25 จำนวนแรงงานไทยที่ได้รับอนุญาตให้เดินทางไปทำงานในต่างประเทศ จำแนกตามวิธีการเดินทาง ปี 2563

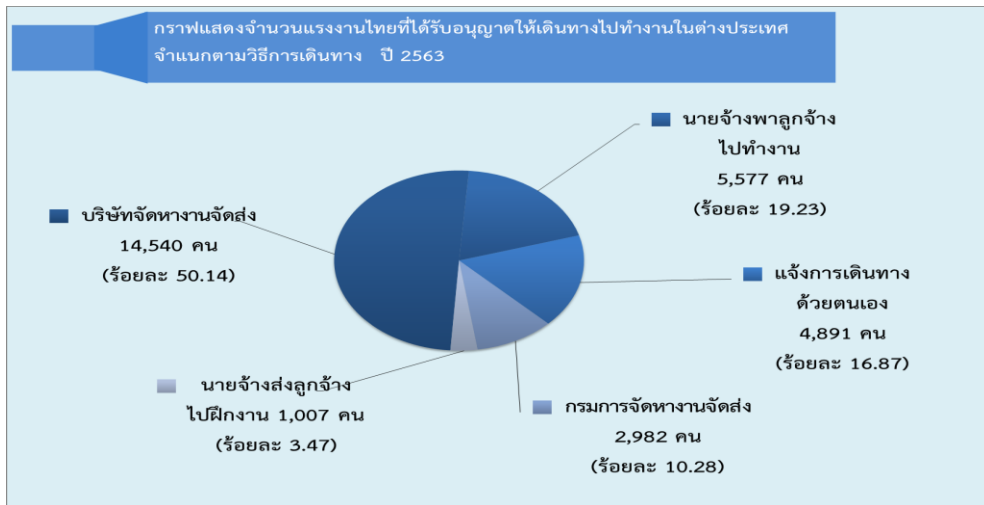

เมื่อเปรียบเทียบกับปี 2562 พบว่า มีแรงงานไทยที่ได้รับอนุญาตให้เดินทางไปทำงานในต่างประเทศ ลดลงร้อยละ 50.71 โดยกรมการจัดหางานจัดส่ง ลดลงมากที่สุดร้อยละ 75.12 รองลงมา คือ นายจ้างส่งลูกจ้างไปฝึกงาน ลดลงร้อยละ 63.96 นายจ้างพาลูกจ้างไปทำงาน ลดลงร้อยละ 49.60 แจ้งการเดินทางด้วยตนเอง ลดลงร้อยละ 45.56 และบริษัทจัดหางานจัดส่ง ลดลงร้อยละ 39.41 ดังแผนภูมิที่ 26

แผนภูมิที่ 26 แสดงจำนวนแรงงานไทยที่ได้รับอนุญาตให้เดินทางไปทำงานในต่างประเทศ จำแนกตามวิธีการเดินทาง เปรียบเทียบปี 2562 และปี 2563

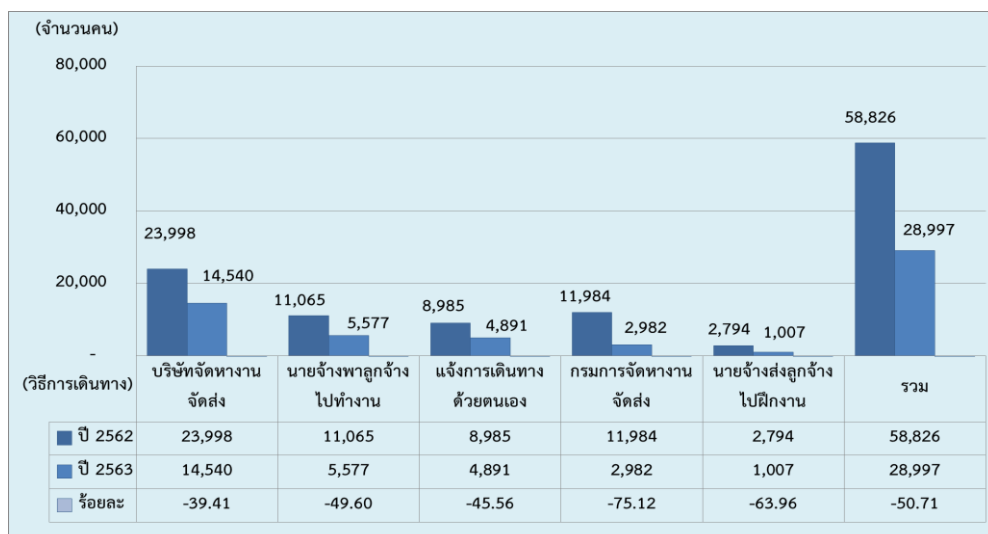



## 7. รายได้ส่งกลับจากการทำงานในต่างประเทศ

รายได้ส่งกลับเป็นรายได้ที่แรงงานไทยส่งเงินกลับผ่านระบบธนาคาร ซึ่งเป็นข้อมูลจากธนาคารแห่งประเทศไทย ในปี 2563 แรงงานไทยส่งเงินผ่านระบบธนาคาร เป็นจำนวนเงิน 194,960 ล้านบาท

เมื่อเปรียบเทียบกับปี 2562 พบว่า เพิ่มขึ้นร้อยละ 1.06 ดังตารางที่ 1

ตารางที่ 1 แสดงตาราง รายได้ส่งกลับผ่านธนาคารแห่งประเทศไทย  
เปรียบเทียบปี 2562 และปี 2563

เดือน	หน่วยนับ : ล้านบาท												ยอดสะสม ม.ค.-ธ.ค.
	ม.ค.	ก.พ.	มี.ค.	เม.ย.	พ.ค.	มิ.ย.	ก.ค.	ส.ค.	ก.ย.	ต.ค.	พ.ย.	ธ.ค.	
ปี 2562	17,360	15,582	16,908	16,751	16,539	15,109	16,299	15,537	14,481	16,601	15,000	16,736	192,903
ปี 2563	18,759	16,692	17,774	15,489	15,888	16,861	18,630	17,170	15,533	14,898	12,870	14,396	194,960
เพิ่ม/ลด ปี62-ปี63	1,399	1,110	866	-1,262	-651	1,752	2,331	1,633	1,052	-1,703	-2,130	-2,340	2,057
ร้อยละ	7.46	6.65	4.87	-8.15	-4.10	10.39	12.51	9.51	6.77	-11.43	-16.55	-16.25	1.06

ที่มา : 1. ธนาคารแห่งประเทศไทย  
2. กรมการจัดหางาน กองบริหารแรงงานไทยไปต่างประเทศ ฝ่ายทะเบียนคนหางานและสารสนเทศ  
โทร. 0-2245-9435-6 โทรสาร. 0-2245-9436



## สรุปสถานการณ์การไปทำงานในต่างประเทศของแรงงานไทย ปี 2563

การเดินทางไปทำงานในต่างประเทศของแรงงานไทยปี 2563 มีจำนวนทั้งสิ้น 44,410 คน (รวมการแจ้ง Re-entry) จำแนกเป็นเพศชาย จำนวน 34,644 คน (ร้อยละ 78.01) และเพศหญิง จำนวน 9,766 คน (ร้อยละ 21.99) กลุ่มประเทศที่มีแรงงานไทยเดินทางไปทำงานมากที่สุด คือ กลุ่มประเทศเอเชีย จำนวน 30,363 คน คิดเป็นร้อยละ 68.37 ของแรงงานไทยที่เดินทางไปทำงานในต่างประเทศทั้งหมด 44,410 คน รองลงมา คือ กลุ่มประเทศยุโรป จำนวน 8,051 คน (ร้อยละ 18.13) และกลุ่มประเทศตะวันออกกลาง จำนวน 3,811 คน (ร้อยละ 8.58) ดังตารางที่ 2

ตารางที่ 2 แสดงกลุ่มประเทศที่มีแรงงานไทยเดินทางไปทำงานในต่างประเทศ  
จำแนกตามวิธีการเดินทาง ปี 2563

กลุ่มประเทศ	5 วิธีการเดินทาง	แจ้งการเดินทางกลับไปทำงาน		รวม	ร้อยละ
		ต่างประเทศของคนหางานที่เดินทางกลับประเทศไทยเป็นการชั่วคราว (Re-entry)	รวม		
กลุ่มประเทศเอเชีย	18,607	11,756	30,363	68.37	
กลุ่มประเทศยุโรป	6,893	1,158	8,051	18.13	
กลุ่มประเทศตะวันออกกลาง	2,272	1,539	3,811	8.58	
กลุ่มประเทศอเมริกา	410	586	996	2.24	
กลุ่มประเทศแอฟริกา	544	313	857	1.93	
กลุ่มประเทศออสเตรเลียและโอเชียเนีย	271	61	332	0.75	
รวมทั้งหมด	28,997	15,413	44,410	100.00	

วิธีการเดินทางไปทำงานในต่างประเทศที่แรงงานไทยได้รับอนุญาตให้เดินทางไปทำงานมากที่สุด คือ การแจ้งการเดินทางกลับไปทำงานต่างประเทศของคนหางานที่เดินทางกลับประเทศไทยเป็นการชั่วคราว (Re-entry) จำนวน 15,413 คน (ร้อยละ 34.71) รองลงมา คือ บริษัทจัดหางานจัดส่ง จำนวน 14,540 คน (ร้อยละ 32.74) นายจ้างพาลูกจ้างไปทำงาน จำนวน 5,577 คน (ร้อยละ 12.56) แจ้งการเดินทางด้วยตนเอง จำนวน 4,891 คน (ร้อยละ 11.01) กรมการจัดหางานจัดส่ง จำนวน 2,982 คน (ร้อยละ 6.71) และนายจ้างส่งลูกจ้างไปฝึกงาน จำนวน 1,007 คน (ร้อยละ 2.27) ตามลำดับ ดังแผนภูมิที่ 27

แผนภูมิที่ 27 แสดงจำนวนแรงงานไทยที่เดินทางไปทำงานในต่างประเทศ  
จำแนกตามวิธีการเดินทาง ปี 2563

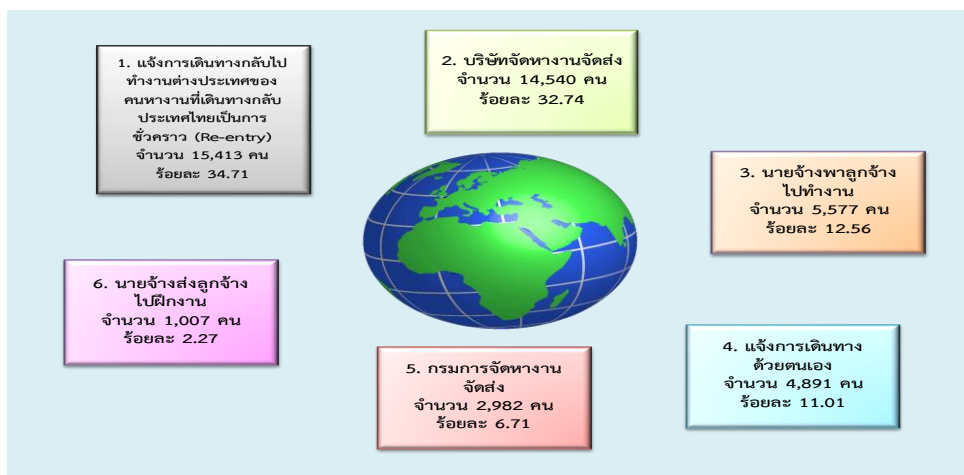



แรงงานไทยที่เดินทางไปทำงานในต่างประเทศ ปี 2563 มีจำนวนทั้งสิ้น 44,410 คน โดยเดินทางไปทำงานในไต้หวันมากที่สุด จำนวน 13,707 คน คิดเป็นร้อยละ 30.86 ของแรงงานไทยทั้งหมดที่เดินทางไปทำงานในต่างประเทศ ปี 2563 รองลงมา คือ ประเทศญี่ปุ่น จำนวน 4,778 คน (ร้อยละ 10.76) ราชอาณาจักรสวีเดน จำนวน 3,190 คน (ร้อยละ 7.18) สหพันธรัฐมาเลเซีย จำนวน 3,185 คน (ร้อยละ 7.17) และสาธารณรัฐเกาหลี จำนวน 3,130 คน (ร้อยละ 7.05) ตามลำดับ ดังแผนภูมิที่ 28

แผนภูมิที่ 28 แสดงจำนวนแรงงานไทยที่เดินทางไปทำงานในต่างประเทศ  
จำแนกตามประเทศ (รวมการแจ้ง Re-entry) ปี 2563



สถานการณ์และแนวโน้มความต้องการแรงงานไทยในประเทศต่างๆ จำแนกตามภูมิภาคดังนี้

1. ตลาดแรงงานไทยในภูมิภาคเอเชีย จำนวน 18,607 คน เพศชาย 14,462 คน เพศหญิง 3,965 คน
2. ตลาดแรงงานไทยในภูมิภาคแอฟริกา จำนวน 544 คน เพศชาย 540 คน เพศหญิง 4 คน
3. ตลาดแรงงานไทยในภูมิภาคตะวันออกกลาง จำนวน 2,272 คน เพศชาย 2,202 คน เพศหญิง 70 คน
4. ตลาดแรงงานไทยในภูมิภาคอเมริกา จำนวน 410 คน เพศชาย 239 คน เพศหญิง 171 คน
5. ตลาดแรงงานไทยในภูมิภาคออสเตรเลีย จำนวน 2 คน เพศหญิง 2 คน
6. ตลาดแรงงานไทยในภูมิภาคยุโรป จำนวน 6,893 คน เพศชาย 6,893 คน เพศหญิง 1,333 คน

รายละเอียดของแต่ละภูมิภาคต่างๆ ดังนี้



## ตลาดแรงงานไทยในภูมิภาคเอเชีย

ตลาดแรงงานไทยในภูมิภาคเอเชียในช่วงปี 2563 ยังคงเป็นตลาดที่มีแรงงานไทยได้รับอนุญาตให้เดินทางไปทำงานซึ่งเป็นการเดินทางครั้งแรก (ไม่รวม Re-entry) มากที่สุด โดยมีจำนวนทั้งสิ้น 18,607 คน คิดเป็นร้อยละ 64.17 ของจำนวนแรงงานไทยที่เดินทางไปทำงานในต่างประเทศทั้งหมด 28,997 คน ประเทศที่แรงงานไทยได้รับอนุญาตให้เดินทางไปทำงานมากที่สุด 5 อันดับ คือ ไต้หวัน จำนวน 10,823 คน (ร้อยละ 58.17) รองลงมา คือ ประเทศญี่ปุ่น จำนวน 4,178 คน (ร้อยละ 22.45) สาธารณรัฐเกาหลี จำนวน 717 คน (ร้อยละ 3.85) สาธารณรัฐประชาธิปไตยประชาชนลาว จำนวน 551 คน (ร้อยละ 2.96) สาธารณรัฐประชาชนบังกลาเทศ จำนวน 522 คน (ร้อยละ 2.81) ตามลำดับ ดังแผนภูมิที่ 29

ภาคตะวันออกเฉียงเหนือ มีแรงงานไทยที่ได้รับอนุญาตให้เดินทางไปทำงานมากที่สุด จำนวน 12,193 คน (ร้อยละ 65.53) รองลงมา คือ ภาคเหนือ จำนวน 3,844 คน (ร้อยละ 20.66) สาขาอาชีพที่แรงงานไทยได้รับอนุญาตให้เดินทางไปทำงานมากที่สุดคือ ผู้ปฏิบัติงานในโรงงาน ผู้ควบคุมเครื่องจักร และผู้ปฏิบัติงานด้านการประกอบ จำนวน 8,119 คน (ร้อยละ 43.63) รองลงมา คือ อาชีพงานพื้นฐาน จำนวน 6,388 คน (ร้อยละ 34.33) จบการศึกษาระดับมัธยมศึกษามากที่สุด จำนวน 11,516 คน (ร้อยละ 61.89) รองลงมา คือ ระดับ ปวช./ปวท./ปวส./อนุปริญญา จำนวน 3,408 คน (ร้อยละ 18.32)

แผนภูมิที่ 29 แสดงจำนวนแรงงานไทยที่ได้รับอนุญาตให้เดินทางไปทำงานในต่างประเทศในภูมิภาคเอเชียมากที่สุด 5 อันดับแรก จำแนกตามประเทศ ปี 2563

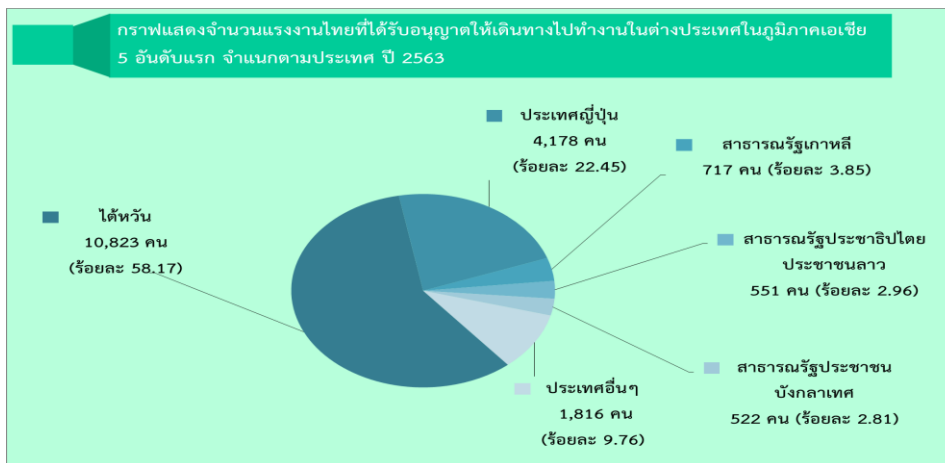

เมื่อเปรียบเทียบกับปี 2562 พบว่า แรงงานไทยที่ได้รับอนุญาตให้เดินทางไปทำงานในภูมิภาคเอเชียมีจำนวนลดลงร้อยละ 50.03 โดยสาธารณรัฐเกาหลี ลดลงมากที่สุดร้อยละ 86.68 รองลงมา คือ ประเทศญี่ปุ่น ลดลงร้อยละ 45.41 ไต้หวัน ลดลงร้อยละ 43.75 และสาธารณรัฐประชาธิปไตยประชาชนลาว ลดลงร้อยละ 22.83 ดังตารางที่ 3

ตารางที่ 3 แสดงจำนวนแรงงานไทยที่ได้รับอนุญาตให้เดินทางไปทำงานในต่างประเทศในภูมิภาคเอเชียมากที่สุด 5 อันดับแรก จำแนกตามประเทศ เปรียบเทียบปี 2562 และปี 2563

ประเทศที่แรงงานไทยได้รับอนุญาตให้เดินทางไปทำงานในต่างประเทศ 5 อันดับแรก	ปี		การเปลี่ยนแปลง	
	2562	2563	จำนวน	ร้อยละ
จำนวนคน	37,234	18,607	-18,627	-50.03
ไต้หวัน	19,241	10,823	-8,418	-43.75
ประเทศญี่ปุ่น	7,653	4,178	-3,475	-45.41
สาธารณรัฐเกาหลี	5,381	717	-4,664	-86.68
สาธารณรัฐประชาธิปไตยประชาชนลาว	714	551	-163	-22.83
สาธารณรัฐประชาชนบังกลาเทศ	719	522	-197	-27.40
ประเทศอื่นๆ	3,526	1,816	-1,710	-48.50



วิธีการเดินทางไปทำงานในภูมิภาคเอเชีย ปี 2563 มีแรงงานไทยเดินทางไปทำงานโดยการจัดส่งของบริษัทจัดหางานมากที่สุด จำนวน 14,017 คน คิดเป็นร้อยละ 75.33 ของจำนวนแรงงานไทยที่เดินทางไปทำงานในต่างประเทศในภูมิภาคเอเชียทั้งหมด 18,607 คน รองลงมา คือ นายจ้างพาลูกจ้างไปทำงาน จำนวน 1,784 คน (ร้อยละ 9.59) แจ้งการเดินทางด้วยตนเอง จำนวน 998 คน (ร้อยละ 5.36) นายจ้างส่งลูกจ้างไปฝึกงาน จำนวน 918 คน (ร้อยละ 4.93) และกรมการจัดหางานจัดส่ง จำนวน 890 คน (ร้อยละ 4.78) ตามลำดับดังแผนภูมิที่ 30

แผนภูมิที่ 30 แสดงจำนวนแรงงานไทยที่ได้รับอนุญาตให้เดินทางไปทำงานในต่างประเทศในภูมิภาคเอเชียมากที่สุด จำแนกตามวิธีการเดินทาง (เฉพาะ 5 วิธีการเดินทาง) ปี 2563

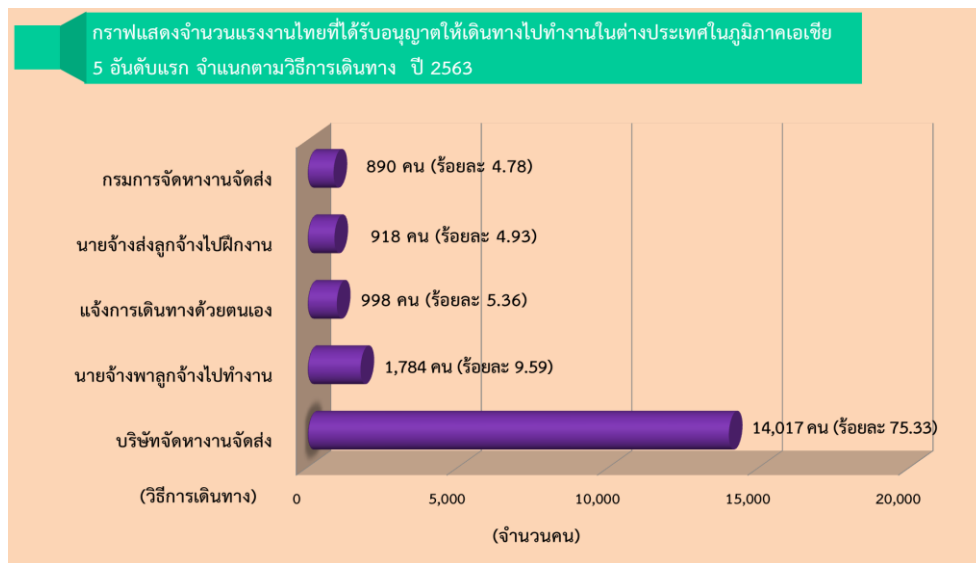

เมื่อเปรียบเทียบกับปี 2562 พบว่า แรงงานไทยที่ได้รับอนุญาตให้เดินทางไปทำงานในภูมิภาคเอเชียมีจำนวนลดลงร้อยละ 50.03 วิธีการเดินทางแรงงานไทยที่เดินทางไปทำงานมีจำนวนลดลงคือ กรมการจัดหางานจัดส่ง ลดลงมากที่สุดร้อยละ 85.25 รองลงมา คือ นายจ้างส่งลูกจ้างไปฝึกงาน ลดลงร้อยละ 65.40 นายจ้างพาลูกจ้างไปทำงาน ลดลงร้อยละ 50.47 บริษัทจัดหางานจัดส่ง ลดลงร้อยละ 39.95 และแจ้งการเดินทางด้วยตนเอง ลดลงร้อยละ 37.70 ดังตารางที่ 4

ตารางที่ 4 แสดงจำนวนแรงงานไทยที่ได้รับอนุญาตให้เดินทางไปทำงานในต่างประเทศในภูมิภาคเอเชียมากที่สุด จำแนกตามวิธีการเดินทาง (เฉพาะ 5 วิธีการเดินทาง) เปรียบเทียบปี 2562 และปี 2563

วิธีการเดินทาง	ปี 2562	ปี 2563	การเปลี่ยนแปลง	
			จำนวน	ร้อยละ
จำนวนคน	37,234	18,607	-18,627	-50.03
บริษัทจัดหางานจัดส่ง	23,343	14,017	-9,326	-39.95
นายจ้างพาลูกจ้างไปทำงาน	3,602	1,784	-1,818	-50.47
กรมการจัดหางานจัดส่ง	6,034	890	-5,144	-85.25
แจ้งการเดินทางด้วยตนเอง	1,602	998	-604	-37.70
นายจ้างส่งลูกจ้างไปฝึกงาน	2,653	918	-1,735	-65.40



# ไต้หวัน

ไต้หวัน เป็นตลาดแรงงานที่มีแรงงานไทยได้รับอนุญาตให้เดินทางไปทำงานมากที่สุดในปี 2563 มีแรงงานไทยได้รับอนุญาตให้เดินทางไปทำงาน ซึ่งเป็นการเดินทางครั้งแรก (ไม่รวม Re-entry) จำนวน 10,823 คน คิดเป็นร้อยละ 58.17 ของจำนวนแรงงานไทยในภูมิภาคเอเชียทั้งหมด 18,607 คน เป็นเพศชาย จำนวน 9,502 คน (ร้อยละ 87.79) เพศหญิง จำนวน 1,321 คน (ร้อยละ 12.21)

ข้อมูลแรงงานไทยที่ได้รับอนุญาตให้เดินทางไปทำงานในไต้หวัน จำแนกตามประเภทข้อมูล ดังนี้

## ❶ จำแนกตามภูมิภาค

พบว่า ภาคตะวันออกเฉียงเหนือ มีแรงงานไทยได้รับอนุญาตให้เดินทางไปทำงานในไต้หวัน มากที่สุด จำนวน 7,963 คน คิดเป็นร้อยละ 73.57 ของจำนวนแรงงานไทยที่ได้รับอนุญาตให้เดินทางไปทำงาน ในไต้หวันทั้งหมด รองลงมา คือ ภาคเหนือ จำนวน 2,273 คน (ร้อยละ 21.00) ภาคกลาง จำนวน 274 คน (ร้อยละ 2.53) ภาคตะวันออก จำนวน 213 คน (ร้อยละ 1.97) และภาคตะวันตก จำนวน 60 คน (ร้อยละ 0.55) ตามลำดับ

## ❷ จำแนกตามภูมิภาค

พบว่า จังหวัดอุดรธานี เป็นภูมิภาคที่มีแรงงานไทยได้รับอนุญาตให้เดินทางไปทำงานมากที่สุด จำนวน 1,996 คน คิดเป็นร้อยละ 18.44 ของจำนวนแรงงานไทยที่ได้รับอนุญาตให้เดินทางไปทำงานในไต้หวันทั้งหมด รองลงมา คือ จังหวัดนครราชสีมา จำนวน 958 คน (ร้อยละ 8.85) จังหวัดขอนแก่น จำนวน 590 คน (ร้อยละ 5.45) จังหวัดเชียงราย จำนวน 577 คน (ร้อยละ 5.33) และจังหวัดนครพนม จำนวน 549 คน (ร้อยละ 5.07) ตามลำดับ

## ❸ จำแนกตามหมวดสาขาอาชีพ

พบว่า สาขาอาชีพผู้ปฏิบัติงานในโรงงาน ผู้ควบคุมเครื่องจักร และผู้ปฏิบัติงานด้านการประกอบ เป็นหมวดสาขาอาชีพที่แรงงานไทยได้รับอนุญาตให้เดินทางไปทำงานมากที่สุด จำนวน 5,403 คน คิดเป็นร้อยละ 49.92 ของจำนวนแรงงานไทยที่ได้รับอนุญาตให้เดินทางไปทำงานในไต้หวันทั้งหมด รองลงมา คือ อาชีพงานพื้นฐาน จำนวน 5,004 คน (ร้อยละ 46.23) ผู้ปฏิบัติงานโดยใช้ฝีมือในธุรกิจต่างๆ จำนวน 185 คน (ร้อยละ 1.71) พนักงานบริการ พนักงานขายในร้านค้าและตลาด จำนวน 109 คน (ร้อยละ 1.01) และผู้ปฏิบัติงานฝีมือด้านการเกษตรและประมง จำนวน 90 คน (ร้อยละ 0.83) ตามลำดับ

## ❹ จำแนกตามระดับการศึกษา

พบว่า ระดับการศึกษาที่แรงงานไทยได้รับอนุญาตให้เดินทางไปทำงานจบการศึกษาระดับ มัธยมศึกษามากที่สุด จำนวน 8,403 คน คิดเป็นร้อยละ 77.64 ของจำนวนแรงงานไทยที่ได้รับอนุญาตให้เดินทางไปทำงานในไต้หวันทั้งหมด รองลงมา คือ ระดับประถมศึกษา จำนวน 1,241 คน (ร้อยละ 11.47) ระดับ ปวช./ปวท./ปวส./อนุปริญญา จำนวน 984 คน (ร้อยละ 9.09) ระดับปริญญา จำนวน 193 คน (ร้อยละ 1.78) และอื่นๆ จำนวน 2 คน (ร้อยละ 0.02) ตามลำดับ



## 5 จำแนกตามวิธีการเดินทาง (เฉพาะ 5 วิธีการเดินทาง)

พบว่า วิธีการเดินทางที่แรงงานไทยได้รับอนุญาตให้เดินทางไปทำงานในไต้หวันมากที่สุดคือ บริษัทจัดหางานจัดส่ง จำนวน 10,590 คน คิดเป็นร้อยละ 97.85 ของจำนวนแรงงานไทยที่ได้รับอนุญาตให้เดินทางไปทำงานในไต้หวันทั้งหมด รองลงมา คือ แจ้งการเดินทางด้วยตนเอง จำนวน 68 คน (ร้อยละ 0.63) นายจ้างส่งลูกจ้างไปฝึกงาน จำนวน 64 คน (ร้อยละ 0.59) กรมการจัดหางานจัดส่ง จำนวน 62 คน (ร้อยละ 0.57) และนายจ้างพาลูกจ้างไปทำงาน จำนวน 39 คน (ร้อยละ 0.36) ตามลำดับ

### สถานการณ์และแนวโน้มตลาดแรงงานไทยในไต้หวัน

จากสถานการณ์การแพร่ระบาดของโรคติดเชื้อไวรัสโคโรนา 2019 (COVID-19) ส่งผลให้ในปี 2563 นายจ้างไต้หวันยื่นขอจ้างแรงงานไทยลดลง เนื่องจากทุกประเทศมีมาตรการจำกัดการเดินทางระหว่างประเทศ รวมทั้งมาตรการป้องกันและควบคุมโรคที่เข้มงวดมากขึ้น นอกจากนี้ สถานประกอบการหลายแห่งยังได้รับผลกระทบจากภาวะเศรษฐกิจที่มีการชะลอตัว อย่างไรก็ตาม ไต้หวันมีมาตรการกระตุ้นเศรษฐกิจภายในประเทศอย่างต่อเนื่อง โดยส่งเสริมให้นักธุรกิจย้ายฐานการผลิตกลับมาที่ไต้หวัน พร้อมกับดำเนินมาตรการป้องกันและควบคุมโรคอย่างจริงจัง ส่งผลให้ไต้หวันมีผู้เสียชีวิตจากโรคติดเชื้อไวรัสโคโรนา 2019 (COVID-19) ต่ำ และมีอัตราการเติบโตทางเศรษฐกิจเชิงบวก ซึ่งทำให้ไต้หวันมีความต้องการจ้างแรงงานไทยเพื่อเข้าไปทำงานในภาคการผลิตและภาคก่อสร้างเพิ่มขึ้น ถือเป็นโอกาสที่ดีของแรงงานไทย และนายจ้างไต้หวันยังคงเชื่อมั่นในฝีมือของแรงงานไทย ให้สิทธิประโยชน์เท่าเทียมกับคนท้องถิ่น แต่แรงงานไทยมักจะมีคามอดทนน้อย และมีปัญหาในเรื่องการดื่มสุรา เสพยาเสพติด ทำให้เป็นอุปสรรคต่อการทำงาน ดังนั้น จึงต้องพัฒนาแรงงานไทยที่มีความต้องการไปทำงานในไต้หวัน ให้มีคุณสมบัติและพฤติกรรมตามความต้องการของตลาดในไต้หวันต่อไป



# ประเทศญี่ปุ่น

**ประเทศญี่ปุ่น** เป็นประเทศที่แรงงานไทยได้รับอนุญาตให้เดินทางไปทำงานมากเป็นอันดับสอง รองจากไต้หวัน ในปี 2563 มีแรงงานไทยที่ได้รับอนุญาตให้เดินทางไปทำงาน ซึ่งเป็นการเดินทางครั้งแรก (ไม่รวม Re-entry) จำนวน 4,178 คน คิดเป็นร้อยละ 22.45 ของจำนวนแรงงานไทยในภูมิภาคเอเชียทั้งหมด 18,607 คน เป็นเพศชาย จำนวน 2,290 คน (ร้อยละ 54.81) เพศหญิง จำนวน 1,888 คน (ร้อยละ 45.19)

ข้อมูลแรงงานไทยที่ได้รับอนุญาตให้เดินทางไปทำงานในประเทศญี่ปุ่น จำแนกตามประเภทข้อมูล ดังนี้

## ❶ จำแนกตามภูมิภาค

พบว่า ภาคตะวันออกเฉียงเหนือ มีแรงงานไทยได้รับอนุญาตให้เดินทางไปทำงานในประเทศญี่ปุ่น มากที่สุด จำนวน 2,796 คน คิดเป็นร้อยละ 66.92 ของจำนวนแรงงานไทยที่ได้รับอนุญาตให้เดินทางไปทำงาน ในประเทศญี่ปุ่นทั้งหมด รองลงมา คือ ภาคเหนือ จำนวน 661 คน (ร้อยละ 15.82) ภาคกลาง จำนวน 446 คน (ร้อยละ 10.67) ภาคตะวันออก จำนวน 204 คน (ร้อยละ 4.88) และภาคใต้ จำนวน 37 คน (ร้อยละ 0.89) ตามลำดับ

## ❷ จำแนกตามภูมิภาค

พบว่า จังหวัดอุดรธานี เป็นภูมิภาคที่มีแรงงานไทยได้รับอนุญาตให้เดินทางไปทำงานมากที่สุด จำนวน 767 คน คิดเป็นร้อยละ 18.36 ของจำนวนแรงงานไทยที่ได้รับอนุญาตให้เดินทางไปทำงานในประเทศญี่ปุ่น ทั้งหมด รองลงมา คือ จังหวัดขอนแก่น จำนวน 271 คน (ร้อยละ 6.49) จังหวัดนครราชสีมา จำนวน 213 คน (ร้อยละ 5.10) จังหวัดสกลนคร จำนวน 176 คน (ร้อยละ 4.21) และจังหวัดหนองคาย จำนวน 166 คน (ร้อยละ 3.97) ตามลำดับ

## ❸ จำแนกตามหมวดสาขาอาชีพ

พบว่า สาขาอาชีพผู้ปฏิบัติงานในโรงงาน ผู้ควบคุมเครื่องจักร และผู้ปฏิบัติงานด้านการประกอบ เป็นหมวดสาขาอาชีพที่แรงงานไทยได้รับอนุญาตให้เดินทางไปทำงานมากที่สุด จำนวน 2,119 คน คิดเป็นร้อยละ 50.72 ของจำนวนแรงงานไทยที่ได้รับอนุญาตให้เดินทางไปทำงานในประเทศญี่ปุ่นทั้งหมด รองลงมา คือ ผู้ปฏิบัติงานโดยใช้ฝีมือ ในธุรกิจต่างๆ จำนวน 568 คน (ร้อยละ 13.60) อาชีพงานพื้นฐาน จำนวน 549 คน (ร้อยละ 13.14) ผู้ปฏิบัติงานฝีมือด้านการเกษตรและประมง จำนวน 419 คน (ร้อยละ 10.03) และผู้ประกอบการวิชาชีพด้านต่างๆ จำนวน 242 คน (ร้อยละ 5.79) ตามลำดับ

## ❹ จำแนกตามระดับการศึกษา

พบว่า ระดับการศึกษาที่แรงงานไทยได้รับอนุญาตให้เดินทางไปทำงานจบการศึกษาระดับมัธยมศึกษา มากที่สุด จำนวน 1,726 คน คิดเป็นร้อยละ 41.31 ของจำนวนแรงงานไทยที่ได้รับอนุญาตให้เดินทางไปทำงาน ในประเทศญี่ปุ่นทั้งหมด รองลงมา คือ ระดับ ปวช./ปวท./ปวส./อนุปริญญา จำนวน 1,618 คน (ร้อยละ 38.73) ระดับปริญญา จำนวน 811 คน (ร้อยละ 19.41) ระดับประถมศึกษา จำนวน 18 คน (ร้อยละ 0.43) และอื่นๆ จำนวน 5 คน (ร้อยละ 0.12) ตามลำดับ



## 5 จำแนกตามวิธีการเดินทาง (เฉพาะ 5 วิธีการเดินทาง)

พบว่า วิธีการเดินทางที่แรงงานไทยได้รับอนุญาตให้เดินทางไปทำงานในประเทศญี่ปุ่นมากที่สุดคือ บริษัทจัดหางานจัดส่ง จำนวน 3,037 คน คิดเป็นร้อยละ 72.69 ของจำนวนแรงงานไทยที่ได้รับอนุญาตให้เดินทางไปทำงานในประเทศญี่ปุ่นทั้งหมด รองลงมา คือ นายจ้างส่งลูกจ้างไปฝึกงาน จำนวน 582 คน (ร้อยละ 13.93) แจ้งการเดินทางด้วยตนเอง จำนวน 203 คน (ร้อยละ 4.86) กรมการจัดหางานจัดส่ง จำนวน 189 คน (ร้อยละ 4.52) และนายจ้างพาลูกจ้างไปทำงาน จำนวน 167 คน (ร้อยละ 4.00) ตามลำดับ

### สถานการณ์และแนวโน้มตลาดแรงงานไทยในประเทศญี่ปุ่น

ประเทศญี่ปุ่นได้แก้ไขเพิ่มเติมกฎหมายตรวจคนเข้าเมืองเพื่อให้สามารถอนุญาตให้แรงงานต่างชาติที่ไม่ใช่แรงงานฝีมือเดินทางเข้าไปทำงานในประเทศญี่ปุ่นได้ (เดิมเข้าไปได้เฉพาะในสถานะผู้ฝึกงานเทคนิค) ทั้งนี้เพื่อแก้ไขปัญหาการขาดแคลนแรงงานในประเทศญี่ปุ่น ซึ่งระบบวีซ่าทำงานใหม่นี้ เป็นมาตรการที่รัฐบาลญี่ปุ่นดำเนินการเพื่อปิดช่องว่างในระบบการรับแรงงานต่างชาติด้วยระบบการฝึกงานแบบเดิม เนื่องจากในระบบการฝึกงาน เมื่อครบกำหนด (สูงสุดไม่เกิน 5 ปี) จะไม่สามารถกลับเข้าไปด้วยวีซ่าผู้ฝึกงานได้อีก ทำให้นายจ้างที่ประสงค์จะรับแรงงานต่อเนื่องไม่สามารถทำได้ แต่ด้วยวีซ่าระบบใหม่นี้ นายจ้างจะสามารถรับแรงงานทำงานได้อย่างต่อเนื่อง หากแรงงานสามารถสอบผ่านมาตรฐานที่ทางประเทศญี่ปุ่นกำหนด นับว่าได้เปิดโอกาสให้แรงงานกลุ่มนี้สามารถเดินทางกลับเข้าไปทำงานในประเทศญี่ปุ่นได้ง่ายขึ้น สำหรับแรงงานที่ยังไม่เคยผ่านระบบการฝึกงาน หากสามารถเรียนรู้ภาษาญี่ปุ่น และสอบผ่านได้ตามมาตรฐานที่กำหนดก็สามารถเดินทางไปทำงานได้เช่นกัน อย่างไรก็ตาม ขึ้นอยู่กับนายจ้างว่าประสงค์จะจ้างแรงงานไทยหรือไม่ รวมทั้งอัตราค่าจ้างที่นายจ้างเสนอว่าจะจูงใจให้แรงงานไทยสนใจไปทำงานที่ประเทศญี่ปุ่นหรือไม่ด้วย



# สาธารณรัฐเกาหลี

สาธารณรัฐเกาหลี เป็นประเทศที่แรงงานไทยได้รับอนุญาตให้เดินทางไปทำงานมากเป็นอันดับสาม รองจากไต้หวันและประเทศญี่ปุ่น ในปี 2563 มีแรงงานไทยได้รับอนุญาตให้เดินทางไปทำงาน ซึ่งเป็นการเดินทางครั้งแรก (ไม่รวม Re-entry) จำนวน 717 คน คิดเป็นร้อยละ 3.85 ของจำนวนแรงงานไทยในภูมิภาคเอเชียทั้งหมด 18,607 คน เป็นเพศชาย จำนวน 592 คน (ร้อยละ 82.57) เพศหญิง จำนวน 125 คน (ร้อยละ 17.43)

ข้อมูลแรงงานไทยที่ได้รับอนุญาตให้เดินทางไปทำงานในสาธารณรัฐเกาหลี จำแนกตามประเภทข้อมูล ดังนี้

## ❶ จำแนกตามภูมิภาค

พบว่า ภาคตะวันออกเฉียงเหนือ มีแรงงานไทยได้รับอนุญาตให้เดินทางไปทำงานในสาธารณรัฐเกาหลีมากที่สุด จำนวน 496 คน คิดเป็นร้อยละ 69.18 ของจำนวนแรงงานไทยที่ได้รับอนุญาตให้เดินทางไปทำงานในสาธารณรัฐเกาหลีทั้งหมด รองลงมา คือ ภาคเหนือ จำนวน 163 คน (ร้อยละ 22.73) ภาคตะวันออก จำนวน 34 คน (ร้อยละ 4.74) ภาคกลาง จำนวน 21 คน (ร้อยละ 2.93) และภาคใต้ จำนวน 2 คน (ร้อยละ 0.28) ตามลำดับ

## ❷ จำแนกตามภูมิภาค

พบว่า จังหวัดอุดรธานี เป็นภูมิภาคที่มีแรงงานไทยได้รับอนุญาตให้เดินทางไปทำงานมากที่สุด จำนวน 90 คน คิดเป็นร้อยละ 12.55 ของจำนวนแรงงานไทยที่ได้รับอนุญาตให้เดินทางไปทำงานในสาธารณรัฐเกาหลีทั้งหมด รองลงมา คือ จังหวัดนครราชสีมา จำนวน 84 คน (ร้อยละ 11.72) จังหวัดบุรีรัมย์ จำนวน 51 คน (ร้อยละ 7.11) จังหวัดเชียงราย จำนวน 41 คน (ร้อยละ 5.72) และจังหวัดอุบลราชธานี จำนวน 36 คน (ร้อยละ 5.02) ตามลำดับ

## ❸ จำแนกตามหมวดสาขาอาชีพ

พบว่า สาขาอาชีพงานพื้นฐาน เป็นหมวดสาขาอาชีพที่แรงงานไทยได้รับอนุญาตให้เดินทางไปทำงานมากที่สุด จำนวน 471 คน คิดเป็นร้อยละ 65.69 ของจำนวนแรงงานไทยที่ได้รับอนุญาตให้เดินทางไปทำงานในสาธารณรัฐเกาหลีทั้งหมด รองลงมา คือ ผู้ปฏิบัติงานฝีมือด้านการเกษตรและประมง จำนวน 102 คน (ร้อยละ 14.23) ผู้ปฏิบัติงานในโรงงาน ผู้ควบคุมเครื่องจักร และผู้ปฏิบัติงานด้านการประกอบ จำนวน 75 คน (ร้อยละ 10.46) พนักงานบริการ พนักงานขายในร้านค้าและตลาด จำนวน 26 คน (ร้อยละ 3.63) และผู้ปฏิบัติงานโดยใช้ฝีมือในธุรกิจต่างๆ จำนวน 24 คน (ร้อยละ 3.35) ตามลำดับ

## ❹ จำแนกตามระดับการศึกษา

พบว่า ระดับการศึกษาที่แรงงานไทยได้รับอนุญาตให้เดินทางไปทำงานจบการศึกษาระดับมัธยมศึกษา มากที่สุด จำนวน 478 คน คิดเป็นร้อยละ 66.67 ของจำนวนแรงงานไทยที่ได้รับอนุญาตให้เดินทางไปทำงานในสาธารณรัฐเกาหลีทั้งหมด รองลงมา คือ ระดับ ปวช./ปวท./ปวส./อนุปริญญา จำนวน 140 คน (ร้อยละ 19.53) ระดับปริญญา จำนวน 60 คน (ร้อยละ 8.37) และระดับประถมศึกษา จำนวน 39 คน (ร้อยละ 5.44) ตามลำดับ



## 5 จำแนกตามวิธีการเดินทาง (เฉพาะ 5 วิธีการเดินทาง)

พบว่า วิธีการเดินทางที่แรงงานไทยได้รับอนุญาตให้เดินทางไปทำงานในสาธารณรัฐเกาหลีมากที่สุดคือ กรมการจัดหางานจัดส่ง จำนวน 630 คน คิดเป็นร้อยละ 87.87 ของจำนวนแรงงานไทยที่ได้รับอนุญาตให้เดินทางไปทำงานในสาธารณรัฐเกาหลีทั้งหมด รองลงมา คือ แจ้งการเดินทางด้วยตนเอง จำนวน 35 คน (ร้อยละ 4.88) นายจ้างพาลูกจ้างไปทำงาน จำนวน 32 คน (ร้อยละ 4.46) และนายจ้างส่งลูกจ้างไปฝึกงาน จำนวน 20 คน (ร้อยละ 2.79) ตามลำดับ

### สถานการณ์และแนวโน้มตลาดแรงงานไทยในสาธารณรัฐเกาหลี

สาธารณรัฐเกาหลี ยังเป็นประเทศที่มีความต้องการแรงงานประเภทไร้ฝีมือ (unskilled labor) ในภาคการผลิตเป็นจำนวนมาก จะเห็นได้จากการพิจารณากำหนดโควตาแรงงานจากต่างประเทศ จำนวน 50,000-60,000 ตำแหน่งในแต่ละปี ขึ้นอยู่กับปัจจัยต่าง ๆ เช่น สภาพเศรษฐกิจ ความพอใจของนายจ้าง การบริหารของประเทศผู้จัดส่ง เป็นต้น โดยในปี 2563 กำหนดโควตาการนำเข้าแรงงาน จำนวน 56,000 ตำแหน่ง ซึ่งแรงงานไทยยังเป็นแรงงานที่ได้รับความนิยมในลำดับต้นๆ ของตลาดแรงงานในสาธารณรัฐเกาหลี นอกจากภาคการผลิตแล้ว สาธารณรัฐเกาฬียังขาดแคลนแรงงานในภาคก่อสร้างที่นายจ้างนิยมจ้างแรงงานไทย เพราะเรียนรู้งานได้เร็ว มีทักษะด้านการช่างสูง ซึ่งคาดการณ์ว่าในปี 2564 จะมีความต้องการจ้างแรงงานไทย ประมาณ 7,500 คน ใน 3 อันดับแรก คือ ภาคอุตสาหกรรมการผลิต ภาคเกษตรกรรม/ปศุสัตว์ และภาคก่อสร้าง



# ฮ่องกง

**ฮ่องกง** มีแรงงานไทยที่ได้รับอนุญาตให้เดินทางไปทำงาน ซึ่งเป็นการเดินทางครั้งแรก (ไม่รวม Re-entry) ในปี 2563 เป็นจำนวน 253 คน คิดเป็นร้อยละ 1.36 ของจำนวนแรงงานไทยในภูมิภาคเอเชียทั้งหมด 18,607 คน เป็นเพศชาย จำนวน 5 คน (ร้อยละ 1.98) เพศหญิง จำนวน 248 คน (ร้อยละ 98.02)

ข้อมูลแรงงานไทยที่ได้รับอนุญาตให้เดินทางไปทำงานในฮ่องกง จำแนกตามประเภทข้อมูล ดังนี้

## ❶ จำแนกตามภูมิภาค

พบว่า ภาคตะวันออกเฉียงเหนือ มีแรงงานไทยที่ได้รับอนุญาตให้เดินทางไปทำงานในฮ่องกงมากที่สุด จำนวน 152 คน คิดเป็นร้อยละ 60.08 ของจำนวนแรงงานไทยที่ได้รับอนุญาตให้เดินทางไปทำงานในฮ่องกงทั้งหมด รองลงมา คือ ภาคเหนือ จำนวน 46 คน (ร้อยละ 18.18) ภาคกลาง จำนวน 42 คน (ร้อยละ 16.60) ภาคตะวันออก จำนวน 7 คน (ร้อยละ 2.77) และภาคตะวันตก จำนวน 4 คน (ร้อยละ 1.58) ตามลำดับ

## ❷ จำแนกตามภูมิภาค

พบว่า จังหวัดนครราชสีมา เป็นภูมิภาคที่มีแรงงานไทยที่ได้รับอนุญาตให้เดินทางไปทำงานมากที่สุด จำนวน 20 คน คิดเป็นร้อยละ 7.91 ของจำนวนแรงงานไทยที่ได้รับอนุญาตให้เดินทางไปทำงานในฮ่องกงทั้งหมด รองลงมา คือ กรุงเทพมหานคร จำนวน 18 คน (ร้อยละ 7.11) จังหวัดหนองคาย และจังหวัดบุรีรัมย์ มีจำนวนเท่ากันคือ 16 คน (ร้อยละ 6.32) และจังหวัดอุดรธานี จำนวน 14 คน (ร้อยละ 5.53) ตามลำดับ

## ❸ จำแนกตามหมวดสาขาอาชีพ

พบว่า สาขาอาชีพงานพื้นฐาน เป็นหมวดสาขาอาชีพที่แรงงานไทยได้รับอนุญาตให้เดินทางไปทำงานมากที่สุด จำนวน 179 คน คิดเป็นร้อยละ 70.75 ของจำนวนแรงงานไทยที่ได้รับอนุญาตให้เดินทางไปทำงานในฮ่องกงทั้งหมด รองลงมา คือ พนักงานบริการ พนักงานขายในร้านค้าและตลาด จำนวน 69 คน (ร้อยละ 27.27)ช่างเทคนิคและผู้ปฏิบัติงานที่เกี่ยวข้อง จำนวน 4 คน (ร้อยละ 1.58) และผู้บัญญัติกฎหมาย ข้าราชการระดับอาวุโส ผู้จัดการ จำนวน 1 คน (ร้อยละ 0.40) ตามลำดับ

## ❹ จำแนกตามระดับการศึกษา

พบว่า ระดับการศึกษาที่แรงงานไทยได้รับอนุญาตให้เดินทางไปทำงานจบการศึกษาระดับมัธยมศึกษา มากที่สุด จำนวน 134 คน คิดเป็นร้อยละ 52.96 ของจำนวนแรงงานไทยที่ได้รับอนุญาตให้เดินทางไปทำงานในฮ่องกงทั้งหมด รองลงมา คือ ระดับประถมศึกษา จำนวน 78 คน (ร้อยละ 30.83) ระดับ ปวช./ปวท./ปวส./อนุปริญญา จำนวน 27 คน (ร้อยละ 10.67) และระดับปริญญา จำนวน 14 คน (ร้อยละ 5.53) ตามลำดับ

## ❺ จำแนกตามวิธีการเดินทาง (เฉพาะ 5 วิธีการเดินทาง)

พบว่า วิธีการเดินทางที่แรงงานไทยได้รับอนุญาตให้เดินทางไปทำงานในฮ่องกงมากที่สุดคือ แจ้งการเดินทางด้วยตนเอง จำนวน 230 คน คิดเป็นร้อยละ 90.91 ของจำนวนแรงงานไทยที่ได้รับอนุญาตให้เดินทางไปทำงานในฮ่องกงทั้งหมด รองลงมา คือ บริษัทจัดหางานจัดส่ง จำนวน 23 คน (ร้อยละ 9.09) ตามลำดับ



## สถานการณ์และแนวโน้มตลาดแรงงานไทยในฮ่องกง

กลุ่มอาชีพที่ฮ่องกงมีความต้องการจ้างงานสูง 3 อันดับแรก ได้แก่ ผู้ช่วยแม่บ้านต่างชาติ พ่อครัว - แม่ครัว และพนักงานในภาคบริการโรงแรม ตามลำดับ ซึ่งนายจ้างในฮ่องกงมีความต้องการจ้างผู้ช่วยแม่บ้านเฉลี่ยเดือนละ 30 - 40 คน ทั้งนี้ รัฐบาลฮ่องกงได้กำหนดนโยบายการจ้างงานแรงงานต่างชาติไว้ 3 ประเภท ได้แก่

1) การจ้างงานทั่วไป (General Employment Policy – GEP) สำหรับชาวต่างชาติที่ไม่ได้อยู่ในฮ่องกงเพื่อขอรับใบอนุญาตทำงานและทำงานในฮ่องกงอย่างถูกกฎหมาย เป็นการจ้างงานผู้มีวุฒิการศึกษาหรือมีความเชี่ยวชาญระดับสูง (White Collars)

2) การจ้างงานเสริม (Supplementary Labour Scheme – SLS) เป็นโครงการที่อนุญาตนายจ้างที่มีปัญหาในการหาพนักงานที่เหมาะสมในท้องถิ่นเพื่อนำเข้าแรงงานในระดับช่างหรือต่ำกว่า

3) การจ้างผู้ช่วยแม่บ้านต่างชาติ (Employment of Domestic Helper from Abroad) รัฐบาลฮ่องกงส่งเสริมให้ชายหญิงออกไปทำงานนอกบ้าน ประกอบกับฮ่องกงประสบภาวะสังคมผู้สูงอายุ จึงต้องการผู้ช่วยแม่บ้านเพื่อดูแลผู้สูงอายุ แรงงานท้องถิ่นมีไม่เพียงพอต่อความต้องการ จึงจำเป็นต้องนำเข้าแรงงานผู้ช่วยแม่บ้านต่างชาติโดยไม่กำหนดโควตา



## สหพันธรัฐมาเลเซีย

สหพันธรัฐมาเลเซีย มีแรงงานไทยที่ได้รับอนุญาตให้เดินทางไปทำงาน ซึ่งเป็นการเดินทางครั้งแรก (ไม่รวม Re-entry) ในปี 2563 จำนวน 251 คน คิดเป็นร้อยละ 1.35 ของจำนวนแรงงานไทยในภูมิภาคเอเชียทั้งหมด 18,607 คน เป็นเพศชาย จำนวน 231 คน (ร้อยละ 92.03) เพศหญิง จำนวน 20 คน (ร้อยละ 7.97)

ข้อมูลแรงงานไทยที่ได้รับอนุญาตให้เดินทางไปทำงานในสหพันธรัฐมาเลเซีย จำแนกตามประเภทข้อมูล ดังนี้

### ❶ จำแนกตามภูมิภาค

พบว่า ภาคใต้ มีแรงงานไทยที่ได้รับอนุญาตให้เดินทางไปทำงานในสหพันธรัฐมาเลเซียมากที่สุด จำนวน 131 คน คิดเป็นร้อยละ 52.19 ของจำนวนแรงงานไทยที่ได้รับอนุญาตให้เดินทางไปทำงานในสหพันธรัฐมาเลเซียทั้งหมด รองลงมา คือ ภาคเหนือ จำนวน 46 คน (ร้อยละ 18.33) ภาคตะวันออกเฉียงเหนือ จำนวน 26 คน (ร้อยละ 10.36) ภาคกลาง จำนวน 25 คน (ร้อยละ 9.96) และภาคตะวันออก จำนวน 14 คน (ร้อยละ 5.58) ตามลำดับ

### ❷ จำแนกตามภูมิภาค

พบว่า จังหวัดสตูล เป็นภูมิภาคที่มีแรงงานไทยที่ได้รับอนุญาตให้เดินทางไปทำงานมากที่สุด จำนวน 39 คน คิดเป็นร้อยละ 15.54 ของจำนวนแรงงานไทยที่ได้รับอนุญาตให้เดินทางไปทำงานในสหพันธรัฐมาเลเซียทั้งหมด รองลงมา คือ จังหวัดสงขลา จำนวน 36 คน (ร้อยละ 14.34) จังหวัดตรัง จำนวน 26 คน (ร้อยละ 10.36) จังหวัดพัทลุง และจังหวัดพิจิตร มีจำนวนเท่ากันคือ 10 คน (ร้อยละ 3.98) ตามลำดับ

### ❸ จำแนกตามหมวดสาขาอาชีพ

พบว่า สาขาอาชีพผู้ปฏิบัติงานฝีมือด้านการเกษตรและประมง เป็นหมวดสาขาอาชีพที่แรงงานไทยได้รับอนุญาตให้เดินทางไปทำงานมากที่สุด จำนวน 106 คน คิดเป็นร้อยละ 42.23 ของจำนวนแรงงานไทยที่ได้รับอนุญาตให้เดินทางไปทำงานในสหพันธรัฐมาเลเซียทั้งหมด รองลงมา คือ ผู้ปฏิบัติงานในโรงงาน ผู้ควบคุมเครื่องจักร และผู้ปฏิบัติงานด้านการประกอบ จำนวน 61 คน (ร้อยละ 24.30) ผู้ปฏิบัติงานโดยใช้ฝีมือในธุรกิจต่างๆ จำนวน 54 คน (ร้อยละ 21.51) ช่างเทคนิคและผู้ปฏิบัติงานที่เกี่ยวข้อง จำนวน 23 คน (ร้อยละ 9.16) และผู้บัญญัติกฎหมาย ข้าราชการระดับอาวุโส ผู้จัดการ จำนวน 3 คน (ร้อยละ 01.20) ตามลำดับ

### ❹ จำแนกตามระดับการศึกษา

พบว่า ระดับการศึกษาที่แรงงานไทยได้รับอนุญาตให้เดินทางไปทำงานจบการศึกษาระดับประถมศึกษา มากที่สุด จำนวน 97 คน คิดเป็นร้อยละ 38.65 ของจำนวนแรงงานไทยที่ได้รับอนุญาตให้เดินทางไปทำงานในสหพันธรัฐมาเลเซียทั้งหมด รองลงมา คือ ระดับปริญญา จำนวน 60 คน (ร้อยละ 23.90) ระดับมัธยมศึกษา จำนวน 49 คน (ร้อยละ 19.52) และระดับ ปวช./ปวท./ปวส./อนุปริญญา จำนวน 45 คน (ร้อยละ 17.93) ตามลำดับ



## 5 จำแนกตามวิธีการเดินทาง (เฉพาะ 5 วิธีการเดินทาง)

พบว่า วิธีการเดินทางที่แรงงานไทยได้รับอนุญาตให้เดินทางไปทำงานในสหพันธรัฐมาเลเซียมากที่สุดคือ นายจ้างพาลูกจ้างไปทำงาน จำนวน 117 คน คิดเป็นร้อยละ 46.61 ของจำนวนแรงงานไทยที่ได้รับอนุญาตให้เดินทางไปทำงานในสหพันธรัฐมาเลเซียทั้งหมด รองลงมา คือ แจ้งการเดินทางด้วยตนเอง จำนวน 116 คน (ร้อยละ 46.22) นายจ้างส่งลูกจ้างไปฝึกงาน จำนวน 14 คน (ร้อยละ 5.58) บริษัทจัดหางานจัดส่ง และกรมการจัดหางานจัดส่ง มีจำนวนเท่ากันคือ 2 คน (ร้อยละ 0.80) ตามลำดับ

### สถานการณ์และแนวโน้มตลาดแรงงานไทยในสหพันธรัฐมาเลเซีย

รัฐบาลสหพันธรัฐมาเลเซียได้กำหนดมาตรการระงับการจ้างงานแรงงานต่างชาติในทุกประเภทจนถึงสิ้นปีพ.ศ. 2563 และตั้งแต่ปี พ.ศ. 2564 เป็นต้นไป จะดำเนินนโยบายลดการพึ่งพาแรงงานต่างชาติโดยอนุญาตให้ผู้ประกอบการสหพันธรัฐมาเลเซียสามารถนำเข้าแรงงานต่างชาติเฉพาะในภาคอุตสาหกรรมก่อสร้าง อุตสาหกรรมการเพาะปลูก และอุตสาหกรรมเกษตร เท่านั้น



# สาธารณรัฐสิงคโปร์

สาธารณรัฐสิงคโปร์ มีแรงงานไทยที่ได้รับอนุญาตให้เดินทางไปทำงานซึ่งเป็นการเดินทางครั้งแรก (ไม่รวม Re-entry) ในปี 2563 มีจำนวน 231 คน คิดเป็นร้อยละ 1.24 ของจำนวนแรงงานไทยในภูมิภาคเอเชียทั้งหมด 18,607 คน เป็นเพศชาย จำนวน 161 คน (ร้อยละ 69.70) เพศหญิง จำนวน 70 คน (ร้อยละ 30.30)

ข้อมูลแรงงานไทยที่ได้รับอนุญาตให้เดินทางไปทำงานในสาธารณรัฐสิงคโปร์ จำแนกตามประเภทข้อมูล ดังนี้

## ❶ จำแนกตามภูมิภาค

พบว่า ภาคตะวันออกเฉียงเหนือ มีแรงงานไทยที่ได้รับอนุญาตให้เดินทางไปทำงานในสาธารณรัฐสิงคโปร์ มากที่สุด จำนวน 101 คน คิดเป็นร้อยละ 43.72 ของจำนวนแรงงานไทยที่ได้รับอนุญาตให้เดินทางไปทำงานในสาธารณรัฐสิงคโปร์ทั้งหมด รองลงมา คือ ภาคเหนือ จำนวน 58 คน (ร้อยละ 25.11) ภาคกลาง จำนวน 35 คน (ร้อยละ 15.15) ภาคตะวันออก จำนวน 25 คน (ร้อยละ 10.82) และภาคใต้ จำนวน 9 คน (ร้อยละ 3.90) ตามลำดับ

## ❷ จำแนกตามภูมิภาค

พบว่า จังหวัดอุดรธานี เป็นภูมิภาคที่มีแรงงานไทยที่ได้รับอนุญาตให้เดินทางไปทำงานมากที่สุด จำนวน 21 คน คิดเป็นร้อยละ 9.09 ของจำนวนแรงงานไทยที่ได้รับอนุญาตให้เดินทางไปทำงานในสาธารณรัฐสิงคโปร์ทั้งหมด รองลงมา คือ กรุงเทพมหานคร จำนวน 17 คน (ร้อยละ 7.36) จังหวัดชลบุรี จำนวน 15 คน (ร้อยละ 6.49) จังหวัดขอนแก่น จำนวน 12 คน (ร้อยละ 5.19) และจังหวัดอุบลราชธานี จำนวน 10 คน (ร้อยละ 4.33) ตามลำดับ

## ❸ จำแนกตามหมวดสาขาอาชีพ

พบว่า สาขาอาชีพผู้ปฏิบัติงานโดยใช้ฝีมือในธุรกิจต่างๆ เป็นหมวดสาขาอาชีพที่แรงงานไทยได้รับอนุญาตให้เดินทางไปทำงานมากที่สุด จำนวน 88 คน คิดเป็นร้อยละ 38.10 ของจำนวนแรงงานไทยที่ได้รับอนุญาตให้เดินทางไปทำงานในสาธารณรัฐสิงคโปร์ทั้งหมด รองลงมา คือ ผู้ปฏิบัติงานในโรงงาน ผู้ควบคุมเครื่องจักร และผู้ปฏิบัติงานด้านการประกอบ จำนวน 77 คน (ร้อยละ 33.33) อาชีพงานพื้นฐาน จำนวน 45 คน (ร้อยละ 19.48) ผู้ประกอบวิชาชีพด้านต่างๆ และช่างเทคนิคและผู้ปฏิบัติงานที่เกี่ยวข้อง มีจำนวนเท่ากันคือ 7 คน (ร้อยละ 3.03) ตามลำดับ

## ❹ จำแนกตามระดับการศึกษา

พบว่า ระดับการศึกษาที่แรงงานไทยได้รับอนุญาตให้เดินทางไปทำงานจบการศึกษาระดับมัธยมศึกษา มากที่สุด จำนวน 89 คน คิดเป็นร้อยละ 38.53 ของจำนวนแรงงานไทยที่ได้รับอนุญาตให้เดินทางไปทำงานในสาธารณรัฐสิงคโปร์ทั้งหมด รองลงมา คือ ระดับปริญญา จำนวน 76 คน (ร้อยละ 32.90) ระดับ ปวช./ปวท./ปวส./อนุปริญญา จำนวน 34 คน (ร้อยละ 14.72) และระดับประถมศึกษา จำนวน 32 คน (ร้อยละ 13.85) ตามลำดับ



## 5 จำแนกตามวิธีการเดินทาง (เฉพาะ 5 วิธีการเดินทาง)

พบว่า วิธีการเดินทางที่แรงงานไทยได้รับอนุญาตให้เดินทางไปทำงานในสาธารณรัฐสิงคโปร์มากที่สุดคือ บริษัทจัดหางานจัดส่ง จำนวน 106 คน คิดเป็นร้อยละ 45.89 ของจำนวนแรงงานไทยที่ได้รับอนุญาตให้เดินทางไปทำงานในสาธารณรัฐสิงคโปร์ทั้งหมด รองลงมา คือ แจ้งการเดินทางด้วยตนเอง จำนวน 104 คน (ร้อยละ 45.02) นายจ้างพาลูกจ้างไปทำงาน จำนวน 14 คน (ร้อยละ 6.06) นายจ้างส่งลูกจ้างไปฝึกงาน จำนวน 4 คน (ร้อยละ 1.73) และกรมการจัดหางานจัดส่ง จำนวน 3 คน (ร้อยละ 1.30) ตามลำดับ

### สถานการณ์และแนวโน้มตลาดแรงงานไทยในสาธารณรัฐสิงคโปร์

รัฐบาลสิงคโปร์มีนโยบายให้ผู้ประกอบการลดการพึ่งพากำลังแรงงาน เพิ่มผลิตภาพการผลิต โดยการเพิ่มคุณภาพบุคลากรทุกระดับ มุ่งเน้นให้ชาวสิงคโปร์เป็นแกนนำองค์กรเพื่อให้ชาวสิงคโปร์มีงานทำที่ดี มีรายได้สูง และจากการชะลอตัวของแรงงานต่างชาติที่เดินทางเข้ามาทำงานใหม่ ส่งผลให้มีแนวโน้มความต้องการจ้างแรงงานไทยคุณภาพระดับช่างฝีมือขั้นสูง (Higher Skill) เป็นที่ต้องการในภาคก่อสร้าง



# มาเก๊า

**มาเก๊า** มีแรงงานไทยที่ได้รับอนุญาตให้เดินทางไปทำงาน ซึ่งเป็นการเดินทางครั้งแรก (ไม่รวม Re-entry) ปี 2563 จำนวน 9 คน คิดเป็นร้อยละ 0.05 ของจำนวนแรงงานไทยในภูมิภาคเอเชียทั้งหมด 18,607 คน เป็นเพศชาย จำนวน 2 คน (ร้อยละ 22.22) เพศหญิง จำนวน 7 คน (ร้อยละ 77.78)

ข้อมูลแรงงานไทยที่ได้รับอนุญาตให้เดินทางไปทำงานในมาเก๊า จำแนกตามประเภทข้อมูล ดังนี้

## ❶ จำแนกตามภูมิภาค

พบว่า ภาคกลาง มีแรงงานไทยที่ได้รับอนุญาตให้เดินทางไปทำงานในมาเก๊ามากที่สุด จำนวน 5 คน คิดเป็นร้อยละ 55.56 ของจำนวนแรงงานไทยที่ได้รับอนุญาตให้เดินทางไปทำงานในมาเก๊าทั้งหมด รองลงมา คือ ภาคใต้ ภาคเหนือ ภาคตะวันตก และภาคตะวันออกเฉียงเหนือ มีจำนวนเท่ากันคือ 1 คน (ร้อยละ 11.11) ตามลำดับ

## ❷ จำแนกตามภูมิภาค

พบว่า จังหวัดกรุงเทพมหานคร เป็นภูมิภาคที่มีแรงงานไทยที่ได้รับอนุญาตให้เดินทางไปทำงานมากที่สุด จำนวน 4 คน คิดเป็นร้อยละ 44.44 ของจำนวนแรงงานไทยที่ได้รับอนุญาตให้เดินทางไปทำงานในมาเก๊าทั้งหมด รองลงมา คือ จังหวัดพัทลุง จังหวัดนครราชสีมา จังหวัดเชียงใหม่ และจังหวัดราชบุรี มีจำนวนเท่ากันคือ 1 คน (ร้อยละ 11.11) ตามลำดับ

## ❸ จำแนกตามหมวดสาขาอาชีพ

พบว่า สาขาอาชีพพนักงานบริการ พนักงานขายในร้านค้าและตลาด เป็นหมวดสาขาอาชีพที่แรงงานไทยได้รับอนุญาตให้เดินทางไปทำงานมากที่สุด จำนวน 7 คน คิดเป็นร้อยละ 77.78 ของจำนวนแรงงานไทยที่ได้รับอนุญาตให้เดินทางไปทำงานในมาเก๊าทั้งหมด รองลงมา คือ ผู้บัญญัติกฎหมาย ข้าราชการระดับอาวุโส ผู้จัดการ และช่างเทคนิคและผู้ปฏิบัติงานที่เกี่ยวข้อง มีจำนวนเท่ากันคือ 1 คน (ร้อยละ 11.11) ตามลำดับ

## ❹ จำแนกตามระดับการศึกษา

พบว่า ระดับการศึกษาที่แรงงานไทยได้รับอนุญาตให้เดินทางไปทำงานจบการศึกษาระดับปริญญา มากที่สุด จำนวน 7 คน คิดเป็นร้อยละ 77.78 ของจำนวนแรงงานไทยที่ได้รับอนุญาตให้เดินทางไปทำงานในมาเก๊าทั้งหมด รองลงมา คือ ระดับมัธยมศึกษา จำนวน 2 คน (ร้อยละ 22.22) ตามลำดับ

## ❺ จำแนกตามวิธีการเดินทาง (เฉพาะ 5 วิธีการเดินทาง)

พบว่า วิธีการเดินทางที่แรงงานไทยได้รับอนุญาตให้เดินทางไปทำงานในมาเก๊ามากที่สุดคือ แจ้งการเดินทางด้วยตนเอง จำนวน 5 คน คิดเป็นร้อยละ 55.56 ของจำนวนแรงงานไทยที่ได้รับอนุญาตให้เดินทางไปทำงานในมาเก๊าทั้งหมด รองลงมา คือ กรมการจัดหางานจัดส่ง จำนวน 4 คน (ร้อยละ 44.44) ตามลำดับ



## แนวโน้มตลาดแรงงานในมาเก๊า

มาเก๊ามีการพึ่งพาแรงงานต่างชาติในอัตราที่สูง เนื่องจากแรงงานท้องถิ่นไม่เพียงพอ ถือเป็นโอกาสของแรงงานไทยในการขยายตลาดแรงงานในมาเก๊า โดยการจ้างแรงงานต่างชาติในมาเก๊าได้กำหนดจำนวนแรงงานต่างชาติโดยไม่จำกัดสัญชาติ และกำหนดให้มีการจ้างงานไม่เกินคราวละ 2 ปี ซึ่งแรงงานไทยสามารถทำงานในมาเก๊าได้ต้องได้รับอนุญาตจากสำนักงานตำรวจมาเก๊า (Public Security Police Force) ภายใต้การนำเข้าแรงงาน 3 ประเภท ได้แก่ แรงงานฝีมือ (Specialize Workers) แรงงานกึ่งฝีมือ (Non-Specialize Workers) และแรงงานผู้ช่วยแม่บ้าน (Domestic Workers)



## ตลาดแรงงานไทยในภูมิภาคแอฟริกา

ตลาดแรงงานไทยในภูมิภาคแอฟริกา มีจำนวนแรงงานไทยที่ได้รับอนุญาตให้เดินทางไปทำงาน ซึ่งเป็น การเดินทางครั้งแรก (ไม่รวม Re-entry) ในปี 2563 จำนวน 544 คน คิดเป็นร้อยละ 1.88 ของจำนวนแรงงานไทย ทั้งหมด 28,997 คน ประเทศที่แรงงานไทยได้รับอนุญาตให้เดินทางไปทำงานมากที่สุด 5 อันดับ คือ สาธารณรัฐมาดากัสการ์ จำนวน 312 คน (ร้อยละ 57.35) รองลงมา คือ สาธารณรัฐแอฟริกาใต้ จำนวน 149 คน (ร้อยละ 27.39) สาธารณรัฐอียิปต์ จำนวน 34 คน (ร้อยละ 6.25) สาธารณรัฐประชาธิปไตยประชาชนแอลจีเรีย จำนวน 27 คน (ร้อยละ 4.96) สหพันธ์สาธารณรัฐไนจีเรีย จำนวน 16 คน (ร้อยละ 2.94) ตามลำดับ ดังแผนภูมิที่ 31

แรงงานไทยที่ได้รับอนุญาตให้เดินทางไปทำงานมีภูมิลำเนาอยู่ในภาคตะวันออกเฉียงเหนือ จำนวน 201 คน (ร้อยละ 36.95) รองลงมา คือ ภาคเหนือจำนวน 193 คน (ร้อยละ 35.48) สาขาอาชีพที่แรงงานไทยได้รับอนุญาต ให้เดินทางไปทำงานมากที่สุดคือ ผู้ปฏิบัติงานโดยใช้ฝีมือในธุรกิจต่างๆ จำนวน 384 คน (ร้อยละ 70.59) รองลงมา คือ ผู้ปฏิบัติงานในโรงงาน ผู้ควบคุมเครื่องจักร และผู้ปฏิบัติงานด้านการประกอบ จำนวน 90 คน (ร้อยละ 16.54) จบการศึกษาระดับมัธยมศึกษามากที่สุด จำนวน 248 คน (ร้อยละ 45.59) รองลงมา คือ ระดับประถมศึกษา จำนวน 215 คน (ร้อยละ 39.52)

แผนภูมิที่ 31 แสดงจำนวนแรงงานไทยที่ได้รับอนุญาตให้เดินทางไปทำงานในต่างประเทศในภูมิภาคแอฟริกามากที่สุด 5 อันดับแรก จำแนกตามประเทศ ปี 2563

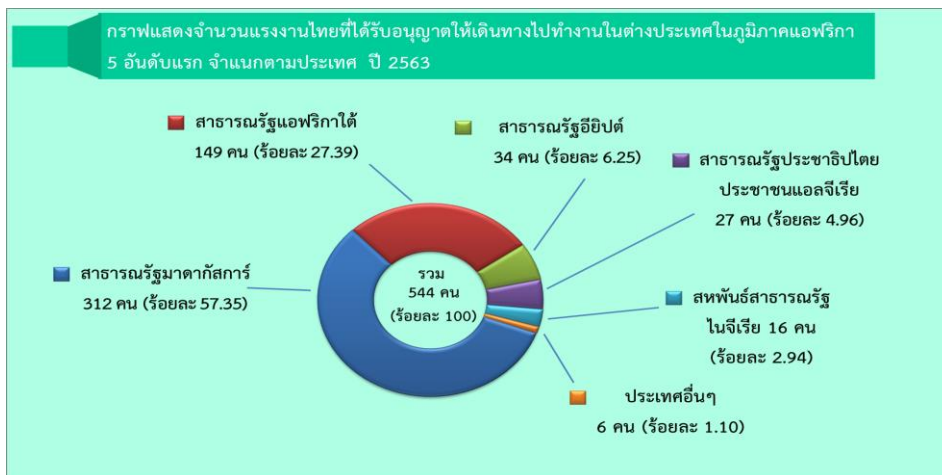

การเดินทางไปทำงานในภูมิภาคแอฟริกาของแรงงานไทย มีจำนวนลดลง เมื่อเปรียบเทียบกับปี 2562 เป็นจำนวน 41 คน (ร้อยละ 7.01) ประเทศที่แรงงานไทยได้รับอนุญาตให้เดินทางไปทำงานลดลงคือ สหพันธ์สาธารณรัฐไนจีเรีย ลดลงมากที่สุดร้อยละ 11.11 ดังตารางที่ 5

ตารางที่ 5 แสดงจำนวนแรงงานไทยที่ได้รับอนุญาตให้เดินทางไปทำงานในต่างประเทศในภูมิภาคแอฟริกามากที่สุด 5 อันดับแรก จำแนกตามประเทศ เปรียบเทียบปี 2562 และปี 2563

ประเทศที่แรงงานไทยได้รับอนุญาตให้เดินทางไปทำงานในต่างประเทศ 5 อันดับแรก	ปี 2562	ปี 2563	การเปลี่ยนแปลง	
			จำนวน	ร้อยละ
จำนวนคน	585	544	-41	-7.01
สาธารณรัฐมาดากัสการ์	278	312	34	12.23
สาธารณรัฐแอฟริกาใต้	147	149	2	1.36
สาธารณรัฐอียิปต์	28	34	6	21.43
สาธารณรัฐประชาธิปไตยประชาชนแอลจีเรีย	1	27	26	2600.00
สหพันธ์สาธารณรัฐไนจีเรีย	18	16	-2	-11.11
ประเทศอื่นๆ	113	6	-107	-94.69



ในจำนวนนี้มีแรงงานไทยได้รับอนุญาตให้เดินทางไปทำงานโดยนายจ้างพลุกจ้างไปทำงานมากที่สุดเป็นจำนวน 394 คน คิดเป็นร้อยละ 72.43 ของจำนวนแรงงานไทยที่เดินทางไปทำงานในทวีปแอฟริกาทั้งหมด 544 คน รองลงมา คือ บริษัทจัดหางานจัดส่ง จำนวน 116 คน (ร้อยละ 21.32) นายจ้างส่งลูกจ้างไปฝึกงาน จำนวน 25 คน (ร้อยละ 4.60) และแจ้งการเดินทางด้วยตนเอง จำนวน 9 คน (ร้อยละ 1.65) ตามลำดับ ดังแผนภูมิที่ 32

แผนภูมิที่ 32 แสดงจำนวนแรงงานไทยที่ได้รับอนุญาตให้เดินทางไปทำงานในต่างประเทศในภูมิภาคแอฟริกามากที่สุด จำแนกตามวิธีการเดินทาง (เฉพาะ 5 วิธีการเดินทาง) ปี 2563

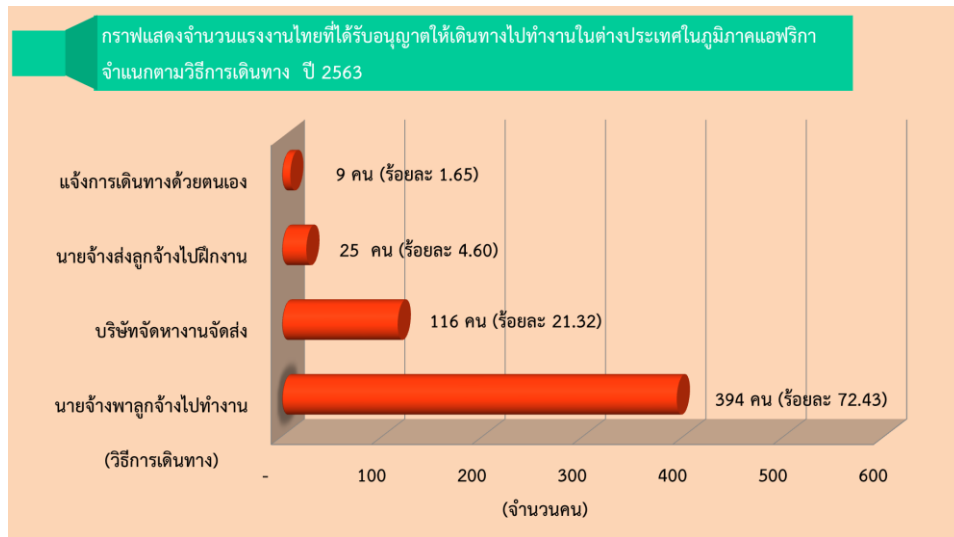

เมื่อเปรียบเทียบกับปี 2562 พบว่า แรงงานไทยที่ได้รับอนุญาตให้เดินทางไปทำงานในภูมิภาคแอฟริกา มีจำนวนลดลงร้อยละ 7.01 วิธีการเดินทางที่แรงงานไทยเดินทางไปทำงานมีจำนวนลดลงคือ แจ้งการเดินทางด้วยตนเองลดลงมากที่สุดร้อยละ 82.69 รองลงมา คือ นายจ้างพลุกจ้างไปทำงานลดลงร้อยละ 17.92 ตามลำดับ ดังตารางที่ 6

ตารางที่ 6 แสดงจำนวนแรงงานไทยที่ได้รับอนุญาตให้เดินทางไปทำงานในต่างประเทศในภูมิภาคแอฟริกามากที่สุด จำแนกตามวิธีการเดินทาง (เฉพาะ 5 วิธีการเดินทาง) เปรียบเทียบปี 2562 และปี 2563

วิธีการเดินทาง	ปี 2562	ปี 2563	การเปลี่ยนแปลง	
			จำนวน	ร้อยละ
จำนวนคน	585	544	-41	-7.01
นายจ้างพลุกจ้างไปทำงาน	480	394	-86	-17.92
บริษัทจัดหางานจัดส่ง	31	116	85	274.19
นายจ้างส่งลูกจ้างไปฝึกงาน	22	25	3	13.64
แจ้งการเดินทางด้วยตนเอง	52	9	-43	-82.69



# สาธารณรัฐมาดากัสการ์

สาธารณรัฐมาดากัสการ์ มีแรงงานไทยได้รับอนุญาตให้เดินทางไปทำงาน ซึ่งเป็นการเดินทางครั้งแรก (ไม่รวม Re-entry) ในปี 2563 เป็นจำนวน 312 คน คิดเป็นร้อยละ 57.35 ของจำนวนแรงงานไทยในภูมิภาคแอฟริกาทั้งหมด 544 คน เป็นเพศชาย จำนวน 312 คน (ร้อยละ 100.00)

ข้อมูลแรงงานไทยที่ได้รับอนุญาตให้เดินทางไปทำงานในสาธารณรัฐมาดากัสการ์ จำแนกตามประเภทข้อมูล ดังนี้

## ❶ จำแนกตามภูมิภาค

พบว่า ภาคตะวันออกเฉียงเหนือมีแรงงานไทยได้รับอนุญาตให้เดินทางไปทำงานในสาธารณรัฐมาดากัสการ์มากที่สุด จำนวน 138 คน คิดเป็นร้อยละ 44.23 ของจำนวนแรงงานไทยที่ได้รับอนุญาตให้เดินทางไปทำงานในสาธารณรัฐมาดากัสการ์ทั้งหมด รองลงมา คือ ภาคเหนือ จำนวน 92 คน (ร้อยละ 29.49) ภาคตะวันออก จำนวน 65 คน (ร้อยละ 20.83) ภาคกลาง จำนวน 10 คน (ร้อยละ 3.21) และภาคใต้ จำนวน 5 คน (ร้อยละ 1.60) ตามลำดับ

## ❷ จำแนกตามรายจังหวัด

พบว่า จังหวัดชลบุรี เป็นภูมิลำเนาที่มีแรงงานไทยได้รับอนุญาตให้เดินทางไปทำงานมากที่สุด จำนวน 46 คน คิดเป็นร้อยละ 14.74 ของจำนวนแรงงานไทยที่ได้รับอนุญาตให้เดินทางไปทำงานในสาธารณรัฐมาดากัสการ์ทั้งหมด รองลงมา คือ จังหวัดสุโขทัย จำนวน 38 คน (ร้อยละ 12.18) จังหวัดอุดรธานี จำนวน 26 คน (ร้อยละ 8.33) จังหวัดอุตรดิตถ์ จำนวน 18 คน (ร้อยละ 5.77) และจังหวัดบุรีรัมย์ จำนวน 13 คน (ร้อยละ 4.17) ตามลำดับ

## ❸ จำแนกตามหมวดสาขาอาชีพ

พบว่า สาขาอาชีพผู้ปฏิบัติงานโดยใช้ฝีมือในธุรกิจต่างๆ เป็นหมวดสาขาอาชีพที่แรงงานไทยได้รับอนุญาตให้เดินทางไปทำงานมากที่สุด จำนวน 222 คน คิดเป็นร้อยละ 71.15 ของจำนวนแรงงานไทยที่ได้รับอนุญาตให้เดินทางไปทำงานในสาธารณรัฐมาดากัสการ์ทั้งหมด รองลงมา คือ ผู้บัญญัติกฎหมาย ข้าราชการระดับอาวุโส ผู้จัดการ จำนวน 49 คน (ร้อยละ 15.71) ผู้ปฏิบัติงานในโรงงาน ผู้ควบคุมเครื่องจักร และผู้ปฏิบัติงานด้านการประกอบ จำนวน 28 คน (ร้อยละ 8.97) ช่างเทคนิคและผู้ปฏิบัติงานที่เกี่ยวข้อง จำนวน 8 คน (ร้อยละ 2.56) และผู้ประกอบวิชาชีพด้านต่างๆ จำนวน 3 คน (ร้อยละ 0.96) ตามลำดับ

## ❹ จำแนกตามระดับการศึกษา

พบว่า ระดับการศึกษาที่แรงงานไทยได้รับอนุญาตให้เดินทางไปทำงานจบการศึกษาระดับประถมศึกษา มากที่สุด จำนวน 140 คน คิดเป็นร้อยละ 44.87 ของจำนวนแรงงานไทยที่ได้รับอนุญาตให้เดินทางไปทำงานในสาธารณรัฐมาดากัสการ์ทั้งหมด รองลงมา คือ ระดับมัธยมศึกษา จำนวน 114 คน (ร้อยละ 36.54) ระดับ ปวช./ปวท./ปวส./อนุปริญญา จำนวน 34 คน (ร้อยละ 10.90) และระดับปริญญา จำนวน 24 คน (ร้อยละ 7.69) ตามลำดับ

## ❺ จำแนกตามวิธีการเดินทาง (เฉพาะ 5 วิธีการเดินทาง)

พบว่า วิธีการเดินทางที่แรงงานไทยได้รับอนุญาตให้เดินทางไปทำงานในสาธารณรัฐมาดากัสการ์มากที่สุดคือ นายจ้างพาลูกจ้างไปทำงาน จำนวน 312 คน คิดเป็นร้อยละ 100.00 ของจำนวนแรงงานไทยที่ได้รับอนุญาตให้เดินทางไปทำงานในสาธารณรัฐมาดากัสการ์ทั้งหมด



## สาธารณรัฐแอฟริกาใต้

สาธารณรัฐแอฟริกาใต้ มีแรงงานไทยได้รับอนุญาตให้เดินทางไปทำงาน ซึ่งเป็นการเดินทางครั้งแรก (ไม่รวม Re-entry) ในปี 2563 เป็นจำนวน 149 คน คิดเป็นร้อยละ 27.39 ของจำนวนแรงงานไทยในภูมิภาคแอฟริกาทั้งหมด 544 คน เป็นเพศชาย จำนวน 149 คน (ร้อยละ 100.00)

ข้อมูลแรงงานไทยที่ได้รับอนุญาตให้เดินทางไปทำงานในสาธารณรัฐแอฟริกาใต้ จำแนกตามประเภทข้อมูล ดังนี้

### ❶ จำแนกตามภูมิภาค

พบว่า ภาคเหนือ มีแรงงานไทยได้รับอนุญาตให้เดินทางไปทำงานในสาธารณรัฐแอฟริกาใต้มากที่สุด จำนวน 65 คน คิดเป็นร้อยละ 43.62 ของจำนวนแรงงานไทยที่ได้รับอนุญาตให้เดินทางไปทำงานในสาธารณรัฐแอฟริกาใต้ทั้งหมด รองลงมา คือ ภาคตะวันออกเฉียงเหนือ จำนวน 53 คน (ร้อยละ 35.57) ภาคตะวันออก จำนวน 18 คน (ร้อยละ 12.08) ภาคกลาง จำนวน 12 คน (ร้อยละ 8.05) และภาคตะวันตก จำนวน 1 คน (ร้อยละ 0.67) ตามลำดับ

### ❷ จำแนกตามรายจังหวัด

พบว่า จังหวัดเพชรบูรณ์ เป็นภูมิลำเนาที่มีแรงงานไทยได้รับอนุญาตให้เดินทางไปทำงานมากที่สุด จำนวน 13 คน คิดเป็นร้อยละ 8.72 ของจำนวนแรงงานไทยที่ได้รับอนุญาตให้เดินทางไปทำงานในสาธารณรัฐแอฟริกาใต้ทั้งหมด รองลงมา คือ จังหวัดลำปาง จำนวน 12 คน (ร้อยละ 8.05) จังหวัดนครสวรรค์ จำนวน 9 คน (ร้อยละ 6.04) จังหวัดกำแพงเพชร และจังหวัดอุดรธานี มีจำนวนเท่ากันคือ 8 คน (ร้อยละ 5.37) ตามลำดับ

### ❸ จำแนกตามหมวดสาขาอาชีพ

พบว่า สาขาอาชีพผู้ปฏิบัติงานโดยใช้ฝีมือในธุรกิจต่างๆ เป็นหมวดสาขาอาชีพที่แรงงานไทยได้รับอนุญาตให้เดินทางไปทำงานมากที่สุด จำนวน 123 คน คิดเป็นร้อยละ 82.55 ของจำนวนแรงงานไทยที่ได้รับอนุญาตให้เดินทางไปทำงานในสาธารณรัฐแอฟริกาใต้ทั้งหมด รองลงมา คือ ผู้ปฏิบัติงานในโรงงาน ผู้ควบคุมเครื่องจักร และผู้ปฏิบัติงานด้านการประกอบ จำนวน 25 คน (ร้อยละ 16.78) และอาชีพงานพื้นฐาน จำนวน 1 คน (ร้อยละ 0.67) ตามลำดับ

### ❹ จำแนกตามระดับการศึกษา

พบว่า ระดับการศึกษาที่แรงงานไทยได้รับอนุญาตให้เดินทางไปทำงานจบการศึกษาระดับมัธยมศึกษา มากที่สุด จำนวน 106 คน คิดเป็นร้อยละ 71.14 ของจำนวนแรงงานไทยที่ได้รับอนุญาตให้เดินทางไปทำงานในสาธารณรัฐแอฟริกาใต้ทั้งหมด รองลงมา คือ ระดับประถมศึกษา จำนวน 36 คน (ร้อยละ 24.16) ระดับ ปวช./ปวท./ปวส./อนุปริญญา จำนวน 5 คน (ร้อยละ 3.36) และระดับปริญญา จำนวน 2 คน (ร้อยละ 1.34) ตามลำดับ



## 5 จำแนกตามวิธีการเดินทาง (เฉพาะ 5 วิธีการเดินทาง)

พบว่า วิธีการเดินทางที่แรงงานไทยได้รับอนุญาตให้เดินทางไปทำงานในสาธารณรัฐแอฟริกาใต้มากที่สุดคือ บริษัทจัดหางานจัดส่ง จำนวน 116 คน คิดเป็นร้อยละ 77.85 ของจำนวนแรงงานไทยที่ได้รับอนุญาตให้เดินทางไปทำงานในสาธารณรัฐแอฟริกาใต้ทั้งหมด รองลงมา คือ นายจ้างพาลูกจ้างไปทำงาน จำนวน 33 คน (ร้อยละ 22.15) ตามลำดับ

### สถานการณ์และแนวโน้มตลาดแรงงานไทยในสาธารณรัฐแอฟริกาใต้

จากปัญหาการแพร่ระบาดของโรคติดเชื้อไวรัสโคโรนา 2019 (COVID-19) ในปี 2563 เศรษฐกิจของแอฟริกาใต้ตกต่ำอย่างมาก โดยแอฟริกาใต้เป็นประเทศที่มีผู้ติดเชื้อสูงสุดในทวีปแอฟริกา จากสถิติการเดินทางไปทำงานในแอฟริกาใต้ ปี พ.ศ. 2563 ไม่มีแรงงานไทยเดินทางไปทำงานตั้งแต่เดือนเมษายน 2563 จนกระทั่งเดือนพฤศจิกายน 2563 มีแรงงานไทยเดินทางไปทำงานเมื่อสถานการณ์การแพร่ระบาดของโรคติดเชื้อไวรัสโคโรนา 2019 (COVID-19) คลี่คลายลง ซึ่งเดิม แอฟริกาใต้นำเข้าเพียงกลุ่มช่างเชื่อม ช่างประกอบท่อ จากไทยเป็นหลัก แต่ขณะนี้เริ่มนำเข้าแรงงานกลุ่มอื่นๆ เช่น ช่างไม้ พนักงานควบคุมรถขุดด้วย



## สาธารณรัฐประชาธิปไตยประชาชนแอลจีเรีย

สาธารณรัฐประชาธิปไตยประชาชนแอลจีเรีย มีจำนวนแรงงานไทยได้รับอนุญาตให้เดินทางไปทำงาน ซึ่งเป็นการเดินทางครั้งแรก (ไม่รวม Re-entry) ในปี 2563 เป็นจำนวน 27 คน คิดเป็นร้อยละ 4.96 ของจำนวนแรงงานไทยในภูมิภาคแอฟริกาทั้งหมด 544 คน เป็นเพศชาย จำนวน 27 คน (ร้อยละ 100.00)

ข้อมูลแรงงานไทยที่ได้รับอนุญาตให้เดินทางไปทำงานในสาธารณรัฐประชาธิปไตยประชาชนแอลจีเรีย จำแนกตามประเภทข้อมูล ดังนี้

### ❶ จำแนกตามภูมิภาค

พบว่า ภาคเหนือ มีแรงงานไทยได้รับอนุญาตให้เดินทางไปทำงานในสาธารณรัฐประชาธิปไตยประชาชนแอลจีเรียมากที่สุด จำนวน 15 คน คิดเป็นร้อยละ 55.56 ของจำนวนแรงงานไทยที่ได้รับอนุญาตให้เดินทางไปทำงานในสาธารณรัฐประชาธิปไตยประชาชนแอลจีเรียทั้งหมด รองลงมา คือ ภาคกลาง จำนวน 10 คน (ร้อยละ 37.04) และภาคตะวันออกเฉียงเหนือ จำนวน 2 คน (ร้อยละ 7.41) ตามลำดับ

### ❷ จำแนกตามภูมิภาค

พบว่า จังหวัดเพชรบูรณ์ เป็นภูมิภาคที่มีแรงงานไทยได้รับอนุญาตให้เดินทางไปทำงานมากที่สุด จำนวน 11 คน คิดเป็นร้อยละ 40.74 ของจำนวนแรงงานไทยที่ได้รับอนุญาตให้เดินทางไปทำงานในสาธารณรัฐประชาธิปไตยประชาชนแอลจีเรียทั้งหมด รองลงมา คือ จังหวัดอ่างทอง และจังหวัดอุดรธานี มีจำนวนเท่ากันคือ 4 คน (ร้อยละ 14.81) จังหวัดสระบุรี และจังหวัดบุรีรัมย์ มีจำนวนเท่ากันคือ 2 คน (ร้อยละ 7.41) ตามลำดับ

### ❸ จำแนกตามหมวดสาขาอาชีพ

พบว่า สาขาอาชีพผู้ปฏิบัติงานโดยใช้ฝีมือในธุรกิจต่างๆ เป็นหมวดสาขาอาชีพที่แรงงานไทยได้รับอนุญาตให้เดินทางไปทำงานมากที่สุด จำนวน 15 คน คิดเป็นร้อยละ 55.56 ของจำนวนแรงงานไทยที่ได้รับอนุญาตให้เดินทางไปทำงานในสาธารณรัฐประชาธิปไตยประชาชนแอลจีเรียทั้งหมด รองลงมา คือ ผู้ปฏิบัติงานในโรงงาน ผู้ควบคุมเครื่องจักร และผู้ปฏิบัติงานด้านการประกอบ จำนวน 12 คน (ร้อยละ 44.44) ตามลำดับ

### ❹ จำแนกตามระดับการศึกษา

พบว่า ระดับการศึกษาที่แรงงานไทยได้รับอนุญาตให้เดินทางไปทำงานจบการศึกษาระดับประถมศึกษามากที่สุด จำนวน 17 คน คิดเป็นร้อยละ 62.96 ของจำนวนแรงงานไทยที่ได้รับอนุญาตให้เดินทางไปทำงานในสาธารณรัฐประชาธิปไตยประชาชนแอลจีเรียทั้งหมด รองลงมา คือ ระดับมัธยมศึกษา จำนวน 10 คน (ร้อยละ 37.04) ตามลำดับ

### ❺ จำแนกตามวิธีการเดินทาง (เฉพาะ 5 วิธีการเดินทาง)

พบว่า วิธีการเดินทางที่แรงงานไทยได้รับอนุญาตให้เดินทางไปทำงานในสาธารณรัฐประชาธิปไตยประชาชนแอลจีเรียมากที่สุดคือ นายจ้างพาลูกจ้างไปทำงาน จำนวน 27 คน คิดเป็นร้อยละ 100.00 ของจำนวนแรงงานไทยที่ได้รับอนุญาตให้เดินทางไปทำงานในสาธารณรัฐประชาธิปไตยประชาชนแอลจีเรียทั้งหมด



## สหพันธ์สาธารณรัฐไนจีเรีย

สหพันธ์สาธารณรัฐไนจีเรีย มีจำนวนแรงงานไทยได้รับอนุญาตให้เดินทางไปทำงาน ซึ่งเป็นการเดินทางครั้งแรก (ไม่รวม Re-entry) ในปี 2563 เป็นจำนวน 16 คน คิดเป็นร้อยละ 2.94 ของจำนวนแรงงานไทยในภูมิภาคแอฟริกาทั้งหมด 544 คน เป็นเพศชาย จำนวน 16 คน (ร้อยละ 100.00)

ข้อมูลแรงงานไทยที่ได้รับอนุญาตให้เดินทางไปทำงานในสหพันธ์สาธารณรัฐไนจีเรีย จำแนกตามประเภทข้อมูล ดังนี้

### ❶ จำแนกตามภูมิภาค

พบว่า ภาคเหนือ มีแรงงานไทยได้รับอนุญาตให้เดินทางไปทำงานในสหพันธ์สาธารณรัฐไนจีเรียมากที่สุด จำนวน 5 คน คิดเป็นร้อยละ 31.25 ของจำนวนแรงงานไทยที่ได้รับอนุญาตให้เดินทางไปทำงานในสหพันธ์สาธารณรัฐไนจีเรียทั้งหมด รองลงมา คือ ภาคกลางและภาคตะวันออก มีจำนวนเท่ากันคือ 4 คน (ร้อยละ 25.00) และภาคตะวันออกเฉียงเหนือ จำนวน 3 คน (ร้อยละ 18.75) ตามลำดับ

### ❷ จำแนกตามภูมิภาค

พบว่า จังหวัดระยอง เป็นภูมิภาคที่มีแรงงานไทยได้รับอนุญาตให้เดินทางไปทำงานมากที่สุด จำนวน 3 คน คิดเป็นร้อยละ 18.75 ของจำนวนแรงงานไทยที่ได้รับอนุญาตให้เดินทางไปทำงานในสหพันธ์สาธารณรัฐไนจีเรียทั้งหมด รองลงมา คือ จังหวัดนครปฐม และจังหวัดสุโขทัย มีจำนวนเท่ากันคือ 2 คน (ร้อยละ 12.50) และจังหวัดนครราชสีมา และจังหวัดอุดรธานี มีจำนวนเท่ากันคือ 1 คน (ร้อยละ 6.25) ตามลำดับ

### ❸ จำแนกตามหมวดสาขาอาชีพ

พบว่า สาขาอาชีพผู้ปฏิบัติงานโดยใช้ฝีมือในธุรกิจต่างๆ เป็นหมวดสาขาอาชีพที่แรงงานไทยได้รับอนุญาตให้เดินทางไปทำงานมากที่สุด จำนวน 15 คน คิดเป็นร้อยละ 93.75 ของจำนวนแรงงานไทยที่ได้รับอนุญาตให้เดินทางไปทำงานในสหพันธ์สาธารณรัฐไนจีเรียทั้งหมด รองลงมา คือ พนักงานบริการ พนักงานขายในร้านค้าและตลาด จำนวน 1 คน (ร้อยละ 6.25) ตามลำดับ

### ❹ จำแนกตามระดับการศึกษา

พบว่า ระดับการศึกษาที่แรงงานไทยได้รับอนุญาตให้เดินทางไปทำงานจบการศึกษาระดับ ปวช./ปวท./ปวส./อนุปริญญา มากที่สุด จำนวน 9 คน คิดเป็นร้อยละ 56.25 ของจำนวนแรงงานไทยที่ได้รับอนุญาตให้เดินทางไปทำงานในสหพันธ์สาธารณรัฐไนจีเรียทั้งหมด รองลงมา คือ ระดับมัธยมศึกษา จำนวน 6 คน (ร้อยละ 37.50) และระดับประถมศึกษา จำนวน 1 คน (ร้อยละ 6.25) ตามลำดับ

### ❺ จำแนกตามวิธีการเดินทาง (เฉพาะ 5 วิธีการเดินทาง)

พบว่า วิธีการเดินทางที่แรงงานไทยได้รับอนุญาตให้เดินทางไปทำงานมากที่สุดคือ นายจ้างพาลูกจ้างไปทำงาน จำนวน 12 คน คิดเป็นร้อยละ 75.00 ของจำนวนแรงงานไทยที่ได้รับอนุญาตให้เดินทางไปทำงานในสหพันธ์สาธารณรัฐไนจีเรียทั้งหมด รองลงมา คือ แจ้งการเดินทางด้วยตนเอง จำนวน 4 คน (ร้อยละ 25.00) ตามลำดับ



## ตลาดแรงงานไทยในภูมิภาคตะวันออกกลาง

แรงงานไทยที่ได้รับอนุญาตให้เดินทางไปทำงานในภูมิภาคตะวันออกกลาง ซึ่งเป็นการเดินทางครั้งแรก (ไม่รวม Re-entry) ปี 2563 มีจำนวน 2,272 คน คิดเป็นร้อยละ 7.83 ของจำนวนแรงงานไทยทั้งหมด 28,997 คน เป็นเพศชาย จำนวน 2,202 คน (ร้อยละ 96.92) เพศหญิง จำนวน 70 คน (ร้อยละ 3.08) ประเทศในภูมิภาคตะวันออกกลางที่มีแรงงานไทยได้รับอนุญาตให้เดินทางไปทำงานมากที่สุดคือ รัฐอิสราเอล จำนวน 2,105 คน (ร้อยละ 92.65) รองลงมา คือ สหรัฐอาหรับเอมิเรตส์ จำนวน 72 คน (ร้อยละ 3.17) สาธารณรัฐอิสลามอิหร่าน จำนวน 46 คน (ร้อยละ 2.02) รัฐคูเวต จำนวน 16 คน (ร้อยละ 0.70) และราชอาณาจักรบาห์เรน จำนวน 11 คน (ร้อยละ 0.48) ตามลำดับ ดังแผนภูมิที่ 33

มีภูมิลำเนาอยู่ในภาคตะวันออกเฉียงเหนือ จำนวน 1,740 คน (ร้อยละ 76.58) รองลงมา คือ ภาคเหนือ จำนวน 467 คน (ร้อยละ 20.55) สาขาอาชีพที่แรงงานไทยได้รับอนุญาตให้เดินทางไปทำงานมากที่สุดคือ ผู้ปฏิบัติงานฝีมือด้านการเกษตรและประมง จำนวน 2,087 คน (ร้อยละ 91.86) รองลงมา คือ ผู้ปฏิบัติงานโดยใช้ฝีมือในธุรกิจต่างๆ จำนวน 62 คน (ร้อยละ 2.73) จบการศึกษาระดับมัธยมศึกษามากที่สุดจำนวน 1,419 คน (ร้อยละ 62.46) รองลงมา คือ ระดับประถมศึกษา จำนวน 491 คน (ร้อยละ 21.61)

แผนภูมิที่ 33 แสดงจำนวนแรงงานไทยที่ได้รับอนุญาตให้เดินทางไปทำงานในต่างประเทศในภูมิภาคตะวันออกกลางมากที่สุด 5 อันดับแรก จำแนกตามประเทศ ปี 2563

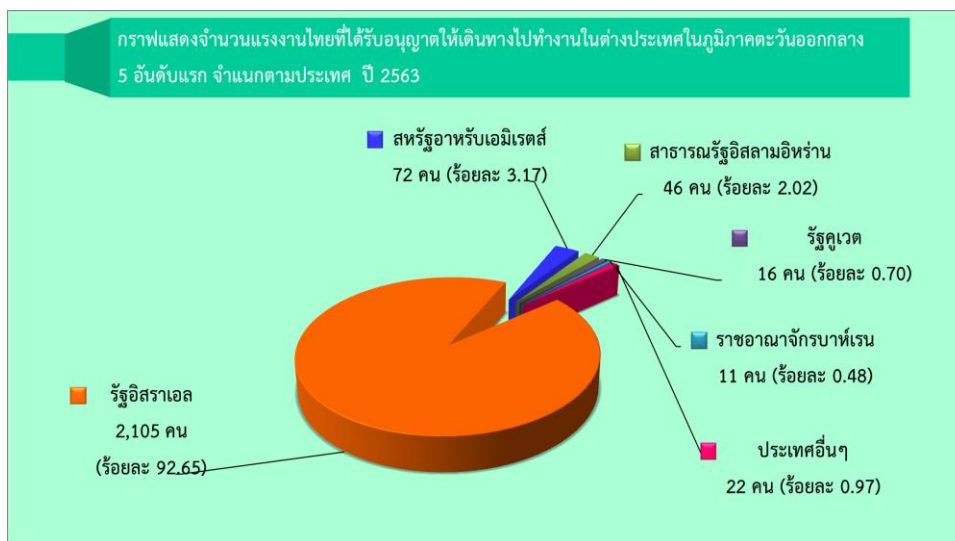

เมื่อเปรียบเทียบกับปี 2562 พบว่า แรงงานไทยได้รับอนุญาตให้เดินทางไปทำงานในภูมิภาคตะวันออกกลางมีจำนวนลดลงร้อยละ 67.98 โดยรัฐคูเวตลดลงมากที่สุดร้อยละ 95.78 รองลงมา คือ ราชอาณาจักรบาห์เรน ลดลงร้อยละ 77.08 สหรัฐอาหรับเอมิเรตส์ ลดลงร้อยละ 74.01 รัฐอิสราเอล ลดลงร้อยละ 65.26 และสาธารณรัฐอิสลามอิหร่าน ลดลงร้อยละ 43.21 ตามลำดับ ดังตารางที่ 7



ตารางที่ 7 แสดงจำนวนแรงงานไทยที่ได้รับอนุญาตให้เดินทางไปทำงานในต่างประเทศในภูมิภาคตะวันออกกลางมากที่สุด 5 อันดับแรก จำแนกตามประเทศ เปรียบเทียบปี 2562 และปี 2563

ประเทศที่แรงงานไทยได้รับอนุญาตให้เดินทางไปทำงานในต่างประเทศ 5 อันดับแรก	ปี 2562	ปี 2563	การเปลี่ยนแปลง	
			จำนวน	ร้อยละ
จำนวนคน	7,095	2,272	-4,823	-67.98
รัฐอิสราเอล	6,059	2,105	-3,954	-65.26
สหรัฐอเมริกา	277	72	-205	-74.01
สาธารณรัฐอิสลามอิหร่าน	81	46	-35	-43.21
รัฐคูเวต	379	16	-363	-95.78
ราชอาณาจักรบาห์เรน	48	11	-37	-77.08
ประเทศอื่นๆ	251	22	-229	-91.24

แรงงานไทยที่ได้รับอนุญาตให้เดินทางไปทำงานโดยกรมการจัดหางานจัดส่งมากที่สุด เป็นจำนวน 2,092 คน คิดเป็นร้อยละ 92.08 ของจำนวนแรงงานไทยในภูมิภาคตะวันออกกลางทั้งหมด 2,272 คน รองลงมา คือ แจ้งการเดินทางด้วยตนเอง จำนวน 148 คน (ร้อยละ 6.51) บริษัทจัดหางานจัดส่ง จำนวน 23 คน (ร้อยละ 1.01) นายจ้างพาลูกจ้างไปทำงาน จำนวน 8 คน (ร้อยละ 0.35) และนายจ้างส่งลูกจ้างไปฝึกงาน จำนวน 1 คน (ร้อยละ 0.04) ตามลำดับ ดังแผนภูมิที่ 34

แผนภูมิที่ 34 แสดงจำนวนแรงงานไทยที่ได้รับอนุญาตให้เดินทางไปทำงานในต่างประเทศในภูมิภาคตะวันออกกลางมากที่สุด จำแนกตามวิธีการเดินทาง (เฉพาะ 5 วิธีการเดินทาง) ปี 2563

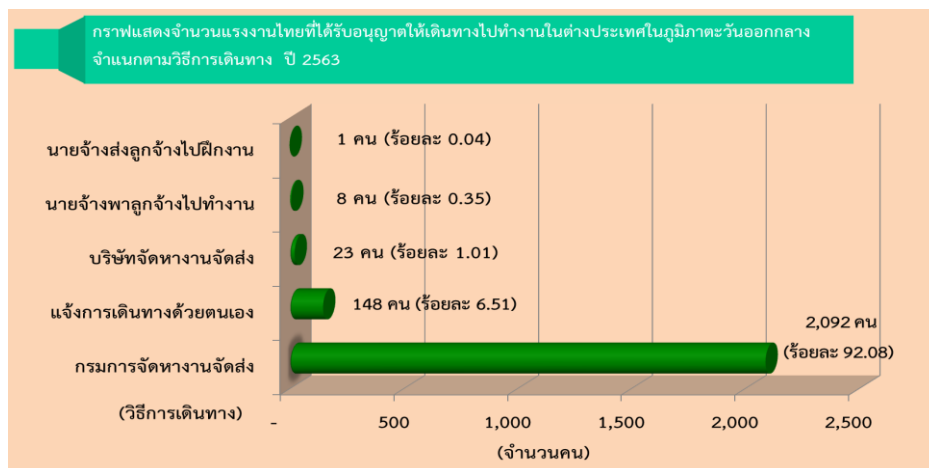

เมื่อเปรียบเทียบกับปี 2562 แล้ว พบว่า แรงงานไทยที่ได้รับอนุญาตให้เดินทางไปทำงานในภูมิภาคตะวันออกกลางมีจำนวนลดลงร้อยละ 67.98 วิธีการเดินทางที่แรงงานไทยเดินทางไปทำงานในภูมิภาคตะวันออกกลางมีจำนวนลดลงคือ นายจ้างพาลูกจ้างไปทำงาน ลดลงมากที่สุดร้อยละ 92.38 รองลงมา คือ บริษัทจัดหางานจัดส่ง ลดลงร้อยละ 91.73 แจ้งการเดินทางด้วยตนเอง ลดลงร้อยละ 80.53 กรมการจัดหางานจัดส่ง ลดลงร้อยละ 64.84 และนายจ้างส่งลูกจ้างไปฝึกงาน ลดลงร้อยละ 50.00 ตามลำดับ ดังตารางที่ 8

ตารางที่ 8 แสดงจำนวนแรงงานไทยที่ได้รับอนุญาตให้เดินทางไปทำงานในต่างประเทศในภูมิภาคตะวันออกกลางมากที่สุด จำแนกตามวิธีการเดินทาง (เฉพาะ 5 วิธีการเดินทาง) เปรียบเทียบปี 2562 และปี 2563

วิธีการเดินทาง	ปี 2562	ปี 2563	การเปลี่ยนแปลง	
			จำนวน	ร้อยละ
จำนวนคน	7,095	2,272	-4,823	-67.98
กรมการจัดหางานจัดส่ง	5,950	2,092	-3,858	-64.84
แจ้งการเดินทางด้วยตนเอง	760	148	-612	-80.53
บริษัทจัดหางานจัดส่ง	278	23	-255	-91.73
นายจ้างพาลูกจ้างไปทำงาน	105	8	-97	-92.38
นายจ้างส่งลูกจ้างไปฝึกงาน	2	1	-1	-50.00



# รัฐอิสราเอล

รัฐอิสราเอล มีแรงงานไทยได้รับอนุญาตให้เดินทางไปทำงาน ซึ่งเป็นการเดินทางครั้งแรก (ไม่รวม Re-entry) ในปี 2563 จำนวน 2,105 คน คิดเป็นร้อยละ 92.65 ของจำนวนแรงงานไทยในภูมิภาคตะวันออกกลางทั้งหมด 2,272 คน เป็นเพศชาย จำนวน 2,069 คน (ร้อยละ 98.29) เพศหญิง จำนวน 36 คน (ร้อยละ 1.71)

ข้อมูลแรงงานไทยที่ได้รับอนุญาตให้เดินทางไปทำงานในรัฐอิสราเอล จำแนกตามประเภทข้อมูล ดังนี้

## ❶ จำแนกตามภูมิภาค

พบว่า ภาคตะวันออกเฉียงเหนือ มีแรงงานไทยได้รับอนุญาตให้เดินทางไปทำงานในรัฐอิสราเอล มากที่สุด จำนวน 1,634 คน คิดเป็นร้อยละ 77.63 ของจำนวนแรงงานไทยที่ได้รับอนุญาตให้เดินทางไปทำงานในรัฐอิสราเอล ทั้งหมด รองลงมา คือ ภาคเหนือ จำนวน 433 คน (ร้อยละ 20.57) ภาคกลาง จำนวน 19 คน (ร้อยละ 0.90) ภาคตะวันออก จำนวน 15 คน (ร้อยละ 0.71) และภาคใต้ จำนวน 3 คน (ร้อยละ 0.14) ตามลำดับ

## ❷ จำแนกตามภูมิภาค

พบว่า จังหวัดอุดรธานี เป็นภูมิภาคที่มีแรงงานไทยได้รับอนุญาตให้เดินทางไปทำงานมากที่สุด จำนวน 437 คน คิดเป็นร้อยละ 20.76 ของจำนวนแรงงานไทยที่ได้รับอนุญาตให้เดินทางไปทำงานในรัฐอิสราเอล ทั้งหมด รองลงมา คือ จังหวัดนครราชสีมา จำนวน 207 คน (ร้อยละ 9.83) จังหวัดนครพนม จำนวน 159 คน (ร้อยละ 7.55) จังหวัดเชียงราย จำนวน 152 คน (ร้อยละ 7.22) และจังหวัดสกลนคร จำนวน 129 คน (ร้อยละ 6.13) ตามลำดับ

## ❸ จำแนกตามหมวดสาขาอาชีพ

พบว่า สาขาอาชีพผู้ปฏิบัติงานฝีมือด้านการเกษตรและประมง เป็นหมวดสาขาอาชีพที่แรงงานไทยได้รับอนุญาตให้เดินทางไปทำงานมากที่สุด จำนวน 2,084 คน คิดเป็นร้อยละ 99.00 ของจำนวนแรงงานไทยที่ได้รับอนุญาตให้เดินทางไปทำงานในรัฐอิสราเอลทั้งหมด รองลงมา คือ พนักงานบริการ พนักงานขายในร้านค้าและตลาด จำนวน 20 คน (ร้อยละ 0.95) และผู้ปฏิบัติงานโดยใช้ฝีมือในธุรกิจต่างๆ จำนวน 1 คน (ร้อยละ 0.05) ตามลำดับ

## ❹ จำแนกตามระดับการศึกษา

พบว่า ระดับการศึกษาที่แรงงานไทยได้รับอนุญาตให้เดินทางไปทำงานจบการศึกษาระดับมัธยมศึกษา มากที่สุด จำนวน 1,344 คน คิดเป็นร้อยละ 63.85 ของจำนวนแรงงานไทยที่ได้รับอนุญาตให้เดินทางไปทำงานในรัฐอิสราเอลทั้งหมด รองลงมา คือ ระดับประถมศึกษา จำนวน 446 คน (ร้อยละ 21.19) ระดับ ปวช./ปวท./ปวส./อนุปริญญา จำนวน 270 คน (ร้อยละ 12.83) และระดับปริญญา จำนวน 45 คน (ร้อยละ 2.14) ตามลำดับ

## ❺ จำแนกตามวิธีการเดินทาง (เฉพาะ 5 วิธีการเดินทาง)

พบว่า วิธีการเดินทางที่แรงงานไทยได้รับอนุญาตให้เดินทางไปทำงานในรัฐอิสราเอลมากที่สุด คือ กรรมการจัดหางานจัดส่งมากที่สุด จำนวน 2,092 คน คิดเป็นร้อยละ 99.38 ของจำนวนแรงงานไทยที่ได้รับอนุญาตให้เดินทางไปทำงานในรัฐอิสราเอลทั้งหมด รองลงมา คือ แจ้งการเดินทางด้วยตนเอง จำนวน 13 คน (ร้อยละ 0.62) ตามลำดับ



## สถานการณ์และแนวโน้มตลาดแรงงานไทยในรัฐอิสราเอล

รัฐอิสราเอลมีความต้องการแรงงานต่างชาติโดยเฉพาะแรงงานไร้ฝีมือจำนวนมาก แต่รัฐบาลอิสราเอลอนุญาตให้นำเข้าแรงงานต่างชาติใน 4 สาขาอาชีพเท่านั้น คือ การเกษตร ก่อสร้าง พ่อครัวในร้านอาหาร และดูแลคนชรา/คนป่วย/พิการ ซึ่งอิสราเอลมีความประสงค์จ้างแรงงานไทยในภาคเกษตรเป็นจำนวนมาก เพื่อตอบสนองความต้องการของนายจ้างที่ส่วนใหญ่ต้องการจ้างแรงงานจากประเทศไทย ทั้งนี้เพราะนายจ้างมีความคุ้นเคย พอใจแรงงานไทยในความขยัน ความรับผิดชอบในงาน และสามารถไว้วางใจได้ ส่วนงานในร้านอาหารนั้นต้องการให้แรงงานท้องถิ่นเข้าไปทำงาน แต่ยังไม่สามารถทำงานได้ดีเท่าพ่อครัวคนไทย สำหรับงานก่อสร้างแรงงานไทยไม่สามารถแข่งขันกับแรงงานจากชาติอื่นได้ เพราะฝีมือ และความสามารถของแรงงานไทยทางด้านการก่อสร้างยังเป็นรองแรงงานจากชาติอื่น ซึ่งทำงานได้รวดเร็วกว่า ส่วนงานดูแลคนชรา/คนป่วย/พิการแรงงานไทยยังเป็นรองชาติอื่นมากในด้านภาษาที่ใช้ในการติดต่อสื่อสาร ซึ่งเป็นอุปสรรคสำคัญในการทำงาน



# สหรัฐอาหรับเอมิเรตส์

สหรัฐอาหรับเอมิเรตส์ มีแรงงานไทยได้รับอนุญาตให้เดินทางไปทำงาน ซึ่งเป็นการเดินทางครั้งแรก (ไม่รวม Re-entry) ปี 2563 จำนวน 72 คน คิดเป็นร้อยละ 3.17 ของจำนวนแรงงานไทยในภูมิภาคตะวันออกกลาง ทั้งหมด 2,272 คน เป็นเพศชาย จำนวน 63 คน (ร้อยละ 87.50) เพศหญิง จำนวน 9 คน (ร้อยละ 12.50)

ข้อมูลแรงงานไทยที่ได้รับอนุญาตให้เดินทางไปทำงานในสหรัฐอาหรับเอมิเรตส์ จำแนกตามประเภทข้อมูล ดังนี้

## 1) จำแนกตามภูมิภาค

พบว่า ภาคตะวันออกเฉียงเหนือ มีแรงงานไทยได้รับอนุญาตให้เดินทางไปทำงานในสหรัฐอาหรับเอมิเรตส์ มากที่สุด จำนวน 48 คน คิดเป็นร้อยละ 66.67 ของจำนวนแรงงานไทยที่ได้รับอนุญาตให้เดินทางไปทำงานในสหรัฐอาหรับเอมิเรตส์ทั้งหมด รองลงมา คือ ภาคเหนือ จำนวน 13 คน (ร้อยละ 18.06) ภาคกลาง จำนวน 8 คน (ร้อยละ 11.11) ภาคตะวันออก จำนวน 2 คน (ร้อยละ 2.78) และภาคใต้ จำนวน 1 คน (ร้อยละ 1.39) ตามลำดับ

## 2) จำแนกตามภูมิภาค

พบว่า จังหวัดบุรีรัมย์ เป็นภูมิภาคที่มีแรงงานไทยได้รับอนุญาตให้เดินทางไปทำงานมากที่สุด จำนวน 18 คน คิดเป็นร้อยละ 25.00 ของจำนวนแรงงานไทยที่ได้รับอนุญาตให้เดินทางไปทำงานในสหรัฐอาหรับเอมิเรตส์ทั้งหมด รองลงมา คือ จังหวัดอุดรธานี และจังหวัดชัยภูมิ มีจำนวนเท่ากันคือ 7 คน (ร้อยละ 9.72) จังหวัดนครราชสีมา และจังหวัดเพชรบูรณ์ มีจำนวนเท่ากันคือ 4 คน (ร้อยละ 05.56) ตามลำดับ

## 3) จำแนกตามหมวดสาขาอาชีพ

พบว่า สาขาอาชีพผู้ปฏิบัติงานโดยใช้ฝีมือในธุรกิจต่างๆ เป็นหมวดสาขาอาชีพที่แรงงานไทยได้รับอนุญาตให้เดินทางไปทำงานมากที่สุด จำนวน 33 คน คิดเป็นร้อยละ 45.83 ของจำนวนแรงงานไทยที่ได้รับอนุญาตให้เดินทางไปทำงานในสหรัฐอาหรับเอมิเรตส์ทั้งหมด รองลงมา คือ อาชีพงานพื้นฐาน จำนวน 21 คน (ร้อยละ 29.17) พนักงานบริการ พนักงานขายในร้านค้าและตลาด จำนวน 15 คน (ร้อยละ 20.83) ช่างเทคนิคและผู้ปฏิบัติงานที่เกี่ยวข้อง และผู้ประกอบการวิชาชีพด้านต่างๆ มีจำนวนเท่ากันคือ 1 คน (ร้อยละ 1.39) ตามลำดับ

## 4) จำแนกตามระดับการศึกษา

พบว่า ระดับการศึกษาที่แรงงานไทยได้รับอนุญาตให้เดินทางไปทำงานจบการศึกษาระดับมัธยมศึกษา มากที่สุด จำนวน 32 คน คิดเป็นร้อยละ 44.44 ของจำนวนแรงงานไทยที่ได้รับอนุญาตให้เดินทางไปทำงานในสหรัฐอาหรับเอมิเรตส์ทั้งหมด รองลงมา คือ ระดับ ปวช./ปวท./ปวส./อนุปริญญา และระดับประถมศึกษา มีจำนวนเท่ากันคือ 16 คน (ร้อยละ 22.22) และระดับปริญญา จำนวน 8 คน (ร้อยละ 11.11) ตามลำดับ



## 5 จำแนกตามวิธีการเดินทาง (เฉพาะ 5 วิธีการเดินทาง)

พบว่า วิธีการเดินทางที่แรงงานไทยได้รับอนุญาตให้เดินทางไปทำงานในสหรัฐอเมริกาหรับอเมริกาเรตส์มากที่สุดคือ แจ้งการเดินทางด้วยตนเอง จำนวน 48 คน คิดเป็นร้อยละ 66.67 ของจำนวนแรงงานไทยที่ได้รับอนุญาตให้เดินทางไปทำงานในสหรัฐอเมริกาหรับอเมริกาเรตส์ทั้งหมด รองลงมา คือ บริษัทจัดหางานจัดส่ง จำนวน 23 คน (ร้อยละ 31.94) นายจ้างส่งลูกจ้างไปฝึกงาน จำนวน 1 คน (ร้อยละ 1.39) ตามลำดับ

### สถานการณ์และแนวโน้มตลาดแรงงานไทยในสหรัฐอเมริกาหรับอเมริกาเรตส์ (ยู.เอ.อี.)

แรงงานไทยกลุ่มมีทักษะฝีมือยังคงเป็นที่ต้องการในสหรัฐอเมริกาหรับอเมริกาเรตส์ โดยกระทรวงทรัพยากรมนุษย์และการมีงานทำของคนชาติ (Ministry of Human Resources and Emiratization) ได้แสดงความสนใจที่จะจัดจ้างแรงงานไทยเพิ่มเติม โดยเฉพาะอย่างยิ่ง กลุ่มแรงงานที่มีทักษะฝีมือ (skilled labour) เพื่อรองรับงานก่อสร้างและงานในสาขาต่างๆ ในสหรัฐอเมริกาหรับอเมริกาเรตส์ ผ่านระบบการจ้างงานแบบรัฐต่อรัฐ ด้วยการทำความตกลงด้านแรงงานกับรัฐบาลไทย ซึ่งจากสถิติที่นายจ้างมารับรองสัญญาจ้างกับฝ่ายแรงงานฯ ณ กรุงอาบูดาบี ประเมินได้ว่า มีแนวโน้มความต้องการจ้างแรงงานไทยอยู่ในภาคก่อสร้างที่ใช้ทักษะฝีมือ เช่น งานเชื่อมงานช่างไม้ และภาคบริการ ได้แก่ พนักงานนวด พอดีร์ โดยมียอดตราเงินเดือนตั้งแต่ 1,800 ดีแรห์มขึ้นไป (ไม่น้อยกว่า 15,000 บาท)



## รัฐคูเวต

**รัฐคูเวต** มีแรงงานไทยได้รับอนุญาตให้เดินทางไปทำงาน ซึ่งเป็นการเดินทางครั้งแรก (ไม่รวม Re-entry) ในปี 2563 เป็นจำนวน 16 คน คิดเป็นร้อยละ 0.70 ของจำนวนแรงงานไทยในภูมิภาคตะวันออกกลางทั้งหมด 2,272 คน เพศชาย จำนวน 8 คน (ร้อยละ 50.00) เพศหญิง จำนวน 8 คน (ร้อยละ 50.00)

ข้อมูลแรงงานไทยที่ได้รับอนุญาตให้เดินทางไปทำงานในรัฐคูเวต จำแนกตามประเภทข้อมูล ดังนี้

### ❶ จำแนกตามภูมิภาค

พบว่า ภาคตะวันออกเฉียงเหนือ มีแรงงานไทยได้รับอนุญาตให้เดินทางไปทำงานในรัฐคูเวตมากที่สุด จำนวน 13 คน คิดเป็นร้อยละ 81.25 ของจำนวนแรงงานไทยที่ได้รับอนุญาตให้เดินทางไปทำงานในรัฐคูเวตทั้งหมด รองลงมา คือ ภาคกลาง จำนวน 2 คน (ร้อยละ 12.50) และภาคเหนือ จำนวน 1 คน (ร้อยละ 6.25) ตามลำดับ

### ❷ จำแนกตามภูมิภาค

พบว่า ภูมิภาคที่แรงงานไทยได้รับอนุญาตให้เดินทางไปทำงานเป็นจังหวัดอุดรธานี จังหวัดชัยภูมิ จังหวัดร้อยเอ็ด จังหวัดเลย และกรุงเทพมหานคร มีจำนวนเท่ากันคือ 2 คน (ร้อยละ 12.50) ตามลำดับ

### ❸ จำแนกตามหมวดสาขาอาชีพ

พบว่า สาขาอาชีพช่างเทคนิคและผู้ปฏิบัติงานที่เกี่ยวข้อง เป็นหมวดสาขาอาชีพที่แรงงานไทยได้รับอนุญาตให้เดินทางไปทำงานมากที่สุด จำนวน 14 คน คิดเป็นร้อยละ 87.50 ของจำนวนแรงงานไทยที่ได้รับอนุญาตให้เดินทางไปทำงานในรัฐคูเวตทั้งหมด รองลงมา คือ อาชีพงานพื้นฐาน และพนักงานบริการ พนักงานขาย ในร้านค้าและตลาด มีจำนวนเท่ากันคือ 1 คน (ร้อยละ 6.25) ตามลำดับ

### ❹ จำแนกตามระดับการศึกษา

พบว่า ระดับการศึกษาที่แรงงานไทยได้รับอนุญาตให้เดินทางไปทำงานจบการศึกษาระดับมัธยมศึกษา มากที่สุด จำนวน 11 คน คิดเป็นร้อยละ 68.75 ของจำนวนแรงงานไทยที่ได้รับอนุญาตให้เดินทางไปทำงานในรัฐคูเวตทั้งหมด รองลงมา คือ ระดับปริญญา จำนวน 3 คน (ร้อยละ 18.75) ระดับประถมศึกษา และระดับปวช./ปวท./ปวส./อนุปริญญา มีจำนวนเท่ากันคือ 1 คน (ร้อยละ 6.25) ตามลำดับ

### ❺ จำแนกตามวิธีการเดินทาง (เฉพาะ 5 วิธีการเดินทาง)

พบว่า วิธีการเดินทางที่แรงงานไทยได้รับอนุญาตให้เดินทางไปทำงานในรัฐคูเวตมากที่สุดคือ แจ้งการเดินทางด้วยตนเอง จำนวน 16 คน คิดเป็นร้อยละ 100.00 ของจำนวนแรงงานไทยที่ได้รับอนุญาตให้เดินทางไปทำงานในรัฐคูเวตทั้งหมด



## สถานการณ์และแนวโน้มตลาดแรงงานไทยในรัฐคูเวต

รัฐคูเวตได้ประกาศใช้ยุทธศาสตร์พัฒนาประเทศ New Kuwait 2035 มีเป้าหมายในการเป็นศูนย์กลางการพาณิชย์และการเงินภายในปี 2578 โดยริเริ่มโครงการก่อสร้างเมืองเศรษฐกิจใหม่และเขตการค้าเสรี Madinat al-Hareer หรือ Silk City บริเวณภาคเหนือของประเทศ ตั้งแต่ปี 2557 ซึ่งมีแผนสร้างแล้วเสร็จและเปิดอย่างเป็นทางการภายในปี 2578 ขณะที่เป้าหมายระยะสั้นและระยะกลาง คือ การทำให้รัฐคูเวตเป็นศูนย์กลางด้านอุตสาหกรรมปิโตรเคมีแห่งหนึ่งของโลก นอกจากนี้ยังมุ่งพัฒนาการท่องเที่ยวเพื่อสร้างรายได้และสร้างโอกาสใหม่ในตลาดแรงงาน ทั้งนี้ ควรส่งเสริมให้แรงงานไทยพัฒนาทักษะฝีมือเพื่อเข้าไปทำงานในภาคอุตสาหกรรมของรัฐคูเวต โดยเฉพาะในธุรกิจที่เกี่ยวข้องกับการขุดเจาะน้ำมันและงานช่างฝีมือ

# ตลาดแรงงานไทยในภูมิภาคอเมริกา

ตลาดแรงงานไทยในภูมิภาคอเมริกา มีจำนวนแรงงานไทยที่ได้รับอนุญาตให้เดินทางไปทำงาน ซึ่งเป็นการเดินทางครั้งแรก (ไม่รวม Re-entry) ในปี 2563 เป็นจำนวน 410 คน คิดเป็นร้อยละ 1.41 ของจำนวนแรงงานไทยทั้งหมด 28,997 คน ประเทศที่แรงงานไทยได้รับอนุญาตให้เดินทางไปทำงานมากที่สุด 5 อันดับ คือ แคนาดา จำนวน 286 คน (ร้อยละ 69.76) รองลงมา คือ สหรัฐอเมริกา จำนวน 115 คน (ร้อยละ 28.05) กรีนแลนด์ จำนวน 4 คน (ร้อยละ 0.98) สาธารณรัฐโคลอมเบีย จำนวน 2 คน (ร้อยละ 0.49) และมาเรียนาเหนือ (ไซปัน) จำนวน 1 คน (ร้อยละ 0.24) ตามลำดับ ดังแผนภูมิที่ 35

มีภูมิลำเนาอยู่ในภาคตะวันออกเฉียงเหนือ จำนวน 285 คน (ร้อยละ 69.51) รองลงมา คือ ภาคเหนือ จำนวน 65 คน (ร้อยละ 15.85) สาขาอาชีพที่แรงงานไทยได้รับอนุญาตให้เดินทางไปทำงานมากที่สุดคือ ผู้ปฏิบัติงานฝีมือ ด้านการเกษตรและประมง จำนวน 184 คน (ร้อยละ 44.88) รองลงมา คือ ผู้ปฏิบัติงานในโรงงาน ผู้ควบคุมเครื่องจักร และผู้ปฏิบัติงานด้านการประกอบ จำนวน 106 คน (ร้อยละ 25.85) จบการศึกษาระดับมัธยมศึกษามากที่สุด จำนวน 201 คน (ร้อยละ 49.02) รองลงมา คือ ระดับปริญญา จำนวน 96 คน (ร้อยละ 23.41)

แผนภูมิที่ 35 แสดงจำนวนแรงงานไทยที่ได้รับอนุญาตให้เดินทางไปทำงานในต่างประเทศในภูมิภาคอเมริกามากที่สุด 5 อันดับแรก จำแนกตามประเทศ ปี 2563

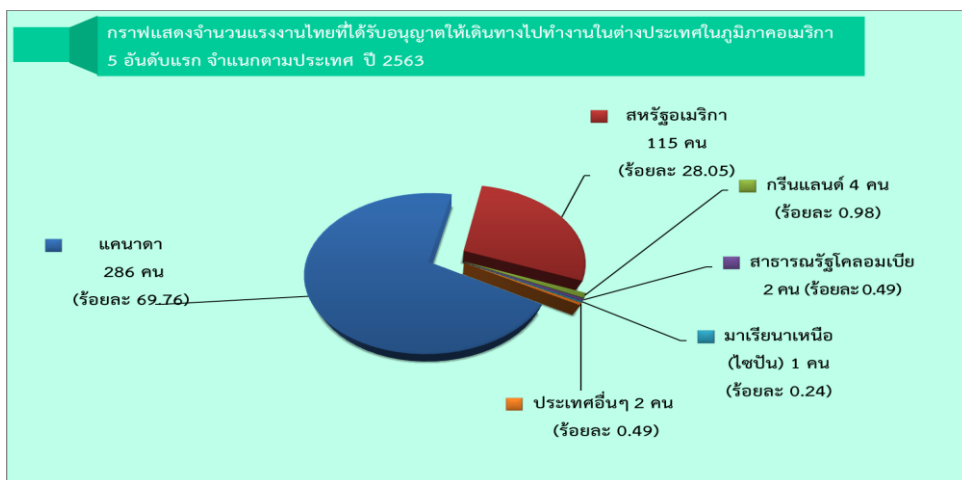

เมื่อเปรียบเทียบกับปี 2562 พบว่า แรงงานไทยที่ได้รับอนุญาตให้เดินทางไปทำงานในภูมิภาคอเมริกา มีจำนวนลดลงร้อยละ 54.65 โดยสาธารณรัฐโคลอมเบีย ลดลงมากที่สุดร้อยละ 81.82 รองลงมา คือ มาเรียนาเหนือ (ไซปัน) ลดลงร้อยละ 80.00 สหรัฐอเมริกา ลดลงร้อยละ 75.32 กรีนแลนด์ ลดลงร้อยละ 42.86 และแคนาดา ลดลงร้อยละ 28.14 ตามลำดับ ดังตารางที่ 9

ตารางที่ 9 แสดงจำนวนแรงงานไทยที่ได้รับอนุญาตให้เดินทางไปทำงานในต่างประเทศในภูมิภาคอเมริกามากที่สุด 5 อันดับแรก จำแนกตามประเทศ เปรียบเทียบปี 2562 และปี 2563

ประเทศที่แรงงานไทยได้รับอนุญาตให้เดินทางไปทำงานในต่างประเทศ 5 อันดับแรก	ปี 2562	ปี 2563	การเปลี่ยนแปลง	
			จำนวน	ร้อยละ
จำนวนคน	904	410	-494	-54.65
แคนาดา	398	286	-112	-28.14
สหรัฐอเมริกา	466	115	-351	-75.32
กรีนแลนด์	7	4	-3	-42.86
สาธารณรัฐโคลอมเบีย	11	2	-9	-81.82
มาเรียนาเหนือ(ไซปัน)	5	1	-4	-80.00
ประเทศอื่นๆ	17	2	-15	-88.24



ในจำนวนนี้มีแรงงานไทยเดินทางไปทำงานโดยแจ้งการเดินทางด้วยตนเองมากที่สุด จำนวน 387 คน คิดเป็นร้อยละ 94.39 รองลงมา คือ นายจ้างส่งลูกจ้างไปฝึกงาน จำนวน 14 คน (ร้อยละ 3.41) และนายจ้างพาลูกจ้างไปทำงาน จำนวน 9 คน (ร้อยละ 2.20) ตามลำดับ ดังแผนภูมิที่ 36

แผนภูมิที่ 36 แสดงจำนวนแรงงานไทยที่ได้รับอนุญาตให้เดินทางไปทำงานในต่างประเทศในภูมิภาคอเมริกา จำแนกตามวิธีการเดินทาง (เฉพาะ 5 วิธีการเดินทาง) ปี 2563

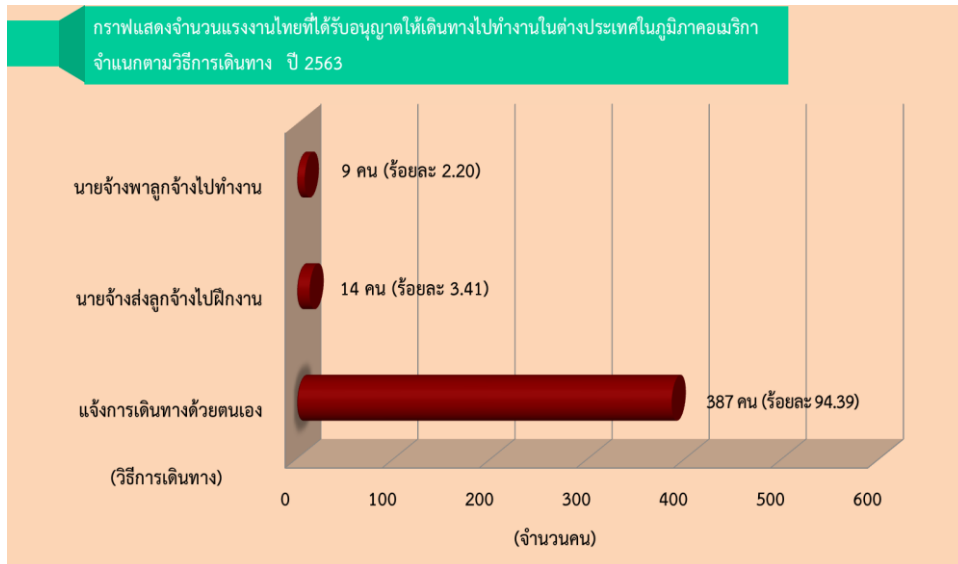

เมื่อเปรียบเทียบกับปี 2562 พบว่า แรงงานไทยที่ได้รับอนุญาตให้เดินทางไปทำงานในภูมิภาคอเมริกา มีจำนวนลดลงร้อยละ 54.65 วิธีการเดินทางที่แรงงานไทยเดินทางไปทำงานมีจำนวนลดลงคือ นายจ้างพาลูกจ้างไปทำงาน ลดลงมากที่สุดร้อยละ 83.33 รองลงมา คือ นายจ้างส่งลูกจ้างไปฝึกงาน ลดลงร้อยละ 68.18 และแจ้งการเดินทางด้วยตนเอง ลดลงร้อยละ 51.99 ตามลำดับ ดังตารางที่ 10

ตารางที่ 10 แสดงจำนวนแรงงานไทยที่ได้รับอนุญาตให้เดินทางไปทำงานในต่างประเทศในภูมิภาคอเมริกามากที่สุด จำแนกตามวิธีการเดินทาง (เฉพาะ 5 วิธีการเดินทาง) เปรียบเทียบปี 2562 และปี 2563

วิธีการเดินทาง	ปี 2562	ปี 2563	การเปลี่ยนแปลง	
			จำนวน	ร้อยละ
จำนวนคน	904	410	-494	-54.65
แจ้งการเดินทางด้วยตนเอง	806	387	-419	-51.99
นายจ้างส่งลูกจ้างไปฝึกงาน	44	14	-30	-68.18
นายจ้างพาลูกจ้างไปทำงาน	54	9	-45	-83.33



# แคนาดา

แคนาดา มีแรงงานไทยได้รับอนุญาตให้เดินทางไปทำงาน ซึ่งเป็นการเดินทางครั้งแรก (ไม่รวม Re-entry) ในปี 2563 จำนวน 286 คน คิดเป็นร้อยละ 69.76 ของจำนวนแรงงานไทยในภูมิภาคอเมริกาทั้งหมด 410 คน เพศชาย จำนวน 186 คน (ร้อยละ 65.04) เพศหญิง จำนวน 100 คน (ร้อยละ 34.96)

ข้อมูลแรงงานไทยที่ได้รับอนุญาตให้เดินทางไปทำงานในแคนาดา จำแนกตามประเภทข้อมูล ดังนี้

## ❶ จำแนกตามภูมิภาค

พบว่า ภาคตะวันออกเฉียงเหนือ มีแรงงานไทยได้รับอนุญาตให้เดินทางไปทำงานในแคนาดามากที่สุด จำนวน 248 คน คิดเป็นร้อยละ 86.71 ของจำนวนแรงงานไทยที่ได้รับอนุญาตให้เดินทางไปทำงานในแคนาดาทั้งหมด รองลงมา คือ ภาคเหนือ จำนวน 31 คน (ร้อยละ 10.84) ภาคกลาง จำนวน 5 คน (ร้อยละ 1.75) และภาคตะวันออก จำนวน 2 คน (ร้อยละ 0.70) ตามลำดับ

## ❷ จำแนกตามภูมิภาค

พบว่า จังหวัดชัยภูมิ เป็นภูมิลำเนาที่มีแรงงานไทยได้รับอนุญาตให้เดินทางไปทำงานมากที่สุด จำนวน 100 คน คิดเป็นร้อยละ 34.97 ของจำนวนแรงงานไทยที่ได้รับอนุญาตให้เดินทางไปทำงานในแคนาดาทั้งหมด รองลงมา คือ จังหวัดบุรีรัมย์ จำนวน 26 คน (ร้อยละ 9.09) จังหวัดนครราชสีมา จำนวน 21 คน (ร้อยละ 7.34) จังหวัดมหาสารคาม จำนวน 21 คน (ร้อยละ 7.34) และจังหวัดขอนแก่น จำนวน 16 คน (ร้อยละ 5.59) ตามลำดับ

## ❸ จำแนกตามหมวดสาขาอาชีพ

พบว่า สาขาอาชีพผู้ปฏิบัติงานฝีมือด้านการเกษตรและประมง เป็นหมวดสาขาอาชีพที่แรงงานไทยได้รับอนุญาตให้เดินทางไปทำงานมากที่สุด จำนวน 184 คน คิดเป็นร้อยละ 64.34 ของจำนวนแรงงานไทยที่ได้รับอนุญาตให้เดินทางไปทำงานในแคนาดาทั้งหมด รองลงมา คือ ผู้ปฏิบัติงานในโรงงาน ผู้ควบคุมเครื่องจักร และผู้ปฏิบัติงานด้านการประกอบ จำนวน 97 คน (ร้อยละ 33.92) พนักงานบริการ พนักงานขายในร้านค้าและตลาด จำนวน 3 คน (ร้อยละ 1.05) และอาชีพงานพื้นฐาน จำนวน 2 คน (ร้อยละ 0.70) ตามลำดับ

## ❹ จำแนกตามระดับการศึกษา

พบว่า ระดับการศึกษาที่แรงงานไทยได้รับอนุญาตให้เดินทางไปทำงานจบการศึกษาระดับมัธยมศึกษามากที่สุด จำนวน 174 คน คิดเป็นร้อยละ 60.84 ของจำนวนแรงงานไทยที่ได้รับอนุญาตให้เดินทางไปทำงานในแคนาดาทั้งหมด รองลงมา คือ ระดับประถมศึกษา จำนวน 53 คน (ร้อยละ 18.53) ระดับ ปวช./ปวท./ปวส./อนุปริญญา จำนวน 41 คน (ร้อยละ 14.34) และระดับปริญญา จำนวน 18 คน (ร้อยละ 6.29) ตามลำดับ

## ❺ จำแนกตามวิธีการเดินทาง (เฉพาะ 5 วิธีการเดินทาง)

พบว่า วิธีการเดินทางที่แรงงานไทยได้รับอนุญาตให้เดินทางไปทำงานในแคนาดามากที่สุดคือ แจ้งการเดินทางด้วยตนเองมากที่สุด จำนวน 286 คน คิดเป็นร้อยละ 100.00 ของจำนวนแรงงานไทยที่ได้รับอนุญาตให้เดินทางไปทำงานในแคนาดาทั้งหมด



## สถานการณ์และแนวโน้มตลาดแรงงานไทยในแคนาดา

แคนาดาจัดเป็นประเทศที่มีการเปิดรับผู้ย้ายถิ่นฐานใหม่และผู้ลี้ภัยเข้ามาเป็นจำนวนมากอันดับต้นๆ ของโลก โดยแต่ละปีรัฐบาลจะวางแผนเพื่อกำหนดตัวเลขผู้อพยพเข้าประเทศ แยกตามกลุ่มผู้อพยพ ดังนี้ กลุ่มแรงงานที่มีทักษะ/ความชำนาญเฉพาะตัว กลุ่มสมาชิกครอบครัว กลุ่มผู้ลี้ภัย/ผู้ที่แสวงหาความคุ้มครอง (Refugee) และกลุ่มทำการย้ายไปตั้งรกรากใหม่ (Resettlement) แต่ด้วยสถานการณ์การแพร่ระบาดของโรคติดเชื้อไวรัสโคโรนา 2019 (COVID-19) และข้อจำกัดในการเดินทาง ทำให้มีผู้อพยพเข้ามาแคนาดาลดลง ส่งผลกระทบถึงการขาดแคลนแรงงานในภาคอุตสาหกรรม ทั้งนี้ เพื่อเป็นการรักษาและฟื้นฟูอัตราการขยายตัวทางเศรษฐกิจ แคนาดาจึงยังคงนโยบายเปิดรับผู้ย้ายถิ่นฐานเข้าประเทศเพิ่มขึ้นอย่างต่อเนื่อง ซึ่งโอกาสของแรงงานไทยที่จะเข้าไปทำงานควรเป็นแรงงานที่มีฝีมือหรือกึ่งฝีมือในภาคอุตสาหกรรมของแคนาดา



# สหรัฐอเมริกา

สหรัฐอเมริกา มีแรงงานไทยได้รับอนุญาตให้เดินทางไปทำงาน ซึ่งเป็นการเดินทางครั้งแรก (ไม่รวม Re-entry) ในปี 2563 จำนวน 115 คน คิดเป็นร้อยละ 28.05 ของจำนวนแรงงานไทยในภูมิภาคอเมริกาทั้งหมด 410 คน เป็นเพศชาย จำนวน 50 คน (ร้อยละ 43.48) เพศหญิง จำนวน 65 คน (ร้อยละ 56.52)

ข้อมูลแรงงานไทยที่ได้รับอนุญาตให้เดินทางไปทำงานในสหรัฐอเมริกา จำแนกตามประเภทข้อมูล ดังนี้

## ❶ จำแนกตามภูมิภาค

พบว่า ภาคเหนือ และภาคตะวันออกเฉียงเหนือ มีแรงงานไทยได้รับอนุญาตให้เดินทางไปทำงานในสหรัฐอเมริกามากที่สุด มีจำนวนเท่ากันคือ 32 คน คิดเป็นร้อยละ 27.83 ของจำนวนแรงงานไทยที่ได้รับอนุญาตให้เดินทางไปทำงานในสหรัฐอเมริกาทั้งหมด รองลงมา คือ ภาคกลาง จำนวน 28 คน (ร้อยละ 24.35) ภาคใต้ จำนวน 9 คน (ร้อยละ 7.83) และภาคตะวันตก จำนวน 7 คน (ร้อยละ 06.09) ตามลำดับ

## ❷ จำแนกตามภูมิภาค

พบว่า กรุงเทพมหานคร เป็นภูมิภาคที่มีแรงงานไทยได้รับอนุญาตให้เดินทางไปทำงานมากที่สุด จำนวน 17 คน คิดเป็นร้อยละ 14.78 ของจำนวนแรงงานไทยที่ได้รับอนุญาตให้เดินทางไปทำงานในสหรัฐอเมริกาทั้งหมด รองลงมา คือ จังหวัดเชียงใหม่ จำนวน 7 คน (ร้อยละ 6.09) จังหวัดลำพูน และจังหวัดประจวบคีรีขันธ์ มีจำนวนเท่ากันคือ 6 คน (ร้อยละ 5.22) และจังหวัดเชียงราย จำนวน 5 คน (ร้อยละ 4.35) ตามลำดับ

## ❸ จำแนกตามหมวดสาขาอาชีพ

พบว่า สาขาอาชีพพนักงานบริการ พนักงานขายในร้านค้าและตลาด เป็นหมวดสาขาอาชีพที่แรงงานไทยได้รับอนุญาตให้เดินทางไปทำงานมากที่สุด จำนวน 77 คน คิดเป็นร้อยละ 66.96 ของจำนวนแรงงานไทยที่ได้รับอนุญาตให้เดินทางไปทำงานในสหรัฐอเมริกาทั้งหมด รองลงมา คือ ผู้ปฏิบัติงานโดยใช้ฝีมือในธุรกิจต่างๆ จำนวน 14 คน (ร้อยละ 12.17) ผู้ปฏิบัติงานในโรงงาน ผู้ควบคุมเครื่องจักร และผู้ปฏิบัติงานด้านการประกอบ จำนวน 9 คน (ร้อยละ 7.83) ช่างเทคนิคและผู้ปฏิบัติงานที่เกี่ยวข้อง และผู้ประกอบการวิชาชีพด้านต่างๆ มีจำนวนเท่ากันคือ 6 คน (ร้อยละ 5.22) ตามลำดับ

## ❹ จำแนกตามระดับการศึกษา

พบว่า ระดับการศึกษาที่แรงงานไทยได้รับอนุญาตให้เดินทางไปทำงานจบการศึกษาระดับปริญญา มากที่สุด จำนวน 75 คน คิดเป็นร้อยละ 65.22 ของจำนวนแรงงานไทยที่ได้รับอนุญาตให้เดินทางไปทำงานในสหรัฐอเมริกาทั้งหมด รองลงมา คือ ระดับมัธยมศึกษา จำนวน 22 คน (ร้อยละ 19.13) ระดับ ปวช./ปวท./ปวส./อนุปริญญา จำนวน 15 คน (ร้อยละ 13.04) และระดับประถมศึกษา จำนวน 3 คน (ร้อยละ 2.61) ตามลำดับ



## 5 จำแนกตามวิธีการเดินทาง (เฉพาะ 5 วิธีการเดินทาง)

พบว่า วิธีการเดินทางที่แรงงานไทยได้รับอนุญาตให้เดินทางไปทำงานในสหรัฐอเมริกามากที่สุดคือ แจ้งการเดินทางด้วยตนเอง จำนวน 93 คน คิดเป็นร้อยละ 80.87 ของจำนวนแรงงานไทยที่ได้รับอนุญาตให้เดินทางไปทำงานในสหรัฐอเมริกาทั้งหมด รองลงมา คือ นายจ้างส่งลูกจ้างไปฝึกงาน จำนวน 14 คน (ร้อยละ 12.17) และนายจ้างพาลูกจ้างไปทำงาน จำนวน 8 คน (ร้อยละ 6.96) ตามลำดับ

### สถานการณ์และแนวโน้มตลาดแรงงานไทยในสหรัฐอเมริกา

การแพร่ระบาดของโรคติดเชื้อไวรัสโคโรนา 2019 (COVID-19) ที่รุนแรงในสหรัฐอเมริกา ทำให้รัฐบาลสหรัฐอเมริกาต้องดำเนินนโยบายปิดประเทศ รวมถึงกลุ่มธุรกิจที่ไม่จำเป็นเพื่อจำกัดการแพร่ระบาด ส่งผลให้ชาวอเมริกันว่างงานเป็นจำนวนมาก รัฐบาลสหรัฐฯ จึงต้องการจำกัดจำนวนแรงงานต่างชาติที่จะเดินทางเข้าไปทำงานในสหรัฐอเมริกา เพื่อรักษาตำแหน่งงานให้ชาวอเมริกันที่ว่างงาน ซึ่งเป็นไปตามนโยบาย America First ของรัฐบาลสหรัฐอเมริกาที่ให้ความสำคัญกับการรักษาตำแหน่งงานให้กับชาวอเมริกัน ส่งผลกระทบต่อกลุ่มธุรกิจที่ต้องพึ่งพิงแรงงานต่างชาติ โดยเฉพาะกลุ่มอุตสาหกรรมเทคโนโลยีและการเงิน รวมถึงกลุ่มผู้ประกอบการไทยที่ต้องนำแม่ครัวฝีมือจากไทยไปทำงานในสหรัฐอเมริกา หรือธุรกิจไทยที่ต้องการโอนย้ายแรงงานจากไทยไปทำงานในสหรัฐอเมริกาก็อาจจะได้รับผลกระทบจากนโยบายดังกล่าวนี้



## ตลาดแรงงานไทยในภูมิภาคออสเตรเลีย

ตลาดแรงงานไทยในภูมิภาคออสเตรเลียมีจำนวนแรงงานไทยที่ได้รับอนุญาตให้เดินทางไปทำงาน ซึ่งเป็นการเดินทางครั้งแรก (ไม่รวม Re-entry) ในปี 2563 เป็นจำนวน 271 คน คิดเป็นร้อยละ 0.94 ของจำนวนแรงงานไทยทั้งหมด 28,997 คน มีแรงงานไทยที่ได้รับอนุญาตให้เดินทางไปทำงานในนิวซีแลนด์มากที่สุด จำนวน 265 คน (ร้อยละ 97.79) รองลงมา คือ รัฐเอกราชปาปัวนิวกินี จำนวน 4 คน (ร้อยละ 1.48) ออสเตรเลีย จำนวน 2 คน (ร้อยละ 0.74) ดังแผนภูมิที่ 37

มีภูมิลำเนาอยู่ภาคตะวันออกเฉียงเหนือ จำนวน 163 คน (ร้อยละ 60.15) รองลงมา คือ ภาคเหนือ จำนวน 88 คน (ร้อยละ 32.47) สาขาอาชีพที่แรงงานไทยได้รับอนุญาตให้เดินทางไปทำงานมากที่สุด คือ ผู้ปฏิบัติงานฝีมือด้านการเกษตรและประมง จำนวน 191 คน (ร้อยละ 70.48) รองลงมา คือ ผู้ปฏิบัติงานในโรงงาน ผู้ควบคุมเครื่องจักร และผู้ปฏิบัติงานด้านการประกอบ จำนวน 65 คน (ร้อยละ 23.99) จบการศึกษาระดับมัธยมศึกษามากที่สุด จำนวน 134 คน (ร้อยละ 49.45) รองลงมา คือ ระดับประถมศึกษา จำนวน 63 คน (ร้อยละ 23.25) วิธีการเดินทางที่แรงงานไทยเดินทางโดยการแจ้งการเดินทางด้วยตนเองมากที่สุด จำนวน 268 คน (ร้อยละ 98.89) รองลงมา คือ นายจ้างพาลูกจ้างไปทำงาน จำนวน 3 คน (ร้อยละ 1.11)

แผนภูมิที่ 37 แสดงจำนวนแรงงานไทยที่ได้รับอนุญาตให้เดินทางไปทำงานในต่างประเทศในภูมิภาคออสเตรเลียมากที่สุด จำแนกตามประเทศ ปี 2563

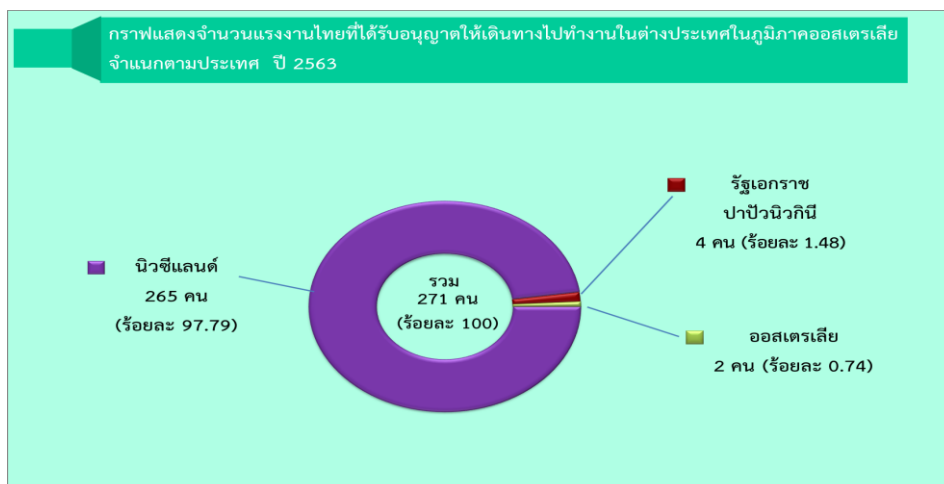

เมื่อเปรียบเทียบกับปี 2562 พบว่า แรงงานไทยได้รับอนุญาตให้เดินทางไปทำงานในภูมิภาคออสเตรเลียมีจำนวนลดลง คิดเป็นร้อยละ 61.29 โดยแรงงานไทยเดินทางไปทำงานในสาธารณรัฐฟิจิ ลดลงร้อยละ 100 ออสเตรเลีย ลดลงร้อยละ 84.62 นิวซีแลนด์ ลดลงร้อยละ 61.03 และรัฐเอกราชปาปัวนิวกินี ลดลงร้อยละ 33.33 ตามลำดับ ดังตารางที่ 11

ตารางที่ 11 แสดงจำนวนแรงงานไทยที่ได้รับอนุญาตให้เดินทางไปทำงานในต่างประเทศในภูมิภาคออสเตรเลียมากที่สุด จำแนกตามประเทศ เปรียบเทียบปี 2562 และปี 2563

ประเทศที่แรงงานไทยได้รับอนุญาตให้เดินทางไปทำงานในต่างประเทศ	ปี 2562	ปี 2563	การเปลี่ยนแปลง	
			จำนวน	ร้อยละ
จำนวนคน	700	271	-429	-61.29
นิวซีแลนด์	680	265	-415	-61.03
รัฐเอกราชปาปัวนิวกินี	6	4	-2	-33.33
ออสเตรเลีย	13	2	-11	-84.62
สาธารณรัฐฟิจิ	1	0	-1	-100.00



ในจำนวนนี้มีแรงงานไทยได้รับอนุญาตให้เดินทางไปทำงานโดยการแจ้งการเดินทางด้วยตนเองมากที่สุดเป็นจำนวน 268 คน คิดเป็นร้อยละ 98.89 ของจำนวนแรงงานไทยที่เดินทางไปทำงานในต่างประเทศในภูมิภาคออสเตรเลียทั้งหมด รองลงมา คือ นายจ้างพาลูกจ้างไปทำงาน จำนวน 3 คน (ร้อยละ 1.11) ดังแผนภูมิที่ 38

แผนภูมิที่ 38 แสดงจำนวนแรงงานไทยที่ได้รับอนุญาตให้เดินทางไปทำงานในต่างประเทศในภูมิภาคออสเตรเลีย จำแนกตามวิธีการเดินทาง (เฉพาะ 5 วิธีการเดินทาง) ปี 2563



เมื่อเปรียบเทียบกับปี 2562 พบว่า แรงงานไทยได้รับอนุญาตให้เดินทางไปทำงานในภูมิภาคออสเตรเลียมีจำนวนลดลงร้อยละ 61.29 วิธีการเดินทางที่แรงงานไทยได้รับอนุญาตให้เดินทางไปทำงานมีจำนวนลดลงคือ แจ้งการเดินทางด้วยตนเอง ลดลงร้อยละ 61.60 ดังตารางที่ 12

ตารางที่ 12 แสดงจำนวนแรงงานไทยที่ได้รับอนุญาตให้เดินทางไปทำงานในต่างประเทศในภูมิภาคออสเตรเลียมากที่สุด จำแนกตามวิธีการเดินทาง (เฉพาะ 5 วิธีการเดินทาง) เปรียบเทียบปี 2562 และปี 2563

วิธีการเดินทาง	ปี 2562	ปี 2563	การเปลี่ยนแปลง	
			จำนวน	ร้อยละ
จำนวนคน	700	271	-429	-61.29
แจ้งการเดินทางด้วยตนเอง	698	268	-430	-61.60
นายจ้างพาลูกจ้างไปทำงาน	2	3	1	50.00



# นิวซีแลนด์

**นิวซีแลนด์** มีแรงงานไทยได้รับอนุญาตให้เดินทางไปทำงาน ซึ่งเป็นการเดินทางครั้งแรก (ไม่รวม Re-entry) ในปี 2563 จำนวน 265 คน คิดเป็นร้อยละ 97.79 ของจำนวนแรงงานไทยในภูมิภาคออสเตรเลียทั้งหมด 271 คน เป็นเพศชาย จำนวน 197 คน (ร้อยละ 74.34) เพศหญิง จำนวน 68 คน (ร้อยละ 25.66)

ข้อมูลแรงงานไทยที่ได้รับอนุญาตให้เดินทางไปทำงานในนิวซีแลนด์ จำแนกตามประเภทข้อมูล ดังนี้

## ❶ จำแนกตามภูมิภาค

พบว่า ภาคตะวันออกเฉียงเหนือ มีแรงงานไทยได้รับอนุญาตให้เดินทางไปทำงานในนิวซีแลนด์มากที่สุด จำนวน 162 คน คิดเป็นร้อยละ 61.13 ของจำนวนแรงงานไทยที่ได้รับอนุญาตให้เดินทางไปทำงานในนิวซีแลนด์ทั้งหมด รองลงมา คือ ภาคเหนือ จำนวน 88 คน (ร้อยละ 33.21) ภาคกลาง จำนวน 7 คน (ร้อยละ 2.64) ภาคตะวันออก จำนวน 4 คน (ร้อยละ 1.51) และภาคตะวันตก จำนวน 2 คน (ร้อยละ 0.75) ตามลำดับ

## ❷ จำแนกตามภูมิภาค

พบว่า จังหวัดกาฬสินธุ์ เป็นภูมิภาคที่มีแรงงานไทยได้รับอนุญาตให้เดินทางไปทำงานมากที่สุด จำนวน 56 คน คิดเป็นร้อยละ 21.13 ของจำนวนแรงงานไทยที่ได้รับอนุญาตให้เดินทางไปทำงานในนิวซีแลนด์ทั้งหมด รองลงมา คือ จังหวัดสกลนคร จำนวน 38 คน (ร้อยละ 14.34) จังหวัดเชียงใหม่ จำนวน 25 คน (ร้อยละ 9.43) จังหวัดนครราชสีมา และจังหวัดสุโขทัย มีจำนวนเท่ากันคือ 18 คน (ร้อยละ 6.79) ตามลำดับ

## ❸ จำแนกตามหมวดสาขาอาชีพ

พบว่า สาขาอาชีพผู้ปฏิบัติงานฝีมือด้านการเกษตรและประมง เป็นหมวดสาขาอาชีพที่แรงงานไทยได้รับอนุญาตให้เดินทางไปทำงานมากที่สุด จำนวน 191 คน คิดเป็นร้อยละ 72.08 ของจำนวนแรงงานไทยที่ได้รับอนุญาตให้เดินทางไปทำงานในนิวซีแลนด์ทั้งหมด รองลงมา คือ ผู้ปฏิบัติงานในโรงงาน ผู้ควบคุมเครื่องจักร และผู้ปฏิบัติงานด้านการประกอบ จำนวน 65 คน (ร้อยละ 24.53) ช่างเทคนิคและผู้ปฏิบัติงานที่เกี่ยวข้อง จำนวน 8 คน (ร้อยละ 3.02) และพนักงานบริการ พนักงานขายในร้านค้าและตลาด จำนวน 1 คน (ร้อยละ 0.38) ตามลำดับ

## ❹ จำแนกตามระดับการศึกษา

พบว่า ระดับการศึกษาที่แรงงานไทยได้รับอนุญาตให้เดินทางไปทำงานจบการศึกษาระดับมัธยมศึกษา มากที่สุด จำนวน 134 คน คิดเป็นร้อยละ 50.57 ของจำนวนแรงงานไทยที่ได้รับอนุญาตให้เดินทางไปทำงานในนิวซีแลนด์ทั้งหมด รองลงมา คือ ระดับประถมศึกษา จำนวน 63 คน (ร้อยละ 23.77) ระดับ ปวช./ปวท./ปวส./อนุปริญญา จำนวน 41 คน (ร้อยละ 15.47) และระดับปริญญา จำนวน 27 คน (ร้อยละ 10.19) ตามลำดับ

## ❺ จำแนกตามวิธีการเดินทาง (เฉพาะ 5 วิธีการเดินทาง)

พบว่า วิธีการเดินทางที่แรงงานไทยได้รับอนุญาตให้เดินทางไปทำงานในนิวซีแลนด์มากที่สุดคือ แจ้งการเดินทางด้วยตนเอง จำนวน 265 คน คิดเป็นร้อยละ 100.00 ของจำนวนแรงงานไทยที่ได้รับอนุญาตให้เดินทางไปทำงานในนิวซีแลนด์ทั้งหมด



## สถานการณ์และแนวโน้มตลาดแรงงานไทยในนิวซีแลนด์

มีระบบเศรษฐกิจแบบตลาด มีขนาดเศรษฐกิจเล็ก โดยพึ่งพาการผลิตในภาคการเกษตร และป่าไม้เป็นหลัก มีการส่งเสริมการลงทุนและภาคบริการให้ทันสมัย ซึ่งกระทรวงธุรกิจ นวัตกรรม และการจ้างงาน นิวซีแลนด์ได้ประเมินแนวโน้มความต้องการแรงงานในนิวซีแลนด์ไว้ ดังนี้

1) ความต้องการแรงงานในระยะสั้น ระหว่างปี 2560 – 2564 จะเกิดการจ้างงานในภาคธุรกิจบริการ ประมาณ 33,300 ตำแหน่ง ธุรกิจก่อสร้างประมาณ 19,400 ตำแหน่ง และธุรกิจด้านสุขภาพประมาณ 15,500 ตำแหน่ง

2) ความต้องการแรงงานในระยะกลาง-ยาว ระหว่างปี 2560 – 2569 จะเกิดการจ้างงานในธุรกิจค้าปลีก/ที่พัก/อาหาร ประมาณ 95,000 ตำแหน่ง ธุรกิจบริการประมาณ 76,300 ตำแหน่ง และธุรกิจก่อสร้างประมาณ 61,300 ตำแหน่ง



# ออสเตรเลีย

ออสเตรเลีย มีแรงงานไทยที่ได้รับอนุญาตให้เดินทางไปทำงาน ซึ่งเป็นการเดินทางครั้งแรก (ไม่รวม Re-entry) ในปี 2563 จำนวน 2 คน คิดเป็นร้อยละ 0.74 ของจำนวนแรงงานไทยในภูมิภาคออสเตรเลีย ทั้งหมด 271 คน เป็นเพศหญิง จำนวน 2 คน (ร้อยละ 100.00)

ข้อมูลแรงงานไทยที่ได้รับอนุญาตให้เดินทางไปทำงานในออสเตรเลีย จำแนกตามประเภทข้อมูล ดังนี้

## ❶ จำแนกตามภูมิภาค

พบว่า มีแรงงานไทยที่ได้รับอนุญาตให้เดินทางไปทำงานในออสเตรเลียมาจากภาคตะวันออก และภาคกลาง

## ❷ จำแนกตามภูมิภาค

พบว่า มีแรงงานไทยที่ได้รับอนุญาตให้เดินทางไปทำงานเป็นภูมิภาคในจังหวัดชลบุรี และกรุงเทพมหานคร

## ❸ จำแนกตามหมวดสาขาอาชีพ

พบว่า หมวดสาขาอาชีพที่แรงงานไทยได้รับอนุญาตให้เดินทางไปทำงานในออสเตรเลียเป็นสาขาอาชีพ ผู้ประกอบวิชาชีพด้านต่างๆ และผู้บัญญัติกฎหมาย ข้าราชการระดับอาวุโส ผู้จัดการ

## ❹ จำแนกตามระดับการศึกษา

พบว่า ระดับการศึกษาที่แรงงานไทยได้รับอนุญาตให้เดินทางไปทำงานจบการศึกษาระดับปริญญา

## ❺ จำแนกตามวิธีการเดินทาง (เฉพาะ 5 วิธีการเดินทาง)

พบว่า วิธีการเดินทางที่แรงงานไทยได้รับอนุญาตให้เดินทางไปทำงานในออสเตรเลียคือ นายจ้างพาลูกจ้างไปทำงาน

## สถานการณ์และแนวโน้มตลาดแรงงานไทยในออสเตรเลีย

การแพร่ระบาดของโรคติดเชื้อไวรัสโคโรนา 2019 (COVID-19) ทำให้รัฐบาลออสเตรเลีย ประกาศห้ามบุคคลใดที่ไม่ใช่พลเรือนและผู้มีถิ่นพำนักถาวร เดินทางเข้าประเทศ ตั้งแต่วันที่ 20 มี.ค. 2563 และสั่งห้ามไม่ให้ชาวออสเตรเลียเดินทางออกนอกประเทศด้วยเหตุผลที่ไม่จำเป็นตั้งแต่วันที่ 25 มี.ค. 2563 ทำให้แรงงานต่างชาติที่เข้ามาทำงานในภาคธุรกิจการเกษตร (ไร่ผลไม้และพืชสวน) ขาดแคลน และมีแนวโน้มว่าจะยังคงใช้มาตรการจำกัดการเดินทางข้ามพรมแดนตลอดปี 2564



## ตลาดแรงงานไทยในภูมิภาคยุโรป

ตลาดแรงงานไทยในภูมิภาคยุโรป มีจำนวนแรงงานไทยที่ได้รับอนุญาตให้เดินทางไปทำงานซึ่งเป็นการเดินทางครั้งแรก (ไม่รวม Re-entry) ในปี 2563 เป็นจำนวน 6,893 คน คิดเป็นร้อยละ 23.77 ของจำนวนแรงงานไทยทั้งหมด 28,997 คน ส่วนใหญ่จะได้รับอนุญาตให้เดินทางไปทำงานในราชอาณาจักรสวีเดน จำนวน 3,176 คน คิดเป็นร้อยละ 46.08 รองลงมา คือ สาธารณรัฐฟินแลนด์ จำนวน 2,343 คน (ร้อยละ 33.99) สาธารณรัฐโปรตุเกส จำนวน 357 คน (ร้อยละ 5.18) ราชอาณาจักรเดนมาร์ก จำนวน 279 คน (ร้อยละ 4.05) และสาธารณรัฐฮังการี จำนวน 159 คน (ร้อยละ 2.31) ตามลำดับ ดังแผนภูมิที่ 39

มีภูมิลำเนาอยู่ภาคตะวันออกเฉียงเหนือ จำนวน 6,289 คน (ร้อยละ 91.24) รองลงมา คือ ภาคเหนือ จำนวน 284 คน (ร้อยละ 4.12) สาขาอาชีพที่แรงงานไทยได้รับอนุญาตให้เดินทางไปทำงานมากที่สุดคือ ผู้ปฏิบัติงานฝีมือด้านการเกษตรและประมง จำนวน 5,719 คน (ร้อยละ 82.97) รองลงมา คือ ช่างเทคนิค และผู้ปฏิบัติงานที่เกี่ยวข้อง จำนวน 427 คน (ร้อยละ 6.19) จบการศึกษาระดับประถมศึกษามากที่สุด จำนวน 3,212 คน (ร้อยละ 46.60) รองลงมา คือ ระดับมัธยมศึกษา จำนวน 3,209 คน (ร้อยละ 46.55) วิธีการเดินทางที่แรงงานไทยเดินทางโดยนายจ้างพาลูกจ้างไปทำงาน มากที่สุด จำนวน 3,379 คน (ร้อยละ 49.02) รองลงมา คือ การแจ้งการเดินทางด้วยตนเอง จำนวน 3,081 คน (ร้อยละ 44.70)

แผนภูมิที่ 39 แสดงจำนวนแรงงานไทยที่ได้รับอนุญาตให้เดินทางไปทำงานในต่างประเทศในภูมิภาคยุโรปมากที่สุด 5 อันดับแรก จำแนกตามประเทศ ปี 2563

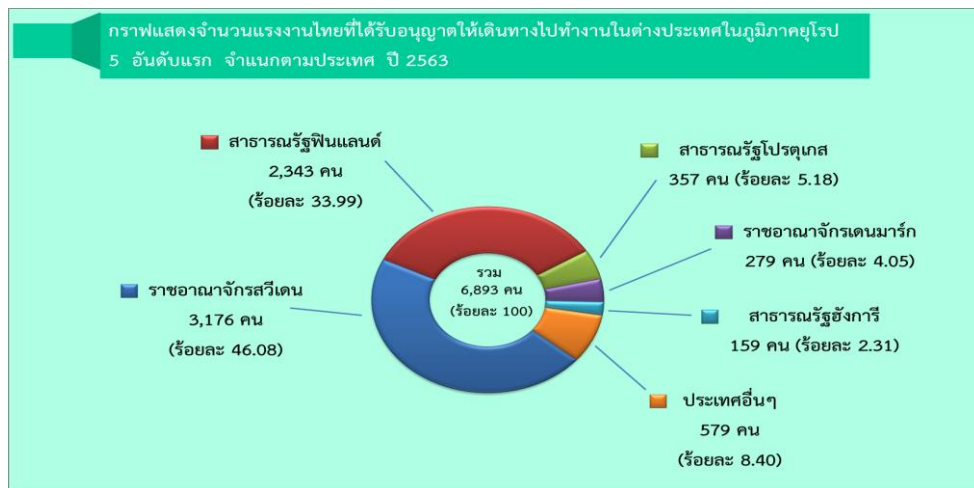

เมื่อเปรียบเทียบกับปี 2562 พบว่า แรงงานไทยที่ได้รับอนุญาตให้เดินทางไปทำงานในภูมิภาคยุโรป มีจำนวนลดลงร้อยละ 44.00 โดยสาธารณรัฐฮังการี ลดลงมากที่สุดร้อยละ 66.81 รองลงมา คือ ราชอาณาจักรเดนมาร์ก ลดลงร้อยละ 59.39 ราชอาณาจักรสวีเดน ลดลงร้อยละ 47.95 และสาธารณรัฐฟินแลนด์ ลดลงร้อยละ 21.35 ตามลำดับ ดังตารางที่ 13

ตารางที่ 13 แสดงจำนวนแรงงานไทยที่ได้รับอนุญาตให้เดินทางไปทำงานในต่างประเทศในภูมิภาคยุโรปมากที่สุด 5 อันดับแรก จำแนกตามประเทศ เปรียบเทียบปี 2562 และปี 2563

ประเทศที่แรงงานไทยได้รับอนุญาตให้เดินทางไปทำงานในต่างประเทศ 5 อันดับแรก	ปี 2562	ปี 2563	การเปลี่ยนแปลง	
			จำนวน	ร้อยละ
จำนวนแรงงานไทย (คน)	12,308	6,893	-5,415	-44.00
ราชอาณาจักรสวีเดน	6,102	3,176	-2,926	-47.95
สาธารณรัฐฟินแลนด์	2,979	2,343	-636	-21.35
สาธารณรัฐโปรตุเกส	320	357	37	11.56
ราชอาณาจักรเดนมาร์ก	687	279	-408	-59.39
สาธารณรัฐฮังการี	479	159	-320	-66.81
ประเทศอื่นๆ	1,741	579	-1,162	-66.74



วิธีการเดินทางในภูมิภาคยุโรป ปี 2563 มีแรงงานไทยเดินทางไปทำงานโดยนายจ้างลูกจ้างไปทำงานมากที่สุด เป็นจำนวน 3,379 คน คิดเป็นร้อยละ 49.02 ของจำนวนแรงงานไทยที่เดินทางไปทำงานในต่างประเทศในภูมิภาคยุโรปทั้งหมด 6,893 คน รองลงมา คือ แจ้งการเดินทางด้วยตนเอง จำนวน 3,081 คน (ร้อยละ 44.70) บริษัทจัดหางานจัดส่ง จำนวน 384 คน (ร้อยละ 5.57) และนายจ้างส่งลูกจ้างไปฝึกงาน จำนวน 49 คน (ร้อยละ 0.71) ตามลำดับ ดังแผนภูมิที่ 40

แผนภูมิที่ 40 แสดงจำนวนแรงงานไทยที่ได้รับอนุญาตให้เดินทางไปทำงานในต่างประเทศในภูมิภาคยุโรปมากที่สุด จำแนกตามวิธีการเดินทาง (เฉพาะ 5 วิธีการเดินทาง) ปี 2563

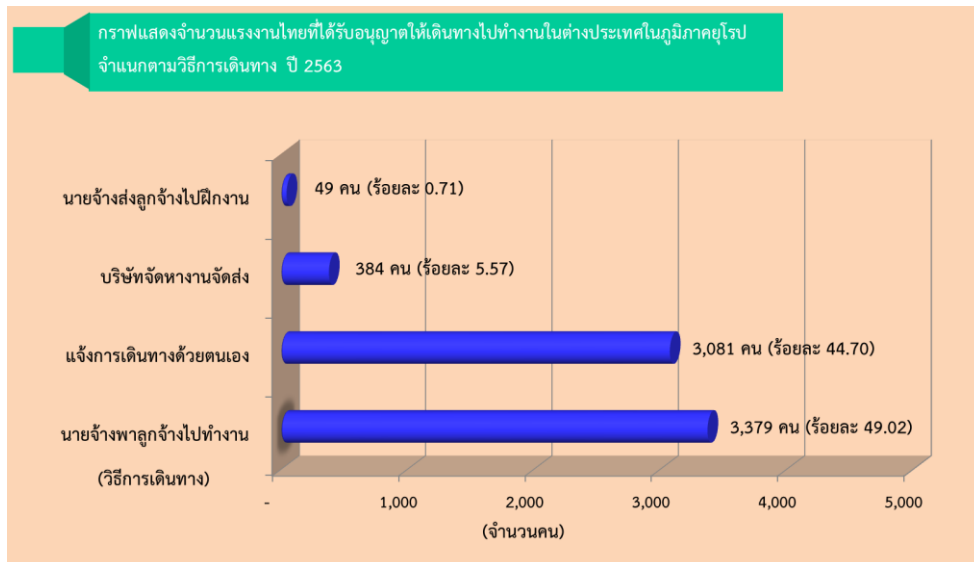

เมื่อเปรียบเทียบกับปี 2562 พบว่า แรงงานไทยได้รับอนุญาตให้เดินทางไปทำงานในภูมิภาคยุโรป มีจำนวนลดลงร้อยละ 44.00 วิธีการเดินทางที่แรงงานไทยเดินทางไปทำงานมีจำนวนลดลงคือ นายจ้างลูกจ้างไปทำงาน ลดลงมากที่สุดร้อยละ 50.47 รองลงมา คือ แจ้งการเดินทางด้วยตนเอง ลดลงร้อยละ 39.19 และนายจ้างส่งลูกจ้างไปฝึกงาน ลดลงร้อยละ 32.88 ดังตารางที่ 14

ตารางที่ 14 แสดงจำนวนแรงงานไทยที่ได้รับอนุญาตให้เดินทางไปทำงานในต่างประเทศในภูมิภาคยุโรปมากที่สุด จำแนกตามวิธีการเดินทาง (เฉพาะ 5 วิธีการเดินทาง) เปรียบเทียบปี 2562 และปี 2563

ประเภทการเดินทาง	ปี 2562	ปี 2563	การเปลี่ยนแปลง	
			จำนวน	ร้อยละ
จำนวนแรงงานไทย (คน)	12,308	6,893	-5,415	-44.00
นายจ้างลูกจ้างไปทำงาน	6,822	3,379	-3,443	-50.47
แจ้งการเดินทางด้วยตนเอง	5,067	3,081	-1,986	-39.19
บริษัทจัดหางานจัดส่ง	346	384	38	10.98
นายจ้างส่งลูกจ้างไปฝึกงาน	73	49	-24	-32.88



# ราชอาณาจักรสวีเดน

ราชอาณาจักรสวีเดน มีแรงงานไทยได้รับอนุญาตให้เดินทางไปทำงาน ซึ่งเป็นการเดินทางครั้งแรก (ไม่รวม Re-entry) ในปี 2563 จำนวน 3,176 คน คิดเป็นร้อยละ 46.08 ของจำนวนแรงงานไทยในภูมิภาคยุโรปทั้งหมด 6,893 คน เป็นเพศชาย 2,792 คน (ร้อยละ 87.91) เพศหญิง 384 คน (ร้อยละ 12.09)

ข้อมูลแรงงานไทยที่ได้รับอนุญาตให้เดินทางไปทำงานในราชอาณาจักรสวีเดน จำแนกตามประเภทข้อมูล ดังนี้

## ❶ จำแนกตามภูมิภาค

พบว่า ภาคตะวันออกเฉียงเหนือ มีแรงงานไทยได้รับอนุญาตให้เดินทางไปทำงานในราชอาณาจักรสวีเดนมากที่สุด จำนวน 3,085 คน คิดเป็นร้อยละ 97.13 ของจำนวนแรงงานไทยที่ได้รับอนุญาตให้เดินทางไปทำงานในราชอาณาจักรสวีเดนทั้งหมด รองลงมา คือ ภาคเหนือ จำนวน 44 คน (ร้อยละ 1.39) ภาคกลาง จำนวน 31 คน (ร้อยละ 0.98) ภาคตะวันออก จำนวน 10 คน (ร้อยละ 0.31) และภาคตะวันตก จำนวน 6 คน (ร้อยละ 0.19) ตามลำดับ

## ❷ จำแนกตามภูมิภาค

พบว่า จังหวัดชัยภูมิ เป็นภูมิภาคที่มีแรงงานไทยได้รับอนุญาตให้เดินทางไปทำงานมากที่สุด จำนวน 1,546 คน คิดเป็นร้อยละ 48.68 ของจำนวนแรงงานไทยที่ได้รับอนุญาตให้เดินทางไปทำงานในราชอาณาจักรสวีเดนทั้งหมด รองลงมา คือ จังหวัดขอนแก่น จำนวน 334 คน (ร้อยละ 10.52) จังหวัดนครราชสีมา จำนวน 297 คน (ร้อยละ 9.35) จังหวัดอุดรธานี จำนวน 234 คน (ร้อยละ 7.37) และจังหวัดบุรีรัมย์ จำนวน 162 คน (ร้อยละ 5.10) ตามลำดับ

## ❸ จำแนกตามหมวดสาขาอาชีพ

พบว่า สาขาอาชีพผู้ปฏิบัติงานฝีมือด้านการเกษตรและประมง เป็นหมวดสาขาอาชีพที่แรงงานไทยได้รับอนุญาตให้เดินทางไปทำงานมากที่สุด จำนวน 2,994 คน คิดเป็นร้อยละ 94.27 ของจำนวนแรงงานไทยที่ได้รับอนุญาตให้เดินทางไปทำงานในราชอาณาจักรสวีเดนทั้งหมด รองลงมา คือ พนักงานบริการ พนักงานขาย ในร้านค้าและตลาด จำนวน 72 คน (ร้อยละ 2.27) ผู้ปฏิบัติงานโดยใช้ฝีมือในธุรกิจต่างๆ จำนวน 65 คน (ร้อยละ 2.05) อาชีพงานพื้นฐาน จำนวน 28 คน (ร้อยละ 0.88) และผู้ปฏิบัติงานในโรงงาน ผู้ควบคุมเครื่องจักร และผู้ปฏิบัติงานด้านการประกอบ จำนวน 14 คน (ร้อยละ 0.44) ตามลำดับ

## ❹ จำแนกตามระดับการศึกษา

พบว่า ระดับการศึกษาที่แรงงานไทยได้รับอนุญาตให้เดินทางไปทำงานจบการศึกษาระดับประถมศึกษามากที่สุด จำนวน 1,913 คน คิดเป็นร้อยละ 60.23 ของจำนวนแรงงานไทยที่ได้รับอนุญาตให้เดินทางไปทำงานในราชอาณาจักรสวีเดนทั้งหมด รองลงมา คือ ระดับมัธยมศึกษา จำนวน 1,205 คน (ร้อยละ 37.94) ระดับ ปวช./ปวท./ปวส./อนุปริญญา จำนวน 35 คน (ร้อยละ 1.10) และระดับปริญญา จำนวน 23 คน (ร้อยละ 0.72) ตามลำดับ



## 5 จำแนกตามวิธีการเดินทาง (เฉพาะ 5 วิธีการเดินทาง)

พบว่า วิธีการเดินทางที่แรงงานไทยได้รับอนุญาตให้เดินทางไปทำงานในราชอาณาจักรสวีเดนมากที่สุดคือ นายจ้างพาลูกจ้างไปทำงาน จำนวน 3,051 คน คิดเป็นร้อยละ 96.06 ของจำนวนแรงงานไทยที่ได้รับอนุญาตให้เดินทางไปทำงานในราชอาณาจักรสวีเดนทั้งหมด รองลงมา คือ แจ้งการเดินทางด้วยตนเอง จำนวน 125 คน (ร้อยละ 3.94) ตามลำดับ

### สถานการณ์และแนวโน้มตลาดแรงงานไทยในราชอาณาจักรสวีเดน

แรงงานไทยที่เดินทางไปทำงานในราชอาณาจักรสวีเดน ส่วนใหญ่เป็นการเดินทางไปเก็บผลไม้ป่าตามฤดูกาล ซึ่งในฤดูกาลปี 2020 มีสถานการณ์การแพร่ระบาดของโรคติดเชื้อไวรัสโคโรนา 2019 (COVID-19) ที่แพร่ระบาดไปทั่วโลก ส่งผลกระทบต่อการเดินทางไปเก็บผลไม้ในราชอาณาจักรสวีเดน ฤดูกาลปี 2020 ที่ผ่านมา ศูนย์บริหารสถานการณ์โควิด 19 (ศบค.) และกรมการจัดหางานได้กำหนดมาตรการสำหรับการเดินทางไปเก็บผลไม้ป่าในราชอาณาจักรสวีเดน ฤดูกาลปี 2020 ให้กับบริษัทนายจ้างสวีเดน/บริษัทนายจ้างในประเทศไทยที่จัดส่งคนงานไปทำงานต้องปฏิบัติตามมาตรการดังกล่าว นอกจากนี้ ยังมีสาขาอาชีพที่ราชอาณาจักรสวีเดนกำลังขาดแคลนปัจจุบันนี้ ได้แก่ แพทย์ พยาบาล วิศวกร ช่างไฟฟ้า ช่างเทคนิคสารสนเทศ และช่างเชื่อม



# สาธารณรัฐฟินแลนด์

สาธารณรัฐฟินแลนด์ มีแรงงานไทยได้รับอนุญาตให้เดินทางไปทำงาน ซึ่งเป็นการเดินทางครั้งแรก (ไม่รวม Re-entry) ในปี 2563 จำนวน 2,343 คน คิดเป็นร้อยละ 33.99 ของจำนวนแรงงานไทยในภูมิภาคยุโรปทั้งหมด 6,893 คน เป็นเพศชาย จำนวน 2,034 คน (ร้อยละ 86.81) เพศหญิง จำนวน 309 คน (ร้อยละ 13.19)

ข้อมูลแรงงานไทยที่ได้รับอนุญาตให้เดินทางไปทำงานในสาธารณรัฐฟินแลนด์ จำแนกตามประเภทข้อมูล ดังนี้

## ❶ จำแนกตามภูมิภาค

พบว่า ภาคตะวันออกเฉียงเหนือ มีแรงงานไทยได้รับอนุญาตให้เดินทางไปทำงานในสาธารณรัฐฟินแลนด์ มากที่สุด จำนวน 2,265 คน คิดเป็นร้อยละ 96.67 ของจำนวนแรงงานไทยที่ได้รับอนุญาตให้เดินทางไปทำงาน ในสาธารณรัฐฟินแลนด์ทั้งหมด รองลงมา คือ ภาคเหนือ จำนวน 37 คน (ร้อยละ 1.58) ภาคกลาง จำนวน 19 คน (ร้อยละ 0.81) ภาคตะวันออก จำนวน 18 คน (ร้อยละ 0.77) และภาคใต้ จำนวน 3 คน (ร้อยละ 0.13) ตามลำดับ

## ❷ จำแนกตามภูมิภาค

พบว่า จังหวัดชัยภูมิ เป็นภูมิภาคที่มีแรงงานไทยได้รับอนุญาตให้เดินทางไปทำงานมากที่สุด จำนวน 860 คน คิดเป็นร้อยละ 36.71 ของจำนวนแรงงานไทยที่ได้รับอนุญาตให้เดินทางไปทำงาน ในสาธารณรัฐฟินแลนด์ทั้งหมด รองลงมา คือ จังหวัดอุดรธานี จำนวน 268 คน (ร้อยละ 11.44) จังหวัดขอนแก่น จำนวน 228 คน (ร้อยละ 9.73) จังหวัดหนองบัวลำภู จำนวน 217 คน (ร้อยละ 9.26) และจังหวัดอุบลราชธานี จำนวน 157 คน (ร้อยละ 6.70) ตามลำดับ

## ❸ จำแนกตามหมวดสาขาอาชีพ

พบว่า สาขาอาชีพผู้ปฏิบัติงานฝีมือด้านการเกษตรและประมง เป็นหมวดสาขาอาชีพที่แรงงานไทย ได้รับอนุญาตให้เดินทางไปทำงานมากที่สุด จำนวน 2,234 คน คิดเป็นร้อยละ 95.35 ของจำนวนแรงงานไทย ที่ได้รับอนุญาตให้เดินทางไปทำงานในสาธารณรัฐฟินแลนด์ทั้งหมด รองลงมา คือ พนักงานบริการ พนักงานขาย ในร้านค้าและตลาด จำนวน 38 คน (ร้อยละ 1.62) ผู้ปฏิบัติงานโดยใช้ฝีมือในธุรกิจต่างๆ จำนวน 33 คน (ร้อยละ 1.41) ผู้ประกอบวิชาชีพด้านต่างๆ จำนวน 18 คน (ร้อยละ 0.77) และผู้ปฏิบัติงานในโรงงาน ผู้ควบคุมเครื่องจักร และผู้ปฏิบัติงานด้านการประกอบ จำนวน 7 คน (ร้อยละ 0.30) ตามลำดับ

## ❹ จำแนกตามระดับการศึกษา

พบว่า ระดับการศึกษาที่แรงงานไทยได้รับอนุญาตให้เดินทางไปทำงานจบการศึกษาระดับ ประถมศึกษามากที่สุด จำนวน 1,123 คน คิดเป็นร้อยละ 47.93 ของจำนวนแรงงานไทยที่ได้รับอนุญาตให้เดินทางไปทำงานในสาธารณรัฐฟินแลนด์ทั้งหมด รองลงมา คือ ระดับมัธยมศึกษา จำนวน 1,111 คน (ร้อยละ 47.42) ระดับ ปวช./ปวท./ปวส./อนุปริญญา จำนวน 67 คน (ร้อยละ 2.86) และระดับปริญญา จำนวน 42 คน (ร้อยละ 1.79) ตามลำดับ



## 5 จำแนกตามวิธีการเดินทาง (เฉพาะ 5 วิธีการเดินทาง)

พบว่า วิธีการเดินทางที่แรงงานไทยได้รับอนุญาตให้เดินทางไปทำงานในสาธารณรัฐฟินแลนด์มากที่สุดคือ แจ้งการเดินทางด้วยตนเอง จำนวน 2,304 คน คิดเป็นร้อยละ 98.34 ของจำนวนแรงงานไทยที่ได้รับอนุญาตให้เดินทางไปทำงานในสาธารณรัฐฟินแลนด์ทั้งหมด รองลงมา คือ นายจ้างพาลูกจ้างไปทำงาน จำนวน 39 คน (ร้อยละ 1.66) ตามลำดับ

### สถานการณ์และแนวโน้มตลาดแรงงานไทยในสาธารณรัฐฟินแลนด์

แรงงานในสาธารณรัฐฟินแลนด์ส่วนใหญ่เป็นแรงงานทักษะชั้นสูง เนื่องจากสาธารณรัฐฟินแลนด์เป็นประเทศอุตสาหกรรม มีการผลิตสินค้าที่ใช้เทคโนโลยีสูง โดยเฉพาะสินค้าอิเล็กทรอนิกส์ได้มีบทบาทสำคัญต่อเศรษฐกิจสาธารณรัฐฟินแลนด์ สำหรับแรงงานไทยที่เดินทางไปทำงานในสถานะแรงงานชั้นสูงในสาธารณรัฐฟินแลนด์ยังมีไม่มากนัก แรงงานส่วนใหญ่เป็นแรงงานสาขาภาคบริการและงานเกษตร ได้แก่ คนงานเก็บผลไม้ป่า เก็บผลเบอร์รี่ ซึ่งในฤดูกาลปี 2020 ศูนย์บริหารสถานการณ์โควิด 19 (ศบค.) และกรมการจัดหางานได้กำหนดมาตรการสำหรับการเดินทางไปเก็บผลไม้ป่าในสาธารณรัฐฟินแลนด์ ฤดูกาลปี 2020 ให้กับผู้ประกอบการในประเทศไทยที่เป็นตัวแทนของบริษัทรับซื้อผลไม้ฟินแลนด์



# สาธารณรัฐโปรตุเกส

สาธารณรัฐโปรตุเกส มีแรงงานไทยได้รับอนุญาตให้เดินทางไปทำงาน ซึ่งเป็นการเดินทางครั้งแรก (ไม่รวม Re-entry) ในปี 2563 จำนวน 357 คน คิดเป็นร้อยละ 5.18 ของจำนวนแรงงานไทยในภูมิภาคยุโรปทั้งหมด 6,893 คน เป็นเพศชาย จำนวน 225 คน (ร้อยละ 63.03) เพศหญิง จำนวน 135 คน (ร้อยละ 37.81)

ข้อมูลแรงงานไทยที่ได้รับอนุญาตให้เดินทางไปทำงานในสาธารณรัฐโปรตุเกส จำแนกตามประเภทข้อมูล ดังนี้

## ❶ จำแนกตามภูมิภาค

พบว่า ภาคตะวันออกเฉียงเหนือ มีแรงงานไทยได้รับอนุญาตให้เดินทางไปทำงานในสาธารณรัฐโปรตุเกส มากที่สุด จำนวน 325 คน คิดเป็นร้อยละ 91.04 ของจำนวนแรงงานไทยที่ได้รับอนุญาตให้เดินทางไปทำงาน ในสาธารณรัฐโปรตุเกสทั้งหมด รองลงมา คือ ภาคเหนือ จำนวน 27 คน (ร้อยละ 7.56) ภาคตะวันออก จำนวน 3 คน (ร้อยละ 0.84) และภาคกลาง จำนวน 2 คน (ร้อยละ 0.56) ตามลำดับ

## ❷ จำแนกตามภูมิภาค

พบว่า จังหวัดอุดรธานี เป็นภูมิภาคที่มีแรงงานไทยได้รับอนุญาตให้เดินทางไปทำงานมากที่สุด จำนวน 119 คน คิดเป็นร้อยละ 33.33 ของจำนวนแรงงานไทยที่ได้รับอนุญาตให้เดินทางไปทำงาน ในสาธารณรัฐโปรตุเกสทั้งหมด รองลงมา คือ จังหวัดนครราชสีมา จำนวน 36 คน (ร้อยละ 10.08) จังหวัดหนองคาย และจังหวัดชัยภูมิ มีจำนวนเท่ากันคือ 28 คน (ร้อยละ 7.84) และจังหวัดบุรีรัมย์ จำนวน 27 คน (ร้อยละ 7.56) ตามลำดับ

## ❸ จำแนกตามหมวดสาขาอาชีพ

พบว่า สาขาอาชีพผู้ปฏิบัติงานฝีมือด้านการเกษตรและประมง เป็นหมวดสาขาอาชีพที่แรงงานไทย ได้รับอนุญาตให้เดินทางไปทำงานมากที่สุด จำนวน 340 คน คิดเป็นร้อยละ 95.24 ของจำนวนแรงงานไทยที่ได้รับอนุญาตให้เดินทางไปทำงานในสาธารณรัฐโปรตุเกสทั้งหมด รองลงมา คือ อาชีพงานพื้นฐาน จำนวน 15 คน (ร้อยละ 4.20) ผู้ประกอบวิชาชีพด้านต่างๆ และช่างเทคนิคและผู้ปฏิบัติงานที่เกี่ยวข้อง มีจำนวนเท่ากันคือ 1 คน (ร้อยละ 0.28) ตามลำดับ

## ❹ จำแนกตามระดับการศึกษา

พบว่า ระดับการศึกษาที่แรงงานไทยได้รับอนุญาตให้เดินทางไปทำงานจบการศึกษาระดับมัธยมศึกษา มากที่สุด จำนวน 328 คน คิดเป็นร้อยละ 91.88 ของจำนวนแรงงานไทยที่ได้รับอนุญาตให้เดินทางไปทำงานในสาธารณรัฐโปรตุเกสทั้งหมด รองลงมา คือ ระดับประถมศึกษา จำนวน 18 คน (ร้อยละ 5.04) ระดับ ปวช./ปวท./ปวส./อนุปริญญา จำนวน 8 คน (ร้อยละ 2.24) และระดับปริญญา จำนวน 3 คน (ร้อยละ 0.84) ตามลำดับ



## 5 จำแนกตามวิธีการเดินทาง (เฉพาะ 5 วิธีการเดินทาง)

พบว่า วิธีการเดินทางที่แรงงานไทยได้รับอนุญาตให้เดินทางไปทำงานในสาธารณรัฐโปรตุเกสมากที่สุดคือ จำนวน 355 คน คิดเป็นร้อยละ 99.44 ของจำนวนแรงงานไทยที่ได้รับอนุญาตให้เดินทางไปทำงานในสาธารณรัฐโปรตุเกสทั้งหมด รองลงมา คือ แจ้งการเดินทางด้วยตนเอง จำนวน 2 คน (ร้อยละ 0.56) ตามลำดับ

### สถานการณ์และแนวโน้มตลาดแรงงานไทยในสาธารณรัฐโปรตุเกส

ในปี 2563 จากการแพร่ระบาดของโรคติดเชื้อไวรัสโคโรนา 2019 (COVID-19) สาธารณรัฐโปรตุเกส เน้นการลงทุนด้านการสาธารณสุข รวมถึงการลงทุนด้านบุคลากร เวชภัณฑ์ อุปกรณ์และเครื่องมือแพทย์ และรัฐบาลสาธารณรัฐโปรตุเกสยังให้ความสำคัญกับอุตสาหกรรมสิ่งทอที่เป็นหนึ่งในอุตสาหกรรมหลักของสาธารณรัฐโปรตุเกส ในส่วนของงานภาคเกษตรกรรมยังมีความต้องการจ้างแรงงานต่างชาติภายหลังวิกฤติโควิด-19 ซึ่งแรงงานไทยที่เดินทางไปทำงานในสาธารณรัฐโปรตุเกสส่วนใหญ่เป็นแรงงานภาคเกษตร เนื่องจากแรงงานไทยเป็นที่ยอมรับในเรื่องทักษะฝีมือด้านการเกษตรและมีความตั้งใจทำงาน



# สหพันธ์สาธารณรัฐเยอรมนี

สหพันธ์สาธารณรัฐเยอรมนี มีแรงงานไทยได้รับอนุญาตให้เดินทางไปทำงาน ซึ่งเป็นการเดินทางครั้งแรก (ไม่รวม Re-entry) ในปี 2563 เป็นจำนวน 32 คน คิดเป็นร้อยละ 0.46 ของจำนวนแรงงานไทยในภูมิภาคยุโรปทั้งหมด 6,893 คน เป็นเพศชาย จำนวน 31 คน (ร้อยละ 96.87) เพศหญิง จำนวน 1 คน (ร้อยละ 3.13)

ข้อมูลแรงงานไทยที่ได้รับอนุญาตให้เดินทางไปทำงานในสหพันธ์สาธารณรัฐเยอรมนี จำแนกตามประเภทข้อมูล ดังนี้

## ❶ จำแนกตามภูมิภาค

พบว่า ภาคตะวันออกเฉียงเหนือ มีแรงงานไทยได้รับอนุญาตให้เดินทางไปทำงานในสหพันธ์สาธารณรัฐเยอรมนีมากที่สุด จำนวน 19 คน คิดเป็นร้อยละ 59.38 ของจำนวนแรงงานไทยที่ได้รับอนุญาตให้เดินทางไปทำงานในสหพันธ์สาธารณรัฐเยอรมนีทั้งหมด รองลงมา คือ ภาคเหนือ จำนวน 5 คน (ร้อยละ 15.63) ภาคกลาง และภาคตะวันออก มีจำนวนเท่ากันคือ 3 คน (ร้อยละ 9.38) และภาคตะวันตก จำนวน 1 คน (ร้อยละ 3.13) ตามลำดับ

## ❷ จำแนกตามภูมิภาค

พบว่า จังหวัดนครราชสีมา เป็นภูมิภาคที่มีแรงงานไทยได้รับอนุญาตให้เดินทางไปทำงานมากที่สุด จำนวน 5 คน คิดเป็นร้อยละ 15.63 ของจำนวนแรงงานไทยที่ได้รับอนุญาตให้เดินทางไปทำงานในสหพันธ์สาธารณรัฐเยอรมนีทั้งหมด รองลงมา คือ จังหวัดชลบุรี และจังหวัดเชียงใหม่ มีจำนวนเท่ากันคือ 3 คน (ร้อยละ 9.38) จังหวัดสุรินทร์ และจังหวัดลำปาง มีจำนวนเท่ากันคือ 2 คน (ร้อยละ 6.25) ตามลำดับ

## ❸ จำแนกตามหมวดสาขาอาชีพ

พบว่า สาขาอาชีพพนักงานบริการ พนักงานขายในร้านค้าและตลาด เป็นหมวดสาขาอาชีพที่แรงงานไทยได้รับอนุญาตให้เดินทางไปทำงานมากที่สุด จำนวน 31 คน คิดเป็นร้อยละ 96.88 ของจำนวนแรงงานไทยที่ได้รับอนุญาตให้เดินทางไปทำงานในสหพันธ์สาธารณรัฐเยอรมนีทั้งหมด รองลงมา คือ ช่างเทคนิค และผู้ปฏิบัติงานที่เกี่ยวข้อง จำนวน 1 คน (ร้อยละ 3.13) ตามลำดับ

## ❹ จำแนกตามระดับการศึกษา

พบว่า ระดับการศึกษาที่แรงงานไทยได้รับอนุญาตให้เดินทางไปทำงานจบการศึกษา ระดับมัธยมศึกษามากที่สุด จำนวน 19 คน คิดเป็นร้อยละ 59.38 ของจำนวนแรงงานไทยที่ได้รับอนุญาตให้เดินทางไปทำงานในสหพันธ์สาธารณรัฐเยอรมนีทั้งหมด รองลงมา คือ ระดับ ปวช./ปวท./ปวส./อนุปริญญา จำนวน 8 คน (ร้อยละ 25.00) ระดับประถมศึกษา จำนวน 4 คน (ร้อยละ 12.50) และระดับปริญญา จำนวน 1 คน (ร้อยละ 3.13) ตามลำดับ

## ❺ จำแนกตามวิธีการเดินทาง (เฉพาะ 5 วิธีการเดินทาง)

พบว่า วิธีการเดินทางที่แรงงานไทยได้รับอนุญาตให้เดินทางไปทำงานในสหพันธ์สาธารณรัฐเยอรมนีมากที่สุดคือ แจ้งการเดินทางด้วยตนเองมากที่สุด จำนวน 32 คน คิดเป็นร้อยละ 100.00 ของจำนวนแรงงานไทยที่ได้รับอนุญาตให้เดินทางไปทำงานในสหพันธ์สาธารณรัฐเยอรมนีทั้งหมด



## สถานการณ์และแนวโน้มตลาดแรงงานไทยในสหพันธสาธารณรัฐเยอรมนี

สาขาอาชีพที่แรงงานไทยสามารถเดินทางเข้าไปทำงานในสหพันธสาธารณรัฐเยอรมนีได้ คือ

1) ผู้มีคุณสมบัติขั้นสูง เช่น นักวิชาการ นักวิจัยหรือนักวิทยาศาสตร์ที่มีความเชี่ยวชาญเฉพาะทาง อาจารย์หรือลูกจ้างตำแหน่งพิเศษทางวิทยาศาสตร์ โดยผู้ที่มีคุณสมบัติขั้นสูงจะได้รับอนุญาตให้มีถิ่นพำนักถาวรในทันที ซึ่งเป็นสิทธิถาวรในการอยู่อาศัย และสามารถทำงานได้ทุกประเภท

2) แรงงานในสาขาอาชีพที่ขาดแคลน ซึ่งเป็นแรงงานฝีมือจากนอกสหภาพยุโรป สำเร็จการฝึกอบรมวิชาชีพสามารถเข้าสู่ตลาดแรงงานสหพันธสาธารณรัฐเยอรมนีตามแนวทางการจ้างงานของสหพันธสาธารณรัฐเยอรมนี ที่ใช้ความต้องการแรงงานเป็นตัวกำหนด

3) EU Blue Card ผู้ที่ได้รับปริญญาบัตรจากสหพันธสาธารณรัฐเยอรมนี หรือปริญญาบัตรที่ได้รับการยอมรับหรือปริญญาบัตรจากต่างประเทศที่เทียบเท่ากับปริญญาบัตรของสหพันธสาธารณรัฐเยอรมนี ก็จะสามารถได้รับ “EU Blue Card” การเข้ามาตั้งถิ่นฐานในสหพันธสาธารณรัฐเยอรมนีจะเป็นประโยชน์ต่อสมาชิกครอบครัวของผู้ถือบัตร Blue Card เพราะสมาชิกครอบครัวสามารถทำงานได้ทันทีที่แรงงานต่างชาตินั้นเดินทางถึงสหพันธสาธารณรัฐเยอรมนี โดยไม่มีข้อจำกัดแต่อย่างใด ซึ่งนับเป็นโอกาสอันดีที่แรงงานทักษะฝีมือระดับสูงหรือในสาขาอาชีพขาดแคลนจากประเทศนอกสหภาพยุโรป รวมถึงประเทศไทยสามารถเข้ามาทำงานในสหพันธสาธารณรัฐเยอรมนีได้มากขึ้น

4) พ่อครัว/แม่ครัวพิเศษ เป็นสาขาแรงงานกึ่งฝีมือเพียงสาขาเดียวที่สหพันธสาธารณรัฐเยอรมนี อนุญาตให้แรงงานจากไทยเดินทางเข้ามาทำงาน โดยทางการสหพันธสาธารณรัฐเยอรมนีจะออกใบอนุญาตทำงานของพ่อครัว/แม่ครัวพิเศษที่มีกำหนดสูงสุดไม่เกิน 4 ปี เมื่อหมดสัญญาจ้าง ลูกจ้างต้องเดินทางกลับประเทศไทย และหากต้องการเดินทางกลับไปทำงานเป็นพ่อครัว/แม่ครัวพิเศษในสหพันธสาธารณรัฐเยอรมนี อีกครั้งต้องเว้นระยะเวลาอย่างน้อย 3 ปี

# ภาคผนวก

## (ตารางสถิติ)

ตารางแสดงจำนวนคนหางานที่ลงทะเบียนแจ้งความประสงค์จะเดินทางไปทำงานในต่างประเทศ

(จำแนกตามหน่วยงานที่รับลงทะเบียน) ประจำปี 2563

ลำดับที่	ภาค/สำนักงานจัดหางาน และสำนักงานจัดหางานกรุงเทพมหานครพื้นที่	จำนวนคนหางาน		รวมทั้งสิ้น
		ชาย	หญิง	
	<b>ภาคกลาง</b>			
1	กรุงเทพ	7,575	2,818	10,393
	กรต.	7,433	2,755	10,188
	สำนักงานจัดหางานกรุงเทพมหานครพื้นที่ 1	20	23	43
	สำนักงานจัดหางานกรุงเทพมหานครพื้นที่ 2	-	-	-
	สำนักงานจัดหางานกรุงเทพมหานครพื้นที่ 3	-	-	-
	สำนักงานจัดหางานกรุงเทพมหานครพื้นที่ 4	12	4	16
	สำนักงานจัดหางานกรุงเทพมหานครพื้นที่ 5	3	6	9
	สำนักงานจัดหางานกรุงเทพมหานครพื้นที่ 6	-	-	-
	สำนักงานจัดหางานกรุงเทพมหานครพื้นที่ 7	-	-	-
	สำนักงานจัดหางานกรุงเทพมหานครพื้นที่ 8	4	7	11
	สำนักงานจัดหางานกรุงเทพมหานครพื้นที่ 9	-	-	-
	สำนักงานจัดหางานกรุงเทพมหานครพื้นที่ 10	103	23	126
2	สจจ.สมุทรปราการ	255	179	434
3	สจจ.นครปฐม	36	55	91
4	สจจ.นนทบุรี	84	130	214
5	สจจ.ปทุมธานี	99	153	252
6	สจจ.พระนครศรีอยุธยา	86	110	196
7	สจจ.อ่างทอง	19	8	27
8	สจจ.ลพบุรี	56	56	112
9	สจจ.สิงห์บุรี	9	12	21
10	สจจ.ชัยนาท	16	30	46
11	สจจ.สมุทรสาคร	26	53	79
12	สจจ.สระบุรี	43	62	105
	<b>รวม</b>	<b>8,304</b>	<b>3,666</b>	<b>11,970</b>
	<b>ภาคตะวันออก</b>			
1	สจจ.ชลบุรี	180	202	382
2	สจจ.ระยอง	176	88	264
3	สจจ.จันทบุรี	24	27	51
4	สจจ.ตราด	14	6	20
5	สจจ.ฉะเชิงเทรา	81	60	141
6	สจจ.ปราจีนบุรี	79	82	161
7	สจจ.นครนายก	4	19	23
8	สจจ.สระแก้ว	63	53	116
	<b>รวม</b>	<b>621</b>	<b>537</b>	<b>1,158</b>

จำนวนคนทำงานที่ลงทะเบียนแจ้งความประสงค์จะเดินทางไปทำงานในต่างประเทศ

(จำแนกตามหน่วยงานที่รับลงทะเบียน) ประจำปี 2563

ลำดับที่	ภาค/สำนักงานจัดหางาน และสำนักงานจัดหางานกรุงเทพมหานครพื้นที่	จำนวนคนทำงาน		รวมทั้งสิ้น
		ชาย	หญิง	
<b>ภาคตะวันตก</b>				
1	สจจ.ราชบุรี	36	35	71
2	สจจ.กาญจนบุรี	41	42	83
3	สจจ.สุพรรณบุรี	42	49	91
4	สจจ.สมุทรสงคราม	6	4	10
5	สจจ.ประจวบคีรีขันธ์	21	39	60
6	สจจ.เพชรบุรี	17	14	31
	<b>รวม</b>	<b>163</b>	<b>183</b>	<b>346</b>
<b>ภาคเหนือ</b>				
1	สจจ.เชียงใหม่	265	217	482
2	สจจ.ลำพูน	87	75	162
3	สจจ.ลำปาง	460	265	725
4	สจจ.อุตรดิตถ์	129	94	223
5	สจจ.แพร่	92	72	164
6	สจจ.น่าน	233	123	356
7	สจจ.พะเยา	177	105	282
8	สจจ.เชียงราย	693	383	1,076
9	สจจ.แม่ฮ่องสอน	14	14	28
10	สจจ.นครสวรรค์	129	97	226
11	สจจ.อุทัยธานี	32	28	60
12	สจจ.กำแพงเพชร	168	106	274
13	สจจ.ตาก	303	91	394
14	สจจ.สุโขทัย	373	161	534
15	สจจ.พิษณุโลก	179	155	334
16	สจจ.พิจิตร	79	72	151
17	สจจ.เพชรบูรณ์	160	145	305
	<b>รวม</b>	<b>3,573</b>	<b>2,203</b>	<b>5,776</b>

จำนวนคนงานที่ลงทะเบียนแจ้งความประสงค์จะเดินทางไปทำงานในต่างประเทศ  
(จำแนกตามหน่วยงานที่รับลงทะเบียน) ประจำปี 2563

ลำดับที่	ภาค/สำนักงานจัดหางาน และสำนักงานจัดหางานกรุงเทพมหานครพื้นที่	จำนวนคนงาน		รวมทั้งสิ้น
		ชาย	หญิง	
	<b>ภาคตะวันออกเฉียงเหนือ</b>			
1	สจจ.นครราชสีมา	1,235	810	2,045
2	สจจ.บุรีรัมย์	905	621	1,526
3	สจจ.สุรินทร์	272	239	511
4	สจจ.ศรีสะเกษ	160	173	333
5	สจจ.อุบลราชธานี	444	254	698
6	สจจ.ยโสธร	70	73	143
7	สจจ.ชัยภูมิ	1,006	566	1,572
8	สจจ.อำนาจเจริญ	35	42	77
9	สจจ.บึงกาฬ	250	142	392
10	สจจ.หนองบัวลำภู	657	343	1,000
11	สจจ.ขอนแก่น	1,053	702	1,755
12	สจจ.อุดรธานี	2,571	1,308	3,879
13	สจจ.เลย	116	90	206
14	สจจ.หนองคาย	731	483	1,214
15	สจจ.มหาสารคาม	322	272	594
16	สจจ.ร้อยเอ็ด	136	181	317
17	สจจ.กาฬสินธุ์	306	272	578
18	สจจ.สกลนคร	774	537	1,311
19	สจจ.นครพนม	699	347	1,046
20	สจจ.มุกดาหาร	103	67	170
	<b>รวม</b>	<b>11,845</b>	<b>7,522</b>	<b>19,367</b>

จำนวนคนหางานที่ลงทะเบียนแจ้งความประสงค์จะเดินทางไปทำงานในต่างประเทศ

(จำแนกตามหน่วยงานที่รับลงทะเบียน) ประจำปี 2563

ลำดับที่	ภาค/สำนักงานจัดหางาน และสำนักงานจัดหางานกรุงเทพมหานครพื้นที่	จำนวนคนหางาน		รวมทั้งสิ้น
		ชาย	หญิง	
	<b>ภาคใต้</b>			
1	สจจ.นครศรีธรรมราช	30	46	76
2	สจจ.กระบี่	3	16	19
3	สจจ.พังงา	10	6	16
4	สจจ.ภูเก็ต	29	55	84
5	สจจ.สุราษฎร์ธานี	20	44	64
6	สจจ.ระนอง	4	1	5
7	สจจ.ชุมพร	14	25	39
8	สจจ.สงขลา	663	739	1,402
9	สจจ.สตูล	13	23	36
10	สจจ.ตรัง	10	24	34
11	สจจ.พัทลุง	9	13	22
12	สจจ.ปัตตานี	7	6	13
13	สจจ.ยะลา	4	10	14
14	สจจ.นราธิวาส	31	12	43
	<b>รวม</b>	<b>847</b>	<b>1,020</b>	<b>1,867</b>
	<b>รวมทั้งสิ้น</b>	<b>25,353</b>	<b>15,131</b>	<b>40,484</b>

ที่มา : กองบริหารแรงงานไทยไปต่างประเทศ

กลุ่มงานส่งเสริมและพัฒนาระบบการไปทำงานในต่างประเทศ

ฝ่ายทะเบียนคนหางานและสารสนเทศ

โทร. 0-2245-9435-6

ตารางแสดงจำนวนคนหางานที่ลงทะเบียนแจ้งความประสงค์จะเดินทางไปทำงานในต่างประเทศ  
(จำแนกตามภูมิลำเนาของผู้ลงทะเบียน) ประจำปี 2563

ลำดับที่	ภูมิลำเนา	จำนวนคนหางาน		รวมทั้งสิ้น
		ชาย	หญิง	
	<b>ภาคกลาง</b>			
1	กรุงเทพมหานคร	549	771	1,320
2	สมุทรปราการ	176	196	372
3	นนทบุรี	118	161	279
4	ปทุมธานี	150	199	349
5	พระนครศรีอยุธยา	94	109	203
6	อ่างทอง	34	15	49
7	ลพบุรี	83	63	146
8	สิงห์บุรี	20	13	33
9	ชัยนาท	31	36	67
10	นครปฐม	51	70	121
11	สมุทรสาคร	44	65	109
12	สระบุรี	62	77	139
	<b>รวม</b>	<b>1,412</b>	<b>1,775</b>	<b>3,187</b>
	<b>ภาคตะวันออก</b>			
1	ชลบุรี	268	265	533
2	ระยอง	267	109	376
3	จันทบุรี	34	30	64
4	ตราด	20	11	31
5	ฉะเชิงเทรา	106	71	177
6	ปราจีนบุรี	55	73	128
7	นครนายก	8	23	31
8	สระแก้ว	111	71	182
	<b>รวม</b>	<b>869</b>	<b>653</b>	<b>1,522</b>

จำนวนคนหางานที่ลงทะเบียนแจ้งความประสงค์จะเดินทางไปทำงานในต่างประเทศ  
(จำแนกตามภูมิลำเนาของผู้ลงทะเบียน) ประจำปี 2563

ลำดับที่	ภูมิลำเนา	จำนวนคนหางาน		รวมทั้งสิ้น
		ชาย	หญิง	
<b>ภาคตะวันตก</b>				
1	ราชบุรี	53	45	98
2	กาญจนบุรี	71	50	121
3	สุพรรณบุรี	47	61	108
4	สมุทรสงคราม	9	5	14
5	ประจวบคีรีขันธ์	31	47	78
6	เพชรบุรี	25	20	45
	<b>รวม</b>	<b>236</b>	<b>228</b>	<b>464</b>
<b>ภาคเหนือ</b>				
1	เชียงใหม่	377	293	670
2	ลำพูน	126	120	246
3	ลำปาง	659	304	963
4	อุตรดิตถ์	182	121	303
5	แพร่	134	93	227
6	น่าน	329	142	471
7	พะเยา	259	138	397
8	เชียงราย	949	469	1,418
9	แม่ฮ่องสอน	28	18	46
10	นครสวรรค์	195	131	326
11	อุทัยธานี	56	38	94
12	กำแพงเพชร	280	146	426
13	ตาก	428	120	548
14	สุโขทัย	481	185	666
15	พิษณุโลก	292	198	490
16	พิจิตร	134	90	224
17	เพชรบูรณ์	246	180	426
	<b>รวม</b>	<b>5,155</b>	<b>2,786</b>	<b>7,941</b>

จำนวนคนหางานที่ลงทะเบียนแจ้งความประสงค์จะเดินทางไปทำงานในต่างประเทศ  
(จำแนกตามภูมิลำเนาของผู้ลงทะเบียน) ประจำปี 2563

ลำดับที่	ภูมิลำเนา	จำนวนคนหางาน		รวมทั้งสิ้น
		ชาย	หญิง	
	<b>ภาคตะวันออกเฉียงเหนือ</b>			
1	นครราชสีมา	1,803	970	2,773
2	บุรีรัมย์	1,083	625	1,708
3	สุรินทร์	417	311	728
4	ศรีสะเกษ	249	213	462
5	อุบลราชธานี	681	334	1,015
6	ยโสธร	118	86	204
7	ชัยภูมิ	1,314	635	1,949
8	อำนาจเจริญ	67	53	120
9	บึงกาฬ	396	186	582
10	หนองบัวลำภู	954	406	1,360
11	ขอนแก่น	1,457	813	2,270
12	อุดรธานี	3,857	1,588	5,445
13	เลย	192	122	314
14	หนองคาย	945	418	1,363
15	มหาสารคาม	521	357	878
16	ร้อยเอ็ด	250	233	483
17	กาฬสินธุ์	377	309	686
18	สกลนคร	1,011	607	1,618
19	นครพนม	1,044	413	1,457
20	มุกดาหาร	108	63	171
	<b>รวม</b>	<b>16,844</b>	<b>8,742</b>	<b>25,586</b>

จำนวนคนหางานที่ลงทะเบียนแจ้งความประสงค์จะเดินทางไปทำงานในต่างประเทศ  
(จำแนกตามภูมิลำเนาของผู้ลงทะเบียน) ประจำปี 2563

ลำดับที่	ภูมิลำเนา	จำนวนคนหางาน		รวมทั้งสิ้น
		ชาย	หญิง	
	<b>ภาคใต้</b>			
1	นครศรีธรรมราช	49	69	118
2	กระบี่	7	19	26
3	พังงา	14	7	21
4	ภูเก็ต	34	64	98
5	สุราษฎร์ธานี	35	55	90
6	ระนอง	5	2	7
7	ชุมพร	19	28	47
8	สงขลา	244	266	510
9	สตูล	36	58	94
10	ตรัง	16	36	52
11	พัทลุง	16	18	34
12	ปัตตานี	227	204	431
13	ยะลา	66	74	140
14	นราธิวาส	69	47	116
	<b>รวม</b>	<b>837</b>	<b>947</b>	<b>1,784</b>
	<b>รวมทั้งสิ้น</b>	<b>25,353</b>	<b>15,131</b>	<b>40,484</b>

ที่มา : กองบริหารแรงงานไทยไปต่างประเทศ

กลุ่มงานส่งเสริมและพัฒนาระบบการไปทำงานในต่างประเทศ

ฝ่ายทะเบียนคนหางานและสารสนเทศ

โทร. 0-2245-9435-6

ตารางแสดงจำนวนคนงานที่ลงทะเบียนแจ้งความประสงค์จะเดินทางไปทำงานในต่างประเทศ  
(จำแนกตามประเทศที่ต้องการไปทำงานของผู้ลงทะเบียน) ประจำปี 2563

ลำดับ ที่	ประเทศ	จำนวนคนงาน		รวมทั้งสิ้น
		ชาย	หญิง	
<b>กลุ่มประเทศตะวันออกกลาง</b>				
1	กาตาร์	15	6	21
2	คูเวต	12	7	19
3	จอร์แดน	3	-	3
4	ซาอุดีอาระเบีย	6	3	9
5	ไซปรัส	32	7	39
6	ตุรกี	17	5	22
7	บาห์เรน	23	37	60
8	เลบานอน	3	1	4
9	สหรัฐอเมริกาบริติช	112	70	182
10	อิสราเอล	2,755	268	3,023
11	อิหร่าน	17	5	22
12	โอมาน	5	7	12
<b>รวม</b>		<b>3,000</b>	<b>416</b>	<b>3,416</b>
<b>กลุ่มประเทศแอฟริกา</b>				
1	กานา	-	1	1
2	ซูดาน	3	-	3
3	ซูดานใต้	80	5	85
4	เซเชลส์	1	3	4
5	ไนจีเรีย	24	-	24
6	มาดากัสการ์	166	-	166
7	มาลาวี	3	-	3
8	โมร็อกโก	1	2	3
9	ลิเบีย	1	-	1
10	สวาซิแลนด์	2	-	2
11	อียิปต์	35	3	38
12	เอธิโอเปีย	-	1	1
13	แอฟริกากลาง	3	-	3
14	แอฟริกาใต้	67	2	69
15	แอลจีเรีย	2	-	2
<b>รวม</b>		<b>388</b>	<b>17</b>	<b>405</b>

จำนวนคนหางานที่ลงทะเบียนแจ้งความประสงค์จะเดินทางไปทำงานในต่างประเทศ  
(จำแนกตามประเทศที่ต้องการไปทำงานของผู้ลงทะเบียน) ประจำปี 2563

ลำดับ ที่	ประเทศ	จำนวนคนหางาน		รวมทั้งสิ้น
		ชาย	หญิง	
	<b>กลุ่มประเทศเอเชีย</b>			
1	กัมพูชา	158	5	163
2	เกาหลีเหนือ	85	120	205
3	คาซัคสถาน	20	1	21
4	จีน	38	56	94
5	ญี่ปุ่น	2,649	2,586	5,235
6	ไต้หวัน	8,036	1,758	9,794
7	บรูไน	58	8	66
8	บังคลาเทศ	103	22	125
9	ปากีสถาน	5	-	5
10	พม่า	82	8	90
11	ฟิลิปปินส์	1	5	6
12	มาเก๊า	44	112	156
13	มาเลเซีย	865	794	1,659
14	ลาว	390	179	569
15	เวียดนาม	215	15	230
16	สาธารณรัฐเกาหลี	6,289	6,651	12,940
17	สาธารณรัฐประชาธิปไตยติมอร์	3	-	3
18	สาธารณรัฐมัลดีฟส์	2	4	6
19	สิงคโปร์	308	210	518
20	อาเซอร์ไบจาน	-	1	1
21	อินเดีย	37	8	45
22	อินโดนีเซีย	59	3	62
23	อุซเบกิสถาน	10	-	10
24	ฮ่องกง	31	211	242
	<b>รวม</b>	<b>19,488</b>	<b>12,757</b>	<b>32,245</b>

จำนวนคนงานที่ลงทะเบียนแจ้งความประสงค์จะเดินทางไปทำงานในต่างประเทศ

(จำแนกตามประเทศที่ต้องการไปทำงานของผู้ลงทะเบียน) ประจำปี 2563

ลำดับ ที่	ประเทศ	จำนวนคนงาน		รวมทั้งสิ้น
		ชาย	หญิง	
	<b>กลุ่มประเทศยุโรป</b>			
1	กรีซ(สาธารณรัฐเฮลเลนิก)	1	2	3
2	โครเอเชีย	4	15	19
3	จอร์เจีย	2	-	2
4	เดนมาร์ก	6	2	8
5	เทริก แอน เกโก้ (เกาะบาฮามาส)	-	3	3
6	นอร์เวย์	28	15	43
7	เนเธอร์แลนด์	12	15	27
8	บัลแกเรีย	-	7	7
9	เบลเยียม	2	-	2
10	เบลารุส	-	1	1
11	เบอร์มิวดา	1	2	3
12	โปรตุเกส	253	150	403
13	โปแลนด์	9	33	42
14	ฝรั่งเศส	18	12	30
15	ฟินแลนด์	648	182	830
16	มอลต้า	2	6	8
17	ยูเครน	-	39	39
18	เยอรมนี	44	38	82
19	รัสเซีย	3	73	76
20	โรมาเนีย	5	-	5
21	ลิกเตนสไตน์	1	-	1
22	ลิวัวเนีย	2	-	2
23	สกอตแลนด์	2	1	3
24	สเปน	12	8	20
25	สโลวะเกีย	-	4	4
26	สวีตเซอร์แลนด์	23	96	119
27	สวีเดน	839	197	1,036
28	สาธารณรัฐเช็ก	4	43	47
29	สาธารณรัฐเซอร์เบีย	-	1	1
30	สาธารณรัฐมอลโดวา	-	2	2
31	สาธารณรัฐสโลวีเนีย	-	3	3
32	ออสเตรีย	35	15	50
33	อังกฤษ	23	78	101
34	อิตาลี	6	15	21
35	ไอซ์แลนด์	6	8	14
36	ไอร์แลนด์	31	50	81
37	ไอร์แลนด์เหนือ	-	1	1
38	ฮังการี	13	150	163
	<b>รวม</b>	<b>2,035</b>	<b>1,267</b>	<b>3,302</b>

จำนวนคนหางานที่ลงทะเบียนแจ้งความประสงค์จะเดินทางไปทำงานในต่างประเทศ  
(จำแนกตามประเทศที่ต้องการไปทำงานของผู้ลงทะเบียน) ประจำปี 2563

ลำดับ ที่	ประเทศ	จำนวนคนหางาน		รวมทั้งสิ้น
		ชาย	หญิง	
<b>กลุ่มประเทศอเมริกาเหนือ</b>				
1	กรีนแลนด์	3	7	10
2	เกรเนดา	2	1	3
3	เกาะเวค	1	-	1
4	เกาะอินดิส ตะวันตก	1	-	1
5	แคนาดา	155	141	296
6	เม็กซิโก	3	1	4
7	สหรัฐอเมริกา	120	248	368
8	หมู่เกาะเติกส์และเคคอส	1	2	3
<b>รวม</b>		<b>286</b>	<b>400</b>	<b>686</b>
<b>กลุ่มประเทศอเมริกาใต้</b>				
1	เกาะเซาท์จอร์เจียและหมู่เกาะเซาท์แซนด์วิช	-	1	1
2	โคลัมเบีย	1	3	4
3	ซูรินาเม	-	1	1
4	บราซิล	1	2	3
5	โบลิเวีย	3	-	3
<b>รวม</b>		<b>5</b>	<b>7</b>	<b>12</b>
<b>กลุ่มประเทศออสเตรเลียและโอเชียเนีย</b>				
1	ซามัว	-	1	1
2	ปาปัว นิวกินี	2	2	4
3	นิวซีแลนด์	56	72	128
4	ออสเตรเลีย	93	192	285
<b>รวม</b>		<b>151</b>	<b>267</b>	<b>418</b>
<b>รวมทั้งสิ้น</b>		<b>25,353</b>	<b>15,131</b>	<b>40,484</b>

ที่มา : กองบริหารแรงงานไทยไปต่างประเทศ  
กลุ่มงานส่งเสริมและพัฒนาระบบการไปทำงานในต่างประเทศ  
ฝ่ายทะเบียนคนหางานและสารสนเทศ  
โทร. 0-2245-9435-6

ตารางแสดงจำนวนคนหางานที่ลงทะเบียนแจ้งความประสงค์จะเดินทางไปทำงานในต่างประเทศ  
(จำแนกตามหมวดสาขาอาชีพของผู้ลงทะเบียน) ประจำปี 2563

หมวดที่	หมวดสาขาอาชีพ	จำนวนคนหางาน		
		ชาย	หญิง	รวม
1	ผู้บัญญัติกฎหมาย ข้าราชการระดับอาวุโส ผู้จัดการ	133	151	284
2	ผู้ประกอบการวิชาชีพด้านต่างๆ	599	444	1,043
3	ช่างเทคนิคและผู้ปฏิบัติงานที่เกี่ยวข้อง	534	927	1,461
4	เสมียน เจ้าหน้าที่	84	273	357
5	พนักงานบริการ พนักงานขายในร้านค้าและตลาด	810	1,808	2,618
6	ผู้ปฏิบัติงานฝีมือด้านการเกษตรและประมง	6,017	4,261	10,278
7	ผู้ปฏิบัติงานโดยใช้ฝีมือในธุรกิจต่างๆ	2,287	182	2,469
8	ผู้ปฏิบัติงานในโรงงาน ผู้ควบคุมเครื่องจักร และผู้ปฏิบัติงานด้านการประกอบ	5,558	3,639	9,197
9	อาชีพงานพื้นฐาน	9,331	3,446	12,777
รวมทั้งสิ้น		25,353	15,131	40,484

ตารางแสดงจำนวนคนหางานที่ลงทะเบียนแจ้งความประสงค์จะเดินทางไปทำงานในต่างประเทศ  
(จำแนกตามระดับการศึกษาของผู้ลงทะเบียน) ประจำปี 2563

ลำดับที่	ระดับการศึกษา	จำนวนคนหางาน		
		ชาย	หญิง	รวม
1	ระดับประถมศึกษา	3,982	977	4,959
2	ระดับมัธยมศึกษา	14,381	6,953	21,334
3	ระดับ ปวช./ปวท./ปวส./อนุปริญญา	4,544	2,820	7,364
4	ระดับปริญญา	2,429	4,370	6,799
5	อื่น ๆ	17	11	28
รวมทั้งสิ้น		25,353	15,131	40,484

ที่มา : กองบริหารแรงงานไทยไปต่างประเทศ  
กลุ่มงานส่งเสริมและพัฒนากระบวนการไปทำงานในต่างประเทศ  
ฝ่ายทะเบียนคนหางานและสารสนเทศ  
โทร. 0-2245-9435-6

ตารางแสดงจำนวนแรงงานไทยที่ได้รับอนุญาตให้เดินทางไปทำงานในต่างประเทศ  
(จำแนกตามหน่วยงานที่อนุญาตให้เดินทางไปทำงาน) ประจำปี 2563

ลำดับ ที่	ภาค /สำนักงานจัดหางาน และสำนักงานจัดหางานกรุงเทพมหานครพื้นที่	รวม 5 วิธีเดินทาง			แจ้งการเดินทาง ด้วยตนเอง		กรมการจัดหางาน จัดส่ง		นายจ้างพาลูกจ้าง ไปทำงาน		นายจ้างส่งลูกจ้าง ไปฝึกงาน		บริษัทจัดหางาน จัดส่ง		แจ้ง Re-entry		
		รวม	ชาย	หญิง	ชาย	หญิง	ชาย	หญิง	ชาย	หญิง	ชาย	หญิง	ชาย	หญิง	รวม	ชาย	หญิง
	ทั่วราชอาณาจักร	28,997	23,382	5,615	3,481	1,410	2,771	211	5,004	573	518	489	11,608	2,932	15,413	11,262	4,151
	ภาคกลาง	26,474	21,591	4,883	2,646	1,024	2,771	211	4,387	545	301	234	11,486	2,869	2,501	1,635	866
1	กรุงเทพ	2,676	2,294	382	2,613	1,011	2,771	211	4,202	506	144	161	11,425	2,867	1,801	1,161	640
	กรด.	1,454	1,248	206	2,607	1,002	2,771	211	3,263	395	43	105	11,425	2,867	881	542	339
	สำนักงานจัดหางานกรุงเทพมหานครพื้นที่ 1	24	17	7	-	1	-	-	14	5	3	1	-	-	78	37	41
	สำนักงานจัดหางานกรุงเทพมหานครพื้นที่ 2	21	21	-	1	-	-	-	20	-	-	-	-	-	99	52	47
	สำนักงานจัดหางานกรุงเทพมหานครพื้นที่ 3	192	123	69	1	-	-	-	68	16	54	53	-	-	109	65	44
	สำนักงานจัดหางานกรุงเทพมหานครพื้นที่ 4	29	24	5	2	2	-	-	20	2	2	1	-	-	78	51	27
	สำนักงานจัดหางานกรุงเทพมหานครพื้นที่ 5	352	345	7	-	2	-	-	310	4	35	1	-	-	162	128	34
	สำนักงานจัดหางานกรุงเทพมหานครพื้นที่ 6	-	-	-	-	-	-	-	-	-	-	-	-	-	12	6	6
	สำนักงานจัดหางานกรุงเทพมหานครพื้นที่ 7	3	1	2	1	2	-	-	-	-	-	-	-	-	54	28	26
	สำนักงานจัดหางานกรุงเทพมหานครพื้นที่ 8	-	-	-	-	-	-	-	-	-	-	-	-	-	1	-	1
	สำนักงานจัดหางานกรุงเทพมหานครพื้นที่ 9	24	16	8	1	2	-	-	12	6	3	-	-	-	214	172	42
	สำนักงานจัดหางานกรุงเทพมหานครพื้นที่ 10	577	499	78	-	-	-	-	495	78	4	-	-	-	113	80	33
2	สจจ.สมุทรปราการ	232	202	30	6	1	-	-	115	16	75	13	6	-	156	97	59
3	สจจ.นนทบุรี	36	32	4	2	1	-	-	2	1	-	-	28	2	82	47	35
4	สจจ.ปทุมธานี	93	59	34	5	4	-	-	9	10	18	20	27	-	136	86	50
5	สจจ.พระนครศรีอยุธยา	137	96	41	15	2	-	-	31	8	50	31	-	-	75	53	22
6	สจจ.อ่างทอง	1	1	-	1	-	-	-	-	-	-	-	-	-	20	15	5
7	สจจ.ลพบุรี	24	14	10	-	2	-	-	6	3	8	5	-	-	50	37	13
8	สจจ.สิงห์บุรี	1	-	1	-	1	-	-	-	-	-	-	-	-	10	8	2
9	สจจ.ชัยนาท	-	-	-	-	-	-	-	-	-	-	-	-	-	28	27	1
10	สจจ.นครปฐม	2	1	1	1	1	-	-	-	-	-	-	-	-	47	31	16
11	สจจ.สมุทรสาคร	5	4	1	2	-	-	-	1	1	1	-	-	-	43	35	8
12	สจจ.สระบุรี	32	27	5	1	1	-	-	21	-	5	4	-	-	53	38	15
	ภาคตะวันออก	859	701	158	28	11	-	-	514	11	151	132	8	4	492	395	97
1	สจจ.ชลบุรี	328	267	61	22	8	-	-	209	9	36	44	-	-	115	75	40
2	สจจ.ระยอง	456	381	75	2	1	-	-	301	1	70	69	8	4	212	194	18
3	สจจ.จันทบุรี	-	-	-	-	-	-	-	-	-	-	-	-	-	10	9	1
4	สจจ.ตราด	1	1	-	1	-	-	-	-	-	-	-	-	-	4	2	2
5	สจจ.ฉะเชิงเทรา	13	10	3	1	1	-	-	2	1	7	1	-	-	63	50	13
6	สจจ.ปราจีนบุรี	59	40	19	-	1	-	-	2	-	38	18	-	-	21	18	3
7	สจจ.นครนายก	-	-	-	-	-	-	-	-	-	-	-	-	-	16	8	8
8	สจจ.สระแก้ว	2	2	-	2	-	-	-	-	-	-	-	-	-	51	39	12
	ภาคตะวันตก	22	13	9	13	4	-	-	-	5	-	-	-	-	200	141	59
1	สจจ.ราชบุรี	4	4	-	4	-	-	-	-	-	-	-	-	-	34	30	4
2	สจจ.กาญจนบุรี	2	1	1	1	1	-	-	-	-	-	-	-	-	59	45	14
3	สจจ.สุพรรณบุรี	5	3	2	3	2	-	-	-	-	-	-	-	-	50	34	16
4	สจจ.สมุทรสงคราม	1	-	1	-	1	-	-	-	-	-	-	-	-	10	7	3
5	สจจ.ประจวบคีรีขันธ์	10	5	5	5	-	-	-	-	5	-	-	-	-	24	14	10
6	สจจ.เพชรบุรี	-	-	-	-	-	-	-	-	-	-	-	-	-	23	11	12

ตารางแสดงจำนวนแรงงานไทยที่ได้รับอนุญาตให้เดินทางไปทำงานในต่างประเทศ  
(จำแนกตามหน่วยงานที่อนุญาตให้เดินทางไปทำงาน) ประจำปี 2563

ลำดับ ที่	ภาค /สำนักงานจัดหางาน และสำนักงานจัดหางานกรุงเทพมหานครพื้นที่	รวม 5 วิธีเดินทาง			แจ้งการเดินทาง ด้วยตนเอง		กรมการจัดหางาน จัดส่ง		นายจ้างพาลูกจ้าง ไปทำงาน		นายจ้างส่งลูกจ้าง ไปฝึกงาน		บริษัทจัดหางาน จัดส่ง		แจ้ง Re-entry		
		รวม	ชาย	หญิง	ชาย	หญิง	ชาย	หญิง	ชาย	หญิง	ชาย	หญิง	ชาย	หญิง	รวม	ชาย	หญิง
<b>ภาคเหนือ</b>		458	257	201	163	85	-	-	15	4	60	101	19	11	2,568	2,222	346
1	สงจ.เชียงใหม่	44	35	9	35	9	-	-	-	-	-	-	-	-	200	145	55
2	สงจ.ลำพูน	175	70	105	1	-	-	-	9	4	60	101	-	-	85	75	10
3	สงจ.ลำปาง	16	9	7	9	7	-	-	-	-	-	-	-	-	309	275	34
4	สงจ.อุตรดิตถ์	16	13	3	13	3	-	-	-	-	-	-	-	-	65	55	10
5	สงจ.แพร่	3	1	2	1	2	-	-	-	-	-	-	-	-	44	32	12
6	สงจ.น่าน	8	4	4	4	4	-	-	-	-	-	-	-	-	352	338	14
7	สงจ.พะเยา	17	14	3	14	3	-	-	-	-	-	-	-	-	98	87	11
8	สงจ.เชียงราย	67	37	30	18	19	-	-	-	-	-	-	19	11	452	397	55
9	สงจ.แม่ฮ่องสอน	-	-	-	-	-	-	-	-	-	-	-	-	-	2	1	1
10	สงจ.นครสวรรค์	15	10	5	4	5	-	-	6	-	-	-	-	-	92	74	18
11	สงจ.อุทัยธานี	2	1	1	1	1	-	-	-	-	-	-	-	-	20	14	6
12	สงจ.กำแพงเพชร	8	2	6	2	6	-	-	-	-	-	-	-	-	127	111	16
13	สงจ.ตาก	12	10	2	10	2	-	-	-	-	-	-	-	-	149	136	13
14	สงจ.สุโขทัย	34	21	13	21	13	-	-	-	-	-	-	-	-	211	180	31
15	สงจ.พิษณุโลก	25	19	6	19	6	-	-	-	-	-	-	-	-	159	136	23
16	สงจ.พิจิตร	5	4	1	4	1	-	-	-	-	-	-	-	-	111	97	14
17	สงจ.เพชรบูรณ์	11	7	4	7	4	-	-	-	-	-	-	-	-	92	69	23
<b>ภาคตะวันออกเฉียงเหนือ</b>		1,074	717	357	612	284	-	-	7	3	3	22	95	48	6,605	5,383	1,222
1	สงจ.นครราชสีมา	185	118	67	111	42	-	-	4	3	3	22	-	-	786	604	182
2	สงจ.บุรีรัมย์	92	79	13	79	13	-	-	-	-	-	-	-	-	484	402	82
3	สงจ.สุรินทร์	39	31	8	31	8	-	-	-	-	-	-	-	-	176	138	38
4	สงจ.ศรีสะเกษ	10	7	3	7	3	-	-	-	-	-	-	-	-	98	70	28
5	สงจ.อุบลราชธานี	44	29	15	29	15	-	-	-	-	-	-	-	-	281	227	54
6	สงจ.ยโสธร	2	1	1	1	1	-	-	-	-	-	-	-	-	47	36	11
7	สงจ.ชัยภูมิ	121	64	57	64	57	-	-	-	-	-	-	-	-	362	290	72
8	สงจ.อำนาจเจริญ	1	1	-	1	-	-	-	-	-	-	-	-	-	41	27	14
9	สงจ.บึงกาฬ	4	2	2	2	2	-	-	-	-	-	-	-	-	99	84	15
10	สงจ.หนองบัวลำภู	38	27	11	14	8	-	-	-	-	-	-	13	3	317	260	57
11	สงจ.ขอนแก่น	84	53	31	47	31	-	-	3	-	-	-	3	-	623	517	106
12	สงจ.อุดรธานี	195	128	67	49	22	-	-	-	-	-	-	79	45	1,612	1,328	284
13	สงจ.เลย	12	10	2	10	2	-	-	-	-	-	-	-	-	47	38	9
14	สงจ.หนองคาย	29	9	20	9	20	-	-	-	-	-	-	-	-	374	322	52
15	สงจ.มหาสารคาม	67	56	11	56	11	-	-	-	-	-	-	-	-	194	156	38
16	สงจ.ร้อยเอ็ด	10	4	6	4	6	-	-	-	-	-	-	-	-	88	60	28
17	สงจ.กาฬสินธุ์	62	39	23	39	23	-	-	-	-	-	-	-	-	89	63	26
18	สงจ.สกลนคร	61	46	15	46	15	-	-	-	-	-	-	-	-	346	295	51
19	สงจ.นครพนม	16	12	4	12	4	-	-	-	-	-	-	-	-	421	365	56
20	สงจ.มุกดาหาร	2	1	1	1	1	-	-	-	-	-	-	-	-	120	101	19

ตารางแสดงจำนวนแรงงานไทยที่ได้รับอนุญาตให้เดินทางไปทำงานในต่างประเทศ  
(จำแนกตามหน่วยงานที่อนุญาตให้เดินทางไปทำงาน) ประจำปี 2563

ลำดับ ที่	ภาค /สำนักงานจัดหางาน และสำนักงานจัดหางานกรุงเทพมหานครพื้นที่	รวม 5 วิธีเดินทาง			แจ้งการเดินทาง ด้วยตนเอง		กรมการจัดหางาน จัดส่ง		นายจ้างพาลูกจ้าง ไปทำงาน		นายจ้างส่งลูกจ้าง ไปฝึกงาน		บริษัทจัดหางาน จัดส่ง		แจ้ง Re-entry		
		รวม	ชาย	หญิง	ชาย	หญิง	ชาย	หญิง	ชาย	หญิง	ชาย	หญิง	ชาย	หญิง	รวม	ชาย	หญิง
	ภาคใต้	110	103	7	19	2	-	-	81	5	3	-	-	-	3,047	1,486	1,561
1	สจจ.นครศรีธรรมราช	-	-	-	-	-	-	-	-	-	-	-	-	-	27	21	6
2	สจจ.กระบี่	-	-	-	-	-	-	-	-	-	-	-	-	-	3	3	-
3	สจจ.พังงา	2	2	-	2	-	-	-	-	-	-	-	-	24	23	1	
4	สจจ.ภูเก็ต	5	4	1	4	1	-	-	-	-	-	-	-	90	50	40	
5	สจจ.สุราษฎร์ธานี	2	2	-	2	-	-	-	-	-	-	-	-	11	9	2	
6	สจจ.ระนอง	-	-	-	-	-	-	-	-	-	-	-	-	5	4	1	
7	สจจ.ชุมพร	1	1	-	1	-	-	-	-	-	-	-	-	7	7	-	
8	สจจ.สงขลา	93	87	6	3	1	-	-	81	5	3	-	-	2,693	1,280	1,413	
9	สจจ.สตูล	-	-	-	-	-	-	-	-	-	-	-	-	137	57	80	
10	สจจ.ตรัง	1	1	-	1	-	-	-	-	-	-	-	-	6	4	2	
11	สจจ.พัทลุง	-	-	-	-	-	-	-	-	-	-	-	-	2	-	2	
12	สจจ.ปัตตานี	-	-	-	-	-	-	-	-	-	-	-	-	1	-	1	
13	สจจ.ยะลา	3	3	-	3	-	-	-	-	-	-	-	-	12	10	2	
14	สจจ.นราธิวาส	3	3	-	3	-	-	-	-	-	-	-	-	29	18	11	

ที่มา : กองบริหารแรงงานไทยไปต่างประเทศ

กลุ่มงานส่งเสริมและพัฒนากระบวนการไปทำงานในต่างประเทศ

ฝ่ายทะเบียนคนหางานและสารสนเทศ โทร. 0-2245-9435-6

ตารางแสดงจำนวนแรงงานไทยที่ได้รับอนุญาตให้เดินทางไปทำงานในต่างประเทศ

(จำแนกตามภูมิภาคและวิธีการเดินทาง) ประจำปี 2563

ลำดับ ที่	ภูมิภาค	รวม 5 วิธีเดินทาง			แจ้งการเดินทาง ด้วยตนเอง		กรมการจัดหางาน จัดส่ง		นายจ้างพาลูกจ้าง ไปทำงาน		นายจ้างส่งลูกจ้าง ไปฝึกงาน		บริษัทจัดหางาน จัดส่ง		แจ้ง Re-entry		
		รวม	ชาย	หญิง	ชาย	หญิง	ชาย	หญิง	ชาย	หญิง	ชาย	หญิง	ชาย	หญิง	รวม	ชาย	หญิง
	ทั่วราชอาณาจักร	28,997	23,382	5,615	3,481	1,410	2,771	211	5,004	573	518	489	11,608	2,932	15,413	11,262	4,151
	ภาคกลาง	1,576	1,080	496	130	166	47	14	517	92	130	104	256	120	1,397	888	509
1	กรุงเทพมหานคร	531	334	197	48	70	10	8	175	42	29	42	72	35	547	326	221
2	สมุทรปราการ	196	142	54	15	24	8	1	58	6	23	5	38	18	161	97	64
3	นนทบุรี	160	118	42	13	13	2	-	89	9	4	6	10	14	146	104	42
4	ปทุมธานี	163	96	67	11	21	10	2	36	15	15	14	24	15	138	86	52
5	พระนครศรีอยุธยา	122	86	36	16	6	3	-	34	3	20	16	13	11	83	57	26
6	อ่างทอง	62	51	11	4	5	5	-	21	-	8	4	13	2	26	18	8
7	ลพบุรี	89	62	27	3	10	1	1	25	4	13	8	20	4	64	47	17
8	สิงห์บุรี	21	17	4	-	1	1	-	4	1	3	-	9	2	13	11	2
9	ชัยนาท	54	44	10	1	4	-	-	13	-	6	2	24	4	27	25	2
10	นครปฐม	53	40	13	5	4	2	1	19	4	-	1	14	3	80	49	31
11	สมุทรสาคร	39	34	5	9	1	3	-	10	1	4	1	8	2	51	26	25
12	สระบุรี	86	56	30	5	7	2	1	33	7	5	5	11	10	61	42	19
	ภาคตะวันออก	987	763	224	67	49	26	7	323	21	107	85	240	62	540	402	138
1	ชลบุรี	317	238	79	33	26	8	2	89	6	43	22	65	23	242	182	60
2	ระยอง	299	266	33	15	4	2	-	167	5	27	11	55	13	109	94	15
3	จันทบุรี	36	29	7	2	1	2	-	12	2	4	3	9	1	14	12	2
4	ตราด	28	23	5	3	1	1	-	12	-	-	1	7	3	8	4	4
5	ฉะเชิงเทรา	103	61	42	1	3	3	1	15	5	24	28	18	5	43	23	20
6	ปราจีนบุรี	63	33	30	1	5	2	2	9	1	4	17	17	5	37	27	10
7	นครนายก	17	12	5	1	3	-	-	4	2	-	-	7	-	21	12	9
8	สระแก้ว	124	101	23	11	6	8	2	15	-	5	3	62	12	66	48	18
	ภาคตะวันตก	221	166	55	32	24	2	2	62	12	7	5	63	12	283	198	85
1	ราชบุรี	38	27	11	5	4	-	1	8	1	1	1	13	4	76	63	13
2	กาญจนบุรี	58	47	11	4	4	2	1	19	3	2	-	20	3	66	49	17
3	สุพรรณบุรี	51	38	13	5	5	-	-	15	2	2	2	16	4	65	43	22
4	สมุทรสงคราม	8	7	1	1	1	-	-	5	-	-	-	1	-	14	12	2
5	ประจวบคีรีขันธ์	48	33	15	15	8	-	-	10	5	-	1	8	1	32	15	17
6	เพชรบุรี	18	14	4	2	2	-	-	5	1	2	1	5	-	30	16	14
	ภาคเหนือ	4,941	3,969	972	325	224	598	53	543	43	134	163	2,369	489	2,937	2,459	478
1	เชียงใหม่	367	269	98	47	33	30	4	30	5	14	25	148	31	213	156	57
2	ลำพูน	135	82	53	2	4	10	2	11	-	28	40	31	7	61	50	11
3	ลำปาง	585	489	96	26	13	54	8	59	7	20	22	330	46	466	420	46
4	อุตรดิตถ์	240	202	38	15	7	10	1	63	3	11	7	103	20	115	91	24
5	แพร่	131	101	30	8	5	11	2	17	2	5	13	60	8	74	55	19
6	น่าน	191	160	31	10	5	57	1	38	6	6	7	49	12	118	109	9
7	พะเยา	237	186	51	18	13	54	5	15	1	5	11	94	21	127	105	22
8	เชียงราย	1,033	829	204	37	38	193	15	20	-	2	13	577	138	512	431	81
9	แม่ฮ่องสอน	32	24	8	1	2	9	1	1	-	-	2	13	3	10	7	3
10	นครสวรรค์	211	157	54	9	18	9	3	29	3	5	4	105	26	136	109	27
11	อุทัยธานี	55	42	13	7	4	1	1	9	1	2	1	23	6	26	18	8
12	กำแพงเพชร	293	238	55	18	16	27	2	47	1	1	1	145	35	177	152	25
13	ตาก	275	239	36	27	5	47	1	14	3	3	2	148	25	185	167	18
14	สุโขทัย	481	417	64	41	18	39	2	66	-	1	3	270	41	265	224	41
15	พิษณุโลก	284	224	60	30	19	16	1	52	3	8	3	118	34	171	141	30
16	พิจิตร	115	88	27	13	9	4	1	23	2	1	5	47	10	135	117	18
17	เพชรบูรณ์	276	222	54	16	15	27	3	49	6	22	4	108	26	146	107	39

จำนวนแรงงานไทยที่ได้รับใบอนุญาตให้เดินทางไปทำงานในต่างประเทศ  
(จำแนกตามภูมิลำเนาและวิธีการเดินทาง) ประจำปี 2563

ลำดับ ที่	ภูมิลำเนา	รวม 5 วิธีเดินทาง			แจ้งการเดินทาง ด้วยตนเอง		กรมการจัดหางาน จัดส่ง		นายจ้างพาลูกจ้าง ไปทำงาน		นายจ้างส่งลูกจ้าง ไปฝึกงาน		บริษัทจัดหางาน จัดส่ง		แจ้ง Re-entry		
		รวม	ชาย	หญิง	ชาย	หญิง	ชาย	หญิง	ชาย	หญิง	ชาย	หญิง	ชาย	หญิง			
ภาคตะวันออกเฉียงเหนือ		20,871	17,075	3,796	2,810	912	2,092	133	3,401	388	134	126	8,638	2,237	7,528	5,928	1,600
1	นครราชสีมา	2,212	1,797	415	244	105	278	23	304	60	15	22	956	205	990	749	241
2	บุรีรัมย์	1,182	968	214	142	53	142	8	156	28	13	10	515	115	493	398	95
3	สุรินทร์	494	359	135	52	26	41	3	48	6	15	12	203	88	237	173	64
4	ศรีสะเกษ	267	209	58	44	20	19	1	35	4	2	6	109	27	137	97	40
5	อุบลราชธานี	844	686	158	197	49	70	6	91	5	9	14	319	84	355	272	83
6	ยโสธร	120	94	26	11	9	11	1	10	2	6	3	56	11	70	47	23
7	ชัยภูมิ	3,417	2,973	444	806	183	118	9	1,462	130	6	4	581	118	447	349	98
8	อำนาจเจริญ	74	57	17	4	4	5	1	4	1	1	1	43	10	47	28	19
9	บึงกาฬ	437	364	73	21	17	60	5	45	1	2	3	236	47	130	107	23
10	หนองบัวลำภู	1,203	1,011	192	217	46	116	7	184	22	4	3	490	114	362	290	72
11	ขอนแก่น	1,791	1,447	344	265	88	129	7	380	48	12	5	661	196	644	525	119
12	อุดรธานี	4,148	3,297	851	334	91	511	40	283	40	8	4	2,161	676	1,620	1,320	300
13	เลย	256	213	43	38	7	10	1	40	2	3	4	122	29	64	45	19
14	หนองคาย	938	775	163	58	34	143	3	45	2	5	3	524	121	379	327	52
15	มหาสารคาม	673	529	144	114	49	59	3	109	11	9	7	238	74	265	198	67
16	ร้อยเอ็ด	332	227	105	50	23	10	-	42	7	6	2	119	73	145	89	56
17	กาฬสินธุ์	380	293	87	81	37	18	1	62	10	7	5	125	34	127	86	41
18	สกลนคร	1,071	877	194	86	46	161	8	69	6	5	11	556	123	498	396	102
19	นครพนม	962	842	120	45	23	176	6	27	2	4	5	590	84	471	396	75
20	มุกดาหาร	70	57	13	1	2	15	-	5	1	2	2	34	8	47	36	11
ภาคใต้		401	329	72	117	35	6	2	158	17	6	6	42	12	2,728	1,387	1,341
1	นครศรีธรรมราช	54	35	19	-	11	-	-	25	5	1	2	9	1	98	61	37
2	กระบี่	9	6	3	2	1	-	-	2	2	-	-	2	-	9	6	3
3	พังงา	4	4	-	2	-	1	-	1	-	-	-	-	-	35	32	3
4	ภูเก็ต	25	13	12	7	12	-	-	2	-	-	-	4	-	80	35	45
5	สุราษฎร์ธานี	27	21	6	3	3	-	-	9	-	-	2	9	1	29	18	11
6	ระนอง	6	5	1	4	-	-	-	-	-	-	-	1	1	9	7	2
7	ชุมพร	18	15	3	4	-	1	-	6	1	-	-	4	2	20	18	2
8	สงขลา	113	93	20	13	5	2	2	72	9	4	1	2	3	982	470	512
9	สตูล	43	43	-	37	-	1	-	5	-	-	-	-	-	247	105	142
10	ตรัง	36	34	2	27	1	-	-	3	-	-	-	4	1	30	10	20
11	พัทลุง	22	20	2	2	1	-	-	17	-	-	-	1	1	58	29	29
12	ปัตตานี	13	12	1	4	1	1	-	7	-	-	-	-	-	735	388	347
13	ยะลา	14	13	1	6	-	-	-	4	-	1	1	2	-	246	127	119
14	นราธิวาส	17	15	2	6	-	-	-	5	-	-	-	4	2	150	81	69

ที่มา : กองบริหารแรงงานไทยไปต่างประเทศ

กลุ่มงานส่งเสริมและพัฒนาระบบการไปทำงานในต่างประเทศ

ฝ่ายทะเบียนคนหางานและสารสนเทศ โทร. 0-2245-9435-6

ตารางแสดงจำนวนแรงงานไทยที่ได้รับอนุญาตให้เดินทางไปทำงานในต่างประเทศ  
(จำแนกตามภูมิภาคและระดับการศึกษา เฉพาะ 5 วิธีการเดินทาง) ประจำปี 2563

ลำดับ ที่	ภูมิภาค	รวม 5 วิธีการเดินทาง			ระดับประถมศึกษา		ระดับมัธยมศึกษา		ระดับ ปวช./ปวท./ ปวส./อนุปริญญา		ระดับปริญญา		อื่น ๆ	
		รวม	ชาย	หญิง	ชาย	หญิง	ชาย	หญิง	ชาย	หญิง	ชาย	หญิง	ชาย	หญิง
	<b>ทั่วราชอาณาจักร</b>	28,997	23,382	5,615	5,277	630	13,674	3,053	3,089	1,036	1,338	893	4	3
	<b>ภาคกลาง</b>	1,576	1,080	496	109	32	338	149	229	76	404	239	-	-
1	กรุงเทพมหานคร	531	334	197	15	9	100	38	39	15	180	135	-	-
2	สมุทรปราการ	196	142	54	19	8	54	19	30	12	39	15	-	-
3	นนทบุรี	160	118	42	3	-	17	12	36	4	62	26	-	-
4	ปทุมธานี	163	96	67	12	3	25	23	18	14	41	27	-	-
5	พระนครศรีอยุธยา	122	86	36	9	-	30	22	32	6	15	8	-	-
6	อ่างทอง	62	51	11	13	-	21	3	10	1	7	7	-	-
7	ลพบุรี	89	62	27	6	3	25	9	21	6	10	9	-	-
8	สิงห์บุรี	21	17	4	2	2	3	-	10	2	2	-	-	-
9	ชัยนาท	54	44	10	4	-	25	7	5	1	10	2	-	-
10	นครปฐม	53	40	13	4	3	8	5	14	1	14	4	-	-
11	สมุทรสาคร	39	34	5	5	2	16	1	2	1	11	1	-	-
12	สระบุรี	86	56	30	17	2	14	10	12	13	13	5	-	-
	<b>ภาคตะวันออก</b>	987	763	224	106	8	345	118	180	37	132	61	-	-
1	ชลบุรี	317	238	79	28	3	101	39	55	13	54	24	-	-
2	ระยอง	299	266	33	42	1	98	13	75	10	51	9	-	-
3	จันทบุรี	36	29	7	1	-	16	1	6	-	6	6	-	-
4	ตราด	28	23	5	4	-	8	4	8	-	3	1	-	-
5	ฉะเชิงเทรา	103	61	42	6	-	26	28	18	5	11	9	-	-
6	ปราจีนบุรี	63	33	30	3	1	20	18	6	5	4	6	-	-
7	นครนายก	17	12	5	-	1	9	4	1	-	2	-	-	-
8	สระแก้ว	124	101	23	22	2	67	11	11	4	1	6	-	-
	<b>ภาคตะวันตก</b>	221	166	55	31	5	74	19	29	6	32	25	-	-
1	ราชบุรี	38	27	11	7	1	12	5	3	-	5	5	-	-
2	กาญจนบุรี	58	47	11	2	1	26	3	12	3	7	4	-	-
3	สุพรรณบุรี	51	38	13	8	2	18	6	2	2	10	3	-	-
4	สมุทรสงคราม	8	7	1	-	-	4	-	3	1	-	-	-	-
5	ประจวบคีรีขันธ์	48	33	15	11	1	10	3	7	-	5	11	-	-
6	เพชรบุรี	18	14	4	3	-	4	2	2	-	5	2	-	-
	<b>ภาคเหนือ</b>	4,941	3,969	972	623	57	2,390	527	669	194	286	192	1	2
1	เชียงใหม่	367	269	98	13	1	156	40	48	22	52	34	-	1
2	ลำพูน	135	82	53	2	-	34	31	27	18	19	4	-	-
3	ลำปาง	585	489	96	48	4	301	45	101	22	39	24	-	1
4	อุตรดิตถ์	240	202	38	41	2	108	26	45	3	8	7	-	-
5	แพร่	131	101	30	13	1	60	17	20	8	8	4	-	-
6	น่าน	191	160	31	33	1	86	13	30	5	11	12	-	-
7	พะเยา	237	186	51	17	1	104	22	40	12	25	16	-	-
8	เชียงราย	1,033	829	204	104	6	590	125	104	39	31	34	-	-
9	แม่ฮ่องสอน	32	24	8	-	1	12	6	9	1	3	-	-	-
10	นครสวรรค์	211	157	54	22	5	100	30	17	8	18	11	-	-
11	อุทัยธานี	55	42	13	6	-	17	4	14	7	5	2	-	-
12	กำแพงเพชร	293	238	55	69	7	132	32	30	6	7	10	-	-
13	ตาก	275	239	36	45	4	134	16	52	9	8	7	-	-
14	สุโขทัย	481	417	64	92	8	268	38	44	9	13	9	-	-
15	พิษณุโลก	284	224	60	50	5	108	34	43	13	23	8	-	-
16	พิจิตร	115	88	27	19	2	45	18	22	4	2	3	-	-
17	เพชรบูรณ์	276	222	54	49	9	135	30	23	8	14	7	1	-

จำนวนแรงงานไทยที่ได้รับอนุญาตให้เดินทางไปทำงานในต่างประเทศ  
(จำแนกตามภูมิสำเนาและระดับการศึกษา เฉพาะ 5 วิธีการเดินทาง) ประจำปี 2563

ลำดับ ที่	ภูมิสำเนา	รวม 5 วิธีการเดินทาง			ระดับประถมศึกษา		ระดับมัธยมศึกษา		ระดับ ปวช./ปวท./ ปวส./อนุปริญญา		ระดับปริญญา		อื่น ๆ	
		รวม	ชาย	หญิง	ชาย	หญิง	ชาย	หญิง	ชาย	หญิง	ชาย	หญิง	ชาย	หญิง
<b>ภาคตะวันออกเฉียงเหนือ</b>		20,871	17,075	3,796	4,336	527	10,447	2,222	1,898	713	392	333	2	1
1	นครราชสีมา	2,212	1,797	415	367	63	1,204	257	181	54	44	41	1	-
2	บุรีรัมย์	1,182	968	214	232	27	612	134	95	31	29	22	-	-
3	สุรินทร์	494	359	135	76	12	205	74	61	41	17	8	-	-
4	ศรีสะเกษ	267	209	58	50	8	124	34	26	8	9	8	-	-
5	อุบลราชธานี	844	686	158	171	14	436	103	60	24	19	17	-	-
6	ยโสธร	120	94	26	14	5	66	12	12	5	2	4	-	-
7	ชัยภูมิ	3,417	2,973	444	1,427	144	1,397	243	121	34	28	23	-	-
8	อำนาจเจริญ	74	57	17	8	3	38	10	9	2	2	2	-	-
9	บึงกาฬ	437	364	73	73	10	224	42	53	11	14	10	-	-
10	หนองบัวลำภู	1,203	1,011	192	258	24	619	118	109	34	24	16	1	-
11	ขอนแก่น	1,791	1,447	344	378	62	854	179	167	63	48	40	-	-
12	อุดรธานี	4,148	3,297	851	596	60	2,201	548	456	178	44	65	-	-
13	เลย	256	213	43	37	2	138	24	33	14	5	3	-	-
14	หนองคาย	938	775	163	116	21	532	91	111	35	16	16	-	-
15	มหาสารคาม	673	529	144	119	19	343	82	51	31	16	12	-	-
16	ร้อยเอ็ด	332	227	105	45	10	103	38	65	48	14	9	-	-
17	กาฬสินธุ์	380	293	87	82	15	161	51	34	12	16	8	-	1
18	สกลนคร	1,071	877	194	125	18	582	93	144	68	26	15	-	-
19	นครพนม	962	842	120	153	10	572	80	101	20	16	10	-	-
20	มุกดาหาร	70	57	13	9	-	36	9	9	-	3	4	-	-
<b>ภาคใต้</b>		401	329	72	72	1	80	18	84	10	92	43	1	-
1	นครศรีธรรมราช	54	35	19	1	-	9	2	13	1	12	16	-	-
2	กระบี่	9	6	3	-	-	1	-	2	1	3	2	-	-
3	พังงา	4	4	-	-	-	3	-	-	-	1	-	-	-
4	ภูเก็ต	25	13	12	2	1	8	6	2	1	1	4	-	-
5	สุราษฎร์ธานี	27	21	6	1	-	12	1	3	-	5	5	-	-
6	ระนอง	6	5	1	4	-	-	1	-	-	-	-	1	-
7	ชุมพร	18	15	3	4	-	1	2	5	1	5	-	-	-
8	สงขลา	113	93	20	9	-	8	2	48	6	28	12	-	-
9	สตูล	43	43	-	28	-	7	-	3	-	5	-	-	-
10	ตรัง	36	34	2	16	-	14	2	2	-	2	-	-	-
11	พัทลุง	22	20	2	1	-	3	1	2	-	14	1	-	-
12	ปัตตานี	13	12	1	4	-	2	-	3	-	3	1	-	-
13	ยะลา	14	13	1	1	-	6	-	-	-	6	1	-	-
14	นราธิวาส	17	15	2	1	-	6	1	1	-	7	1	-	-

ที่มา : กองบริหารแรงงานไทยไปต่างประเทศ

กลุ่มงานส่งเสริมและพัฒนาระบบการไปทำงานในต่างประเทศ

ฝ่ายทะเบียนคนหางานและสารสนเทศ โทร. 0-2245-9435-6

ตารางแสดงจำนวนแรงงานไทยที่ได้รับอนุญาตให้เดินทางไปทำงานในต่างประเทศ  
(จำแนกตามภูมิภาคและระดับการศึกษา เฉพาะการแจ้ง Re-entry) ประจำปี 2563

ลำดับ ที่	ภูมิภาค	แจ้ง Re-entry			ระดับประถมศึกษา		ระดับมัธยมศึกษา		ระดับ ปวช./ปวท./ ปวส./อนุปริญญา		ระดับปริญญา		อื่น ๆ	
		รวม	ชาย	หญิง	ชาย	หญิง	ชาย	หญิง	ชาย	หญิง	ชาย	หญิง	ชาย	หญิง
	<b>ทั่วราชอาณาจักร</b>	15,413	11,262	4,151	3,307	1,060	4,848	1,722	1,804	448	1,299	919	4	2
	<b>ภาคกลาง</b>	1,397	888	509	152	104	216	143	159	57	361	205	-	-
1	กรุงเทพมหานคร	547	326	221	45	43	52	49	40	24	189	105	-	-
2	สมุทรปราการ	161	97	64	13	14	47	24	14	5	23	21	-	-
3	นนทบุรี	146	104	42	6	4	9	10	27	6	62	22	-	-
4	ปทุมธานี	138	86	52	15	12	20	19	21	5	30	16	-	-
5	พระนครศรีอยุธยา	83	57	26	20	7	19	9	14	1	4	9	-	-
6	อ่างทอง	26	18	8	3	-	7	4	3	3	5	1	-	-
7	ลพบุรี	64	47	17	12	4	15	7	10	1	10	5	-	-
8	สิงห์บุรี	13	11	2	2	1	5	-	4	-	-	1	-	-
9	ชัยนาท	27	25	2	5	1	12	1	3	-	5	-	-	-
10	นครปฐม	80	49	31	17	8	12	10	1	4	19	9	-	-
11	สมุทรสาคร	51	26	25	5	4	6	7	6	4	9	10	-	-
12	สระบุรี	61	42	19	9	6	12	3	16	4	5	6	-	-
	<b>ภาคตะวันออก</b>	540	402	138	99	30	152	46	68	21	83	41	-	-
1	ชลบุรี	242	182	60	43	7	78	20	25	13	36	20	-	-
2	ระยอง	109	94	15	20	1	25	4	20	2	29	8	-	-
3	จันทบุรี	14	12	2	2	-	4	-	3	-	3	2	-	-
4	ตราด	8	4	4	2	2	-	2	-	-	2	-	-	-
5	ฉะเชิงเทรา	43	23	20	9	10	6	5	6	1	2	4	-	-
6	ปราจีนบุรี	37	27	10	6	3	8	2	6	2	7	3	-	-
7	นครนายก	21	12	9	2	1	6	4	4	2	-	2	-	-
8	สระแก้ว	66	48	18	15	6	25	9	4	1	4	2	-	-
	<b>ภาคตะวันตก</b>	283	198	85	51	14	68	25	36	8	43	38	-	-
1	ราชบุรี	76	63	13	14	3	21	6	14	1	14	3	-	-
2	กาญจนบุรี	66	49	17	18	3	19	3	4	3	8	8	-	-
3	สุพรรณบุรี	65	43	22	6	6	16	7	8	2	13	7	-	-
4	สมุทรสงคราม	14	12	2	5	-	1	1	5	-	1	1	-	-
5	ประจวบคีรีขันธ์	32	15	17	4	1	3	6	5	1	3	9	-	-
6	เพชรบุรี	30	16	14	4	1	8	2	-	1	4	10	-	-
	<b>ภาคเหนือ</b>	2,937	2,459	478	518	83	1,142	218	566	67	233	109	-	1
1	เชียงใหม่	213	156	57	21	10	66	14	31	9	38	23	-	1
2	ลำพูน	61	50	11	1	1	18	1	22	4	9	5	-	-
3	ลำปาง	466	420	46	61	8	175	19	143	6	41	13	-	-
4	อุตรดิตถ์	115	91	24	27	8	38	9	20	4	6	3	-	-
5	แพร่	74	55	19	7	1	27	8	14	5	7	5	-	-
6	น่าน	118	109	9	15	-	51	4	30	2	13	3	-	-
7	พะเยา	127	105	22	11	1	51	14	24	1	19	6	-	-
8	เชียงราย	512	431	81	78	8	216	46	98	9	39	18	-	-
9	แม่ฮ่องสอน	10	7	3	1	1	4	1	1	-	1	1	-	-
10	นครสวรรค์	136	109	27	30	5	44	11	27	2	8	9	-	-
11	อุทัยธานี	26	18	8	6	2	7	5	2	1	3	-	-	-
12	กำแพงเพชร	177	152	25	53	7	69	10	21	5	9	3	-	-
13	ตาก	185	167	18	47	2	82	11	33	2	5	3	-	-
14	สุโขทัย	265	224	41	53	4	113	28	45	4	13	5	-	-
15	พิษณุโลก	171	141	30	45	8	67	12	18	6	11	4	-	-
16	พิจิตร	135	117	18	38	4	59	7	16	3	4	4	-	-
17	เพชรบูรณ์	146	107	39	24	13	55	18	21	4	7	4	-	-

จำนวนแรงงานไทยที่ได้รับอนุญาตให้เดินทางไปทำงานในต่างประเทศ  
(จำแนกตามภูมิภาคและระดับการศึกษา เฉพาะการแจ้ง Re-entry) ประจำปี 2563

ลำดับ ที่	ภูมิภาค	แจ้ง Re-entry			ระดับประถมศึกษา		ระดับมัธยมศึกษา		ระดับ ปวช./ปวท./ ปวส./อนุปริญญา		ระดับปริญญา		อื่น ๆ	
		รวม	ชาย	หญิง	ชาย	หญิง	ชาย	หญิง	ชาย	หญิง	ชาย	หญิง	ชาย	หญิง
<b>ภาคตะวันออกเฉียงเหนือ</b>		7,528	5,928	1,600	1,943	409	2,887	799	828	219	266	173	4	-
1	นครราชสีมา	990	749	241	226	53	385	130	93	28	45	30	-	-
2	บุรีรัมย์	493	398	95	129	24	208	51	46	11	15	9	-	-
3	สุรินทร์	237	173	64	53	11	93	31	16	12	11	10	-	-
4	ศรีสะเกษ	137	97	40	30	8	46	21	11	5	10	6	-	-
5	อุบลราชธานี	355	272	83	70	20	145	39	44	11	12	13	1	-
6	ยโสธร	70	47	23	14	4	24	9	4	4	5	6	-	-
7	ชัยภูมิ	447	349	98	100	26	172	49	61	17	15	6	1	-
8	อำนาจเจริญ	47	28	19	9	3	11	9	8	3	-	4	-	-
9	บึงกาฬ	130	107	23	33	5	53	13	19	-	2	5	-	-
10	หนองบัวลำภู	362	290	72	84	15	146	41	50	10	10	6	-	-
11	ขอนแก่น	644	525	119	127	24	256	56	107	23	34	16	1	-
12	อุดรธานี	1,620	1,320	300	585	112	574	151	133	17	28	20	-	-
13	เลย	64	45	19	12	3	24	8	8	5	1	3	-	-
14	หนองคาย	379	327	52	94	17	164	24	53	7	16	4	-	-
15	มหาสารคาม	265	198	67	56	15	109	32	19	14	14	6	-	-
16	ร้อยเอ็ด	145	89	56	30	15	45	23	10	11	4	7	-	-
17	กาฬสินธุ์	127	86	41	18	10	42	17	14	6	12	8	-	-
18	สกลนคร	498	396	102	131	20	178	54	65	23	22	5	-	-
19	นครพนม	471	396	75	133	24	197	35	56	10	9	6	1	-
20	มุกดาหาร	47	36	11	9	-	15	6	11	2	1	3	-	-
<b>ภาคใต้</b>		2,728	1,387	1,341	544	420	383	491	147	76	313	353	-	1
1	นครศรีธรรมราช	98	61	37	2	5	8	7	27	4	24	21	-	-
2	กระบี่	9	6	3	1	-	-	1	1	-	4	2	-	-
3	พังงา	35	32	3	14	1	13	-	4	2	1	-	-	-
4	ภูเก็ต	80	35	45	16	-	12	11	4	11	3	23	-	-
5	สุราษฎร์ธานี	29	18	11	2	1	4	3	2	-	10	7	-	-
6	ระนอง	9	7	2	1	-	3	2	-	-	3	-	-	-
7	ชุมพร	20	18	2	3	1	4	1	3	-	8	-	-	-
8	สงขลา	982	470	512	149	172	98	166	85	28	138	146	-	-
9	สตูล	247	105	142	50	69	40	48	4	8	11	17	-	-
10	ตรัง	30	10	20	1	2	1	5	-	2	8	11	-	-
11	พัทลุง	58	29	29	1	3	7	7	10	9	11	10	-	-
12	ปัตตานี	735	388	347	219	114	126	170	2	11	41	51	-	1
13	ยะลา	246	127	119	53	30	32	41	4	1	38	47	-	-
14	นราธิวาส	150	81	69	32	22	35	29	1	-	13	18	-	-

ที่มา : กองบริหารแรงงานไทยไปต่างประเทศ  
กลุ่มงานส่งเสริมและพัฒนากระบวนการไปทำงานในต่างประเทศ  
ฝ่ายทะเบียนคนหางานและสารสนเทศ โทร. 0-2245-9435-6

ตารางแสดงจำนวนแรงงานไทยที่ได้รับอนุญาตให้เดินทางไปทำงานในต่างประเทศ

(จำแนกตามประเทศและวิธีการเดินทาง) ประจำปี 2563

ลำดับที่	ประเทศ	รวม 5 วิธีเดินทาง			แจ้งการเดินทางด้วยตนเอง		กรมการจัดหางานจัดส่ง		นายจ้างพาลูกจ้างไปทำงาน		นายจ้างส่งลูกจ้างไปฝึกงาน		บริษัทจัดหางานจัดส่ง		แจ้ง Re-entry		
		รวม	ชาย	หญิง	ชาย	หญิง	ชาย	หญิง	ชาย	หญิง	ชาย	หญิง	ชาย	หญิง	รวม	ชาย	หญิง
	ทั่วราชอาณาจักร	28,997	23,382	5,615	3,481	1,410	2,771	211	5,004	573	518	489	11,608	2,932	15,413	11,262	4,151
	กลุ่มประเทศตะวันออกกลาง	2,272	2,202	70	114	34	2,056	36	8	-	1	-	23	-	1,539	1,215	324
1	กาตาร์	2	2	-	-	-	-	-	2	-	-	-	-	-	109	98	11
2	คูเวต	16	8	8	8	8	-	-	-	-	-	-	-	-	173	145	28
3	จอร์แดน	-	-	-	-	-	-	-	-	-	-	-	-	-	3	3	-
4	ซาอุดีอาระเบีย	-	-	-	-	-	-	-	-	-	-	-	-	-	40	36	4
5	ไซปรัส	7	2	5	2	5	-	-	-	-	-	-	-	-	22	5	17
6	ตุรกี	3	3	-	3	-	-	-	-	-	-	-	-	-	21	14	7
7	บาห์เรน	11	4	7	4	7	-	-	-	-	-	-	-	-	137	56	81
8	เยเมน	-	-	-	-	-	-	-	-	-	-	-	-	-	1	1	-
9	เลบานอน	-	-	-	-	-	-	-	-	-	-	-	-	-	5	4	1
10	สหรัฐอเมริกาบริติชเอดส์	72	63	9	39	9	-	-	-	-	1	-	23	-	469	329	140
11	อิรัก	-	-	-	-	-	-	-	-	-	-	-	-	-	1	1	-
12	อิสราเอล	2,105	2,069	36	13	-	2,056	36	-	-	-	-	-	-	442	429	13
13	อิหร่าน	46	43	3	43	3	-	-	-	-	-	-	-	-	51	47	4
14	โอมาน	10	8	2	2	2	-	-	6	-	-	-	-	-	65	47	18
	กลุ่มประเทศแอฟริกา	544	540	4	6	3	-	-	393	1	25	-	116	-	313	278	35
1	กาบอง	2	1	1	1	1	-	-	-	-	-	-	-	-	-	-	-
2	การ์นา	-	-	-	-	-	-	-	-	-	-	-	-	-	23	14	9
3	คองโก	-	-	-	-	-	-	-	-	-	-	-	-	-	2	2	-
4	ซูดาน	-	-	-	-	-	-	-	-	-	-	-	-	-	7	7	-
5	ซูดานใต้	-	-	-	-	-	-	-	-	-	-	-	-	-	148	136	12
6	นามิเบีย	-	-	-	-	-	-	-	-	-	-	-	-	-	1	1	-
7	ไนจีเรีย	16	16	-	4	-	-	-	12	-	-	-	-	-	19	19	-
8	มาดากัสการ์	312	312	-	-	-	-	-	312	-	-	-	-	-	1	1	-
9	โมซัมบิก	1	-	1	-	-	-	-	-	1	-	-	-	-	22	21	1
10	โมร็อกโก	3	1	2	1	2	-	-	-	-	-	-	-	-	1	1	-
11	ลิเบีย	-	-	-	-	-	-	-	-	-	-	-	-	-	1	1	-
12	สาธารณรัฐอควอททอเรียลกินี	-	-	-	-	-	-	-	-	-	-	-	-	-	1	1	-
13	สาธารณรัฐกินี	-	-	-	-	-	-	-	-	-	-	-	-	-	10	10	-
14	สาธารณรัฐจิบูตี	-	-	-	-	-	-	-	-	-	-	-	-	-	2	2	-
15	สาธารณรัฐเซเชลส์	-	-	-	-	-	-	-	-	-	-	-	-	-	7	3	4
16	อีธิโอเปีย	34	34	-	-	-	-	-	9	-	25	-	-	-	13	5	8
17	เอธิโอเปีย	-	-	-	-	-	-	-	-	-	-	-	-	-	1	-	1
18	แองโกลา	-	-	-	-	-	-	-	-	-	-	-	-	-	7	7	-
19	แอฟริกาใต้	149	149	-	-	-	-	-	33	-	-	-	116	-	34	34	-
20	แอลจีเรีย	27	27	-	-	-	-	-	27	-	-	-	-	-	13	13	-

ตารางแสดงจำนวนแรงงานไทยที่ได้รับอนุญาตให้เดินทางไปทำงานต่างประเทศ

(จำแนกตามประเทศและวิธีการเดินทาง) ประจำปี 2563

ลำดับที่	ประเทศ	รวม 5 วิธีเดินทาง			แจ้งการเดินทางด้วยตนเอง		กรมการจัดหางานจัดส่ง		นายจ้างพาลูกจ้างไปทำงาน		นายจ้างส่งลูกจ้างไปฝึกงาน		บริษัทจัดหางานจัดส่ง		แจ้ง Re-entry		
		รวม	ชาย	หญิง	ชาย	หญิง	ชาย	หญิง	ชาย	หญิง	ชาย	หญิง	ชาย	หญิง	รวม	ชาย	หญิง
<b>กลุ่มประเทศเอเชีย</b>		<b>18,607</b>	<b>14,642</b>	<b>3,965</b>	<b>655</b>	<b>343</b>	<b>715</b>	<b>175</b>	<b>1,601</b>	<b>183</b>	<b>445</b>	<b>473</b>	<b>11,226</b>	<b>2,791</b>	<b>11,756</b>	<b>8,805</b>	<b>2,951</b>
1	กัมพูชา	255	247	8	1	-	-	-	13	7	1	-	232	1	11	2	9
2	คาซัคสถาน	3	2	1	-	1	-	-	2	-	-	-	-	-	92	87	5
3	จีน	16	14	2	-	1	-	-	9	1	5	-	-	-	20	14	6
4	ญี่ปุ่น	4,178	2,290	1,888	116	87	148	41	112	55	349	233	1,565	1,472	600	404	196
5	ไต้หวัน	10,823	9,502	1,321	60	8	43	19	35	4	8	56	9,356	1,234	2,884	2,461	423
6	เนปาล	-	-	-	-	-	-	-	-	-	-	-	-	-	4	1	3
7	บริติชอินเดียนโอเชียนเทร์ริทอรี	-	-	-	-	-	-	-	-	-	-	-	-	-	6	6	-
8	บรูไน	68	64	4	62	4	-	-	2	-	-	-	-	-	213	167	46
9	บังกลาเทศ	522	453	69	-	-	-	-	453	69	-	-	-	-	243	213	30
10	ปากีสถาน	10	10	-	-	-	-	-	10	-	-	-	-	-	2	-	2
11	พม่า	138	101	37	-	-	-	-	89	4	12	33	-	-	11	9	2
12	ฟิลิปปินส์	-	-	-	-	-	-	-	-	-	-	-	-	-	5	3	2
13	มาเก๊า	9	2	7	2	3	-	4	-	-	-	-	-	-	52	15	37
14	มาเลเซีย	251	231	20	111	5	-	2	112	5	7	7	1	1	2,934	1,391	1,543
15	ลาว	551	404	147	1	-	-	-	354	22	49	125	-	-	412	392	20
16	เวียดนาม	444	433	11	108	-	-	-	322	9	3	2	-	-	64	43	21
17	ศรีลังกา	4	2	2	-	-	-	-	2	2	-	-	-	-	1	1	-
18	สาธารณรัฐเกาหลี	717	592	125	32	3	524	106	32	-	4	16	-	-	2,413	2,169	244
19	สาธารณรัฐมัลดีฟส์	-	-	-	-	-	-	-	-	-	-	-	-	-	45	4	41
20	สิงคโปร์	231	161	70	102	2	-	3	10	4	3	1	46	60	847	814	33
21	อาเซอร์ไบจาน	-	-	-	-	-	-	-	-	-	-	-	-	-	2	1	1
22	อินเดีย	35	31	4	17	4	-	-	10	-	4	-	-	-	337	313	24
23	อินโดนีเซีย	73	72	1	38	-	-	-	34	1	-	-	-	-	280	279	1
24	อุซเบกิสถาน	26	26	-	-	-	-	-	-	-	-	-	26	-	3	3	-
25	ฮ่องกง	253	5	248	5	225	-	-	-	-	-	-	-	23	275	13	262
<b>กลุ่มประเทศยุโรป</b>		<b>6,893</b>	<b>5,560</b>	<b>1,333</b>	<b>2,282</b>	<b>799</b>	<b>-</b>	<b>-</b>	<b>2,999</b>	<b>380</b>	<b>36</b>	<b>13</b>	<b>243</b>	<b>141</b>	<b>1,158</b>	<b>577</b>	<b>581</b>
1	กรีซ(สาธารณรัฐเฮลเลนิก)	-	-	-	-	-	-	-	-	-	-	-	-	-	3	-	3
2	โครเอเชีย	28	4	24	-	24	-	-	-	-	-	-	4	-	13	-	13
3	เดนมาร์ก	279	279	-	-	-	-	-	279	-	-	-	-	-	83	82	1
4	นอร์เวย์	76	64	12	61	11	-	-	3	1	-	-	-	-	16	9	7
5	เนเธอร์แลนด์	-	-	-	-	-	-	-	-	-	-	-	-	-	7	7	-
6	บัลแกเรีย	5	-	5	-	5	-	-	-	-	-	-	-	-	-	-	-
7	เบลเยียม	-	-	-	-	-	-	-	-	-	-	-	-	-	7	7	-
8	เบลารุส	2	-	2	-	2	-	-	-	-	-	-	-	-	1	-	1
9	เบอร์มิวดา	9	8	1	8	1	-	-	-	-	-	-	-	-	5	2	3
10	โปรตุเกส	357	225	132	-	2	-	-	-	-	-	-	225	130	382	265	117
11	โปแลนด์	44	7	37	6	36	-	-	1	1	-	-	-	-	14	6	8
12	ฝรั่งเศส	5	5	-	5	-	-	-	-	-	-	-	-	-	23	16	7
13	ฟินแลนด์	2,343	2,034	309	1,997	307	-	-	37	2	-	-	-	-	14	12	2
14	มอลต้า	8	2	6	2	6	-	-	-	-	-	-	-	-	9	3	6

ตารางแสดงจำนวนแรงงานไทยที่ได้รับอนุญาตให้เดินทางไปทำงานต่างประเทศ

(จำแนกตามประเทศและวิธีการเดินทาง) ประจำปี 2563

ลำดับที่	ประเทศ	รวม 5 วิธีเดินทาง			แจ้งการเดินทางด้วยตนเอง		กรมการจัดหางานจัดส่ง		นายจ้างพาลูกจ้างไปทำงาน		นายจ้างส่งลูกจ้างไปฝึกงาน		บริษัทจัดหางานจัดส่ง		แจ้ง Re-entry		
		รวม	ชาย	หญิง	ชาย	หญิง	ชาย	หญิง	ชาย	หญิง	ชาย	หญิง	ชาย	หญิง	รวม	ชาย	หญิง
15	มาซิโดเนีย	-	-	-	-	-	-	-	-	-	-	-	-	-	1	1	-
16	โมนาโก	-	-	-	-	-	-	-	-	-	-	-	-	-	1	-	1
17	ยูเครน	49	-	49	-	49	-	-	-	-	-	-	-	13	1	12	
18	เยอรมนี	32	31	1	31	1	-	-	-	-	-	-	-	15	12	3	
19	รัสเซีย	111	3	108	1	108	-	-	2	-	-	-	-	76	2	74	
20	โรมาเนีย	17	16	1	5	1	-	-	-	-	-	-	11	1	1	-	
21	สกอตแลนด์	-	-	-	-	-	-	-	-	-	-	-	-	1	1	-	
22	สเปน	14	10	4	9	3	-	-	-	-	1	1	-	63	53	10	
23	สโลวะเกีย	1	-	1	-	1	-	-	-	-	-	-	-	5	-	5	
24	สโลวีเนีย	2	-	2	-	2	-	-	-	-	-	-	-	7	-	7	
25	สวีตเซอร์แลนด์	1	1	-	1	-	-	-	-	-	-	-	-	29	19	10	
26	สวีเดน	3,176	2,792	384	115	10	-	-	2,677	374	-	-	-	14	12	2	
27	สาธารณรัฐเช็ก	40	-	40	-	34	-	-	-	-	-	6	-	97	3	94	
28	สาธารณรัฐเซอร์เบีย	3	-	3	-	3	-	-	-	-	-	-	-	-	-	-	
29	สาธารณรัฐมอลโดวา	2	-	2	-	-	-	-	-	2	-	-	-	-	-	-	
30	สาธารณรัฐลัตเวีย	-	-	-	-	-	-	-	-	-	-	-	-	1	-	1	
31	สาธารณรัฐเอสโตเนีย	-	-	-	-	-	-	-	-	-	-	-	-	4	-	4	
32	ออสเตรเลีย	39	32	7	-	1	-	-	-	-	32	6	-	-	-	-	
33	อังกฤษ	5	2	3	2	3	-	-	-	-	-	-	-	73	33	40	
34	อิตาลี	7	3	4	-	4	-	-	-	-	3	-	-	24	10	14	
35	ไอซ์แลนด์	3	3	-	3	-	-	-	-	-	-	-	-	1	1	-	
36	ไอร์แลนด์	76	29	47	26	36	-	-	-	-	-	-	3	12	7	5	
37	ฮังการี	159	10	149	10	149	-	-	-	-	-	-	-	143	12	131	
<b>กลุ่มประเทศอเมริกาเหนือ</b>		<b>407</b>	<b>239</b>	<b>168</b>	<b>226</b>	<b>159</b>	<b>-</b>	<b>-</b>	<b>2</b>	<b>6</b>	<b>11</b>	<b>3</b>	<b>-</b>	<b>582</b>	<b>344</b>	<b>238</b>	
1	กรีนแลนด์	4	1	3	1	3	-	-	-	-	-	-	-	13	6	7	
2	แคนาดา	286	186	100	186	100	-	-	-	-	-	-	-	91	62	29	
3	เซนต์มาร์ติน	-	-	-	-	-	-	-	-	-	-	-	-	1	1	-	
4	เซนต์วินเซนต์และเกรนาดีนส์	-	-	-	-	-	-	-	-	-	-	-	-	2	-	2	
5	บาฮามาส	-	-	-	-	-	-	-	-	-	-	-	-	4	4	-	
6	ปานามา	1	1	-	1	-	-	-	-	-	-	-	-	-	-	-	
7	มาเรียนาเหนือ(ไซปัน)	1	1	-	1	-	-	-	-	-	-	-	-	2	-	2	
8	เม็กซิโก	-	-	-	-	-	-	-	-	-	-	-	-	2	-	2	
9	สหรัฐอเมริกา	115	50	65	37	56	-	-	2	6	11	3	-	462	269	193	
10	หมู่เกาะเคแมน	-	-	-	-	-	-	-	-	-	-	-	-	2	1	1	
11	หมู่เกาะเติกส์และเคคอส	-	-	-	-	-	-	-	-	-	-	-	-	3	1	2	

จำนวนแรงงานไทยที่ได้รับอนุญาตให้เดินทางไปทำงานในต่างประเทศ

(จำแนกตามประเทศและวิธีการเดินทาง) ประจำปี 2563

ลำดับ ที่	ประเทศ	รวม 5 วิธีเดินทาง			แจ้งการเดินทาง ด้วยตนเอง		กรมการจัดหางาน จัดส่ง		นายจ้างพาลูกจ้าง ไปทำงาน		นายจ้างส่งลูกจ้าง ไปฝึกงาน		บริษัทจัดหางาน จัดส่ง		แจ้ง Re-entry		
		รวม	ชาย	หญิง	ชาย	หญิง	ชาย	หญิง	ชาย	หญิง	ชาย	หญิง	ชาย	หญิง	รวม	ชาย	หญิง
	กลุ่มประเทศอเมริกาใต้	3	-	3	-	2	-	-	-	1	-	-	-	-	4	3	1
1	โคลัมเบีย	2	-	2	-	2	-	-	-	-	-	-	-	-	-	-	-
2	บราซิล	1	-	1	-	-	-	-	-	1	-	-	-	-	3	2	1
3	อุรุกวัย	-	-	-	-	-	-	-	-	-	-	-	-	-	1	1	-
	กลุ่มประเทศออสเตรเลียและโอเชียเนีย	271	199	72	198	70	-	-	1	2	-	-	-	61	40	21	
1	ซามัว	-	-	-	-	-	-	-	-	-	-	-	-	-	1	-	1
2	นิวซีแลนด์	265	197	68	197	68	-	-	-	-	-	-	-	39	26	13	
3	ปาปัว นิวกินี	4	2	2	1	2	-	-	1	-	-	-	-	11	8	3	
4	ออสเตรเลีย	2	-	2	-	-	-	-	-	2	-	-	-	10	6	4	

ที่มา : กองบริหารแรงงานไทยไปต่างประเทศ

กลุ่มงานส่งเสริมและพัฒนาระบบการไปทำงานในต่างประเทศ

ฝ่ายทะเบียนคนหางานและสารสนเทศ โทร. 0-2245-9435-6

ตารางแสดงจำนวนแรงงานไทยที่ได้รับอนุญาตให้เดินทางไปทำงานในต่างประเทศ

(จำแนกตามหมวดสาขาอาชีพและวิธีการเดินทาง) ประจำปี 2563

หมวด ที่	หมวดสาขาอาชีพ	รวม 5 วิธีเดินทาง			แจ้งการเดินทาง ด้วยตนเอง		กรมการจัดหางาน จัดส่ง		นายจ้างพาลูกจ้าง ไปทำงาน		นายจ้างส่งลูกจ้าง ไปฝึกงาน		บริษัทจัดหางาน จัดส่ง		แจ้ง Re-entry		
		รวม	ชาย	หญิง	ชาย	หญิง	ชาย	หญิง	ชาย	หญิง	ชาย	หญิง	ชาย	หญิง	รวม	ชาย	หญิง
	ทั่วราชอาณาจักร	28,997	23,382	5,615	3,481	1,410	2,771	211	5,004	573	518	489	11,608	2,932	15,413	11,262	4,151
1	ผู้บัญญัติกฎหมาย ข้าราชการระดับ อาวุโส ผู้จัดการ	296	248	48	5	15	-	-	230	29	11	4	2	-	364	259	105
2	ผู้ประกอบการวิชาชีพด้านต่างๆ	722	559	163	71	46	-	-	389	90	95	25	4	2	662	472	190
3	ช่างเทคนิคและผู้ปฏิบัติงาน ที่เกี่ยวข้อง	1,246	684	562	82	465	-	2	490	24	81	60	31	11	1,342	458	884
4	เสมียน เจ้าหน้าที่	48	28	20	3	-	-	-	19	16	3	3	3	1	156	60	96
5	พนักงานบริการ พนักงานขาย ในร้านค้าและตลาด	663	244	419	179	198	7	7	37	66	-	56	21	92	2,700	1,196	1,504
6	ผู้ปฏิบัติงานฝีมือด้านการเกษตร และประมง	8,901	7,857	1,044	2,571	402	2,112	74	2,588	300	-	-	586	268	1,551	1,108	443
7	ผู้ปฏิบัติงานโดยใช้ฝีมือ ในธุรกิจต่างๆ	2,221	2,137	84	264	3	2	-	966	10	39	10	866	61	2,321	2,291	30
8	ผู้ปฏิบัติงานในโรงงาน ผู้ควบคุมเครื่องจักร และ ผู้ปฏิบัติงานด้านการประกอบ	8,432	6,059	2,373	276	118	217	79	238	22	253	283	5,075	1,871	4,178	3,573	605
9	อาชีพงานพื้นฐาน	6,468	5,566	902	30	163	433	49	47	16	36	48	5,020	626	2,139	1,845	294

ตารางแสดงจำนวนแรงงานไทยที่ได้รับอนุญาตให้เดินทางไปทำงานในต่างประเทศ

(จำแนกตามระดับการศึกษาและวิธีการเดินทาง) ประจำปี 2563

ลำดับ ที่	ระดับการศึกษา	รวม 5 วิธีเดินทาง			แจ้งการเดินทาง ด้วยตนเอง		กรมการจัดหางาน จัดส่ง		นายจ้างพาลูกจ้าง ไปทำงาน		นายจ้างส่งลูกจ้าง ไปฝึกงาน		บริษัทจัดหางาน จัดส่ง		แจ้ง Re-entry		
		รวม	ชาย	หญิง	ชาย	หญิง	ชาย	หญิง	ชาย	หญิง	ชาย	หญิง	ชาย	หญิง	รวม	ชาย	หญิง
	ทั่วราชอาณาจักร	28,997	23,382	5,615	3,481	1,410	2,771	211	5,004	573	518	489	11,608	2,932	15,413	11,262	4,151
1	ระดับประถมศึกษา	5,907	5,277	630	1,386	333	470	5	2,126	227	27	1	1,268	64	4,367	3,307	1,060
4	ระดับมัธยมศึกษา	16,727	13,674	3,053	1,674	700	1,743	133	1,593	166	160	253	8,504	1,801	6,570	4,848	1,722
3	ระดับ ปวช./ปวท./ปวส./อนุปริญญา	4,125	3,089	1,036	252	137	450	42	617	27	170	99	1,600	731	2,252	1,804	448
2	ระดับปริญญา	2,231	1,338	893	169	240	108	31	668	153	161	136	232	333	2,218	1,299	919
5	อื่น ๆ	7	4	3	-	-	-	-	-	-	-	-	4	3	6	4	2

ที่มา : กองบริหารแรงงานไทยไปต่างประเทศ

กลุ่มงานส่งเสริมและพัฒนาระบบการไปทำงานในต่างประเทศ

ฝ่ายทะเบียนคนหางานและสารสนเทศ โทร. 0-2245-9435-6