



รายงานผลการปฏิบัติงาน

ไตรมาสที่ 4 ประจำปีงบประมาณ 2564

(กรกฎาคม – กันยายน 2564)



**กองยุทธศาสตร์และแผนงาน
กรมการเจ้าหน้าที่
กระทรวงแรงงาน**

รายงานผลการปฏิบัติงาน
กรมการจัดหางาน

ไตรมาสที่ 4 ประจำปีงบประมาณ 2564
(กรกฎาคม - กันยายน 2564)

วิสัยทัศน์กรมการจัดหางาน

“กำลังแรงงานมีงานทำถ้วนหน้าทุกช่วงวัยภายในปี 2565

Full Employment for All Ages 2022”

พันธกิจ (Mission)

1. ส่งเสริมการมีงานทำ โดยให้บริการจัดหางาน แนะนำอาชีพ คຸ້ມครองคนหางาน เพื่อให้ประชาชนมีอาชีพ มีรายได้
2. พัฒนาระบบเทคโนโลยีสารสนเทศและข้อมูลข่าวสารตลาดแรงงาน ให้ทันสมัย เพื่อสนับสนุนการดำเนินงานตามภารกิจของกรมการจัดหางาน
3. พัฒนาระบบบริหารจัดการให้มีประสิทธิภาพตามหลักธรรมาภิบาล
4. ส่งเสริมสนับสนุนการมีส่วนร่วมของภาคีเครือข่ายทุกภาคส่วนในการบริหารตลาดแรงงานสู่ความสมดุล
5. บริหารจัดการการทำงานของคนต่างด้าว

ค่านิยม (Core Values)

S=Service Mind	มีจิตบริการ มุ่งเน้นให้บริการประชาชนทุกช่วงวัยที่มารับบริการ
T=Team Work	การทำงานร่วมกันเป็นทีมเพื่อให้บรรลุผลสำเร็จเป็นไปตามเป้าหมายขององค์กร
R=Response	ตอบสนองต่อภารกิจที่ได้รับอย่างรวดเร็ว
O=Owner	มีจิตสำนึกในความเป็นเจ้าขององค์กร และภาคภูมิใจที่เป็นส่วนหนึ่งขององค์กร
N=Network	สานสร้างเครือข่ายเพื่อการบูรณาการทั้งภายในและองค์กร
G=Goal	เพื่อเป้าหมายคือประชาชน

คำนำ

กรมการจัดหางานได้จัดทำหนังสือรายงานผลการปฏิบัติงาน ไตรมาสที่ 4 ประจำปีงบประมาณ 2564 (กรกฎาคม – กันยายน 2564) โดยมีวัตถุประสงค์เพื่อเผยแพร่ผลการปฏิบัติงานตามภารกิจของกรมการจัดหางานในด้านต่าง ๆ ประกอบด้วย การจัดหางานในประเทศ การแนะแนวและการส่งเสริมการประกอบอาชีพ การจัดส่งแรงงานไทยไปทำงานต่างประเทศ การเผยแพร่ข้อมูลข่าวสารตลาดแรงงาน การตรวจสอบและการคุ้มครองคนหางาน และการจัดระบบการทำงานของคนต่างด้าว ซึ่งเป็นการจัดทำรายงานผลการปฏิบัติงานตามแผนการปฏิบัติงานประจำปีงบประมาณ พ.ศ.2564 ของกรมการจัดหางาน

ทั้งนี้ กรมการจัดหางานหวังเป็นอย่างยิ่งว่า หนังสือรายงานผลการปฏิบัติงาน ไตรมาสที่ 4 ประจำปีงบประมาณ 2564 (กรกฎาคม – กันยายน 2564) จะเป็นประโยชน์แก่ผู้ที่สนใจและนำข้อมูลดังกล่าวไปใช้ประโยชน์ตามความประสงค์ต่อไป หากมีข้อคิดเห็นและข้อเสนอแนะประการใด โปรดแจ้งกลุ่มงานบริหารข้อมูลและสถิติ กองยุทธศาสตร์และแผนงาน กรมการจัดหางาน โทร. 0 2245 1907

กรมการจัดหางาน
ธันวาคม 2564

สารบัญ

หน้า

วิสัยทัศน์

คำนำ

รายงานผลการปฏิบัติงานไตรมาสที่ 4 ประจำปีงบประมาณ 2564 (กรกฎาคม – กันยายน 2564)

1. การจัดหางานในประเทศ	1
2. การจัดหางานต่างประเทศ	7
3. การแนะแนวและการส่งเสริมการประกอบอาชีพ	9
4. การเผยแพร่ข้อมูลข่าวสารตลาดแรงงาน	12
5. การจัดระบบการทำงานของคนต่างด้าว	13
6. การตรวจสอบและคุ้มครองคนหางาน	14

ภาคผนวก (ตารางสถิติ)

1. การจัดหางานในประเทศ

ตารางที่ 1.1 การให้บริการจัดหางานในประเทศ (รวมทุกกิจกรรม) จำแนกรายจังหวัด ทวีราชอาณาจักร ไตรมาสที่ 4 ประจำปีงบประมาณ 2564 (กรกฎาคม – กันยายน 2564)	17
ตารางที่ 1.2 ผู้ลงทะเบียนสมัครงาน (รวมทุกกิจกรรม) จำแนกตามประเภทอาชีพ และวุฒิการศึกษา ทวีราชอาณาจักร ไตรมาสที่ 4 ประจำปีงบประมาณ 2564 (กรกฎาคม – กันยายน 2564)	22
ตารางที่ 1.3 ผู้ลงทะเบียนสมัครงาน (รวมทุกกิจกรรม) จำแนกตามประเภทอาชีพ และอายุ ทวีราชอาณาจักร ไตรมาสที่ 4 ประจำปีงบประมาณ 2564 (กรกฎาคม – กันยายน 2564)	23
ตารางที่ 1.4 ผู้สมัครงานมาใช้บริการจัดหางาน (รวมทุกกิจกรรม) จำแนกตามประเภทอาชีพ และวุฒิการศึกษา ทวีราชอาณาจักร ไตรมาสที่ 4 ประจำปีงบประมาณ 2564 (กรกฎาคม – กันยายน 2564)	24
ตารางที่ 1.5 ผู้สมัครงานมาใช้บริการจัดหางาน (รวมทุกกิจกรรม) จำแนกตามประเภทอาชีพ และอายุ ทวีราชอาณาจักร ไตรมาสที่ 4 ประจำปีงบประมาณ 2564 (กรกฎาคม – กันยายน 2564)	25

สารบัญ (ต่อ)

หน้า

ตารางที่ 1.6	ตำแหน่งงานว่าง (รวมทุกกิจกรรม) จำแนกตามประเภทอาชีพและวุฒิการศึกษา ที่พระราชอาณาจักร ไตรมาสที่ 4 ประจำปีงบประมาณ 2564 (กรกฎาคม – กันยายน 2564)	26
ตารางที่ 1.7	ตำแหน่งงานว่าง (รวมทุกกิจกรรม) จำแนกตามประเภทอาชีพ และอายุ ที่พระราชอาณาจักร ไตรมาสที่ 4 ประจำปีงบประมาณ 2564 (กรกฎาคม – กันยายน 2564)	27
ตารางที่ 1.8	ตำแหน่งงานว่าง (รวมทุกกิจกรรม) จำแนกตามประเภทอุตสาหกรรมและวุฒิการศึกษา ที่พระราชอาณาจักร ไตรมาสที่ 4 ประจำปีงบประมาณ 2564 (กรกฎาคม – กันยายน 2564)	28
ตารางที่ 1.9	ตำแหน่งงานว่าง (รวมทุกกิจกรรม) จำแนกตามประเภทอุตสาหกรรมและอายุ ที่พระราชอาณาจักร ไตรมาสที่ 4 ประจำปีงบประมาณ 2564 (กรกฎาคม – กันยายน 2564)	30
ตารางที่ 1.10	บรรจุนาน (รวมทุกกิจกรรม) จำแนกตามประเภทอาชีพ และวุฒิการศึกษา ที่พระราชอาณาจักร ไตรมาสที่ 4 ประจำปีงบประมาณ 2564 (กรกฎาคม – กันยายน 2564)	32
ตารางที่ 1.11	บรรจุนาน (รวมทุกกิจกรรม) จำแนกตามประเภทอาชีพ และอายุ ที่พระราชอาณาจักร ไตรมาสที่ 4 ประจำปีงบประมาณ 2564 (กรกฎาคม – กันยายน 2564)	33
ตารางที่ 1.12	บรรจุนาน (รวมทุกกิจกรรม) จำแนกตามประเภทอุตสาหกรรมและวุฒิการศึกษา ที่พระราชอาณาจักร ไตรมาสที่ 4 ประจำปีงบประมาณ 2564 (กรกฎาคม – กันยายน 2564)	34
ตารางที่ 1.13	บรรจุนาน (รวมทุกกิจกรรม) จำแนกตามประเภทอุตสาหกรรมและอายุ ที่พระราชอาณาจักร ไตรมาสที่ 4 ประจำปีงบประมาณ 2564 (กรกฎาคม – กันยายน 2564)	36
ตารางที่ 1.14	ผู้ลงทะเบียนสมัครงาน ผู้สมัครงานมาใช้บริการจัดหางาน ตำแหน่งงานว่าง และการบรรจุนาน (รวมทุกกิจกรรม) จำแนกตามระดับการศึกษา ที่พระราชอาณาจักร ไตรมาสที่ 4 ประจำปีงบประมาณ 2564 (กรกฎาคม – กันยายน 2564)	38

สารบัญ (ต่อ)

หน้า

ตารางที่ 1.15	ผู้ลงทะเบียนสมัครงาน ผู้สมัครงานมาใช้บริการจัดหางาน ตำแหน่งงานว่าง และการบรรจุงาน (รวมทุกกิจกรรม) จำแนกตามระดับอายุ ทวีราชอาณาจักร ไตรมาสที่ 4 ประจำปีงบประมาณ 2564 (กรกฎาคม – กันยายน 2564)	39
ตารางที่ 1.16	ผู้ลงทะเบียนสมัครงาน ผู้สมัครงานมาใช้บริการจัดหางาน ตำแหน่งงานว่าง และการบรรจุงาน จำแนกตามอาชีพ และรายอาชีพที่มีความต้องการมากที่สุด ทวีราชอาณาจักร ไตรมาสที่ 4 ประจำปีงบประมาณ 2564 (กรกฎาคม – กันยายน 2564)	40
ตารางที่ 1.17	การให้บริการจัดหางานของศูนย์บริการจัดหางานเพื่อคนไทย ทวีราชอาณาจักร ไตรมาสที่ 4 ประจำปีงบประมาณ 2564 (กรกฎาคม – กันยายน 2564)	43
ตารางที่ 1.18	ประสานพลังประชารัฐ จัดหางานให้ผู้สูงอายุ ทวีราชอาณาจักร ไตรมาสที่ 4 ประจำปีงบประมาณ 2564 (กรกฎาคม – กันยายน 2564)	48
ตารางที่ 1.19	1 อำเภอ 1 ภูมิปัญญา ทวีราชอาณาจักร ไตรมาสที่ 4 ประจำปีงบประมาณ 2564 (กรกฎาคม – กันยายน 2564)	52
ตารางที่ 1.20	จัดหางานเชิงรุกเพื่อการพัฒนาพิเศษภาคตะวันออก ทวีราชอาณาจักร ไตรมาสที่ 4 ประจำปีงบประมาณ 2564 (กรกฎาคม – กันยายน 2564)	58
2. การจัดหางานต่างประเทศ		
ตารางที่ 2.1	จำนวนคนหางานที่ลงทะเบียนแจ้งความประสงค์ เดินทางไปทำงานต่างประเทศ จำแนกตามภูมิลำเนา ทวีราชอาณาจักร ไตรมาสที่ 4 ประจำปีงบประมาณ 2564 (กรกฎาคม – กันยายน 2564)	59
ตารางที่ 2.2	จำนวนคนหางานที่ลงทะเบียนแจ้งความประสงค์ เดินทางไปทำงานต่างประเทศ จำแนกตามวุฒิการศึกษา ทวีราชอาณาจักร ไตรมาสที่ 4 ประจำปีงบประมาณ 2564 (กรกฎาคม – กันยายน 2564)	64

สารบัญ (ต่อ)

หน้า

ตารางที่ 2.3	จำนวนคนหางานที่ได้รับการอบรมก่อนเดินทางไปทำงานต่างประเทศ จำแนกตามจังหวัด ทวีราชอาณาจักร ไตรมาสที่ 4 ประจำปีงบประมาณ 2564 (กรกฎาคม – กันยายน 2564)	65
ตารางที่ 2.4	จำนวนคนงานไทยที่ได้รับอนุญาตให้เดินทางไปทำงานต่างประเทศ จำแนกตามจังหวัด และวิธีการเดินทางไปทำงาน ไตรมาสที่ 4 ประจำปีงบประมาณ 2564 (กรกฎาคม – กันยายน 2564)	70
ตารางที่ 2.5	จำนวนคนงานไทยที่ได้รับอนุญาตให้เดินทางไปทำงานต่างประเทศ จำแนกตามจังหวัด เพศ และวิธีการเดินทางไปทำงาน ไตรมาสที่ 4 ประจำปีงบประมาณ 2564 (กรกฎาคม – กันยายน 2564)	75
ตารางที่ 2.6	จำนวนคนงานไทยที่ได้รับอนุญาตให้เดินทางไปทำงานต่างประเทศ จำแนกตามประเทศ เพศ และวิธีการเดินทางไปทำงาน ไตรมาสที่ 4 ประจำปีงบประมาณ 2564 (กรกฎาคม – กันยายน 2564)	80
ตารางที่ 2.7	จำนวนคนงานไทยที่ได้รับอนุญาตให้เดินทางไปทำงานต่างประเทศ จำแนกตามประเภทอาชีพที่ไปทำงาน ทวีราชอาณาจักร ไตรมาสที่ 4 ประจำปีงบประมาณ 2564 (กรกฎาคม – กันยายน 2564)	86
3. การแนะแนวและการส่งเสริมการประกอบอาชีพ		
ตารางที่ 3.1	การแนะแนวอาชีพเพื่อการมีงานทำ จำแนกตามจังหวัด ทวีราชอาณาจักร ไตรมาสที่ 4 ประจำปีงบประมาณ 2564 (กรกฎาคม – กันยายน 2564)	87
ตารางที่ 3.2	การแนะแนวอาชีพให้นักเรียน นักศึกษา ประชาชนทั่วไป และผู้ประกันตนกรณีว่างงาน จำแนกตามจังหวัด ทวีราชอาณาจักร ไตรมาสที่ 4 ประจำปีงบประมาณ 2564 (กรกฎาคม – กันยายน 2564)	92
ตารางที่ 3.3	แนะแนวอาชีพและส่งเสริมอาชีพให้เด็กและเยาวชนในสถานพินิจ ผู้ถูกคุมประพฤติ และผู้ต้องขัง จำแนกตามจังหวัด ทวีราชอาณาจักร ไตรมาสที่ 4 ประจำปีงบประมาณ 2564 (กรกฎาคม – กันยายน 2564)	97
ตารางที่ 3.4	การส่งเสริมการมีงานทำให้ทหารกองประจำการ ที่จะปลดเป็นทหารกองหนุน จำแนกตามจังหวัด ทวีราชอาณาจักร ไตรมาสที่ 4 ประจำปีงบประมาณ 2564 (กรกฎาคม – กันยายน 2564)	102

สารบัญ (ต่อ)

หน้า

ตารางที่ 3.5	สร้างเครือข่ายการแนะแนวอาชีพ จำแนกตามจังหวัด ทวีราชอาณาจักร ไตรมาสที่ 4 ประจำปีงบประมาณ 2564 (กรกฎาคม – กันยายน 2564)	108
ตารางที่ 3.6	ศูนย์ตรีเทพเพื่อการจ้างงานครบวงจร จำแนกตามจังหวัด ไตรมาสที่ 4 ประจำปีงบประมาณ 2564 (กรกฎาคม – กันยายน 2564)	112
ตารางที่ 3.7	การเพิ่มอาชีพ เพิ่มรายได้ จำแนกตามจังหวัด ทวีราชอาณาจักร ไตรมาสที่ 4 ประจำปีงบประมาณ 2564 (กรกฎาคม – กันยายน 2564)	116
ตารางที่ 3.8	ส่งเสริมการรับงานไปทำที่บ้าน จำแนกตามจังหวัด ทวีราชอาณาจักร ไตรมาสที่ 4 ประจำปีงบประมาณ 2564 (กรกฎาคม – กันยายน 2564)	122
ตารางที่ 3.9	แนะแนวอาชีพเพื่อการทำงานในพื้นที่เขตพัฒนาพิเศษภาคตะวันออก จำแนกตามจังหวัด ทวีราชอาณาจักร ไตรมาสที่ 4 ประจำปีงบประมาณ 2564 (กรกฎาคม – กันยายน 2564)	127
ตารางที่ 3.10	ส่งเสริมการประกอบอาชีพอิสระให้ผู้สูงอายุ จำแนกตามจังหวัด ทวีราชอาณาจักร ไตรมาสที่ 4 ประจำปีงบประมาณ 2564 (กรกฎาคม – กันยายน 2564)	128
ตารางที่ 3.11	พัฒนาศักยภาพผู้สูงอายุสู่การเป็นวิทยากรถ่ายทอดภูมิปัญญา จำแนกตามจังหวัด ทวีราชอาณาจักร ไตรมาสที่ 4 ประจำปีงบประมาณ 2564 (กรกฎาคม – กันยายน 2564)	133
ตารางที่ 3.12	วันมหกรรมอาชีพ จำแนกตามจังหวัด ทวีราชอาณาจักร ไตรมาสที่ 4 ประจำปีงบประมาณ 2564 (กรกฎาคม – กันยายน 2564)	139
4. การเผยแพร่ข้อมูลข่าวสารตลาดแรงงาน		
ตารางที่ 4.1	การให้บริการข้อมูลข่าวสารตลาดแรงงาน จำแนกตามจังหวัด ทวีราชอาณาจักร ไตรมาสที่ 4 ประจำปีงบประมาณ 2564 (กรกฎาคม – กันยายน 2564)	143

สารบัญ (ต่อ)

หน้า

5. การจัดระบบการทำงานของคนต่างด้าว

ตารางที่ 5.1 จำนวนคนต่างด้าวที่ยื่นคำขอและได้รับอนุญาตให้ทำงาน
จำแนกตามจังหวัด ทวีราชอาณาจักร
ไตรมาสที่ 4 ประจำปีงบประมาณ 2564 (กรกฎาคม – กันยายน 2564) 150

ตารางที่ 5.2 จำนวนคนต่างด้าวประเภทจำเป็นเร่งด่วน ประเภททั่วไป
ประเภทนำเข้ามาตาม MOU และประเภทชนกลุ่มน้อย ที่ยื่นคำขอและ
ได้รับอนุญาตให้ทำงาน จำแนกตามจังหวัด ทวีราชอาณาจักร
ไตรมาสที่ 4 ประจำปีงบประมาณ 2564 (กรกฎาคม – กันยายน 2564) 155

ตารางที่ 5.3 การออกใบอนุญาตทำงานให้ผู้เชี่ยวชาญ
ที่ยื่นคำขอและได้รับอนุญาตให้ทำงาน
จำแนกตามจังหวัด ทวีราชอาณาจักร
ไตรมาสที่ 4 ประจำปีงบประมาณ 2564 (กรกฎาคม – กันยายน 2564) 159

6. การตรวจสอบและคุ้มครองคนหางาน

ตารางที่ 6.1 การรับเรื่องร้องทุกข์และช่วยเหลือคนหางาน
ในประเทศและต่างประเทศ ตามพระราชบัญญัติจัดหางานฯ พ.ศ.2528
จำแนกตามจังหวัด ทวีราชอาณาจักร
ไตรมาสที่ 4 ประจำปีงบประมาณ 2564 (กรกฎาคม – กันยายน 2564) 163

ตารางที่ 6.2 การรับเรื่องร้องทุกข์และช่วยเหลือคนหางาน
ตามพระราชบัญญัติจัดหางานฯ พ.ศ.2528
จำแนกตามกรณีบริษัทจัดหางาน กรณีสาย / นายหน้าเถื่อน
และตามจังหวัด ทวีราชอาณาจักร
ไตรมาสที่ 4 ประจำปีงบประมาณ 2564 (กรกฎาคม – กันยายน 2564) 167

รายงานผลการปฏิบัติงาน กรมการจัดหางาน

ไตรมาสที่ 4 (กรกฎาคม – กันยายน 2564)

กรมการจัดหางานมีภารกิจหลักที่สำคัญประกอบด้วย การให้บริการจัดหางานในประเทศ การแนะแนวและการส่งเสริมการประกอบอาชีพ การเผยแพร่ข้อมูลข่าวสารตลาดแรงงาน การจัดส่งแรงงานไทยไปทำงานต่างประเทศ การตรวจสอบ และการคุ้มครองคนหางาน และการจัดระบบการทำงานของคนต่างด้าว โดยในช่วงไตรมาสที่ 4 (กรกฎาคม-กันยายน 2564)ของปีงบประมาณ 2564 มีผลการดำเนินงาน ดังนี้

1. การจัดหางานในประเทศ

การให้บริการจัดหางานในประเทศ เพื่อส่งเสริมให้ประชาชนวัยทำงานได้มีงานทำ มีรายได้ที่เหมาะสม รับรู้ข้อมูลข่าวสารตลาดแรงงาน ลดปัญหาการว่างงานและการขาดแคลนแรงงาน โดยได้ดำเนินการในรูปแบบต่างๆ เพื่อให้บริการอย่างทั่วถึงและส่งเสริมการมีงานทำให้แก่ประชาชนทุกกลุ่มเป้าหมาย ได้แก่ การให้บริการจัดหางาน ณ ศูนย์บริการจัดหางานเพื่อคนไทย การให้บริการจัดหางานเคลื่อนที่ไปในพื้นที่ต่างๆ การจัดงานนัดพบแรงงาน การให้บริการจัดหางานแก่ผู้ประกันตนกรณีว่างงาน รวมไปถึงการให้บริการจัดหางานแก่กลุ่มคนพิเศษ ได้แก่ การจัดหางานให้นักเรียน นักศึกษา ในช่วงปิดเทอม ผู้พ้นโทษ ทหารกองประจำการที่จะปลดเป็นทหารกองหนุน เยาวชนในสถานพินิจฯ คนพิการ และผู้สูงอายุ จากการให้บริการจัดหางานของกรมการจัดหางานทั้งในส่วนกลางและส่วนภูมิภาค ในช่วงไตรมาสที่ 4 (กรกฎาคม-กันยายน 2564) ของปีงบประมาณ 2564 มีผู้ลงทะเบียนสมัครงาน ผู้สมัครงานมาใช้บริการ ตำแหน่งงานว่างและได้รับการบรรจุงาน ดังนี้

ผู้ลงทะเบียนสมัครงาน ผู้สมัครงานมาใช้บริการจัดหางาน
ตำแหน่งงานว่าง และบรรจุงาน

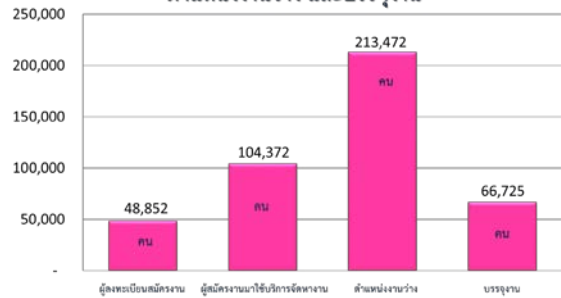

1.1 ผู้ลงทะเบียนสมัครงาน ในช่วงไตรมาสที่ 4 (กรกฎาคม-กันยายน 2564) มีผู้ลงทะเบียนสมัครงานรวมทั้งสิ้น จำนวน 48,852 คน แยกเป็น เพศชาย จำนวน 20,117คน (ร้อยละ 41.18) เพศหญิง จำนวน 28,735 คน (ร้อยละ 58.82) โดยจำแนกเป็นส่วนกลาง คือ กรุงเทพมหานคร มีผู้ลงทะเบียนสมัครงาน จำนวน 6,151 คน (ร้อยละ 12.59) และส่วนภูมิภาค มีผู้ลงทะเบียนสมัครงาน จำนวน 42,701 คน (ร้อยละ 87.41) โดยในส่วนภูมิภาคมีผู้ลงทะเบียนสมัครงานจากภาคกลางมากที่สุด จำนวน 10,945 คน (ร้อยละ 22.40) จังหวัดในภาคกลางมีผู้ลงทะเบียนสมัครงานมากที่สุด คือ ชลบุรี รองลงมา คือ ภาคเหนือ จำนวน 10,421 คน (ร้อยละ 21.33) จังหวัดในภาคเหนือที่มีผู้ลงทะเบียนสมัครงานมากที่สุด คือ เชียงใหม่ ภาคตะวันออกเฉียงเหนือ จำนวน 10,262 คน (ร้อยละ 21.01) จังหวัดในภาคตะวันออกเฉียงเหนือมีผู้ลงทะเบียนสมัครงานมากที่สุด คือ ขอนแก่น ปริมาณพล จำนวน 5,691 คน (ร้อยละ 11.65) จังหวัดในปริมาณพลที่มีผู้ลงทะเบียนสมัครงานมากที่สุด คือ ปทุมธานี และภาคที่มีผู้ลงทะเบียนสมัครงานน้อยที่สุด คือ ภาคใต้ มีผู้ลงทะเบียนสมัครงานจำนวน 5,382 คน (ร้อยละ 11.02) จังหวัดในภาคใต้ที่มีผู้ลงทะเบียนสมัครงานในปริมาณพลมากที่สุด คือ ภูเก็ต (ตารางที่ 1.1) เมื่อเปรียบเทียบกับช่วงเวลาเดียวกันในไตรมาสที่ 4 (กรกฎาคม – กันยายน 2563) ของปีงบประมาณ 2563 พบว่า ผู้ลงทะเบียนสมัครงานเพิ่มขึ้นคิดเป็นร้อยละ 7.96 (จาก 45,252 คน เป็น 48,852 คน) ซึ่งมีแนวโน้มเพิ่มขึ้นในทุกภาค ยกเว้นภาคใต้ที่ผู้ลงทะเบียนสมัครงานแนวโน้มลดลง

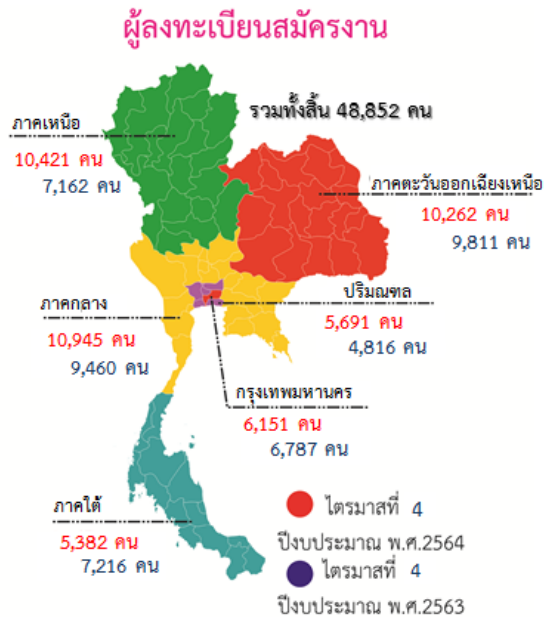

เมื่อพิจารณาผู้ลงทะเบียนสมัครงาน พบว่า เป็นผู้ที่มีวุฒิการศึกษาระดับมัธยมศึกษามากที่สุด จำนวน 18,089 คน คิดเป็นร้อยละ 37.03 ของผู้ลงทะเบียนสมัครงานทั้งหมด และประสงค์จะหางานทำในประเภทอาชีพงานพื้นฐานมากที่สุด จำนวน 9,402 คน (ตารางที่ 1.2) ประเภทอาชีพงานพื้นฐานเป็นกลุ่มอาชีพในด้านต่างๆ ที่จำแนกเป็น 3 ด้าน คือ

(1) ด้านการขายและการให้บริการ เช่น งานทำความสะอาด ซักรีด รักษาความปลอดภัย ส่งเอกสาร ขนสัมภาระ เก็บขยะ กวาดถนน ยามรักษาการณ์ ส่งเอกสาร งานอ่านตัวเลขจากมิเตอร์ งานขนสัมภาระ เป็นต้น

(2) ด้านเกษตร ประมง และงานอื่นๆ ที่เกี่ยวข้อง เช่น ตัดหญ้า เก็บผักผลไม้ เลี้ยงสัตว์ ทำความสะอาดโรงเรือน ไถและปราบพื้นที่เพื่อทำการเกษตร เพาะปลูกและจับสัตว์ เป็นต้น

(3) ด้านเหมืองแร่ ก่อสร้าง การผลิตและการขนส่ง เช่น การขุด ตัก ยก ปราบพื้นที่และเคลื่อนย้ายสิ่งของ การคัดเลือกและบรรจุสินค้าด้วยมือ เป็นต้น

ผู้ลงทะเบียนสมัครงานที่มีจำนวนมากในลำดับรองลงมา พบว่า เป็นผู้ที่มีวุฒิการศึกษาในระดับปริญญาตรี จำนวน 17,164 คน คิดเป็นร้อยละ 35.13

ของผู้ลงทะเบียนสมัครงานทั้งหมด โดยร้อยละ 33.13 ของผู้สำเร็จการศึกษาระดับปริญญาตรี ประสงค์จะหางานทำในประเภทอาชีพ เสมียน เจ้าหน้าที่ มากที่สุด ซึ่งได้แก่ กลุ่มอาชีพเจ้าหน้าที่ประจำสำนักงาน เสมียนสำนักงาน และเจ้าหน้าที่บริการลูกค้า

นอกจากนั้นเป็นผู้ลงทะเบียนสมัครงานที่มีวุฒิการศึกษาระดับปวส. จำนวน 5,609 คน (ร้อยละ 11.48) ประถมศึกษาและต่ำกว่า จำนวน 4,383 คน (ร้อยละ 8.97) ปวช. จำนวน 3,139 คน (ร้อยละ 6.43) อนุปริญญา จำนวน 242 คน (ร้อยละ 0.50) ปริญญาโท จำนวน 223 คน (ร้อยละ 0.46) ปริญญาเอก จำนวน 3 คน (ร้อยละ 0.01) ของผู้ลงทะเบียนสมัครงานทั้งหมดตามลำดับ

เมื่อจำแนกตามอายุของผู้ลงทะเบียนสมัครงาน พบว่า เป็นผู้ที่มีช่วงอายุระหว่าง 18-24 ปี มากที่สุดคือ จำนวน 22,398 คน (ร้อยละ 45.85) รองลงมา อายุระหว่าง 25-29 ปี จำนวน 11,154 คน (ร้อยละ 22.83) อายุระหว่าง 30-39 ปี จำนวน 8,619 คน (ร้อยละ 17.64) อายุระหว่าง 40-49 ปี จำนวน 4,353 คน (ร้อยละ 8.91) อายุระหว่าง 50 - 59 ปี จำนวน 1,449 คน (ร้อยละ 2.97) อายุระหว่าง 15 - 17 ปี จำนวน 446 คน (ร้อยละ 0.91) และอายุ 60 ปีขึ้นไป จำนวน 433 คน (ร้อยละ 0.89) ของผู้ลงทะเบียนสมัครงานทั้งหมดตามลำดับ (ตารางที่ 1.3)

1.2 ผู้สมัครงานมาใช้บริการจัดหางาน ในช่วงไตรมาสที่ 4 (กรกฎาคม - กันยายน 2564) ของปีงบประมาณ 2564 มีผู้สมัครงานมาใช้บริการจัดหางานจำนวนทั้งหมด 104,372 คน แยกเป็น เพศชาย จำนวน 42,024 คน (ร้อยละ 40.26) เพศหญิง จำนวน 62,348 คน (ร้อยละ 59.74) และเมื่อเปรียบเทียบกับช่วงเวลาเดียวกันในไตรมาสที่ 4 ของปีงบประมาณ 2563 พบว่า ผู้สมัครงานมาใช้บริการจัดหางานเพิ่มขึ้น คิดเป็นร้อยละ 10.97 (จาก 94,057 คน เป็น 104,372 คน)

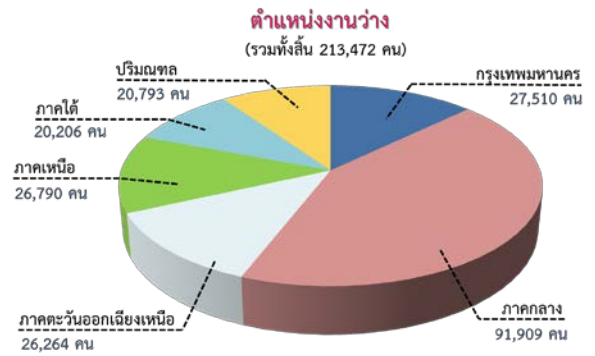

1.3 ตำแหน่งงานว่าง ในช่วงไตรมาสที่ 4 (กรกฎาคม – กันยายน 2564) ของปีงบประมาณ 2564 มีตำแหน่งงานว่างที่สถานประกอบการ/นายจ้างต้องการให้จัดหาผู้สมัครงาน รวมทั้งสิ้น จำนวน 213,472 อัตรา แยกเป็น เพศชาย จำนวน 27,056 คน (ร้อยละ 12.67) เพศหญิง จำนวน 9,473 คน (ร้อยละ 4.44) และไม่ระบุเพศ จำนวน 176,943 คน (ร้อยละ 82.89) หากนำมาเปรียบเทียบกับช่วงเวลาเดียวกันในไตรมาสที่ 4 ของปีงบประมาณ 2563 พบว่า ตำแหน่งงานลดลง ร้อยละ 60.44 (จาก 539,651 คน เป็น 213,472 คน) สถานประกอบการที่มาใช้บริการจัดหางานของกรมการจัดหางาน จำแนกเป็น ส่วนกลางและส่วนภูมิภาค ส่วนกลาง คือ กรุงเทพมหานคร มีตำแหน่งงานว่าง จำนวน 27,510 อัตรา (ร้อยละ 12.89) สำหรับในส่วนภูมิภาค มีตำแหน่งงานว่าง จำนวน 185,962 อัตรา (ร้อยละ 87.11) โดยภาคที่นายจ้าง/สถานประกอบการ **แจ้งความต้องการแรงงานมากที่สุด คือ ภาคกลาง จำนวน 91,909 อัตรา (ร้อยละ 43.05)** รองลงมา คือ ภาคเหนือ จำนวน 26,790 อัตรา (ร้อยละ 12.55) ภาคตะวันออกเฉียงเหนือ จำนวน 26,264 อัตรา (ร้อยละ 12.30) ปริมณฑล จำนวน 20,793 อัตรา (ร้อยละ 9.74) และภาคใต้ จำนวน 20,206 อัตรา (ร้อยละ 9.47) ของตำแหน่งงานว่างทั้งหมดตามลำดับ (ตารางที่ 1.1)

ประเภทอาชีพที่นายจ้าง/สถานประกอบการ แจ้งความต้องการมากที่สุด 3 ลำดับแรก คือ อาชีพงานพื้นฐาน จำนวน 121,296 คน (ร้อยละ 56.82) อาชีพรองลงมา คือ ช่างเทคนิคและผู้ปฏิบัติงานที่เกี่ยวข้อง จำนวน 29,020 คน (ร้อยละ 13.59) และเสมียน เจ้าหน้าที่ จำนวน 16,952 อัตรา (ร้อยละ 7.94) ตามลำดับ นอกจากนี้ นายจ้าง/สถานประกอบการที่มาแจ้งความต้องการแรงงานกับกรมการจัดหางาน มีความต้องการแรงงานที่มีวุฒิการศึกษาระดับมัธยมศึกษามากที่สุด คือ จำนวน 80,259 อัตรา (ร้อยละ 37.60) (ตารางที่ 1.6) เมื่อเปรียบเทียบกับช่วงเวลาเดียวกันในไตรมาสที่ 4 ของปีงบประมาณ 2563 พบว่า นายจ้าง/สถานประกอบการมีความต้องการแรงงานที่ลดลงทุกตำแหน่ง

เมื่อแยกตามอายุ พบว่า **นายจ้าง/สถานประกอบการมีความต้องการแรงงานในช่วงอายุระหว่าง 18-24 ปี มากที่สุด จำนวน 64,105 อัตรา (ร้อยละ 30.03)** รองลงมา อายุระหว่าง 25-29 ปี จำนวน 59,189 อัตรา (ร้อยละ 27.73) อายุระหว่าง 30-39 ปี จำนวน 51,769 อัตรา (ร้อยละ 24.25) อายุระหว่าง 40-49 ปี จำนวน 29,482 อัตรา (ร้อยละ 13.81) อายุระหว่าง 50-59 ปี จำนวน 8,500 อัตรา (ร้อยละ 3.98) อายุ 60 ปีขึ้นไป จำนวน 329 อัตรา (ร้อยละ 0.15) และอายุ 15-17 ปี จำนวน 98 อัตรา (ร้อยละ 0.05) ของตำแหน่งงานว่างทั้งหมดตามลำดับ (ตารางที่ 1.7)

1.4 การบรรจุงาน ในช่วงไตรมาสที่ 4 (กรกฎาคม-กันยายน 2564) ของปีงบประมาณ 2564 การให้บริการจัดหางานของกรมการจัดหางาน มีผู้ได้รับการบรรจุงานทั้งหมด จำนวน 66,725 คน คิดเป็นร้อยละ 63.93 ของผู้สมัครงานที่มาใช้บริการ

จัดหางาน แยกเป็น เพศชาย จำนวน 28,328 คน (ร้อยละ 42.45) เพศหญิง จำนวน 38,397คน (ร้อยละ 57.55) (ตารางที่ 1.1) เมื่อเปรียบเทียบกับช่วงเวลาเดียวกันในไตรมาสที่ 4 ของปีงบประมาณ 2563 พบว่า ผู้ได้รับการบรรจุนานลดลง ร้อยละ 9.59 (จาก 73,802 คน เป็น 66,725 คน)

เมื่อแยกการบรรจุนานตามระดับการศึกษา พบว่า ผู้ที่ได้รับการบรรจุนานมีวุฒิการศึกษา ระดับมัธยมศึกษามากที่สุด จำนวน 27,080 คน (ร้อยละ 40.58) รองลงมา ระดับปริญญาตรี จำนวน 16,375 คน (ร้อยละ 24.54) ระดับประถมศึกษา และต่ำกว่า จำนวน 10,865 คน (ร้อยละ 16.28) ระดับ ปวส. จำนวน 7,592 คน (ร้อยละ 11.38) ระดับ ปวช. จำนวน 4,360 คน (ร้อยละ 6.53) ระดับ ปริญญาโท จำนวน 250 คน (ร้อยละ 0.37) ระดับ อนุปริญญา จำนวน 201 คน (ร้อยละ 0.30) และระดับ ปริญญาเอก จำนวน 2 คน (ร้อยละ 0.003) ของ ผู้ได้รับการบรรจุนานทั้งหมด (ตารางที่ 1.10)

หากแยกการบรรจุนานตามอายุ พบว่า ผู้ได้รับการ บรรจุนานมากที่สุด คือช่วงอายุระหว่าง 30 - 39 ปี จำนวน 21,329 คน (ร้อยละ 31.97) รองลงมาช่วง อายุระหว่าง 18 - 24 ปี จำนวน 17,325 คน (ร้อยละ 25.96) อายุระหว่าง 25 - 29 ปี จำนวน 13,550 คน (ร้อยละ 20.31) อายุระหว่าง 40 - 49 ปี จำนวน 11,100 คน (ร้อยละ 16.64) อายุระหว่าง 50 - 59 ปี จำนวน 2,789 คน (ร้อยละ 4.18) อายุ 60 ปีขึ้นไป จำนวน 370 คน (ร้อยละ 0.55) และอายุ ระหว่าง 15 - 17 ปี จำนวน 262 คน (ร้อยละ 0.39) ของ จำนวนผู้ได้รับการบรรจุนานทั้งหมดตามลำดับ (ตารางที่ 1.11) เมื่อเปรียบเทียบกับช่วงเวลาเดียวกัน ในไตรมาสที่ 4 ของปีงบประมาณ 2563 พบว่า ใน ทุกช่วงอายุได้รับการบรรจุนานลดลงทุกช่วงอายุ

และเมื่อแยกการบรรจุนานตามประเภทอาชีพ พบว่า ประเภทอาชีพที่ได้รับการบรรจุนานมากที่สุด 3 ลำดับแรก คือ อาชีพงานพื้นฐาน จำนวน 33,162 คน (ร้อยละ 49.70) รองลงมา คือ ช่าง เทคนิคและผู้ปฏิบัติงานที่เกี่ยวข้อง จำนวน 11,284 คน (ร้อยละ 16.91) และเสมียน เจ้าหน้าที่ จำนวน 7,845 คน (ร้อยละ 11.76)

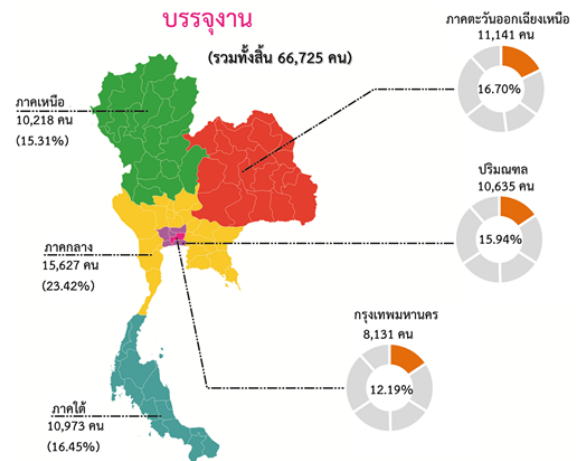

ประเภทอุตสาหกรรมที่มีการบรรจุนานมากที่สุด 3 ลำดับแรก คือ อุตสาหกรรมการผลิต จำนวน 31,366 คน (ร้อยละ 47.01) รองลงมาอุตสาหกรรม การขายส่งและการขายปลีก การซ่อมแซมยานยนต์ และ จักรยานยนต์ จำนวน 16,339 คน (ร้อยละ 24.49) และที่พักแรม และการบริการด้านอาหาร จำนวน 2,551 คน (ร้อยละ 3.82) ซึ่งทั้ง 3 ประเภทอุตสาหกรรม ดังกล่าว ผู้มีวุฒิการศึกษาระดับมัธยมศึกษาได้รับการ บรรจุนานมากที่สุด (ตารางที่ 1.12)

เมื่อแยกการบรรจุนานตามอายุและประเภท อุตสาหกรรมใน 3 ลำดับแรก พบว่า ผู้ที่มีช่วงอายุ ระหว่าง 30-39 ปี ได้รับการบรรจุนานมากที่สุด จำนวน 21,329 คน (ร้อยละ 31.97) รองลงมา คือ อายุ ระหว่าง 18-24 ปี จำนวน 17,325 คน (ร้อยละ 25.96) และช่วงอายุระหว่าง 25 - 29 ปี จำนวน 13,550 คน (ร้อยละ 20.31) โดยทั้ง 3 ช่วงอายุ เป็นการบรรจุนาน ในประเภทอุตสาหกรรมการผลิตมากที่สุด (ตารางที่ 1.13) เมื่อเปรียบเทียบกับช่วงเวลาเดียวกันในไตรมาส ที่ 4 ของปี 2563 พบว่า ทุกช่วงอายุมีการบรรจุนานลดลง ทุกช่วงอายุ คิดเป็นร้อยละ 9.59 (จาก 73,802 คน เป็น 66,725 คน)

ตารางแสดงผู้ลงทะเบียนสมัครงาน ผู้สมัครงานมาใช้บริการ จัดหางาน ตำแหน่งงานว่าง และการบรรจุงาน จำแนกตาม ระดับการศึกษา

วุฒิการศึกษา	ผู้ลงทะเบียนสมัครงาน	ผู้สมัครงานมาใช้บริการจัดหางาน	ตำแหน่งงานว่าง	บรรจุงาน
รวม	48,852	104,372	213,472	66,725
ประถมศึกษาและต่ำกว่ามัธยมศึกษา	4,383	14,942	28,250	10,865
ปวช.	18,089	36,363	80,259	27,080
- พาณิชย	3,139	6,194	28,540	4,360
- ช่าง	877	1,336	0	0
- อื่นๆ	964	1,466	0	0
ปวส.	1,298	3,392	28,540	4,360
- พาณิชย	5,609	12,080	28,017	7,592
- ช่าง	1,775	2,772	0	0
- อื่นๆ	1,686	2,963	0	0
อนุปริญญา	2,148	6,345	28,017	7,592
ปริญญาตรี	242	464	16,756	201
ปริญญาโท	17,164	33,790	30,089	16,375
ปริญญาเอก	223	534	1,272	250
ปริญญาเอก	3	5	289	2

1.5 การให้บริการจัดหางานของศูนย์บริการจัดหางานเพื่อคนไทย

กรมการจัดหางานได้มีการให้บริการประชาชนโดยนำเทคโนโลยีมาช่วยในการลดขั้นตอนการปฏิบัติงาน เพื่อให้ประชาชนได้รับความสะดวก รวดเร็ว สามารถสืบค้นข้อมูลด้วยตนเอง นอกจากนี้ ยังมีจุดการให้บริการ คนพิการ เพื่ออำนวยความสะดวกให้แก่คนพิการเป็นลำดับแรก มีการให้บริการตามระบบ Recruitment เพื่อคัดกรองผู้สมัครงานให้ได้งานทำตามความรู้ ความสามารถ ทักษะ และประสบการณ์ของตนเอง รวมทั้งมีการให้บริการแนะแนวอาชีพ โดยการบริการข้อมูลอาชีพ บริการทดสอบความพร้อมทางอาชีพด้วยตนเอง แนะนำอาชีพและให้คำปรึกษาอาชีพ ทั้งรายบุคคลและรายกลุ่ม มีการแสดงสินค้ากลุ่มผู้รับงานไปทำที่บ้าน และการประกอบอาชีพอิสระ โดยในช่วงไตรมาสที่ 4 (กรกฎาคม – กันยายน 2564) ของปีงบประมาณ 2564 มีผู้ติดต่อขอรับบริการตามโครงการ ทั่วประเทศ รวมทั้งสิ้น จำนวน 43,720 คน โดยให้บริการ ณ กรุงเทพมหานคร จำนวน 4,128 คน

คิดเป็นร้อยละ 9.44 ส่วนภูมิภาค จำนวน 39,592 คน คิดเป็นร้อยละ 90.56 ทั้งนี้ มีผู้ติดต่อขอรับบริการตามโครงการจากภาคกลางมากที่สุด จำนวน 10,152 คน คิดเป็น ร้อยละ 23.22 จังหวัดในภาคกลางที่มีผู้ติดต่อขอรับบริการมากที่สุด คือ สระบุรี รองลงมาคือ ภาคตะวันออกเฉียงเหนือ จำนวน 9,158 คน คิดเป็นร้อยละ 20.95 จังหวัดในภาคตะวันออกเฉียงเหนือที่มีผู้มาขอรับบริการมากที่สุด คือ ขอนแก่น ปริมาณ 8,048 คน คิดเป็นร้อยละ 18.41 จังหวัดในปริมาณที่มีผู้มาขอรับบริการมากที่สุด คือ สมุทรปราการ ภาคใต้ที่มีผู้มาขอรับบริการ จำนวน 6,698 คน คิดเป็นร้อยละ 15.32 จังหวัดในภาคใต้ที่มีผู้มาขอรับบริการมากที่สุด คือ ภูเก็ต และภาคเหนือมีผู้มาขอรับบริการ จำนวน 5,536 คน คิดเป็นร้อยละ 12.66 จังหวัดในภาคเหนือที่มีผู้มาขอรับบริการมากที่สุด คือ นครสวรรค์ (ตารางที่ 1.17)

การให้บริการจัดหางานของศูนย์บริการจัดหางานเพื่อคนไทย (รวมทั้งสิ้น 43,720 คน)

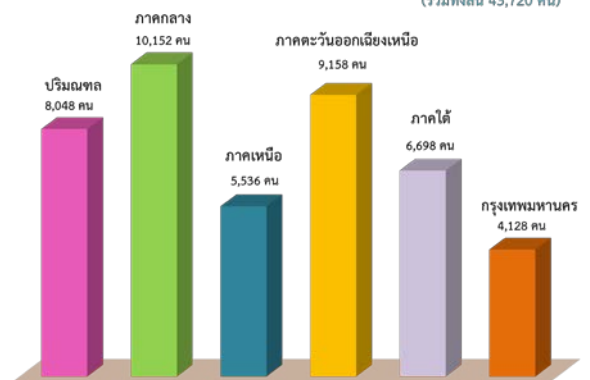

1.6 ประสานพลังภาครัฐ จัดหางานให้ผู้สูงอายุ

เป็นการส่งเสริมการมีงานทำและยกระดับคุณภาพชีวิตที่ดีของผู้สูงอายุ สร้างการรับรู้และความเข้าใจแก่นายจ้าง/สถานประกอบการในสถานการณ์การก้าวเข้าสู่สังคมผู้สูงอายุของประเทศไทย เพื่อให้ผู้สูงอายุได้รับการส่งเสริมการประกอบอาชีพที่ตรงตามความต้องการมีส่วนร่วมในกิจกรรมและเข้าร่วมทางสังคมนำไปสู่การมีคุณภาพชีวิตที่ดี โดยดำเนินการสำรวจและรวบรวมข้อมูลผู้สูงอายุที่ต้องการประกอบอาชีพหรือทำงานซึ่งแจ้งความประสงค์ผ่านหน่วยงานในท้องถิ่น ได้แก่ เทศบาล องค์การบริหารส่วนตำบล

และนำไปจัดทำทะเบียนผู้สูงอายุที่ต้องการประกอบอาชีพหรือทำงาน โดยในไตรมาสที่ 4 ของปีงบประมาณ 2564 (กรกฎาคม - กันยายน 2564) พบว่า **ภาคที่มีผู้สูงอายุแจ้งความต้องการประกอบอาชีพหรือทำงานมากที่สุด คือ ภาคเหนือ** จำนวน 596 คน (ร้อยละ 25.02) รองลงมา คือ ภาคตะวันออกเฉียงเหนือ จำนวน 531 คน (ร้อยละ 22.29) ภาคกลาง จำนวน 495 คน (ร้อยละ 20.78) ปริมณฑล จำนวน 286 คน (ร้อยละ 12.01) ภาคใต้ จำนวน 245 คน (ร้อยละ 10.29) และกรุงเทพมหานคร จำนวน 229 คน (ร้อยละ 9.61)

จัดประชุมนายจ้าง/สถานประกอบการ สร้างความรู้ ความเข้าใจ และสอบถามตำแหน่งงานว่าง โดยในไตรมาสที่ 4 ของปีงบประมาณ 2564 (กรกฎาคม - กันยายน 2564) ประชุมนายจ้าง/สถานประกอบการ จำนวน 1,636 แห่ง

และเพิ่มโอกาสสร้างงาน สร้างความมั่นคงแก่ผู้สูงอายุ เป็นการ จัดหางานให้ผู้สูงอายุสร้างหลักประกันที่มั่นคงด้านรายได้ให้แก่ผู้สูงอายุ ทำให้ผู้สูงอายุมีงานทำ มีรายได้ มีความมั่นคงในชีวิต โดยในไตรมาสที่ 4 ของปีงบประมาณ 2564 (กรกฎาคม - กันยายน 2564) มีผู้สูงอายุสมัครขอรับบริการทั้งสิ้น จำนวน 314 คน จำแนกเป็น ภาคตะวันออกเฉียงเหนือ จำนวน 115 คน (ร้อยละ 36.62) กรุงเทพมหานคร จำนวน 74 คน (ร้อยละ 23.57) ภาคเหนือ จำนวน 53 คน (ร้อยละ 16.88) ภาคกลาง จำนวน 43 คน (ร้อยละ 13.69) ภาคใต้ จำนวน 27 คน (ร้อยละ 8.60) และปริมณฑล จำนวน 2 คน (ร้อยละ 0.64) (ตารางที่ 1.18)

1.7 โครงการ 1 อำเภอ 1 ภูมิปัญญา

เป็นโครงการที่ส่งเสริมให้ผู้สูงอายุมีโอกาสมีงานทำ มีอาชีพ มีรายได้ สามารถพึ่งพาตนเอง และมีความสุขในการทำงาน โดยการคัดเลือกผู้สูงอายุที่มีทักษะและองค์ความรู้ด้านภูมิปัญญาท้องถิ่นในสาขาต่างๆ และได้ขึ้นทะเบียนหางานกับกรมการจัดหางาน เข้าร่วมโครงการเป็นวิทยากรถ่ายทอดองค์ความรู้ให้กับคนในชุมชนหรือบุคคลที่สนใจ เพื่อเป็นการสร้างคุณค่าและความภาคภูมิใจให้กับผู้สูงอายุ โดยใน

ไตรมาสที่ 4 ของปีงบประมาณ 2564 (กรกฎาคม - กันยายน 2564) มีผู้สูงอายุที่ได้รับการจ้างงานจำนวน 71 คน และมีผู้ได้รับการถ่ายทอดองค์ความรู้จำนวน 710 คน ภาคที่มีการจ้างงานผู้สูงอายุตามโครงการ 1 อำเภอ 1 ภูมิปัญญามากที่สุด คือ ภาคเหนือ จำนวน 23 คน โดยเป็นจังหวัดที่มีการจ้างงานผู้สูงอายุตามโครงการดังกล่าวมากที่สุด คือ จังหวัดน่าน และสุโขทัย (ตารางที่ 1.19)

1.8 จัดหางานเชิงรุกเพื่อการพัฒนาเขตพัฒนาพิเศษภาคตะวันออก

เป็นการให้บริการจัดหางานเชิงรุกโดยการลงพื้นที่เพื่อหาตำแหน่งงานว่างและจัดหาแรงงานที่เหมาะสมกับตำแหน่งงาน รวมทั้งจัดงานนัดพบตลาดแรงงานเฉพาะพื้นที่ในเขตพัฒนาพิเศษภาคตะวันออก ซึ่งประกอบด้วย จังหวัดชลบุรี ระยอง และฉะเชิงเทรา โดยมีวัตถุประสงค์เพื่อให้บริการจัดหางานแก่ประชาชนที่ต้องการหางานทำ ผู้ต้องการเปลี่ยนงาน ผู้ว่างงาน และผู้สำเร็จการศึกษาใหม่ โดยการนำเทคโนโลยีสารสนเทศมาให้บริการแก่ประชาชนเพื่อสรรหาบุคลากรที่มีศักยภาพและมีทักษะเพื่อรองรับ 10 อุตสาหกรรมเป้าหมายในพื้นที่จังหวัดเขตพัฒนาพิเศษภาคตะวันออก นอกจากนี้ยังเป็นการอำนวยความสะดวกให้แก่ นายจ้าง/สถานประกอบการและผู้สมัครงานได้มีโอกาสพบและพิจารณาคัดเลือกกันโดยตรง เพื่อเป็นการส่งเสริมการจ้างงาน ลดปัญหาการว่างงาน และการขาดแคลนแรงงาน รวมทั้งยกระดับและพัฒนาคุณภาพชีวิตของประชาชน โดยในไตรมาสที่ 4 ของปีงบประมาณ 2564 (กรกฎาคม - กันยายน 2564) ได้มีการให้บริการจัดหางานเชิงรุกในพื้นที่เขตพัฒนาพิเศษภาคตะวันออก ได้แก่ จังหวัดชลบุรี ระยอง และฉะเชิงเทรา ซึ่งมีผลการดำเนินการ (ตารางที่ 1.20) ดังนี้

- ผู้สมัครงานมาใช้บริการ จำนวน 5,451 คน
- ตำแหน่งงานว่าง จำนวน 10,581 อัตรา
- บรรจุงาน จำนวน 3,716 คน

2. การจัดหางานต่างประเทศ

เป็นการให้บริการจัดหางานต่างประเทศ เพื่อจัดส่งแรงงานไทยไปทำงานต่างประเทศ รวมทั้งคุ้มครองสิทธิประโยชน์ต่างๆ ให้แรงงานไทยได้รับค่าจ้างที่เป็นธรรม มีสภาพความเป็นอยู่และสภาพการทำงานที่เหมาะสม โดยดำเนินการพิจารณาคำขออนุญาตให้ผู้ได้รับอนุญาตจัดหางาน รับผิดชอบและประกาศรับสมัครคนหางานเป็นการล่วงหน้าพิจารณาคำขออนุญาตจัดส่งคนหางานไปทำงานต่างประเทศ นายจ้างขอพาลูกจ้างไปทำงาน/ฝึกงานในต่างประเทศ รับแจ้งการเดินทางกลับไปทำงานต่างประเทศ อบรมคนหางานก่อนเดินทางไปทำงานต่างประเทศ รวมทั้งจัดทำโครงการต่าง ๆ เพื่อส่งเสริมให้แรงงานไทยมีงานทำ และมีรายได้จากการไปทำงานต่างประเทศ ในช่วงไตรมาสที่ 4 (กรกฎาคม – กันยายน 2564) ของปีงบประมาณ 2564 มีผลการดำเนินงานดังนี้

2.1 คนหางานลงทะเบียนเพื่อไปทำงานต่างประเทศ

ในช่วงไตรมาสที่ 4 (กรกฎาคม-กันยายน 2564) มีคนหางานมาลงทะเบียนเพื่อไปทำงานต่างประเทศ รวมทั้งสิ้น จำนวน 7,463 คน แยกเป็นเพศชาย 4,179 คน (ร้อยละ 56.00) เพศหญิง 3,284 คน (ร้อยละ 44.00) เมื่อเปรียบเทียบกับช่วงเวลาเดียวกันในไตรมาสที่ 4 ของปีงบประมาณ 2563 พบว่า คนหางานลงทะเบียนเพื่อไปทำงานต่างประเทศลดลง (จาก 7,915 คน เป็น 7,463 คน) คิดเป็นร้อยละ 5.71 โดยในไตรมาสที่ 4 ของปีงบประมาณ 2564 คนหางานลงทะเบียนจากภาคตะวันออกเฉียงเหนือมากที่สุด จำนวน 3,841 คน (ร้อยละ 51.47) โดยจังหวัดที่มีคนหางานลงทะเบียนเพื่อไปทำงานต่างประเทศมากที่สุด คือ จังหวัดอุดรธานี จำนวน 563 คน (ร้อยละ 7.54) รองลงมา คือ นครราชสีมา จำนวน 379 คน (ร้อยละ 5.08) เชียงราย จำนวน 350 คน (ร้อยละ 4.69) นครพนม จำนวน 304 คน (ร้อยละ 4.07) บุรีรัมย์ จำนวน 279 คน (ร้อยละ 3.74) และขอนแก่น จำนวน 279 คน (ร้อยละ 3.74) ของจำนวน

คนหางานที่ลงทะเบียนเพื่อไปทำงานต่างประเทศทั้งหมดตามลำดับ ส่วนที่เหลือลงทะเบียนจากจังหวัดอื่นๆ รวมจำนวน 59,312 คน (ร้อยละ 96.49) (ตารางที่ 2.1) และในจำนวนคนหางานที่ลงทะเบียนเพื่อไปทำงานต่างประเทศ พบว่า มีวุฒิการศึกษาระดับมัธยมศึกษามากที่สุด คือ จำนวน 3,121 คน (ร้อยละ 41.82) รองลงมา คือ ระดับปริญญาตรี จำนวน 2,083 คน (ร้อยละ 27.91) และประถมศึกษา จำนวน 893 คน (ร้อยละ 11.97) นอกนั้นเป็นวุฒิการศึกษาในระดับอื่นๆ จำนวน 1,366 คน (ร้อยละ 18.30) (ตารางที่ 2.2)

ลงทะเบียนคนหางานเพื่อไปทำงานต่างประเทศ

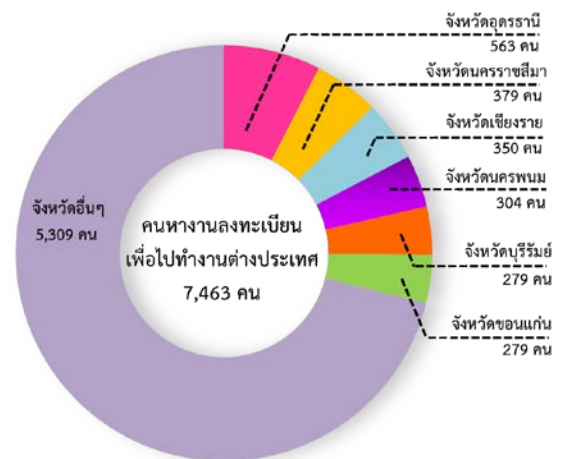

2.2 การอบรมคนหางานก่อนเดินทางไปทำงานต่างประเทศ

ในช่วงไตรมาสที่ 4 (กรกฎาคม-กันยายน 2564) ได้อบรมคนหางานก่อนเดินทางไปทำงานต่างประเทศ จำนวน 8,870 คน โดยคนหางานเข้ารับการอบรมที่กรุงเทพมหานครมากที่สุด จำนวน 8,193 คน (ร้อยละ 92.37) รองลงมา คือ ระยอง จำนวน 288 คน (ร้อยละ 2.89) อุดรธานี จำนวน 104 คน (ร้อยละ 3.25) ชัยภูมิ จำนวน 54 คน (ร้อยละ 0.61) และชลบุรี จำนวน 45 คน (ร้อยละ 0.51) ของจำนวนคนหางานที่เข้ารับการอบรมก่อนการเดินทางไปทำงานต่างประเทศทั้งหมด ตามลำดับ ส่วนที่เหลือ จำนวน 186 คน (ร้อยละ 2.10) อบรมที่จังหวัดอื่นๆ (ตารางที่ 2.3) เมื่อเปรียบเทียบกับช่วงเวลาเดียวกันในไตรมาสที่ 4 ของปีงบประมาณ 2563 พบว่าการอบรมคนหางานก่อน

เดินทางไปทำงานต่างประเทศเพิ่มขึ้น (จาก 7,932 คน เป็น 8,870 คน) คิดเป็นร้อยละ 11.83

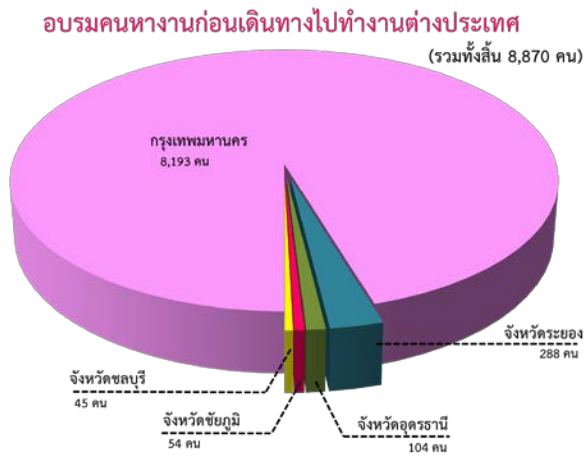

2.3 การจัดส่งแรงงานไทยไปทำงาน

ต่างประเทศ

ในช่วงไตรมาสที่ 4 (กรกฎาคม-กันยายน 2564) มีคนงานไทยที่ได้รับอนุญาตให้เดินทางไปทำงานต่างประเทศ รวมทั้งหมด จำนวน 12,458 คน เมื่อเปรียบเทียบกับช่วงเวลาเดียวกันในไตรมาสที่ 4 ของปีงบประมาณ 2563 พบว่า มีจำนวนเพิ่ม (จาก 10,019 คน เป็น 12,458 คน) คิดเป็นร้อยละ 24.34 โดยจังหวัดที่มีคนหางานมาติดต่อขออนุญาตเดินทางไปทำงานต่างประเทศมากที่สุด คือ กรุงเทพมหานคร จำนวน 10,531 คน (ร้อยละ 84.53) และเป็นคนงานที่มาขออนุญาตเดินทางไปทำงานต่างประเทศจากจังหวัดในส่นภูมิภาค จำนวน 1,927 คน (ร้อยละ 15.47) ซึ่งเป็นคนงานจากภาคตะวันออกเฉียงเหนือมากที่สุด จำนวน 545 คน (ร้อยละ 4.37) รองลงมา คือ ภาคกลาง จำนวน 518 คน (ร้อยละ 4.16) ปริมณฑล จำนวน 360 คน (ร้อยละ 2.89) ภาคเหนือ จำนวน 329 คน (ร้อยละ 2.64) และภาคใต้ จำนวน 175 คน (ร้อยละ 1.40) ของจำนวนคนงานไทยที่ได้รับอนุญาตให้เดินทางไปทำงานต่างประเทศ (ตารางที่ 2.4)

จำนวนคนงานไทยที่ได้รับอนุญาตให้เดินทางไปทำงานต่างประเทศ พบว่า ได้เดินทางไปทำงานต่างประเทศโดยนายจ้างพาถูกจ้างไปทำงาน จำนวน 4,771 คน (ร้อยละ 38.30) คนงานแ้จึงเดินทางไป

ทำงานด้วยตนเอง จำนวน 4,506 คน (ร้อยละ 36.17) กรรมการจัดหางานจัดส่ง จำนวน 1,714 คน (ร้อยละ 13.76) RE-ENTRY จำนวน 1,001 คน (ร้อยละ 8.03) บริษัทจัดหางานเป็นผู้จัดส่ง จำนวน 456 คน (ร้อยละ 3.66) และนายจ้างพาถูกจ้างไปฝึกงาน จำนวน 10 คน (ร้อยละ 0.08) (ตารางที่ 2.4)

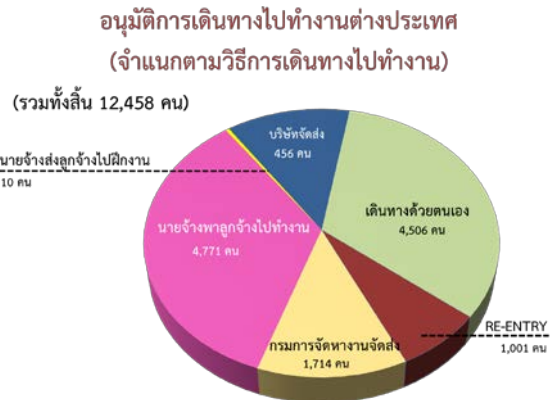

คนงานไทยที่ได้รับอนุญาตให้เดินทางไปทำงานต่างประเทศ ส่วนใหญ่เดินทางไปทำงานในประเทศได้วันมากที่สุด จำนวน 2,494 คน (ร้อยละ 22.48) รองลงมา คือ สวีเดน จำนวน 3,766 คน (ร้อยละ 30.23) ฟินแลนด์ จำนวน 3,261 คน (ร้อยละ 26.18) อิสราเอล จำนวน 999 คน (ร้อยละ 8.02) เกาหลีใต้ จำนวน 821 คน (ร้อยละ 6.59) และสปป.ลาว จำนวน 492 คน (ร้อยละ 3.95) ของจำนวนผู้ได้รับอนุญาตให้เดินทางไปทำงานต่างประเทศทั้งหมดตามลำดับ นอกนั้นเดินทางไปประเทศอื่นๆ รวมจำนวน 3,119 คน (ร้อยละ 25.04) (ตารางที่ 2.6)

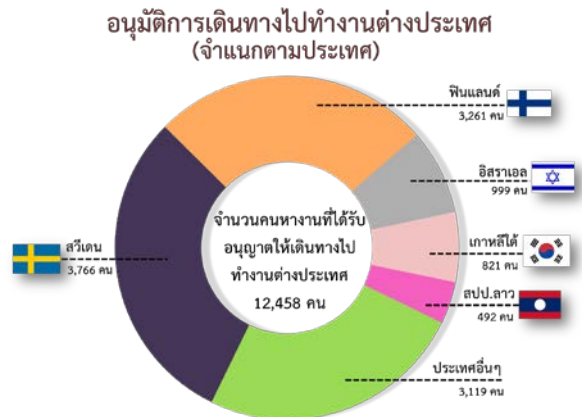

เมื่อพิจารณาจำนวนคนงานไทยที่ได้รับอนุญาตให้เดินทางไปทำงานต่างประเทศ พบว่า ประเทศอาซิฟ

ที่คนงานไทยเดินทางไปทำงานต่างประเทศมากที่สุด คือ ผู้ปฏิบัติงานฝีมือด้านการเกษตรและประมง จำนวน 8,477 คน (ร้อยละ 68.04) รองลงมา คือ ผู้ปฏิบัติงานโดยใช้ฝีมือในธุรกิจต่างๆ จำนวน 886 คน (ร้อยละ 7.11) ช่างเทคนิคและผู้ปฏิบัติงานที่เกี่ยวข้อง จำนวน 855 คน (ร้อยละ 6.86) อาชีพพื้นฐาน จำนวน 774 คน (ร้อยละ 6.21) และ พนักงานบริการ พนักงานขายในร้านค้าและตลาด จำนวน 705 คน (ร้อยละ 5.66) นอกนั้นเป็นประเภทอาชีพอื่นๆ จำนวน 761 คน (ร้อยละ 6.11) (ตารางที่ 2.7)

3. การแนะแนวและส่งเสริมการประกอบอาชีพ

การแนะแนวและส่งเสริมการประกอบอาชีพเป็นการดำเนินการเพื่อให้ นักเรียน นักศึกษา ผู้ที่อยู่ในวัยทำงาน และผู้กำลังเข้าสู่ตลาดแรงงานมีความรู้ความสามารถ และทราบความถนัดในการประกอบอาชีพของแต่ละคน โดยให้การแนะแนวอาชีพแก่นักเรียน นักศึกษา และประชาชนทั่วไป รวมทั้งส่งเสริมการประกอบอาชีพอิสระโดยการสาธิตอาชีพ และทดลองปฏิบัติ ส่งเสริมการมีงานทำให้ทหารกองประจำการ จัดงานมหกรรมสร้างงาน สร้างอาชีพฯ งานวันแนะแนวอาชีพ และจัดประชุม/สัมมนาครูแนะแนวอาชีพ ซึ่งในไตรมาสที่ 4 ของปีงบประมาณ 2564 (กรกฎาคม-กันยายน 2564) กรมการจัดหางานได้ดำเนินการแนะแนวอาชีพเพื่อการมีงานทำให้กับกลุ่มเป้าหมายต่างๆ ซึ่งประกอบด้วย นักเรียน นักศึกษา ผู้ประกันตนกรณีว่างงาน ประชาชนทั่วไป เด็กและเยาวชนในสถานพินิจ ผู้ถูกคุมประพฤติ และผู้ต้องขัง และทหารกองประจำการที่จะปลดเป็นทหารกองหนุน รวมทั้งสิ้น จำนวน 116,520 คน (ตารางที่ 3.1) โดยมีผลการดำเนินงาน จำแนกได้ดังนี้

3.1 การแนะแนวอาชีพให้แก่ นักเรียน นักศึกษา ประชาชนทั่วไป และผู้ประกันตนกรณีว่างงาน

ในไตรมาสที่ 4 ของปีงบประมาณ 2564 (กรกฎาคม – กันยายน 2564) ได้มีการให้บริการแนะแนวอาชีพให้แก่ นักเรียน นักศึกษา ประชาชน และผู้ประกันตนกรณีว่างงาน รวมทั้งสิ้น จำนวน 107,615 คน แยกเป็น เพศชาย จำนวน 43,866 คน เพศหญิง จำนวน 63,749 คน ทั้งนี้ ได้แนะแนวอาชีพให้แก่ นักเรียน นักศึกษาทุกระดับ จำนวน 89,176 คน แยกเป็น เพศชาย จำนวน 35,856 คน เพศหญิง จำนวน 53,320 คน ประชาชนทั่วไป จำนวน 5,294 คน แยกเป็น เพศชาย จำนวน 2,218 คน เพศหญิง จำนวน 3,076 คน และผู้ประกันตนกรณีว่างงาน จำนวน 13,145 คน แยกเป็น เพศชาย จำนวน 5,792 คน เพศหญิง จำนวน 7,353 คน (ตารางที่ 3.2) เมื่อเปรียบเทียบกับช่วงเวลาเดียวกันในไตรมาสที่ 4 ของปีงบประมาณ 2563 พบว่าการแนะแนวอาชีพให้แก่ นักเรียน นักศึกษา ประชาชนและผู้ประกันตนกรณีว่างงานลดลง (จาก 153,869 คน เป็น 107,615 คน) คิดเป็นร้อยละ 30.06

แนะแนวอาชีพให้แก่ นักเรียน นักศึกษา ประชาชนทั่วไป และผู้ประกันตนกรณีว่างงาน

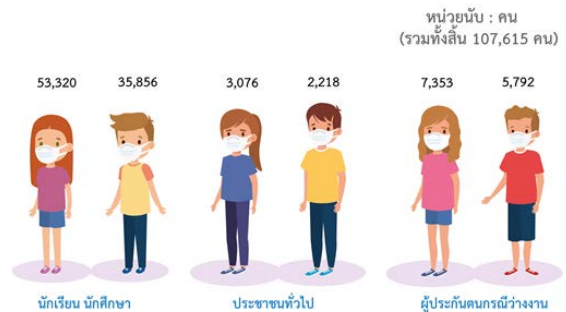

3.2 การแนะแนวอาชีพและส่งเสริมอาชีพให้เด็กและเยาวชนในสถานพินิจ ผู้ถูกคุมประพฤติ และผู้ต้องขัง

ในไตรมาสที่ 4 ของปีงบประมาณ 2564 (กรกฎาคม-กันยายน 2564) ได้จัดกิจกรรมแนะแนวอาชีพให้เด็กและเยาวชนในสถานพินิจ ผู้ถูกคุมประพฤติ และผู้ต้องขัง ได้ประกอบอาชีพตามความรู้ความสามารถและความสนใจของตนเอง โดยการแนะแนวอาชีพ ทดสอบความถนัดทางอาชีพ และสาธิตการประกอบอาชีพอิสระ ซึ่งมีผู้เข้าร่วมกิจกรรม จำนวน 5,215 คน แยกเป็น เพศชาย จำนวน 4,503 คน เพศหญิง จำนวน 712 คน รับคำปรึกษาแนะแนวอาชีพ

จำนวน 2,447 คน ทดสอบวัดบุคลิกภาพ จำนวน 1,972 คน เข้ารับฟังบรรยาย จำนวน 4,461 คน และเข้าร่วมส่งเสริมอาชีพและทดลองปฏิบัติ จำนวน 2,173 คน (ตารางที่ 3.3) เมื่อเปรียบเทียบกับช่วงเวลาเดียวกันในไตรมาสที่ 4 ของปีงบประมาณ 2563 พบว่า ผู้เข้าร่วมกิจกรรมดังกล่าวเพิ่มขึ้น (จาก 4,298 คน เป็น 5,215 คน) คิดเป็นร้อยละ 21.34

3.3 การแนะแนวอาชีพให้ทหารกองประจำการที่จะปลดเป็นทหารกองหนุน

ในไตรมาสที่ 4 ของปีงบประมาณ 2564 (กรกฎาคม-กันยายน 2564) ได้จัดกิจกรรมส่งเสริมการมีงานทำให้ทหารกองประจำการที่จะปลดเป็นทหารกองหนุนได้มีงานทำและสามารถประกอบอาชีพตามความรู้ ความสามารถ โดยการจัดหางานและส่งเสริมการประกอบอาชีพอิสระ ซึ่งมีผู้เข้าร่วมกิจกรรม จำนวน 3,690 คน ได้รับการส่งเสริมอาชีพอาชีพอิสระ โดยการทดลองปฏิบัติ จำนวน 873 คน เข้าฟังบรรยายอภิปราย จำนวน 2,272 คน รับคำปรึกษาแนะแนวอาชีพ จำนวน 1,928 คน ทดสอบวัดบุคลิกภาพ จำนวน 1,574 คน (ตารางที่ 3.4) เมื่อเปรียบเทียบกับช่วงเวลาเดียวกันในไตรมาสที่ 4 ของปีงบประมาณ 2563 พบว่า ผู้เข้าร่วมกิจกรรมเพิ่มขึ้น (จาก 0 คน เป็น 3,690 คน)

การแนะแนวอาชีพเพื่อการมีงานทำ



3.4 สร้างเครือข่ายการแนะแนวอาชีพ

ในช่วงไตรมาสที่ 4 ของปีงบประมาณ 2564 (กรกฎาคม - กันยายน 2564) ได้ดำเนินการจัดสัมมนาเครือข่ายการแนะแนวอาชีพ ได้แก่ ครูแนะแนว

ผู้แทนหน่วยงาน/องค์กรที่เกี่ยวข้องทั้งภาครัฐและเอกชน โดยให้ความรู้และแลกเปลี่ยนข้อมูลข่าวสารตลาดแรงงาน เพื่อให้เครือข่ายดังกล่าวนำความรู้ที่ได้รับจากการสัมมนาไปใช้ในการปฏิบัติงานให้เกิดประสิทธิภาพ ซึ่งมีหน่วยงานเข้าร่วมโครงการ จำนวน 1,492 แห่ง และมีผู้เข้าร่วมสัมมนา จำนวน 1,817 คน แยกเป็น เพศชาย จำนวน 397 คน เพศหญิง จำนวน 1,420 คน (ตารางที่ 3.5) เมื่อเปรียบเทียบกับช่วงเวลาเดียวกันในไตรมาสที่ 4 ของปีงบประมาณ 2563 พบว่า ผู้เข้าร่วมกิจกรรมดังกล่าวลดลง (จาก 2,284 คน เป็น 1,817 คน) คิดเป็นร้อยละ 20.45

3.5 โครงการศูนย์ตรีเทพเพื่อการจ้างงานครบวงจร

ในช่วงไตรมาสที่ 4 ของปีงบประมาณ 2564 (กรกฎาคม - กันยายน 2564) ได้มีการดำเนินการตามโครงการศูนย์ตรีเทพเพื่อการจ้างงานและยกระดับรายได้ครบวงจรโดยการให้บริการจัดหางาน และเน้นกระบวนการแนะแนวอาชีพ การให้คำปรึกษา การให้ข้อมูลและความรู้ในเรื่องต่างๆ เพื่อนำไปสู่การจ้างงานและการประกอบอาชีพอิสระ ทำให้ประชาชนมีงานทำมีรายได้ ซึ่งมีผู้เข้ารับบริการต่างๆ ดังนี้ (ตารางที่ 3.6)

- ผู้รับบริการ จำนวน 4,066 คน
- แนะนำให้คำปรึกษาด้านอาชีพ จำนวน 3,874 คน
- ทดสอบวัดบุคลิกภาพ จำนวน 1,664 คน

เมื่อเปรียบเทียบกับช่วงเวลาเดียวกันในไตรมาสที่ 4 ของปีงบประมาณ 2563 พบว่า ผู้เข้ารับบริการลดลง (จาก 6,065 คน เป็น 4,066 คน) คิดเป็นร้อยละ 32.95

3.6 โครงการเพิ่มอาชีพ เพิ่มรายได้

เป็นการดำเนินการเพื่อให้ผู้ว่างงาน ผู้ถูกเลิกจ้าง แรงงานรอฤดูกาล ผู้ประสบภัยธรรมชาติ ประชาชนทั่วไป และแรงงานที่มีรายได้น้อย ได้มีความรู้ ทักษะในการประกอบอาชีพ สามารถนำความรู้ที่ได้รับไปประกอบอาชีพใหม่หรือเป็นอาชีพเสริมเพื่อก่อให้เกิดรายได้ โดยในช่วงไตรมาสที่ 4 ของปีงบประมาณ 2564 (กรกฎาคม - กันยายน 2564) ได้มีการส่งเสริมการประกอบอาชีพ จำนวน 77 รุ่น

จำนวน 1,551 คน แยกเป็น เพศชาย จำนวน 159 คน เพศหญิง จำนวน 1,392 คน (ตารางที่ 3.7) เมื่อเปรียบเทียบกับช่วงเวลาเดียวกันในไตรมาสที่ 4 ของปีงบประมาณ 2563 พบว่า ผู้เข้ารับการส่งเสริมการประกอบอาชีพเพิ่มขึ้น (จาก 932 คน เป็น 1,551 คน) คิดเป็นร้อยละ 66.42

3.7 การส่งเสริมการรับงานไปทำที่บ้าน

ในไตรมาสที่ 4 ของปีงบประมาณ 2564 (กรกฎาคม – กันยายน 2564) ได้จัดกิจกรรมการส่งเสริมการรับงานไปทำที่บ้าน โดยการจัดอบรมให้ความรู้แก่กลุ่มที่เข้าร่วมโครงการเพื่อพัฒนาผู้รับงานไปทำที่บ้าน และผู้นำกลุ่มผู้รับงานไปทำที่บ้านให้มีความรู้ในด้านต่างๆ ที่จำเป็นต่อการดำเนินงาน ซึ่งได้มีการจัดอบรมประชาชนทั่วไปที่ประสงค์จะรับงานไปทำที่บ้าน กลุ่มผู้รับงานฯ/ผู้รับงานฯ และผู้มีสวัสดิการแห่งรัฐ จำนวน 348 คน แยกเป็น เพศชาย จำนวน 33 คน เพศหญิง จำนวน 315 คน ประกอบด้วยประชาชนทั่วไปที่มีความประสงค์จะรับงานไปทำที่บ้าน จำนวน 175 คน กลุ่มผู้รับงานฯ/ผู้รับงานฯ จำนวน 173 คน และผู้มีบัตรสวัสดิการแห่งรัฐ จำนวน 0 คน (ตารางที่ 3.8) เมื่อเปรียบเทียบกับช่วงเวลาเดียวกันในไตรมาสที่ 4 ของปีงบประมาณ 2563 พบว่า ผู้เข้าร่วมกิจกรรมการส่งเสริมการรับงานไปทำที่บ้านเพิ่มขึ้น (จาก 290 คน เป็น 348 คน) คิดเป็นร้อยละ 20.00

3.8 แนะแนวอาชีพเพื่อการทำงานในพื้นที่เขตพัฒนาพิเศษภาคตะวันออก

เป็นการดำเนินการที่ส่งเสริมให้นักเรียนนักศึกษาที่จะสำเร็จการศึกษาได้รับทราบความต้องการแรงงานของ EEC ใน 10 อุตสาหกรรมและโครงสร้างพื้นฐาน รวมทั้ง Company Profile ของนายจ้าง/สถานประกอบการในเขตพัฒนาพิเศษภาคตะวันออก และเพื่อให้นักเรียน นักศึกษาที่จะศึกษาต่อ ได้มีแนวทางในการเลือกศึกษาต่อ เพื่อเตรียมความพร้อมสำหรับการทำงานในพื้นที่เขตพัฒนาพิเศษภาคตะวันออก รวมทั้งสร้างความร่วมมือระหว่างภาครัฐ เอกชน และสถานศึกษาในพื้นที่เขตพัฒนาพิเศษภาคตะวันออก โดยในไตรมาส

ที่ 4 ของปีงบประมาณ 2564 (กรกฎาคม – กันยายน 2564) มีผู้เข้าร่วมกิจกรรมต่างๆ ประกอบด้วย รับคำปรึกษา/แนะแนวอาชีพ ทดสอบวัดบุคลิกภาพ ส่งเสริมอาชีพและทดสอบปฏิบัติรวมทั้งสิ้น จำนวน 11,964 คน แยกเป็น เพศชาย จำนวน 4,630 คน เพศหญิง จำนวน 7,334 คน (ตารางที่ 3.9) เมื่อเปรียบเทียบกับช่วงเวลาเดียวกันในไตรมาสที่ 4 ของปีงบประมาณ 2563 พบว่าผู้เข้าร่วมกิจกรรมแนะแนวอาชีพเพื่อการทำงานในพื้นที่เขตพัฒนาพิเศษภาคตะวันออกลดลง (จาก 15,871 คน เป็น 11,964 คน) คิดเป็นร้อยละ 24.62

3.9 การส่งเสริมการประกอบอาชีพอิสระให้ผู้สูงอายุ

ในช่วงไตรมาสที่ 4 ของปีงบประมาณ 2564 (กรกฎาคม – กันยายน 2564) มีการดำเนินการแนะแนวและส่งเสริมการประกอบอาชีพรวมทั้งให้คำปรึกษาด้านอาชีพแก่ผู้สูงอายุ ซึ่งมีผู้สูงอายุเข้าร่วมกิจกรรม (ตารางที่ 3.10) ดังนี้

- ส่งเสริมอาชีพและทดลองปฏิบัติ จำนวน 721 คน
- อบรมให้ความรู้ด้านการประกอบการ/การตลาด/เงินทุน จำนวน 421 คน
- เผยแพร่เอกสาร จำนวน 1,470 แผ่น/1,000 ฉบับ/341 เล่ม

3.10 การพัฒนาศักยภาพผู้สูงอายุสู่การเป็นวิทยากรถ่ายทอดภูมิปัญญา

ในไตรมาสที่ 4 ของปีงบประมาณ 2564 (กรกฎาคม – กันยายน 2564) ได้มีการส่งเสริมการรวมกลุ่มของผู้สูงอายุที่มีความพร้อมที่ประสงค์จะประกอบอาชีพอิสระ โดยการแนะแนวอาชีพและประสานการฝึกอาชีพตามความต้องการ เพื่อสร้างรายได้และยกระดับคุณภาพชีวิตของผู้สูงอายุให้ดีขึ้น ซึ่งมีผู้เข้าร่วมกิจกรรมต่างๆ (ตารางที่ 3.11) ดังนี้

- ผู้สูงอายุที่เข้ารับการอบรม มีจำนวน 425 คน แยกเป็น เพศชาย จำนวน 103 คน เพศหญิง จำนวน 322 คน

- เผยแพร่เอกสาร จำนวน 1,484 แผ่น/
643 ฉบับ/306 เล่ม

เมื่อเปรียบเทียบกับช่วงเวลาเดียวกัน
ในไตรมาสที่ 4 ของปีงบประมาณ 2563 พบว่า
ผู้เข้าร่วมกิจกรรมการส่งเสริมการรับงานไปทำที่บ้าน
เพิ่มขึ้น (จาก 30 คน เป็น 425 คน) คิดเป็นร้อยละ
13.17

3.11 วันมหกรรมอาชีพ

เป็นการจัดงานวันมหกรรมอาชีพ โดยมี
วัตถุประสงค์เพื่อนำเสนออาชีพต่างๆ ให้
กลุ่มเป้าหมายซึ่งประกอบด้วย ประชาชน นักเรียน
นักศึกษา ได้มีโอกาสรู้จักอาชีพและลักษณะ
การทำงาน การประกอบอาชีพที่หลากหลาย และ
เพื่อให้กลุ่มเป้าหมายดังกล่าวได้รับทราบข้อมูล
ข่าวสารด้านตลาดแรงงาน ข้อมูลด้านอาชีพ เพื่อใช้
ในการวางแผน และใช้เป็นแนวทางในการเลือกศึกษา
ต่อ หรือประกอบอาชีพได้ตามความต้องการ
นอกจากนี้ ยังเป็นการให้ ประชาชน นักเรียน
นักศึกษาได้มีโอกาสเรียนรู้ และฝึกปฏิบัติอาชีพอิสระ
ที่มีความสนใจ สำหรับนำไปใช้พัฒนาหรือต่อยอดให้
เป็นประโยชน์ในการประกอบอาชีพ โดยในไตรมาส
ที่ 4 ของปีงบประมาณ 2564 (กรกฎาคม – กันยายน
2564) มีผู้เข้าร่วมงาน จำนวน 72,783 คน แยกเป็น
เพศชาย จำนวน 24,484 คน (ร้อยละ 33.64) เพศหญิง
จำนวน 48,299 คน (ร้อยละ 66.26) โดยมีกิจกรรม
ดังนี้ (ตารางที่ 3.12)

- ส่งเสริมอาชีพและทดลองปฏิบัติ จำนวน
42,452 คน
- เข้ารับฟังบรรยาย จำนวน 71,565 คน
- รับคำปรึกษาแนะแนวอาชีพ จำนวน
8,426 คน
- ทดสอบวัดบุคลิกภาพ จำนวน 1,532 คน
- เผยแพร่เอกสาร จำนวน 10,244 แผ่น

ตารางแสดงการแนะแนวอาชีพและส่งเสริมการ ประกอบอาชีพ

โครงการ	จำนวน
การแนะแนวอาชีพให้แก่นักเรียน นักศึกษา ประชาชน ทั่วไป และผู้ประกอบการมีว่างงาน	107,615
โครงการแนะแนวอาชีพให้เด็กและเยาวชนในสถานพินิจ ผู้ถูกคุมประพฤติ และผู้ต้องขัง	5,215
ส่งเสริมการมีงานทำให้ทหารกองประจำการที่จะปลดเป็น ทหารกองหนุน	3,690
โครงการสร้างเครือข่ายการแนะแนวอาชีพ	1,817
ศูนย์ตรีเทพเพื่อการจ้างงานครบวงจร	4,066
โครงการเพิ่มอาชีพ เพิ่มรายได้	1,551
ส่งเสริมการรับงานไปทำที่บ้าน	348
แนะแนวอาชีพเพื่อการทำงานในพื้นที่เขตพัฒนา พิเศษภาคตะวันออก	11,964
พัฒนาศักยภาพผู้สูงอายุสู่การเป็นวิทยากรถ่ายทอด ภูมิปัญญา	425
ส่งเสริมการประกอบอาชีพอิสระให้ผู้สูงอายุ	721
วันมหกรรมอาชีพ	72,783

4. การเผยแพร่ข้อมูลข่าวสาร ตลาดแรงงาน

กรมการจัดหางานมีภารกิจในด้านกร
ให้บริการและเผยแพร่ข้อมูลข่าวสารตลาดแรงงาน
เพื่อให้ นักเรียน นักศึกษา ผู้ว่างงาน และประชาชน
ทั่วไปได้นำข้อมูลข่าวสารดังกล่าวไปใช้ประโยชน์ใน
การวางแผนการศึกษา วิเคราะห์สถานการณ์ด้าน
ตลาดแรงงานและแนวโน้มความต้องการแรงงาน
การขาดแคลนแรงงาน นอกจากนี้กรมฯ ได้มีการ
ประสานการให้บริการข้อมูลตลาดแรงงานแก่
หน่วยงานทั้งภาครัฐและเอกชน ตลอดจนประสาน
ความร่วมมือกับหน่วยงานที่เกี่ยวข้องในการวางแผน
พัฒนากำลังแรงงานให้สอดคล้องกับความต้องการของ
ตลาดแรงงาน โดยในไตรมาสที่ 4 ของปีงบประมาณ
2564 (กรกฎาคม – กันยายน 2564) กรมการจัดหางาน
ได้มีการจัดทำและเผยแพร่ข้อมูลข่าวสารตลาดแรงงาน
ในรูปแบบและช่องทางต่างๆ ดังนี้ (ตารางที่ 4.1)

- เอกสาร/แผ่นพับ จำนวน 293,151 คน
- ประกาศตำแหน่งงานว่าง จำนวน 283,815 คน
- วารสารรายเดือน/ไตรมาส/ปี จำนวน 50,956/3,716/914 คน
- หนังสือ/คู่มือ จำนวน 4,391 คน
- วิทยุ/โทรทัศน์/อินเทอร์เน็ต จำนวน 125,767/50,050/1,474,013 คน
- โปสเตอร์/สไลด์ทัศนวิสัย จำนวน 3,600/7,274 คน
- หอกระจายข่าว/เสียงตามสาย จำนวน 22,073 คน
- ประชุม/บรรยาย/นิทรรศการ/ป้ายประชาสัมพันธ์ จำนวน 59,801 คน



5. การจัดระบบการทำงานของคนต่างด้าว

การดำเนินการจัดระบบการทำงานของคนต่างด้าว เพื่อดูแล ตรวจสอบการทำงานของ คนต่างด้าวในประเทศไทยให้เป็นไปตาม กฎหมายและเกิดประโยชน์แก่ประเทศไทยมากที่สุด รวมถึงการควบคุมแรงงานต่างด้าวที่เข้า ประเทศโดยผิดกฎหมาย ซึ่งได้รับการผ่อนผันให้

ประกอบอาชีพเป็นการชั่วคราว รวมทั้งดำเนินการ ในเรื่องพิจารณาออกใบอนุญาตทำงาน ต่ออายุ ใบอนุญาตทำงาน เปลี่ยนแปลงรายการใบอนุญาต ทำงาน ออกใบแทนใบอนุญาตทำงาน รับแจ้งเข้า - ออก จากการทำงาน และการขอเข้ามาดำเนินการของ องค์การเอกชนต่างประเทศในประเทศไทย โดยในช่วง ไตรมาสที่ 4 ของปีงบประมาณ 2564 (กรกฎาคม - กันยายน 2564) มีผลการดำเนินงาน ดังนี้

5.1 คนต่างด้าวยื่นคำขอใบอนุญาตทำงาน รวมทั้งสิ้น จำนวน 124,153 คน ได้รับใบอนุญาต ทำงาน จำนวน 122,908 คน คิดเป็นร้อยละ 99.00 ของคนต่างด้าวที่ยื่นคำขอใบอนุญาตทำงาน เมื่อเปรียบเทียบกับช่วงเวลาเดียวกันในไตรมาสที่ 4 ของปีงบประมาณ 2563 พบว่า คนต่างด้าวยื่นคำขอ ใบอนุญาตทำงานเพิ่มขึ้น (จาก 86,925 คน เป็น 124,153 คน) คิดเป็นร้อยละ 42.83 (ตารางที่ 5.1)

5.2 คนต่างด้าวประเภทจำเป็นเร่งด่วน ทั่วไป นำเข้าตาม MOU และชนกลุ่มน้อย ได้ยื่นขอใบอนุญาต ทำงาน รวมทั้งสิ้นจำนวน 124,153 คน และได้รับ ใบอนุญาตทำงาน จำนวน 122,908 คน คิดเป็นร้อยละ 99.00 (ตารางที่ 5.2) โดยจำแนกประเภทคนต่างด้าว ที่ยื่นคำขอใบอนุญาตทำงานในประเภทดังกล่าว ได้ดังนี้

- คนต่างด้าวประเภทจำเป็นเร่งด่วน ยื่นคำขอ ใบอนุญาตทำงาน จำนวน 161คน ได้รับใบอนุญาตฯ จำนวน 156 คน คิดเป็นร้อยละ 96.89 ของคนต่างด้าว ที่ยื่นคำขอใบอนุญาตทำงานประเภทดังกล่าว และ คิดเป็นร้อยละ 0.13 ของคนต่างด้าวที่ได้รับใบอนุญาต ทำงานทั้งหมด

- คนต่างด้าวประเภททั่วไป ยื่นคำขอ ใบอนุญาตทำงาน จำนวน 27,184 คน ได้รับใบอนุญาตฯ จำนวน 25,986 คน คิดเป็นร้อยละ 95.59 ของ คนต่างด้าวที่ยื่นคำขอใบอนุญาตทำงานประเภทดังกล่าว และคิดเป็นร้อยละ 20.93 ของคนต่างด้าวที่ได้รับ ใบอนุญาตทำงานทั้งหมด

- คนต่างด้าวที่ได้รับอนุญาตทำงาน ประเภทนำเข้าตาม MOU ยื่นคำขอใบอนุญาตทำงาน

จำนวน 92,489 คน ได้รับใบอนุญาตฯ จำนวน 92,467 คน คิดเป็นร้อยละ 99.98 ของคนต่างด้าวที่ยื่นคำขอใบอนุญาตทำงานประเภทดังกล่าว และคิดเป็นร้อยละ 74.48 ของคนต่างด้าวที่ได้รับใบอนุญาตทำงานทั้งหมด

- **คนต่างด้าวประเภทชนกลุ่มน้อย** ยื่นคำขอรับใบอนุญาตทำงาน จำนวน 4,319 คน ได้รับใบอนุญาตทำงาน จำนวน 4,299 คน คิดเป็นร้อยละ 99.54 ของคนต่างด้าวที่ยื่นคำขอใบอนุญาตทำงานประเภทดังกล่าว และคิดเป็นร้อยละ 3.46 ของคนต่างด้าวที่ได้รับใบอนุญาตทำงานทั้งหมด

จำนวนคนต่างด้าวที่ยื่นคำขอและได้รับอนุญาตให้ทำงาน

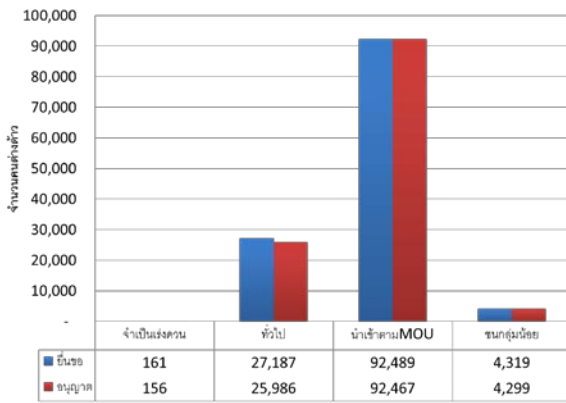

5.4 โครงการออกใบอนุญาตทำงานให้ผู้เชี่ยวชาญ เป็นการออกใบอนุญาตให้คนต่างด้าวเข้ามาทำงานในราชอาณาจักรตามกฎหมายว่าด้วยการส่งเสริมการลงทุน เพื่ออำนวยความสะดวกแก่นักลงทุนและช่างฝีมือชาวต่างชาติในการยื่นขอวีซ่าและใบอนุญาตทำงานแบบออนไลน์ เป็นการบริการแบบ e-service และจัดทำใบอนุญาตทำงานแบบดิจิทัล (Digital Work Permit) ซึ่งมีการดำเนินการในส่วนกลาง คือ กรุงเทพมหานคร และส่วนภูมิภาคจำนวน 11 จังหวัด โดยในไตรมาสที่ 4 (กรกฎาคม – กันยายน 2564) มีการยื่นคำขอใบอนุญาตทำงานจำนวน 4,224 คน ได้รับใบอนุญาตฯ จำนวน 4,195 คน คิดเป็นร้อยละ 99.31 ของคนต่างด้าวที่ยื่นคำขอใบอนุญาตทำงานประเภทดังกล่าว (ตารางที่ 5.3)

6. การตรวจและคุ้มครองคนหางาน

การตรวจและคุ้มครองคนหางานเป็นกิจกรรมที่ดำเนินการเพื่อป้องกันมิให้คนหางานถูกหลอกลวง ถูกเอารัดเอาเปรียบจากบริษัทจัดหางานและบุคคล รวมถึงการใช้มาตรการทางกฎหมายเพื่อป้องกันและปราบปรามผู้มีพฤติกรรมหลอกลวง เอารัดเอาเปรียบคนหางาน โดยดำเนินการรับเรื่องร้องทุกข์ และช่วยเหลือคนหางานที่ประสงค์จะหางานทำในประเทศและต่างประเทศ การอนุญาตจัดตั้งบริษัทจัดหางาน/สำนักงานจัดหางาน เพื่อดำเนินการจัดหางานให้คนหางานทำงานในประเทศและต่างประเทศ สืบสวน สอบสวน บุคคลที่มีพฤติกรรมหลอกลวงคนหางาน โดยในช่วงไตรมาสที่ 4 ของปีงบประมาณ 2564 (กรกฎาคม – กันยายน 2564) มีผลการปฏิบัติงานด้านการคุ้มครองคนหางาน ดังนี้

6.1 รับเรื่องร้องทุกข์จากคนหางานตาม พ.ร.บ จัดหางานฯ พ.ศ. 2528 ในช่วงไตรมาสที่ 4 (กรกฎาคม – กันยายน 2564) ของปีงบประมาณ 2564 ได้มีการรับเรื่องร้องทุกข์จากคนหางาน จำนวน 72 คน แยกเป็น เพศชาย จำนวน 33 คน เพศหญิง จำนวน 39 คน ค่าเสียหาย จำนวน 4,723,346 บาท (ตารางที่ 6.1) และเมื่อเปรียบเทียบกับช่วงเวลาเดียวกันใน ไตรมาสที่ 4 ของปีงบประมาณ 2563 พบว่าการรับเรื่องร้องทุกข์ลดลง (จาก 135 คน เป็น 72 คน) คิดเป็นร้อยละ 46.67

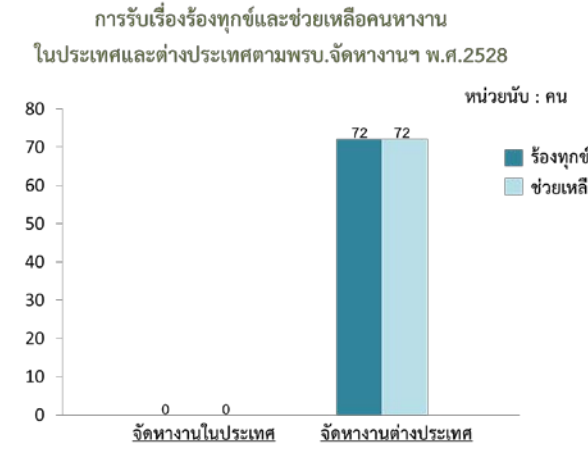

เมื่อแยกกรณีการถูกหลอกลวง พบว่าเป็นกรณีถูกหลอกลวงจากบริษัทจัดหางาน จำนวน 2 คน โดยเป็น เพศชาย จำนวน 2 คน ค่าเสียหาย จำนวน 69,000 บาท เมื่อเปรียบเทียบกับช่วงเวลาเดียวกันในไตรมาสที่ 4 ของปีงบประมาณ 2563 พบว่า กรณีถูกหลอกลวงจากบริษัทจัดหางานเพิ่มขึ้น (จาก 4 คน เป็น 2 คน)

และกรณีถูกหลอกลวงจากสาย/นายหน้าจัดหางานเดือน จำนวน 70 คน แยกเป็น เพศชาย จำนวน 31 คน เพศหญิง จำนวน 39 คน ค่าเสียหาย จำนวน 4,654,346 บาท (ตารางที่ 6.2)

เมื่อเปรียบเทียบกับช่วงเวลาเดียวกันในไตรมาสที่ 4 ของปีงบประมาณ 2563 พบว่า กรณีถูกหลอกลวงจากสาย/นายหน้าจัดหางานเดือนลดลง (จาก 131 คน เป็น 70 คน) คิดเป็นร้อยละ 46.56

6.2 คนหางานที่ร้องทุกข์ได้รับการช่วยเหลือให้ได้รับเงินคืน ในช่วงไตรมาสที่ 4 ของปีงบประมาณ 2564 (กรกฎาคม – กันยายน 2564) มีคนหางานที่ร้องทุกข์และได้รับการช่วยเหลือให้ได้รับเงินคืน จำนวน 72 คน แยกเป็น เพศชาย จำนวน 33 คน เพศหญิง จำนวน 39 คน เมื่อเปรียบเทียบกับช่วงเวลาเดียวกันในไตรมาสที่ 4 ของปีงบประมาณ 2563 พบว่า จำนวนคนหางานได้รับการช่วยเหลือทั้งหมด (คิดเป็นร้อยละ 100)

เมื่อแยกกรณีการช่วยเหลือ พบว่า กรณีถูกหลอกลวงจากบริษัทจัดหางานได้รับการช่วยเหลือ จำนวน 2 คน โดยเป็นเพศชาย จำนวน 2 และกรณีถูกหลอกลวงจากสาย/นายหน้าเดือนได้รับการช่วยเหลือ จำนวน 70 คน แยกเป็น เพศชาย จำนวน 31 คน เพศหญิง จำนวน 39 คน

เมื่อเปรียบเทียบกับช่วงเวลาเดียวกันในไตรมาสที่ 4 (กรกฎาคม-กันยายน 2564) ของปีงบประมาณ 2563 พบว่า กรณีถูกหลอกลวงจากบริษัทจัดหางาน คนหางานได้รับการช่วยเหลือลดลง ทั้งหมด คิดเป็นร้อยละ 75.00 กรณีถูกหลอกลวงจากสาย/นายหน้าจัดหางานเดือน คนหางานได้รับการช่วยเหลือ

คงที่ คิดเป็นร้อยละ 100 เท่ากับในไตรมาสที่ 4 ของปีงบประมาณ 2563 (ตารางที่ 6.2)

การรับเรื่องร้องทุกข์และช่วยเหลือคนหางาน ตามพรบ.จัดหางานฯ พ.ศ.2528
จำแนกตามกรณีบริษัทจัดหางานและกรณีสาย/นายหน้าเดือน

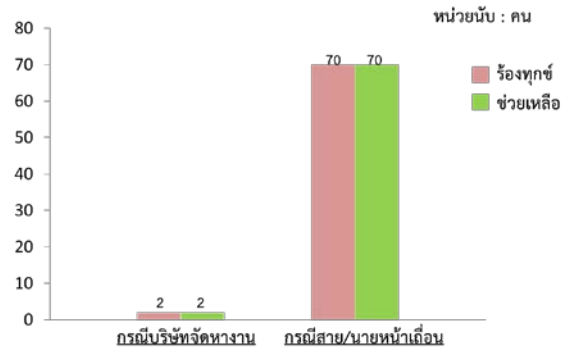

.....

ภาคผนวก
(ตารางสถิติ)

ตารางที่ 1.1 การให้บริการจัดหางานในประเทศ (รวมทุกกิจกรรม) จำแนกรายจังหวัด

ทั่วประเทศ

ไตรมาสที่ 4 ประจำปีงบประมาณ 2564 (กรกฎาคม - กันยายน 2564)

จังหวัด	ผู้ลงทะเบียนสมัครงาน(คน)			ผู้สมัครงานมาใช้บริการจัดหางาน						ตำแหน่งงานว่าง (อัตรา)				บรรจุงาน		
	รวม	ชาย	หญิง	รวม		ชาย		หญิง		รวม	ชาย	หญิง	ไม่ระบุ	รวม	ชาย	หญิง
				ครั้ง	คน	ครั้ง	คน	ครั้ง	คน							
ทั่วประเทศ	48,852	20,117	28,735	116,752	104,372	46,646	42,024	70,106	62,348	213,472	27,056	9,473	176,943	66,725	28,328	38,397
กรุงเทพมหานคร	6,151	2,727	3,424	12,782	11,915	5,414	5,099	7,368	6,816	27,510	3,350	1,538	22,622	8,131	3,455	4,676
ภูมิภาค	42,701	17,390	25,311	103,970	92,457	41,232	36,925	62,738	55,532	185,962	23,706	7,935	154,321	58,594	24,873	33,721
ปริมณฑล	5,691	2,343	3,348	16,441	13,485	6,664	5,445	9,777	8,040	20,793	2,198	623	17,972	10,635	4,365	6,270
ภาคกลาง	10,945	4,467	6,478	29,248	26,769	12,181	11,026	17,067	15,743	91,909	10,519	3,174	78,216	15,627	6,662	8,965
ภาคเหนือ	10,421	4,297	6,124	20,082	18,645	8,148	7,692	11,934	10,953	26,790	4,036	1,453	21,301	10,218	4,571	5,647
ภาคตะวันออกเฉียงเหนือ	10,262	4,342	5,920	20,562	18,042	8,400	7,492	12,162	10,550	26,264	3,280	1,551	21,433	11,141	4,935	6,206
ภาคใต้	5,382	1,941	3,441	17,637	15,516	5,839	5,270	11,798	10,246	20,206	3,673	1,134	15,399	10,973	4,340	6,633
กรุงเทพมหานคร	6,151	2,727	3,424	12,782	11,915	5,414	5,099	7,368	6,816	27,510	3,350	1,538	22,622	8,131	3,455	4,676
ส่วนกลาง	1	1	0	6	5	5	4	1	1	504	3	0	501	0	0	0
ศูนย์บริการจัดหางานเพื่อคนไทย	11	6	5	439	382	192	163	247	219	998	27	328	643	683	267	416
สจก.1-10	6,139	2,720	3,419	12,337	11,528	5,217	4,932	7,120	6,596	26,008	3,320	1,210	21,478	7,448	3,188	4,260
สจก. 1 (สาทร)	236	112	124	840	638	420	311	420	327	161	50	8	103	265	140	125
สจก. 2 (ราชบุรีบูรณะ)	682	299	383	926	875	393	379	533	496	1,352	131	27	1,194	603	272	331
สจก. 3 (บางนา)	772	341	431	1,728	1,687	764	748	964	939	3,984	919	276	2,789	1,244	568	676
สจก. 4 (นวมินทร์)	367	126	241	751	666	247	225	504	441	6,628	1,269	499	4,860	242	61	181
สจก. 5 (มีนบุรี)	801	338	463	1,397	1,216	541	483	856	733	6,710	94	26	6,590	1,908	800	1,108
สจก. 6 (บางพลัด)	852	386	466	1,545	1,505	617	614	928	891	1,617	290	221	1,106	22	2	20

ตารางที่ 1.1 (ต่อ)

จังหวัด	ผู้ลงทะเบียนสมัครงาน(คน)			ผู้สมัครงานมาใช้บริการจัดหางาน						ตำแหน่งงานว่าง (อัตรา)				บรรจุงาน		
	รวม	ชาย	หญิง	รวม		ชาย		หญิง		รวม	ชาย	หญิง	ไม่ระบุ	รวม	ชาย	หญิง
				ครั้ง	คน	ครั้ง	คน	ครั้ง	คน							
สจก. 7 (บรมราชชนนี)	751	348	403	1,258	1,232	550	545	708	687	832	68	14	750	262	119	143
สจก. 8 (ราชดำเนิน)	316	147	169	716	681	321	306	395	375	1,160	112	54	994	587	186	401
สจก. 9 (หลักสี่)	823	418	405	1,713	1,641	815	789	898	852	660	142	50	468	1,352	666	686
สจก. 10 (วิภาวดีรังสิต)	539	205	334	1,463	1,387	549	532	914	855	2,904	245	35	2,624	963	374	589
ปริมณฑล	5,691	2,343	3,348	16,441	13,485	6,664	5,445	9,777	8,040	20,793	2,198	623	17,972	10,635	4,365	6,270
สมุทรปราการ	1,428	509	919	3,506	3,305	1,338	1,246	2,168	2,059	3,759	305	60	3,394	2,561	919	1,642
นนทบุรี	902	373	529	2,167	1,425	831	557	1,336	868	5,279	578	168	4,533	1,357	571	786
ปทุมธานี	1,507	649	858	3,918	3,480	1,587	1,439	2,331	2,041	7,029	652	121	6,256	2,686	1,153	1,533
นครปฐม	686	250	436	2,366	2,294	931	904	1,435	1,390	2,150	188	15	1,947	1,646	687	959
สมุทรสาคร	1,168	562	606	4,484	2,981	1,977	1,299	2,507	1,682	2,576	475	259	1,842	2,385	1,035	1,350
ภาคกลาง	10,945	4,467	6,478	29,248	26,769	12,181	11,026	17,067	15,743	91,909	10,519	3,174	78,216	15,627	6,662	8,965
พระนครศรีอยุธยา	837	372	465	1,406	1,378	568	559	838	819	1,212	188	107	917	1,175	488	687
อ่างทอง	258	119	139	424	414	188	186	236	228	107	11	0	96	271	123	148
ลพบุรี	839	244	595	1,054	1,027	320	311	734	716	2,999	76	1,032	1,891	871	248	623
สิงห์บุรี	122	57	65	471	467	156	153	315	314	559	72	136	351	273	73	200
ชัยนาท	344	129	215	539	529	205	203	334	326	861	42	5	814	135	73	62
สระบุรี	506	248	258	1,906	1,836	888	846	1,018	990	3,169	1,216	27	1,926	45	21	24
ชลบุรี	2,505	870	1,635	10,101	8,887	4,199	3,680	5,902	5,207	41,140	4,168	443	36,529	4,793	2,068	2,725
ระยอง	1,303	587	716	3,366	3,061	1,451	1,346	1,915	1,715	5,324	1,406	46	3,872	1,817	783	1,034
จันทบุรี	234	79	155	738	691	281	264	457	427	768	84	89	595	352	133	219
ตราด	81	29	52	312	304	110	110	202	194	327	85	118	124	274	101	173
ฉะเชิงเทรา	792	321	471	2,321	2,170	912	840	1,409	1,330	20,352	1,397	734	18,221	1,610	659	951

ตารางที่ 1.1 (ต่อ)

จังหวัด	ผู้ลงทะเบียนสมัครงาน(คน)			ผู้สมัครงานมาใช้บริการจัดหางาน						ตำแหน่งงานว่าง (อัตรา)				บรรจุงาน		
	รวม	ชาย	หญิง	รวม		ชาย		หญิง		รวม	ชาย	หญิง	ไม่ระบุ	รวม	ชาย	หญิง
				ครั้ง	คน	ครั้ง	คน	ครั้ง	คน							
ปราจีนบุรี	604	305	299	1,486	1,367	661	585	825	782	1,116	37	36	1,043	981	420	561
นครนายก	205	86	119	231	221	99	95	132	126	330	25	29	276	57	21	36
สระแก้ว	277	164	113	583	574	317	315	266	259	2,644	442	60	2,142	509	289	220
ราชบุรี	426	172	254	932	881	358	339	574	542	943	222	120	601	656	272	384
กาญจนบุรี	401	143	258	802	759	307	284	495	475	2,092	526	133	1,433	398	188	210
สุพรรณบุรี	421	187	234	785	762	310	302	475	460	2,542	326	37	2,179	548	232	316
สมุทรสงคราม	159	74	85	307	305	133	132	174	173	363	0	1	362	352	162	190
เพชรบุรี	294	123	171	430	382	172	148	258	234	4,550	27	6	4,517	173	67	106
ประจวบคีรีขันธ์	337	158	179	1,054	754	546	328	508	426	511	169	15	327	337	241	96
ภาคเหนือ	10,421	4,297	6,124	20,082	18,645	8,148	7,692	11,934	10,953	26,790	4,036	1,453	21,301	10,218	4,571	5,647
เชียงใหม่	2,426	871	1,555	3,832	3,692	1,413	1,359	2,419	2,333	8,468	674	76	7,718	1,307	496	811
ลำพูน	98	40	58	331	294	147	127	184	167	677	135	52	490	217	91	126
ลำปาง	347	140	207	846	763	328	303	518	460	1,781	286	37	1,458	559	220	339
อุตรดิตถ์	263	89	174	700	593	217	198	483	395	987	312	26	649	50	20	30
แพร่	265	111	154	631	515	254	215	377	300	365	44	22	299	342	156	186
น่าน	233	90	143	466	424	157	151	309	273	230	32	31	167	219	92	127
พะเยา	233	90	143	501	467	202	192	299	275	257	86	58	113	196	108	88
เชียงราย	2,092	920	1,172	3,983	3,919	1,798	1,776	2,185	2,143	3,586	608	154	2,824	2,210	1,154	1,056
แม่ฮ่องสอน	82	17	65	188	173	63	60	125	113	61	2	10	49	107	52	55
นครสวรรค์	938	451	487	1,481	1,426	689	670	792	756	934	150	45	739	1,143	560	583
อุทัยธานี	347	149	198	409	400	168	165	241	235	331	131	25	175	260	123	137
กำแพงเพชร	221	112	109	389	382	193	191	196	191	1,169	568	88	513	492	209	283

ตารางที่ 1.1 (ต่อ)

จังหวัด	ผู้ลงทะเบียนสมัครงาน(คน)			ผู้สมัครงานมาใช้บริการจัดหางาน						ตำแหน่งงานว่าง (อัตรา)				บรรจุงาน		
	รวม	ชาย	หญิง	รวม		ชาย		หญิง		รวม	ชาย	หญิง	ไม่ระบุ	รวม	ชาย	หญิง
				ครั้ง	คน	ครั้ง	คน	ครั้ง	คน							
ตาก	269	113	156	622	588	277	261	345	327	2,326	125	232	1,969	256	120	136
สุโขทัย	571	272	299	948	874	412	381	536	493	1,039	220	197	622	789	323	466
พิษณุโลก	1,127	505	622	3,251	2,837	1,321	1,192	1,930	1,645	2,628	394	293	1,941	1,175	522	653
พิจิตร	248	110	138	432	414	174	170	258	244	445	102	91	252	263	113	150
เพชรบูรณ์	661	217	444	1,072	884	335	281	737	603	1,506	167	16	1,323	633	212	421
ภาคตะวันออกเฉียงเหนือ	10,262	4,342	5,920	20,562	18,042	8,400	7,492	12,162	10,550	26,264	3,280	1,551	21,433	11,141	4,935	6,206
นครราชสีมา	647	299	348	1,825	1,489	731	609	1,094	880	4,193	551	106	3,536	933	381	552
บุรีรัมย์	207	63	144	636	591	224	214	412	377	1,335	32	14	1,289	379	143	236
สุรินทร์	727	272	455	1,301	1,214	455	443	846	771	1,407	123	109	1,175	743	280	463
ศรีสะเกษ	234	88	146	338	320	133	120	205	200	560	148	122	290	90	38	52
อุบลราชธานี	741	305	436	1,293	1,157	507	468	786	689	729	39	14	676	670	319	351
ยโสธร	523	246	277	561	550	264	262	297	288	205	44	8	153	279	138	141
ชัยภูมิ	433	117	316	650	548	186	150	464	398	686	60	5	621	203	55	148
อำนาจเจริญ	436	198	238	1,003	921	444	408	559	513	344	4	1	339	557	254	303
บึงกาฬ	504	258	246	520	516	263	263	257	253	442	10	12	420	483	247	236
หนองบัวลำภู	182	58	124	840	829	363	357	477	472	583	56	22	505	530	203	327
ขอนแก่น	1,285	482	803	2,196	1,918	709	640	1,487	1,278	2,861	363	194	2,304	988	348	640
อุดรธานี	455	183	272	1,799	1,467	797	676	1,002	791	1,004	280	29	695	817	379	438
เลย	218	73	145	493	375	151	122	342	253	248	0	0	248	276	88	188
หนองคาย	258	117	141	457	442	214	207	243	235	483	158	102	223	309	150	159
มหาสารคาม	645	292	353	1,666	976	757	444	909	532	2,277	331	329	1,617	719	326	393
ร้อยเอ็ด	988	562	426	1,414	1,330	748	717	666	613	4,105	93	49	3,963	1,074	622	452

ตารางที่ 1.1 (ต่อ)

จังหวัด	ผู้ลงทะเบียนสมัครงาน(คน)			ผู้สมัครงานมาใช้บริการจัดหางาน						ตำแหน่งงานว่าง (อัตรา)				บรรจุงาน		
	รวม	ชาย	หญิง	รวม		ชาย		หญิง		รวม	ชาย	หญิง	ไม่ระบุ	รวม	ชาย	หญิง
				ครั้ง	คน	ครั้ง	คน	ครั้ง	คน							
กาฬสินธุ์	369	140	229	864	818	316	297	548	521	2,056	197	34	1,825	599	243	356
สกลนคร	532	252	280	1,236	1,181	593	573	643	608	975	247	191	537	1,009	499	510
นครพนม	435	197	238	628	609	280	275	348	334	764	182	103	479	281	138	143
มุกดาหาร	443	140	303	842	791	265	247	577	544	1,007	362	107	538	202	84	118
ภาคใต้	5,382	1,941	3,441	17,637	15,516	5,839	5,270	11,798	10,246	20,206	3,673	1,134	15,399	10,973	4,340	6,633
นครศรีธรรมราช	599	182	417	2,072	1,802	582	509	1,490	1,293	1,519	230	95	1,194	942	305	637
กระบี่	391	121	270	1,949	1,787	544	490	1,405	1,297	3,230	633	172	2,425	1,648	701	947
พังงา	175	83	92	382	380	142	141	240	239	515	30	22	463	136	62	74
ภูเก็ต	705	235	470	4,177	3,509	1,521	1,296	2,656	2,213	2,674	359	46	2,269	2,444	949	1,495
สุราษฎร์ธานี	468	169	299	1,395	1,286	486	469	909	817	3,390	375	74	2,941	765	317	448
ระนอง	153	62	91	515	485	212	204	303	281	395	29	35	331	383	171	212
ชุมพร	147	52	95	332	299	109	98	223	201	902	179	45	678	213	75	138
สงขลา	571	195	376	1,879	1,557	518	476	1,361	1,081	2,679	372	91	2,216	2,046	754	1,292
สตูล	319	177	142	898	883	420	414	478	469	1,048	175	87	786	545	240	305
ตรัง	172	53	119	309	259	78	71	231	188	477	74	47	356	243	64	179
พัทลุง	156	44	112	378	302	66	59	312	243	537	114	109	314	224	49	175
ปัตตานี	456	179	277	1,396	1,174	574	498	822	676	980	254	229	497	902	398	504
ยะลา	574	237	337	981	935	346	326	635	609	1,381	679	49	653	339	177	162
นราธิวาส	496	152	344	974	858	241	219	733	639	479	170	33	276	143	78	65

ตารางที่ 1.2 ผู้ลงทะเบียนสมัครงาน (รวมทุกกิจกรรม) จำแนกตามประเภทอาชีพ และวุฒิการศึกษา
 ทั่วราชอาณาจักร
 ไตรมาสที่ 4 ประจำปีงบประมาณ 2564 (กรกฎาคม - กันยายน 2564)

ประเภทอาชีพ	วุฒิการศึกษา												
	รวม	ประถมศึกษา และต่ำกว่า	มัธยมศึกษา	ปวช.			ปวส.			อนุปริญญา	ปริญญาตรี	ปริญญาโท	ปริญญาเอก
				พาณิชย์	ช่าง	อื่นๆ	พาณิชย์	ช่าง	อื่นๆ				
รวม	48,852	4,383	18,089	877	964	1,298	1,775	1,686	2,148	242	17,164	223	3
1. ผู้บัญญัติกฎหมาย ข้าราชการระดับอาวุโส ผู้จัดการ	2,150	26	148	12	19	17	27	43	40	9	1,740	69	0
2. ผู้ประกอบวิชาชีพด้านต่างๆ	4,223	12	147	14	22	21	82	55	74	22	3,703	69	2
3. ช่างเทคนิคและผู้ปฏิบัติงานที่เกี่ยวข้อง	10,152	282	2,971	312	314	330	727	465	694	60	3,966	31	0
4. เสมียน เจ้าหน้าที่	9,642	192	1,820	57	255	205	199	692	515	79	5,590	37	1
5. พนักงานบริการ พนักงานขายในร้านค้าและตลาด	4,301	541	2,171	59	155	189	72	95	228	37	745	9	0
6. ผู้ปฏิบัติงานฝีมือด้านการเกษตรและประมง (แปรรูป ขั้นพื้นฐาน)	102	30	27	1	0	3	2	0	8	1	30	0	0
7. ผู้ปฏิบัติงานโดยใช้ฝีมือในธุรกิจต่างๆ	1,600	232	527	147	8	84	348	12	142	3	97	0	0
8. ผู้ปฏิบัติงานในโรงงาน ผู้ควบคุมเครื่องจักรและ ผู้ปฏิบัติงานด้านการประกอบการ	1,516	355	876	53	8	38	62	11	53	6	54	0	0
9. อาชีพงานพื้นฐาน	15,166	2,713	9,402	222	183	411	256	313	394	25	1,239	8	0

ตารางที่ 1.3 ผู้ลงทะเบียนสมัครงาน (รวมทุกกิจกรรม) จำแนกตามประเภทอาชีพ และอายุ
ทั่วราชอาณาจักร
ไตรมาสที่ 4 ประจำปีงบประมาณ 2564 (กรกฎาคม - กันยายน 2564)

ประเภทอาชีพ	จำแนกตามอายุ (ปี)							
	รวม	15-17	18-24	25-29	30-39	40-49	50-59	60 ปีขึ้นไป
รวม	48,852	446	22,398	11,154	8,619	4,353	1,449	433
1. ผู้บัญญัติกฎหมาย ข้าราชการระดับอาวุโส ผู้จัดการ	2,150	2	1,047	578	331	141	38	13
2. ผู้ประกอบวิชาชีพด้านต่างๆ	4,223	6	2,493	1,144	402	135	38	5
3. ช่างเทคนิคและผู้ปฏิบัติงานที่เกี่ยวข้อง	10,152	91	5,167	2,394	1,608	634	157	101
4. เสมียน เจ้าหน้าที่	9,642	28	5,211	2,603	1,290	376	105	29
5. พนักงานบริการ พนักงานขายในร้านค้าและตลาด	4,301	210	2,115	676	597	439	184	80
6. ผู้ปฏิบัติงานฝีมือด้านการเกษตรและประมง (แปรรูปขั้นพื้นฐาน)	102	0	39	18	9	11	9	16
7. ผู้ปฏิบัติงานโดยใช้ฝีมือในธุรกิจต่างๆ	1,600	18	638	319	328	214	63	20
8. ผู้ปฏิบัติงานในโรงงาน ผู้ควบคุมเครื่องจักรและผู้ปฏิบัติงานด้านการ ประกอบการ	1,516	0	334	309	435	314	109	15
9. อาชีพงานพื้นฐาน	15,166	91	5,354	3,113	3,619	2,089	746	154

ตารางที่ 1.4 ผู้สมัครงานมาใช้บริการจัดหางาน (รวมทุกกิจกรรม) จำแนกตามประเภทอาชีพ และวุฒิการศึกษา
ทั่วราชอาณาจักร
ไตรมาสที่ 4 ประจำปีงบประมาณ 2564 (กรกฎาคม - กันยายน 2564)

ประเภทอาชีพ	วุฒิการศึกษา												
	รวม	ประถมศึกษา และต่ำกว่า	มัธยมศึกษา	ปวช.			ปวส.			อนุปริญญา	ปริญญาตรี	ปริญญาโท	ปริญญาเอก
				พาณิชย	ช่าง	อื่นๆ	พาณิชย	ช่าง	อื่นๆ				
รวม	104,372	14,942	36,363	1,336	1,466	3,392	2,772	2,963	6,345	464	33,790	534	5
1. ผู้บัญญัติกฎหมาย ข้าราชการระดับอาวุโส ผู้จัดการ	4,509	152	330	13	30	47	54	89	193	22	3,401	176	2
2. ผู้ประกอบวิชาชีพด้านต่างๆ	7,167	158	345	20	40	65	111	105	227	29	5,925	140	2
3. ช่างเทคนิคและผู้ปฏิบัติงานที่เกี่ยวข้อง	19,904	1,503	5,239	449	448	728	1,082	832	1,811	116	7,616	80	0
4. เสมียน เจ้าหน้าที่	20,312	1,199	3,367	100	405	584	357	1,155	1,546	154	11,353	91	1
5. พนักงานบริการ พนักงานขายในร้านค้าและตลาด	8,618	1,556	3,909	76	212	401	98	177	530	51	1,589	19	0
6. ผู้ปฏิบัติงานฝีมือด้านการเกษตรและประมง (แปรรูป ขั้นพื้นฐาน)	167	54	42	1	0	7	2	0	12	1	48	0	0
7. ผู้ปฏิบัติงานโดยใช้ฝีมือในธุรกิจต่างๆ	3,898	816	1,392	264	16	234	511	35	396	9	224	1	0
8. ผู้ปฏิบัติงานในโรงงาน ผู้ควบคุมเครื่องจักรและ ผู้ปฏิบัติงานด้านการประกอบการ	3,547	846	1,932	97	15	127	114	26	152	11	226	1	0
9. อาชีพงานพื้นฐาน	36,248	8,658	19,806	316	300	1,199	443	544	1,478	71	3,407	26	0

ตารางที่ 1.5 ผู้สมัครงานมาใช้บริการจัดหางาน (รวมทุกกิจกรรม) จำแนกตามประเภทอาชีพ และอายุ
 ทั่วราชอาณาจักร
 ไตรมาสที่ 4 ประจำปีงบประมาณ 2564 (กรกฎาคม - กันยายน 2564)

ประเภทอาชีพ	จำแนกตามอายุ (ปี)							
	รวม	15-17	18-24	25-29	30-39	40-49	50-59	60 ปีขึ้นไป
รวม	104,372	484	31,825	22,005	29,532	15,772	4,173	581
1. ผู้บัญญัติกฎหมาย ข้าราชการระดับอาวุโส ผู้จัดการ	4,509	2	1,477	1,119	1,152	602	134	23
2. ผู้ประกอบวิชาชีพด้านต่างๆ	7,167	7	3,321	1,922	1,254	543	113	7
3. ช่างเทคนิคและผู้ปฏิบัติงานที่เกี่ยวข้อง	19,904	101	7,182	4,498	5,179	2,399	426	119
4. เสมียน เจ้าหน้าที่	20,312	33	7,852	5,255	4,963	1,810	356	43
5. พนักงานบริการ พนักงานขายในร้านค้าและตลาด	8,618	217	2,741	1,402	2,118	1,449	589	102
6. ผู้ปฏิบัติงานฝีมือด้านการเกษตรและประมง (แปรรูปขั้นพื้นฐาน)	167	0	54	26	27	24	18	18
7. ผู้ปฏิบัติงานโดยใช้ฝีมือในธุรกิจต่างๆ	3,898	20	881	680	1,242	859	191	25
8. ผู้ปฏิบัติงานในโรงงาน ผู้ควบคุมเครื่องจักรและผู้ปฏิบัติงานด้านการ ประกอบกร	3,547	0	514	589	1,166	957	301	20
9. อาชีพงานพื้นฐาน	36,248	104	7,803	6,513	12,430	7,129	2,045	224

ตารางที่ 1.7 ตำแหน่งงานว่าง (รวมทุกกิจกรรม) จำแนกตามประเภทอาชีพ และอายุ
ทั่วราชอาณาจักร
ไตรมาสที่ 4 ประจำปีงบประมาณ 2564 (กรกฎาคม - กันยายน 2564)

ประเภทอาชีพ	จำแนกตามอายุ (ปี)							
	รวม	15-17	18-24	25-29	30-39	40-49	50-59	60 ปีขึ้นไป
รวม	213,472	98	64,105	59,189	51,769	29,482	8,500	329
1. ผู้บัญญัติกฎหมาย ข้าราชการระดับอาวุโส ผู้จัดการ	6,125	0	1,600	1,867	1,747	705	193	13
2. ผู้ประกอบวิชาชีพด้านต่างๆ	8,270	0	2,718	2,680	2,083	617	170	2
3. ช่างเทคนิคและผู้ปฏิบัติงานที่เกี่ยวข้อง	29,020	46	9,710	8,188	6,403	3,655	930	88
4. เสมียน เจ้าหน้าที่	16,952	13	6,373	4,615	3,539	1,909	493	10
5. พนักงานบริการ พนักงานขายในร้านค้าและตลาด	14,872	26	4,847	4,157	3,449	1,707	618	68
6. ผู้ปฏิบัติงานฝีมือด้านการเกษตรและประมง (แปรรูปขั้นพื้นฐาน)	900	0	278	268	249	62	43	0
7. ผู้ปฏิบัติงานโดยใช้ฝีมือในธุรกิจต่างๆ	9,173	4	2,546	2,432	2,010	1,512	667	2
8. ผู้ปฏิบัติงานในโรงงาน ผู้ควบคุมเครื่องจักรและผู้ปฏิบัติงานด้าน การประกอบการ	6,864	0	2,033	1,920	1,536	1,038	328	9
9. อาชีพงานพื้นฐาน	121,296	9	34,000	33,062	30,753	18,277	5,058	137
T ผู้ฝึกงาน	0	0	0	0	0	0	0	0

ตารางที่ 1.8 ตำแหน่งงานว่าง (รวมทุกกิจกรรม) จำแนกตามประเภทอุตสาหกรรม และวุฒิการศึกษา

ทั่วราชอาณาจักร

ไตรมาสที่ 4 ประจำปีงบประมาณ 2564 (กรกฎาคม - กันยายน 2564)

ประเภทอุตสาหกรรม	วุฒิการศึกษา												
	รวม	ประถมศึกษา และต่ำกว่า	มัธยมศึกษา	ปวช.			ปวส.			อนุปริญญา	ปริญญาตรี	ปริญญาโท	ปริญญาเอก
				พาณิชย์	ช่าง	อื่นๆ	พาณิชย์	ช่าง	อื่นๆ				
รวม	213,472	28,250	80,259	0	0	28,540	0	0	28,017	16,756	30,089	1,272	289
A เกษตรกรรม การป่าไม้ และการประมง	3,656	532	1,273	0	0	544	0	0	497	308	473	18	11
B การทำเหมืองแร่ และเหมืองหิน	976	172	396	0	0	124	0	0	161	44	77	2	0
C การผลิต	107,043	16,424	45,258	0	0	14,628	0	0	13,582	7,200	9,634	286	31
D การไฟฟ้า ก๊าซ ไอน้ำ และระบบการปรับอากาศ	2,001	169	939	0	0	467	0	0	142	92	190	2	0
E การจัดหา น้ำ การจัดการน้ำเสียและของเสีย รวมถึงกิจกรรมที่เกี่ยวข้อง	408	77	150	0	0	44	0	0	53	26	50	8	0
F การก่อสร้าง	6,628	1,275	2,445	0	0	694	0	0	893	405	896	17	3
G การขายส่งและการขายปลีก การซ่อมยานยนต์ และจักรยานยนต์	44,407	3,963	15,061	0	0	6,417	0	0	6,717	4,235	7,737	255	22
H การขนส่งและสถานที่เก็บสินค้า	6,320	1,830	1,831	0	0	719	0	0	761	444	709	19	7
I ที่พักแรม และบริการด้านอาหาร	4,569	629	1,585	0	0	667	0	0	603	388	669	23	5

ตารางที่ 1.8 (ต่อ)

ประเภทอุตสาหกรรม	วุฒิการศึกษา												
	รวม	ประถมศึกษา และต่ำกว่า	มัธยมศึกษา	ปวช.			ปวส.			อนุปริญญา	ปริญญาตรี	ปริญญาโท	ปริญญาเอก
				พาณิชย์	ช่าง	อื่นๆ	พาณิชย์	ช่าง	อื่นๆ				
J ข้อมูลข่าวสารและการสื่อสาร	3,349	129	577	0	0	447	0	0	485	413	1,174	94	30
K กิจกรรมทางการเงิน และการประกันภัย	4,003	92	395	0	0	256	0	0	468	369	2,236	112	75
L กิจกรรมเกี่ยวกับอาหารมัทรีพย์	3,718	396	699	0	0	265	0	0	461	312	1,412	151	22
M กิจกรรมวิชาชีพ วิทยาศาสตร์ และกิจกรรมทางวิชาการ	15,384	1,697	6,300	0	0	1,905	0	0	1,835	1,572	1,843	163	69
N กิจกรรมการบริหารและบริการสนับสนุนอื่น ๆ	1,953	128	412	0	0	292	0	0	278	215	621	7	0
O การบริหารราชการ การป้องกันประเทศ และการประกันสังคมภาคบังคับ	3,637	243	1,657	0	0	429	0	0	404	243	640	14	7
P การศึกษา	765	101	167	0	0	70	0	0	83	40	284	14	6
Q กิจกรรมด้านสุขภาพและงานสังคมสงเคราะห์	3,140	220	666	0	0	386	0	0	406	309	1,077	75	1
R ศิลปะ ความบันเทิงและนันทนาการ	41	0	11	0	0	9	0	0	5	5	11	0	0
S กิจกรรมการบริการด้านอื่น ๆ	1,365	144	398	0	0	159	0	0	176	133	349	6	0
T กิจกรรมการจ้างงานในครัวเรือน กิจกรรมการผลิตสินค้าและบริการที่ทำขึ้นเองเพื่อใช้ในครัวเรือนซึ่งไม่สามารถจำแนกกิจกรรมได้อย่างชัดเจน	109	29	39	0	0	18	0	0	7	3	7	6	0
U กิจกรรมขององค์กรระหว่างประเทศและภาคีสมาชิก	0	0	0	0	0	0	0	0	0	0	0	0	0

ตารางที่ 1.9 ตำแหน่งงานว่าง (รวมทุกกิจกรรม) จำแนกตามประเภทอุตสาหกรรม และอายุ
ทั่วราชอาณาจักร
ไตรมาสที่ 4 ประจำปีงบประมาณ 2564 (กรกฎาคม - กันยายน 2564)

ประเภทอุตสาหกรรม	จำแนกตามอายุ (ปี)							
	รวม	15-17	18-24	25-29	30-39	40-49	50-59	60 ปีขึ้นไป
รวม	213,472	98	64,105	59,189	51,769	29,482	8,500	329
A เกษตรกรรม การป่าไม้ และการประมง	3,656	0	985	905	813	616	332	5
B การทำเหมืองแร่ และเหมืองหิน	976	0	262	237	194	178	105	0
C การผลิต	107,043	11	30,872	29,299	26,316	15,923	4,500	122
D การไฟฟ้า ก๊าซ ไอน้ำ และระบบการปรับอากาศ	2,001	0	303	808	726	157	7	0
E การจัดหาหน้า การจัดการน้ำเสียและของเสีย รวมถึงกิจกรรมที่เกี่ยวข้อง	408	0	114	124	107	61	2	0
F การก่อสร้าง	6,628	0	1,788	1,685	1,426	1,045	679	5
G การขายส่งและการขายปลีก การซ่อมยานยนต์ และจักรยานยนต์	44,407	52	14,912	12,886	10,578	4,745	1,190	44
H การขนส่งและสถานที่เก็บสินค้า	6,320	1	1,894	1,649	1,453	1,067	254	2
I ที่พักแรม และบริการด้านอาหาร	4,569	32	1,671	1,223	862	540	227	14
J ข้อมูลข่าวสารและการสื่อสาร	3,349	0	1,194	1,042	842	232	36	3
K กิจกรรมทางการเงิน และการประกันภัย	4,003	0	1,271	1,201	1,039	361	117	14
L กิจกรรมเกี่ยวกับอสังหาริมทรัพย์	3,718	2	1,088	1,127	947	448	106	0

ตารางที่ 1.9 (ต่อ)

ประเภทอุตสาหกรรม	จำแนกตามอายุ (ปี)							
	รวม	15-17	18-24	25-29	30-39	40-49	50-59	60 ปีขึ้นไป
M กิจกรรมวิชาชีพ วิทยาศาสตร์ และกิจกรรมทางวิชาการ	15,384	0	4,107	4,176	4,036	2,553	480	32
N กิจกรรมการบริหารและบริการสนับสนุนอื่น ๆ	1,953	0	617	548	500	202	85	1
O การบริหารราชการ การป้องกันประเทศ และการประกันสังคมภาค บังคับ	3,637	0	1,184	842	740	663	127	81
P การศึกษา	765	0	355	210	139	41	16	4
Q กิจกรรมด้านสุขภาพและงานสังคมสงเคราะห์	3,140	0	1,035	810	672	443	178	2
R ศิลปะ ความบันเทิงและนันทนาการ	41	0	22	10	5	4	0	0
S กิจกรรมการบริการด้านอื่น ๆ	1,365	0	395	385	351	186	48	0
T กิจกรรมการจ้างงานในครัวเรือน กิจกรรมการผลิตสินค้าและ บริการที่ทำขึ้นเองเพื่อใช้ในครัวเรือน ซึ่งไม่สามารถจำแนกกิจกรรม ได้อย่างชัดเจน	109	0	36	22	23	17	11	0
U กิจกรรมขององค์การระหว่างประเทศและภาคีสมาชิก	0	0	0	0	0	0	0	0

ตารางที่ 1.10 บรรจุนาน (รวมทุกกิจกรรม) จำแนกตามประเภทอาชีพ และวุฒิการศึกษา

ทั่วราชอาณาจักร

ไตรมาสที่ 4 ประจำปีงบประมาณ 2564 (กรกฎาคม - กันยายน 2564)

ประเภทอาชีพ	วุฒิการศึกษา												
	รวม	ประถมศึกษา และต่ำกว่า	มัธยมศึกษา	ปวช.			ปวส.			อนุปริญญา	ปริญญาตรี	ปริญญาโท	ปริญญาเอก
				พาณิชย	ช่าง	อื่นๆ	พาณิชย	ช่าง	อื่นๆ				
รวม	66,725	10,865	27,080	0	0	4,360	0	0	7,592	201	16,375	250	2
1. ผู้บัญชาตติภพหมาย ข้าราชการระดับอาวุโส ผู้จัดการ	2,071	110	208	0	0	62	0	0	235	9	1,358	88	1
2. ผู้ประกอบวิชาชีพด้านต่างๆ	2,339	62	199	0	0	56	0	0	163	7	1,812	40	0
3. ช่างเทคนิคและผู้ปฏิบัติงานที่เกี่ยวข้อง	11,284	883	3,285	0	0	1,043	0	0	2,047	57	3,936	33	0
4. เสมียน เจ้าหน้าที่	7,845	497	1,625	0	0	542	0	0	1,203	42	3,896	40	0
5. พนักงานบริการ พนักงานขายในร้านค้าและตลาด	5,554	856	2,430	0	0	485	0	0	596	11	1,162	14	0
6. ผู้ปฏิบัติงานฝีมือด้านการเกษตรและประมง (แปรรูปขั้นพื้นฐาน)	56	18	24	0	0	2	0	0	6	0	6	0	0
7. ผู้ปฏิบัติงานโดยใช้ฝีมือในธุรกิจต่างๆ	2,359	439	850	0	0	281	0	0	584	10	192	3	0
8. ผู้ปฏิบัติงานในโรงงาน ผู้ควบคุมเครื่องจักรและผู้ปฏิบัติงานด้านการประกอบการ	2,055	422	1,191	0	0	117	0	0	146	6	171	2	0
9. อาชีพงานพื้นฐาน	33,162	7,578	17,268	0	0	1,772	0	0	2,612	59	3,842	30	1

ตารางที่ 1.11 บรรณงาน (รวมทุกกิจกรรม) จำแนกตามประเภทอาชีพ และอายุ
ทั่วราชอาณาจักร

ไตรมาสที่ 4 ประจำปีงบประมาณ 2564 (กรกฎาคม - กันยายน 2564)

ประเภทอาชีพ	จำแนกตามอายุ (ปี)							
	รวม	15-17	18-24	25-29	30-39	40-49	50-59	60 ปีขึ้นไป
รวม	66,725	262	17,325	13,550	21,329	11,100	2,789	370
1. ผู้บัญญัติกฎหมาย ข้าราชการระดับอาวุโส ผู้จัดการ	2,071	0	617	457	622	298	64	13
2. ผู้ประกอบวิชาชีพด้านต่างๆ	2,339	0	845	594	581	248	69	2
3. ช่างเทคนิคและผู้ปฏิบัติงานที่เกี่ยวข้อง	11,284	79	3,676	2,595	3,268	1,359	202	105
4. เสมียน เจ้าหน้าที่	7,845	8	2,511	1,982	2,314	877	137	16
5. พนักงานบริการ พนักงานขายในร้านค้าและตลาด	5,554	79	1,889	972	1,370	865	314	65
6. ผู้ปฏิบัติงานฝีมือด้านการเกษตรและประมง (แปรรูปขั้นพื้นฐาน)	56	0	18	8	12	16	2	0
7. ผู้ปฏิบัติงานโดยใช้ฝีมือในธุรกิจต่างๆ	2,359	11	573	428	753	466	122	6
8. ผู้ปฏิบัติงานในโรงงาน ผู้ควบคุมเครื่องจักรและผู้ปฏิบัติงานด้านการประกอบการ	2,055	0	308	380	662	550	144	11
9. อาชีพงานพื้นฐาน	33,162	85	6,888	6,134	11,747	6,421	1,735	152

ตารางที่ 1.12 บรรจุนาน (รวมทุกกิจกรรม) จำแนกตามประเภทอุตสาหกรรม และวุฒิการศึกษา

ทั่วราชอาณาจักร

ไตรมาสที่ 4 ประจำปีงบประมาณ 2564 (กรกฎาคม - กันยายน 2564)

ประเภทอุตสาหกรรม	วุฒิการศึกษา												
	รวม	ประถมศึกษา และต่ำกว่า	มัธยมศึกษา	ปวช.			ปวส.			อนุปริญญา	ปริญญาตรี	ปริญญาโท	ปริญญาเอก
				พาณิชย์	ช่าง	อื่นๆ	พาณิชย์	ช่าง	อื่นๆ				
รวม	66,725	10,865	27,080	0	0	4,360	0	0	7,592	201	16,375	250	2
A เกษตรกรรม การป่าไม้ และการประมง	1,068	345	328	0	0	51	0	0	81	5	255	3	0
B การทำเหมืองแร่ และเหมืองหิน	294	39	123	0	0	25	0	0	54	1	52	0	0
C การผลิต	31,366	6,049	14,693	0	0	1,946	0	0	3,291	72	5,253	62	0
D การไฟฟ้า ก๊าซ ไอ้่น้ำ และระบบการปรับอากาศ	723	42	481	0	0	22	0	0	121	3	53	1	0
E การจัดหาหน้า การจัดการน้ำเสียและของเสีย	95	9	50	0	0	4	0	0	10	0	22	0	0
รวมถึงกิจกรรมที่เกี่ยวข้อง													
F การก่อสร้าง	2,136	337	781	0	0	144	0	0	260	13	595	6	0
G การขายส่งและการขายปลีก การซ่อมยานยนต์ และจักรยานยนต์	16,339	2,132	5,565	0	0	1,300	0	0	2,366	52	4,868	55	1
H การขนส่งและสถานที่เก็บสินค้า	2,048	251	915	0	0	125	0	0	216	6	522	13	0
I ที่พักแรม และบริการด้านอาหาร	2,551	286	971	0	0	261	0	0	325	5	693	10	0
J ข้อมูลข่าวสารและการสื่อสาร	1,041	50	159	0	0	43	0	0	116	6	631	35	1

ตารางที่ 1.12 (ต่อ)

ประเภทอุตสาหกรรม	วุฒิการศึกษา												
	รวม	ประถมศึกษา และต่ำกว่า	มัธยมศึกษา	ปวช.			ปวส.			อนุปริญญา	ปริญญาตรี	ปริญญาโท	ปริญญาเอก
				พาณิชย์	ช่าง	อื่นๆ	พาณิชย์	ช่าง	อื่นๆ				
K กิจกรรมทางการเงิน และการประกันภัย	1,316	92	188	0	0	59	0	0	102	4	845	26	0
L กิจกรรมเกี่ยวกับอสังหาริมทรัพย์	1,324	155	292	0	0	82	0	0	193	8	582	12	0
M กิจกรรมวิชาชีพ วิทยาศาสตร์ และกิจกรรมทางวิชาการ	2,139	459	1,156	0	0	110	0	0	148	8	253	5	0
N กิจกรรมการบริหารและบริการสนับสนุนอื่น ๆ	684	59	252	0	0	50	0	0	71	1	247	4	0
O การบริหารราชการ การป้องกันประเทศ และการประกันสังคมภาคบังคับ	1,636	294	613	0	0	60	0	0	124	6	535	4	0
P การศึกษา	672	118	60	0	0	17	0	0	23	3	445	6	0
Q กิจกรรมด้านสุขภาพและงานสังคมสงเคราะห์	734	29	205	0	0	46	0	0	51	4	393	6	0
R ศิลปะ ความบันเทิงและนันทนาการ	34	0	10	0	0	2	0	0	4	0	18	0	0
S กิจกรรมการบริการด้านอื่น ๆ	476	109	210	0	0	11	0	0	31	4	109	2	0
T กิจกรรมการจ้างงานในครัวเรือน กิจกรรมการผลิตสินค้าและบริการที่ทำขึ้นเองเพื่อใช้ในครัวเรือน ซึ่งไม่สามารถจำแนกกิจกรรมได้อย่างชัดเจน	49	10	28	0	0	2	0	0	5	0	4	0	0
U กิจกรรมขององค์กรระหว่างประเทศและภาคีสมาชิก	0	0	0	0	0	0	0	0	0	0	0	0	0

ตารางที่ 1.13 บรรจุนาน (รวมทุกกิจกรรม) จำแนกตามประเภทอุตสาหกรรม และอายุ
 ทั่วราชอาณาจักร
 ไตรมาสที่ 4 ประจำปีงบประมาณ 2564 (กรกฎาคม - กันยายน 2564)

ประเภทอุตสาหกรรม	จำแนกตามอายุ (ปี)							
	รวม	15-17	18-24	25-29	30-39	40-49	50-59	60 ปีขึ้นไป
รวม	66,725	262	17,325	13,550	21,329	11,100	2,789	370
A เกษตรกรรม การป่าไม้ และการประมง	1,068	2	279	179	315	206	79	8
B การทำเหมืองแร่ และเหมืองหิน	294	0	81	52	99	54	8	0
C การผลิต	31,366	64	7,211	6,105	10,807	5,765	1,280	134
D การไฟฟ้า ก๊าซ ไอน้ำ และระบบการปรับอากาศ	723	0	162	148	265	120	27	1
E การจัดหา น้ำ การจัดการน้ำเสียและของเสีย รวมถึง	95	0	32	23	24	14	1	1
F การก่อสร้าง	2,136	6	554	468	613	379	108	8
G การขายส่งและการขายปลีก การซ่อมยานยนต์ และ จักรยานยนต์	16,339	149	5,006	3,591	4,916	2,132	501	44
H การขนส่งและสถานที่เก็บสินค้า	2,048	1	391	526	765	308	55	2
I ที่พักแรม และบริการด้านอาหาร	2,551	29	932	492	617	372	91	18
J ข้อมูลข่าวสารและการสื่อสาร	1,041	0	346	275	282	108	27	3
K กิจกรรมทางการเงิน และการประกันภัย	1,316	0	265	322	483	178	53	15
L กิจกรรมเกี่ยวกับสุขภาพและแพทย์	1,324	5	379	250	353	276	60	1

ตารางที่ 1.13 (ต่อ)

ประเภทอุตสาหกรรม	จำแนกตามอายุ (ปี)							
	รวม	15-17	18-24	25-29	30-39	40-49	50-59	60 ปีขึ้นไป
M กิจกรรมวิชาชีพ วิทยาศาสตร์ และกิจกรรมทางวิชาการ	2,139	0	509	282	576	499	236	37
N กิจกรรมการบริหารและบริการสนับสนุนอื่น ๆ	684	1	242	123	178	106	33	1
O การบริหารราชการ การป้องกันประเทศ และการประกันสังคมภาคบังคับ	1,636	0	297	317	504	292	136	90
P การศึกษา	672	0	182	126	192	126	42	4
Q กิจกรรมด้านสุขภาพและงานสังคมสงเคราะห์	734	0	317	185	161	58	10	3
R ศิลปะ ความบันเทิงและนันทนาการ	34	0	13	11	10	0	0	0
S กิจกรรมการบริการด้านอื่น ๆ	476	5	126	71	136	100	38	0
T กิจกรรมการจ้างงานในครัวเรือน กิจกรรมการผลิตสินค้าและบริการที่ทำขึ้นเองเพื่อใช้ในครัวเรือน ซึ่งไม่สามารถจำแนกกิจกรรมได้อย่างชัดเจน	49	0	1	4	33	7	4	0
U กิจกรรมขององค์การระหว่างประเทศและภาคีสมาชิก	0	0	0	0	0	0	0	0

ตารางที่ 1.14 ผู้ลงทะเบียนสมัครงาน ผู้สมัครงานมาใช้บริการจัดหางาน ตำแหน่งงานว่าง และการบรรจุงาน (รวมทุกกิจกรรม) จำแนกตามระดับการศึกษา

ทั่วราชอาณาจักร

ไตรมาสที่ 4 ประจำปีงบประมาณ 2564 (กรกฎาคม - กันยายน 2564)

วุฒิการศึกษา	ผู้ลงทะเบียนสมัครงาน	ผู้สมัครงานมาใช้บริการจัดหางาน	ตำแหน่งงานว่าง	บรรจุงาน
รวม	48,852	104,372	213,472	66,725
ประถมศึกษาและต่ำกว่า	4,383	14,942	28,250	10,865
มัธยมศึกษา	18,089	36,363	80,259	27,080
ปวช.	3,139	6,194	28,540	4,360
- พาณิชย	877	1,336	0	0
- ช่าง	964	1,466	0	0
- อื่นๆ	1,298	3,392	28,540	4,360
ปวส.	5,609	12,080	28,017	7,592
- พาณิชย	1,775	2,772	0	0
- ช่าง	1,686	2,963	0	0
- อื่นๆ	2,148	6,345	28,017	7,592
อนุปริญญา	242	464	16,756	201
ปริญญาตรี	17,164	33,790	30,089	16,375
ปริญญาโท	223	534	1,272	250
ปริญญาเอก	3	5	289	2

ตารางที่ 1.15 ผู้ลงทะเบียนสมัครงาน ผู้สมัครงานมาใช้บริการจัดหางาน ตำแหน่งงานว่าง และการบรรจุงาน(รวมทุกกิจกรรม) จำแนกตามระดับอายุ
ทั่วราชอาณาจักร

ไตรมาสที่ 4 ประจำปีงบประมาณ 2564 (กรกฎาคม - กันยายน 2564)

อายุ (ปี)	ผู้ลงทะเบียนสมัครงาน	ผู้สมัครงานมาใช้บริการจัดหางาน	ตำแหน่งงานว่าง	บรรจุงาน
รวม	48,852	104,372	213,472	66,725
15-17	446	484	98	262
18-24	22,398	31,825	64,105	17,325
25-29	11,154	22,005	59,189	13,550
30-39	8,619	29,532	51,769	21,329
40-49	4,353	15,772	29,482	11,100
50-59	1,449	4,173	8,500	2,789
60 ปีขึ้นไป	433	581	329	370

ตารางที่ 1.16 ผู้ลงทะเบียนสมัครงาน ผู้สมัครงานมาใช้บริการจัดหางาน ตำแหน่งงานว่าง และการบรรจุนงาน จำแนกตามอาชีพ และรายอาชีพที่มีความต้องการมากที่สุด
ทั่วราชอาณาจักร

ไตรมาสที่ 4 ประจำปีงบประมาณ 2564 (กรกฎาคม - กันยายน 2564)

ประเภทอาชีพ	ผู้ลงทะเบียนสมัครงาน	ผู้สมัครงานมาใช้ บริการจัดหางาน	ตำแหน่งงานว่าง	บรรจุนงาน
รวม	48,852	104,370	213,472	66,725
1 ผู้บัญญัติกฎหมาย ข้าราชการระดับอาวุโส, ผู้จัดการ	2,150	4,509	6,125	2,071
1) เจ้าหน้าที่บริหารของหน่วยงานรัฐบาล	534	803	259	236
2) ผู้จัดการฝ่ายขายและการตลาด	284	695	1,696	462
3) ผู้จัดการฝ่ายการเงินและบริหาร	190	422	455	155
4) ผู้จัดการฝ่ายบุคคลและอุตสาหกรรมสัมพันธ์	173	446	370	112
5) ผู้จัดการฝ่ายอื่นๆ ซึ่งมีได้จัดประเภทไว้ในที่อื่น	138	363	647	295
6) อื่นๆ	831	1,780	2,698	811
2 ผู้ประกอบวิชาชีพด้านต่างๆ	4,223	7,167	8,270	2,339
1) ผู้ประกอบวิชาชีพทางธุรกิจที่มีได้จัดประเภทไว้ในที่อื่น	1,037	2,190	3,592	1,061
2) สถาปนิกวิศวกรและผู้ประกอบวิชาชีพที่เกี่ยวข้องที่มีได้จัดประเภทไว้ในที่อื่น	422	763	668	212
3) ผู้ประกอบวิชาชีพด้านการสอนระดับมัธยมศึกษา, ผู้สอนในระดับมัธยมศึกษา	309	472	66	125
4) วิศวกรไฟฟ้า	204	333	408	82
5) วิศวกรเครื่องกล	155	249	324	93
6) อื่นๆ	2,096	3,160	3,212	766
3 ข่างเทคนิคและผู้ปฏิบัติงานที่เกี่ยวข้อง	10,152	19,904	29,020	11,284
1) ตัวแทนจัดหางานบริการทางธุรกิจและนายหน้าการค้าซึ่งมีได้จัดประเภทไว้ในที่อื่น	2,663	5,448	7,395	4,069
2) เจ้าหน้าที่บัญชี	1,580	3,270	2,374	1,057
3) ตัวแทนฝ่ายขายด้านเทคนิคและการค้า	1,291	2,679	5,843	1,967
4) ผู้ตรวจสอบด้านความปลอดภัย สุขภาพ และคุณภาพผลิตภัณฑ์	1,207	2,170	2,716	879
5) ตัวแทนฝ่ายขายด้านเทคนิคและการค้า	917	1,435	2,525	767
6) อื่นๆ	2,494	4,902	8,167	2,545

ตารางที่ 1.16 (ต่อ)

ประเภทอาชีพ	ผู้ลงทะเบียนสมัครงาน	ผู้สมัครงานมาใช้ บริการจัดหางาน	ตำแหน่งงานว่าง	บรรจุงาน
4 เสมียน เจ้าหน้าที่	9,642	20,312	16,952	7,845
1) เจ้าหน้าที่ห้องสมุด	4,051	7,677	3,978	2,223
2) เจ้าหน้าที่สำนักงานอื่น ๆ	2,547	5,983	2,733	1,695
3) เจ้าหน้าที่คลังสินค้า	1,017	2,045	3,487	1,237
4) เจ้าหน้าที่เก็บเงินและเจ้าหน้าที่ขายตั๋ว	731	1,749	1,846	1,222
5) พนักงานต้อนรับ และพนักงานบริการข้อมูลข่าวสาร	299	656	495	249
6) อื่นๆ	997	2,202	4,413	1,219
5 พนักงานบริการ พนักงานขายในร้านค้าและตลาด	4,301	8,618	14,872	5,554
1) พนักงานขายของหน้าร้านและพนักงานสาธิตสินค้า	1,940	3,904	8,620	3,087
2) พนักงานบริการอาหารและเครื่องดื่ม	859	1,322	1,481	769
3) แม่บ้านและผู้ปฏิบัติงานที่เกี่ยวข้อง	698	1,670	2,331	804
4) พ่อครัว	326	673	387	215
5) ผู้ให้บริการด้านการป้องกันภัยที่ได้จัดประเภทไว้ในที่อื่น	260	666	1,204	462
6) อื่นๆ	218	383	849	217
6 ผู้ปฏิบัติงานฝีมือด้านการเกษตรและประมง (แปรรูปขั้นพื้นฐาน)	102	167	900	56
1) ผู้เพาะปลูกพืชสวนและพืชในเรือนเพาะชำ	42	71	163	29
2) ผู้ผลิตผลิตภัณฑ์นมและเลี้ยงสัตว์	16	23	42	9
3) ผู้เพาะปลูกพืชผลทางการเกษตรแบบผสมผสาน	13	13	0	0
4) ผู้ปลูกพืชสวน พืชไร่ และธัญพืช	6	11	36	1
5) ผู้เลี้ยงสัตว์แบบผสมผสาน	5	11	30	10
6) อื่นๆ	20	38	629	7
7 ผู้ปฏิบัติงานโดยใช้ฝีมือในธุรกิจต่างๆ	1,600	3,898	9,173	2,359
1) ช่างเครื่องและช่างปรับแต่งรถยนต์	497	879	1,524	476
2) ช่างเชื่อมและช่างตัดโลหะ	204	490	1,417	338
3) ช่างเชื่อมและช่างตัดโลหะฯ	190	439	782	168
4) ช่างเครื่องและช่างปรับแต่งเครื่องจักรกลทางการเกษตรหรือ	185	393	589	262
5) ช่างเย็บ ช่างปัก และผู้ปฏิบัติงานที่เกี่ยวข้อง	80	203	856	233
6) อื่นๆ	444	1,494	4,005	882

ตารางที่ 1.16 (ต่อ)

ประเภทอาชีพ	ผู้ลงทะเบียนสมัครงาน	ผู้สมัครงานมาใช้ บริการจัดหางาน	ตำแหน่งงานว่าง	บรรจุงาน
8 ผู้ปฏิบัติงานในโรงงาน ผู้ควบคุมเครื่องจักรและผู้ปฏิบัติงานด้านการประกอบ	1,516	3,547	6,864	2,055
1) ผู้ขับรถยนต์ รถรับจ้าง และรถตู้	1,028	2,403	2,691	1,077
2) ผู้ควบคุมเครื่องเย็บ เครื่องปัก, ช่างเย็บ ช่างปักด้วยเครื่องจักร	66	152	306	198
3) ผู้ขับรถบรรทุกขนาดใหญ่	64	195	554	135
4) ผู้ควบคุมเครื่องจักรและผู้ปฏิบัติงานด้านการประกอบอื่น ๆ	55	141	485	287
5) ผู้ควบคุมรถยก	42	114	373	87
6) อื่นๆ	261	542	2,455	271
9 อาชีพงานพื้นฐาน	15,166	36,248	121,296	33,162
1) แรงงานบรรจุผลิตภัณฑ์	8,578	20,083	46,212	17,897
2) แรงงานด้านการประกอบ	5,479	13,681	67,231	13,085
3) พนักงานรับส่งเอกสาร พนักงานขนสัมภาระและพนักงานขนส่งสินค้าอื่น ๆ	558	1,157	3,334	1,151
4) ผู้ขนส่งสินค้าต่าง ๆ	115	214	657	206
5) ผู้จำหน่ายสินค้าตามบ้านและทางโทรศัพท์	108	339	1,296	339
6) อื่นๆ	328	774	2,566	484
T ผู้ฝึกงาน	0	0	0	0

ตารางที่ 1.17 การให้บริการจัดหางานของศูนย์บริการจัดหางานเพื่อคนไทย
ทั่วราชอาณาจักร

ไตรมาสที่ 4 ประจำปีงบประมาณ 2564 (กรกฎาคม - กันยายน 2564)

จังหวัด	รวมทั้งสิ้น	การให้บริการจัดหางานของศูนย์บริการจัดหางานเพื่อคนไทย
	(คน)	(คน)
ทั่วประเทศ	43,720	43,720
กรุงเทพมหานคร	4,128	4,128
ภูมิภาค	39,592	39,592
ปริมณฑล	8,048	8,048
ภาคกลาง	10,152	10,152
ภาคเหนือ	5,536	5,536
ภาคตะวันออกเฉียงเหนือ	9,158	9,158
ภาคใต้	6,698	6,698
กรุงเทพมหานคร	4,128	4,128
ศูนย์บริการจัดหางานเพื่อคนไทย	381	381
สจก.1-10	3,747	3,747
สจก. 1 (สาทร)	88	88
สจก. 2 (ราษฎร์บูรณะ)	536	536
สจก. 3 (บางนา)	209	209
สจก. 4 (นวมินทร์)	168	168

ตารางที่ 1.17 (ต่อ)

จังหวัด	รวมทั้งสิ้น	การให้บริการจัดหางานของศูนย์บริการจัดหางานเพื่อคนไทย
สจก. 5 (มีนบุรี)	736	736
สจก. 6 (บางพลัด)	561	561
สจก. 7 (บรมราชชนนี)	130	130
สจก. 8 (ราชดำเนิน)	123	123
สจก. 9 (หลักสี่)	819	819
สจก. 10 (วิภาวดีรังสิต)	377	377
ปริมาณทล	8,048	8,048
สมุทรปราการ	2,296	2,296
นนทบุรี	737	737
ปทุมธานี	2,245	2,245
นครปฐม	556	556
สมุทรสาคร	2,214	2,214
ภาคกลาง	10,152	10,152
พระนครศรีอยุธยา	328	328
อ่างทอง	191	191
ลพบุรี	858	858
สิงห์บุรี	247	247
ชัยนาท	359	359
สระบุรี	1,605	1,605
ชลบุรี	895	895
ระยอง	536	536

ตารางที่ 1.17 (ต่อ)

จังหวัด	รวมทั้งสิ้น	การให้บริการจัดหางานของศูนย์บริการจัดหางานเพื่อคนไทย
จันทบุรี	471	471
ตราด	225	225
ฉะเชิงเทรา	916	916
ปราจีนบุรี	533	533
นครนายก	45	45
สระแก้ว	508	508
ราชบุรี	659	659
กาญจนบุรี	641	641
สุพรรณบุรี	414	414
สมุทรสงคราม	41	41
เพชรบุรี	264	264
ประจวบคีรีขันธ์	416	416
ภาคเหนือ	5,536	5,536
เชียงใหม่	127	127
ลำพูน	176	176
ลำปาง	445	445
อุตรดิตถ์	190	190
แพร่	93	93
น่าน	249	249
พะเยา	175	175
เชียงราย	469	469

ตารางที่ 1.17 (ต่อ)

จังหวัด	รวมทั้งสิ้น	การให้บริการจัดหางานของศูนย์บริการจัดหางานเพื่อคนไทย
แม่ฮ่องสอน	104	104
นครสวรรค์	1,047	1,047
อุทัยธานี	291	291
กำแพงเพชร	236	236
ตาก	328	328
สุโขทัย	152	152
พิจิตร	241	241
เพชรบูรณ์	586	586
ภาคตะวันออกเฉียงเหนือ	9,158	9,158
นครราชสีมา	403	403
บุรีรัมย์	231	231
สุรินทร์	271	271
ศรีสะเกษ	56	56
อุบลราชธานี	732	732
ยโสธร	363	363
ชัยภูมิ	277	277
อำนาจเจริญ	382	382
บึงกาฬ	317	317
หนองบัวลำภู	163	163
ขอนแก่น	1,401	1,401

ตารางที่ 1.17 (ต่อ)

จังหวัด	รวมทั้งสิ้น	การให้บริการจัดหางานของศูนย์บริการจัดหางานเพื่อคนไทย
อุดรธานี	734	734
เลย	256	256
หนองคาย	160	160
มหาสารคาม	640	640
ร้อยเอ็ด	1,160	1,160
กาฬสินธุ์	419	419
สกลนคร	721	721
นครพนม	52	52
มุกดาหาร	420	420
ภาคใต้	6,698	6,698
นครศรีธรรมราช	987	987
กระบี่	429	429
พังงา	270	270
ภูเก็ต	1,457	1,457
สุราษฎร์ธานี	700	700
ระนอง	130	130
ชุมพร	107	107
สงขลา	403	403
สตูล	357	357
ตรัง	102	102
พัทลุง	65	65
ปัตตานี	633	633
ยะลา	446	446
นราธิวาส	612	612

ตารางที่ 1.18 ประสานพลังประชารัฐจัดหางานให้ผู้สูงอายุ
 ทั่วประเทศ
 ไตรมาสที่ 4 ประจำปีงบประมาณ 2564 (กรกฎาคม - กันยายน 2564)

จังหวัด	กิจกรรมประสานพลังประชารัฐจัดหางานให้ผู้สูงอายุ				
	สำรวจข้อมูลความต้องการของผู้สูงอายุในการประกอบอาชีพหรือทำงาน			จัดประชุมสถานประกอบการ	เพิ่มโอกาสสร้างงาน สร้างความมั่นคงแก่ผู้สูงอายุ
	รวม	ชาย	หญิง	แห่ง	คน
ทั่วประเทศ	2,382	826	1,556	1,636	314
กรุงเทพมหานคร	229	88	141	285	74
ภูมิภาค	2,153	738	1,415	1,351	240
ปริมณฑล	286	124	162	188	2
ภาคกลาง	495	140	355	373	43
ภาคเหนือ	596	209	387	259	53
ภาคตะวันออกเฉียงเหนือ	531	204	327	256	115
ภาคใต้	245	61	184	275	27
กรุงเทพมหานคร	229	88	141	285	74
ศูนย์บริการจัดหางานเพื่อคนไทย	0			0	2
สจก.1-10	229	88	141	285	72
สจก. 1 (สาทร)	0	0	0	30	12
สจก. 2 (ราชบุรีบูรณะ)	30	16	14	30	16
สจก. 3 (บางนา)	44	14	30	30	16
สจก. 4 (นวมินทร์)	35	4	31	30	0
สจก. 5 (มีนบุรี)	23	14	9	30	4
สจก. 6 (บางพลัด)	14	5	9	30	5

ตารางที่ 1.18 (ต่อ)

จังหวัด	กิจกรรมประสานพลังประชารัฐจัดหางานให้ผู้สูงอายุ				
	สำรวจข้อมูลความต้องการของผู้สูงอายุในการประกอบอาชีพหรือทำงาน			จัดประชุมสถานประกอบการ	เพิ่มโอกาสสร้างงาน สร้างความมั่นคงแก่ผู้สูงอายุ
	รวม	ชาย	หญิง	แห่ง	คน
สจก. 7 (บรมราชชนนี)	21	11	10	15	5
สจก. 8 (ราชดำเนิน)	12	6	6	30	0
สจก. 9 (หลักสี่)	50	18	32	30	14
สจก. 10 (วิภาวดีรังสิต)	0	0	0	30	0
ปริมณฑล	286	124	162	188	2
สมุทรปราการ	171	107	64	50	0
นนทบุรี	109	15	94	58	2
ปทุมธานี	0	0	0	50	0
นครปฐม	0	0	0	0	0
สมุทรสาคร	6	2	4	30	0
ภาคกลาง	495	140	355	373	43
พระนครศรีอยุธยา	0	0	0	38	20
อ่างทอง	20	5	15	0	0
ลพบุรี	0	0	0	7	0
สิงห์บุรี	30	14	16	5	5
ชัยนาท	0	0	0	30	0
สระบุรี	100	28	72	50	0
ชลบุรี	73	25	48	57	0
ระยอง	0	0	0	52	0
จันทบุรี	0	0	0	18	0
ตราด	0	0	0	0	0
ฉะเชิงเทรา	34	14	20	50	1

ตารางที่ 1.18 (ต่อ)

จังหวัด	กิจกรรมประสานพลังประชารัฐจัดหางานให้ผู้สูงอายุ				
	สำรวจข้อมูลความต้องการของผู้สูงอายุในการประกอบอาชีพหรือทำงาน			จัดประชุมสถานประกอบการ	เพิ่มโอกาสสร้างงานสร้าง ความมั่นคงแก่ผู้สูงอายุ
	รวม	ชาย	หญิง	แห่ง	คน
ปราจีนบุรี	0	0	0	10	0
นครนายก	61	12	49	0	3
สระแก้ว	30	9	21	0	0
ราชบุรี	0	0	0	10	4
กาญจนบุรี	0	0	0	0	0
สุพรรณบุรี	147	33	114	0	7
สมุทรสงคราม	0	0	0	15	0
เพชรบุรี	0	0	0	31	3
ประจวบคีรีขันธ์	0	0	0	0	0
ภาคเหนือ	596	209	387	259	53
เชียงใหม่	201	65	136	60	0
ลำพูน	55	20	35	40	5
ลำปาง	0	0	0	40	0
อุตรดิตถ์	15	6	9	10	2
แพร่	0	0	0	0	0
น่าน	50	9	41	0	8
พะเยา	64	21	43	0	8
เชียงราย	0	0	0	0	1
แม่ฮ่องสอน	74	25	49	0	15
นครสวรรค์	30	12	18	0	0
อุทัยธานี	0	0	0	0	0
กำแพงเพชร	43	24	19	0	9

ตารางที่ 1.18 (ต่อ)

จังหวัด	กิจกรรมประสานพลังประชารัฐจัดหางานให้ผู้สูงอายุ				
	สำรวจข้อมูลความต้องการของผู้สูงอายุในการประกอบอาชีพหรือทำงาน			จัดประชุมสถานประกอบการ	เพิ่มโอกาสสร้างงานสร้าง ความมั่นคงแก่ผู้สูงอายุ
	รวม	ชาย	หญิง	แห่ง	คน
กาฬสินธุ์	0	0	0	0	0
สกลนคร	20	0	20	0	0
นครพนม	86	45	41	30	0
มุกดาหาร	14	5	9	15	9
ภาคใต้	245	61	184	275	27
นครศรีธรรมราช	0	0	0	50	0
กระบี่	41	4	37	8	0
พังงา	48	24	24	30	15
ภูเก็ต	0	0	0	50	0
สุราษฎร์ธานี	0	0	0	50	1
ระนอง	0	0	0	30	1
ชุมพร	0	0	0	0	0
สงขลา	88	18	70	20	3
สตูล	2	0	2	0	0
ตรัง	47	13	34	0	1
พัทลุง	13	2	11	0	2
ปัตตานี	0	0	0	0	0
ยะลา	0	0	0	0	0
นราธิวาส	6	0	6	37	4

ตารางที่ 1.19 1 อำเภอ 1 ภูมิปัญญา

ทั่วราชอาณาจักร

ไตรมาสที่ 4 ประจำปีงบประมาณ 2564 (กรกฎาคม - กันยายน 2564)

จังหวัด	รวม	1 อำเภอ 1 ภูมิปัญญา	
		วิทยากรถ่ายทอดองค์ความรู้	ผู้ที่ได้รับการถ่ายทอดองค์ความรู้
		คน	คน
ทั่วประเทศ	781	71	710
กรุงเทพมหานคร	0	0	0
ภูมิภาค	781	71	710
ปริมณฑล	11	1	10
ภาคกลาง	187	17	170
ภาคเหนือ	253	23	230
ภาคตะวันออกเฉียงเหนือ	220	20	200
ภาคใต้	110	10	100
กรุงเทพมหานคร	0	0	0
ส่วนกลาง	0	0	0
สจก.1-10	0	0	0
สจก. 1 (สาทร)	0	0	0
สจก. 2 (ราษฎร์บูรณะ)	0	0	0
สจก. 3 (บางนา)	0	0	0

ตารางที่ 1.19 (ต่อ)

จังหวัด	รวม	1 อำเภอ 1 ภูมิปัญญา	
		วิทยากรถ่ายทอดองค์ความรู้	ผู้ที่ได้รับการถ่ายทอดองค์ความรู้
		คน	คน
สจก. 4 (นวมินทร์)	0	0	0
สจก. 5 (มีนบุรี)	0	0	0
สจก. 6 (บางพลัด)	0	0	0
สจก. 7 (บรมราชชนนี)	0	0	0
สจก. 8 (ราชดำเนิน)	0	0	0
สจก. 9 (หลักสี่)	0	0	0
สจก. 10 (วิภาวดีรังสิต)	0	0	0
ปริมณฑล	11	1	10
สมุทรปราการ	0	0	0
นนทบุรี	0	0	0
ปทุมธานี	0	0	0
นครปฐม	0	0	0
สมุทรสาคร	11	1	10
ภาคกลาง	187	17	170
พระนครศรีอยุธยา	0	0	0
อ่างทอง	22	2	20
ลพบุรี	0	0	0
สิงห์บุรี	0	0	0
ชัยนาท	22	2	20

ตารางที่ 1.19 (ต่อ)

จังหวัด	รวม	1 อำเภอ 1 ภูมิปัญญา	
		วิทยากรถ่ายทอดองค์ความรู้	ผู้ที่ได้รับการถ่ายทอดองค์ความรู้
		คน	คน
สระบุรี	0	0	0
ชลบุรี	0	0	0
ระยอง	0	0	0
จันทบุรี	0	0	0
ตราด	22	2	20
ฉะเชิงเทรา	0	0	0
ปราจีนบุรี	33	3	30
นครนายก	0	0	0
สระแก้ว	33	3	30
ราชบุรี	33	3	30
กาญจนบุรี	0	0	0
สุพรรณบุรี	0	0	0
สมุทรสงคราม	11	1	10
เพชรบุรี	0	0	0
ประจวบคีรีขันธ์	11	1	10
ภาคเหนือ	253	23	230
เชียงใหม่	0	0	0
ลำพูน	0	0	0
ลำปาง	0	0	0

ตารางที่ 1.19 (ต่อ)

จังหวัด	รวม	1 อำเภอ 1 ภูมิปัญญา	
		วิทยากรถ่ายทอดองค์ความรู้	ผู้ที่ได้รับการถ่ายทอดองค์ความรู้
		คน	คน
อุดรดิตต์	33	3	30
แพร่	33	3	30
น่าน	55	5	50
พะเยา	33	3	30
เขียงราย	0	0	0
แม่ฮ่องสอน	0	0	0
นครสวรรค์	0	0	0
อุทัยธานี	0	0	0
กำแพงเพชร	0	0	0
ตาก	0	0	0
สุโขทัย	55	5	50
พิษณุโลก	0	0	0
พิจิตร	44	4	40
เพชรบูรณ์	0	0	0
ภาคตะวันออกเฉียงเหนือ	220	20	200
นครราชสีมา	0	0	0
บุรีรัมย์	0	0	0
สุรินทร์	0	0	0
ศรีสะเกษ	0	0	0

ตารางที่ 1.19 (ต่อ)

จังหวัด	รวม	1 อำเภอ 1 ภูมิปัญญา	
		วิทยากรถ่ายทอดองค์ความรู้	ผู้ที่ได้รับการถ่ายทอดองค์ความรู้
		คน	คน
อุบลราชธานี	0	0	0
ยโสธร	22	2	20
ชัยภูมิ	0	0	0
อำนาจเจริญ	0	0	0
บึงกาฬ	0	0	0
หนองบัวลำภู	0	0	0
ขอนแก่น	0	0	0
อุดรธานี	0	0	0
เลย	88	8	80
หนองคาย	44	4	40
มหาสารคาม	0	0	0
ร้อยเอ็ด	0	0	0
กาฬสินธุ์	0	0	0
สกลนคร	0	0	0
นครพนม	66	6	60
มุกดาหาร	0	0	0
ภาคใต้	110	10	100
นครศรีธรรมราช	0	0	0
กระบี่	33	3	30

ตารางที่ 1.19 (ต่อ)

จังหวัด	รวม	1 อำเภอ 1 ภูมิปัญญา	
		วิทยากรถ่ายทอดองค์ความรู้	ผู้ที่ได้รับการถ่ายทอดองค์ความรู้
		คน	คน
พังงา	33	3	30
ภูเก็ต	0	0	0
สุราษฎร์ธานี	0	0	0
ระนอง	0	0	0
ชุมพร	11	1	10
สงขลา	0	0	0
สตูล	0	0	0
ตรัง	0	0	0
พัทลุง	0	0	0
ปัตตานี	0	0	0
ยะลา	33	3	30
นราธิวาส	0	0	0

ตารางที่ 1.20 จัดหางานเชิงรุกเพื่อการพัฒนาเขตพัฒนาพิเศษภาคตะวันออก
 จำนวนรายจังหวัด ที่ว่าราชอาณาจักร
 ไตรมาสที่ 4 ประจำปีงบประมาณ 2564 (กรกฎาคม - กันยายน 2564)

จังหวัด	กิจกรรมจัดหางานเชิงรุกเพื่อการพัฒนาเขตพัฒนาพิเศษภาคตะวันออก									
	ผู้สมัครงานมาใช้บริการจัดหางาน (คน)			ตำแหน่งงานว่าง (คน)				บรรจูกงาน (คน)		
	ชาย	หญิง	รวม	ชาย	หญิง	ไม่ระบุ	รวม	ชาย	หญิง	รวม
รวม	2,310	3,141	5,451	2,125	441	8,015	10,581	1,370	2,346	3,716
ชลบุรี	823	1,549	2,372	1,051	393	2,925	4,369	588	1,265	1,853
ระยอง	1,108	946	2,054	422	19	3,240	3,681	565	847	1,412
ฉะเชิงเทรา	379	646	1,025	652	29	1,850	2,531	217	234	451

ตารางที่ 2.1 จำนวนคนงานที่ลงทะเบียนแจ้งความประสงค์เดินทางไปทำงานต่างประเทศ
 จำแนกตามภูมิภาค ทวีราชอาณาจักร
 ไตรมาสที่ 4 ประจำปีงบประมาณ 2564 (กรกฎาคม - กันยายน 2564)

จังหวัด	ลงทะเบียน		
	รวม	ชาย	หญิง
ทั่วประเทศ	7,463	4,179	3,284
กรุงเทพมหานคร	415	148	267
ภูมิภาค	7,048	4,031	3,017
ปริมณฑล	431	141	290
ภาคกลาง	652	272	380
ภาคเหนือ	1,548	902	646
ภาคตะวันออกเฉียงเหนือ	3,841	2,303	1,538
ภาคใต้	576	413	163
กรุงเทพมหานคร	415	148	267
กรุงเทพมหานคร	415	148	267
ปริมณฑล	431	141	290
สมุทรปราการ	132	46	86
นนทบุรี	104	27	77
ปทุมธานี	116	42	74
นครปฐม	37	9	28
สมุทรสาคร	42	17	25

ตารางที่ 2.1 (ต่อ)

จังหวัด	ลงทะเบียน		
	รวม	ชาย	หญิง
ภาคกลาง	652	272	380
พระนครศรีอยุธยา	34	13	21
อ่างทอง	11	7	4
ลพบุรี	37	17	20
สิงห์บุรี	9	4	5
ชัยนาท	13	7	6
สระบุรี	35	13	22
ชลบุรี	142	56	86
ระยอง	96	56	40
จันทบุรี	27	10	17
ตราด	4	0	4
ฉะเชิงเทรา	35	19	16
ปราจีนบุรี	21	6	15
นครนายก	8	1	7
สระแก้ว	25	7	18
ราชบุรี	32	9	23
กาญจนบุรี	41	15	26
สุพรรณบุรี	33	14	19
สมุทรสงคราม	7	3	4
เพชรบุรี	17	6	11
ประจวบคีรีขันธ์	25	9	16

ตารางที่ 2.1 (ต่อ)

จังหวัด	ลงทะเบียน		
	รวม	ชาย	หญิง
ภาคเหนือ	1,548	902	646
เชียงใหม่	187	92	95
ลำพูน	40	18	22
ลำปาง	179	131	48
อุตรดิตถ์	27	14	13
แพร่	38	21	17
น่าน	112	77	35
พะเยา	76	40	36
เชียงราย	350	226	124
แม่ฮ่องสอน	3	2	1
นครสวรรค์	49	20	29
อุทัยธานี	11	6	5
กำแพงเพชร	98	55	43
ตาก	62	45	17
สุโขทัย	113	66	47
พิษณุโลก	91	39	52
พิจิตร	42	17	25
เพชรบูรณ์	70	33	37
ภาคตะวันออกเฉียงเหนือ	3,841	2,303	1,538
นครราชสีมา	379	223	156
บุรีรัมย์	279	159	120

ตารางที่ 2.1 (ต่อ)

จังหวัด	ลงทะเบียน		
	รวม	ชาย	หญิง
สุรินทร์	172	101	71
ศรีสะเกษ	124	64	60
อุบลราชธานี	167	90	77
ยโสธร	72	36	36
ชัยภูมิ	246	155	91
อำนาจเจริญ	21	12	9
บึงกาฬ	119	82	37
หนองบัวลำภู	234	146	88
ขอนแก่น	279	153	126
อุดรธานี	563	394	169
เลย	63	45	18
หนองคาย	177	125	52
มหาสารคาม	148	83	65
ร้อยเอ็ด	125	45	80
กาฬสินธุ์	97	48	49
สกลนคร	253	142	111
นครพนม	304	192	112
มุกดาหาร	19	8	11
ภาคใต้	576	413	163
นครศรีธรรมราช	43	26	17
กระบี่	10	0	10

ตารางที่ 2.1 (ต่อ)

จังหวัด	ลงทะเบียน		
	รวม	ชาย	หญิง
พังงา	14	5	9
ภูเก็ต	52	15	37
สุราษฎร์ธานี	40	16	24
ระนอง	8	7	1
ชุมพร	17	8	9
สงขลา	115	87	28
สตูล	106	105	1
ตรัง	96	85	11
พัทลุง	13	8	5
ปัตตานี	50	46	4
ยะลา	7	2	5
นราธิวาส	5	3	2

ที่มา : กองบริหารแรงงานไทยไปต่างประเทศ กรมการจัดหางาน

ตารางที่ 2.2 จำนวนคนหางานที่ลงทะเบียนแจ้งความประสงค์เดินทางไปทำงานต่างประเทศ
 จำแนกตามวุฒิการศึกษา ทั่วประเทศ
 ไตรมาสที่ 4 ประจำปีงบประมาณ 2564 (กรกฎาคม - กันยายน 2564)

วุฒิการศึกษา	จำนวนคนหางานที่ลงทะเบียนแจ้งความประสงค์เดินทางไปทำงานต่างประเทศ		
	รวม	ชาย	หญิง
รวมทั้งสิ้น	7,463	4,179	3,284
ประถมศึกษา	893	762	131
มัธยมศึกษา	3,121	2,063	1,058
ปวช.	431	243	188
ปวส.	843	479	364
อนุปริญญา	4	4	0
ปริญญาตรี	2,083	593	1,490
ปริญญาโท	82	34	48
ปริญญาเอก	1	0	1
อื่นๆ	5	1	4

ที่มา : กองบริหารแรงงานไทยไปต่างประเทศ กรมการจัดหางาน

ตารางที่ 2.3 จำนวนคนงานที่ได้รับการอบรมก่อนเดินทางไปทำงานต่างประเทศ
 จำแนกตามจังหวัด ทวีราชอาณาจักร
 ไตรมาสที่ 4 ประจำปีงบประมาณ 2564 (กรกฎาคม - กันยายน 2564)

จังหวัด	จำนวนคนงานที่ได้รับการอบรม		
	รวม	ชาย	หญิง
ทั่วประเทศ	8,870	7,864	1,006
กรุงเทพมหานคร	8,193	7,301	892
ภูมิภาค	677	563	114
ปริมณฑล	1	1	0
ภาคกลาง	346	330	16
ภาคเหนือ	38	31	7
ภาคตะวันออกเฉียงเหนือ	289	199	90
ภาคใต้	3	2	1
กรุงเทพมหานคร	8,193	7,301	892
กองบริหารแรงงานไทยไปต่างประเทศ	8,193	7,301	892
สจก.1-10	0	0	0
สจก. 1 (สาทร)	0	0	0
สจก. 2 (ราษฎร์บูรณะ)	0	0	0
สจก. 3 (บางนา)	0	0	0
สจก. 4 (นวมินทร์)	0	0	0
สจก. 5 (มีนบุรี)	0	0	0
สจก. 6 (บางพลัด)	0	0	0
สจก. 7 (บรมราชชนนี)	0	0	0

ตารางที่ 2.3 (ต่อ)

จังหวัด	จำนวนคนหางานที่ได้รับการอบรม		
	รวม	ชาย	หญิง
สจก. 8 (ราชดำเนิน)	0	0	0
สจก. 9 (หลักสี่)	0	0	0
สจก. 10 (วิภาวดีรังสิต)	0	0	0
ปริมณฑล	1	1	0
สมุทรปราการ	0	0	0
นนทบุรี	0	0	0
ปทุมธานี	1	1	0
นครปฐม	0	0	0
สมุทรสาคร	0	0	0
ภาคกลาง	346	330	16
พระนครศรีอยุธยา	13	11	2
อ่างทอง	0	0	0
ลพบุรี	0	0	0
สิงห์บุรี	0	0	0
ชัยนาท	0	0	0
สระบุรี	0	0	0
ชลบุรี	45	45	0
ระยอง	288	274	14
จันทบุรี	0	0	0
ตราด	0	0	0
ฉะเชิงเทรา	0	0	0
ปราจีนบุรี	0	0	0
นครนายก	0	0	0

ตารางที่ 2.3 (ต่อ)

จังหวัด	จำนวนคนหางานที่ได้รับการอบรม		
	รวม	ชาย	หญิง
สระแก้ว	0	0	0
ราชบุรี	0	0	0
กาญจนบุรี	0	0	0
สุพรรณบุรี	0	0	0
สมุทรสงคราม	0	0	0
เพชรบุรี	0	0	0
ประจวบคีรีขันธ์	0	0	0
ภาคเหนือ	38	31	7
เชียงใหม่	0	0	0
ลำพูน	11	7	4
ลำปาง	0	0	0
อุตรดิตถ์	0	0	0
แพร่	0	0	0
น่าน	0	0	0
พะเยา	0	0	0
เชียงราย	16	15	1
แม่ฮ่องสอน	0	0	0
นครสวรรค์	0	0	0
อุทัยธานี	0	0	0
กำแพงเพชร	0	0	0
ตาก	0	0	0
สุโขทัย	11	9	2
พิษณุโลก	0	0	0

ตารางที่ 2.3 (ต่อ)

จังหวัด	จำนวนคนหางานที่ได้รับการอบรม		
	รวม	ชาย	หญิง
พิจิตร	0	0	0
เพชรบูรณ์	0	0	0
ภาคตะวันออกเฉียงเหนือ	289	199	90
นครราชสีมา	36	21	15
บุรีรัมย์	20	9	11
สุรินทร์	0	0	0
ศรีสะเกษ	10	9	1
อุบลราชธานี	13	9	4
ยโสธร	0	0	0
ชัยภูมิ	54	38	16
อำนาจเจริญ	0	0	0
บึงกาฬ	0	0	0
หนองบัวลำภู	0	0	0
ขอนแก่น	14	11	3
อุดรธานี	104	73	31
เลย	0	0	0
หนองคาย	17	12	5
มหาสารคาม	0	0	0
ร้อยเอ็ด	0	0	0
กาฬสินธุ์	3	2	1
สกลนคร	11	9	2
นครพนม	7	6	1
มุกดาหาร	0	0	0

ตารางที่ 2.3 (ต่อ)

จังหวัด	จำนวนคนหางานที่ได้รับการอบรม		
	รวม	ชาย	หญิง
ภาคใต้	3	2	1
นครศรีธรรมราช	0	0	0
กระบี่	0	0	0
พังงา	0	0	0
ภูเก็ต	3	2	1
สุราษฎร์ธานี	0	0	0
ระนอง	0	0	0
ชุมพร	0	0	0
สงขลา	0	0	0
สตูล	0	0	0
ตรัง	0	0	0
พัทลุง	0	0	0
ปัตตานี	0	0	0
ยะลา	0	0	0
นราธิวาส	0	0	0

ตารางที่ 2.4 จำนวนคนงานไทยที่ได้รับอนุญาตให้เดินทางไปทำงานต่างประเทศ
 จำแนกตามจังหวัด และวิธีการเดินทางไปทำงาน
 ไตรมาสที่ 4 ประจำปีงบประมาณ 2564 (กรกฎาคม - กันยายน 2564)

จังหวัด	รวม	เดินทางด้วยตนเอง	กรมการ จัดหางานจัดส่ง	นายจ้างพาลูกจ้าง ไปทำงาน	นายจ้างส่งลูกจ้าง ไปฝึกงาน	บริษัทจัดส่ง	RE-ENTRY
	คน	คน	คน	คน	คน	คน	คน
ทั่วประเทศ	12,458	4,506	1,714	4,771	10	456	1,001
กรุงเทพมหานคร	10,531	3,926	1,714	4,108	7	456	320
ภูมิภาค	1,927	580	0	663	3	0	681
ปริมณฑล	360	15	0	293	0	0	52
ภาคกลาง	518	40	0	326	3	0	149
ภาคเหนือ	329	148	0	4	0	0	177
ภาคตะวันออกเฉียงเหนือ	545	298	0	2	0	0	245
ภาคใต้	175	79	0	38	0	0	58
กรุงเทพมหานคร	10,531	3,926	1,714	4,108	7	456	320
กองบริหารแรงงานไทยไปต่างประเทศ	10,070	3,920	1,714	3,821	7	456	152
สจก.1-10	461	6	0	287	0	0	168
สจก. 1 (สาทร)	14	1	0	5	0	0	8
สจก. 2 (ราษฎร์บูรณะ)	34	0	0	18	0	0	16
สจก. 3 (บางนา)	52	2	0	15	0	0	35
สจก. 4 (นวมินทร์)	8	0	0	0	0	0	8
สจก. 5 (มีนบุรี)	170	0	0	151	0	0	19
สจก. 6 (บางพลัด)	9	0	0	0	0	0	9

ตารางที่ 2.4 (ต่อ)

จังหวัด	รวม	เดินทางด้วยตนเอง	กรมการ จัดหางานจัดส่ง	นายจ้างพาลูกจ้าง ไปทำงาน	นายจ้างส่งลูกจ้าง ไปฝึกงาน	บริษัทจัดส่ง	RE-ENTRY
	คน	คน	คน	คน	คน	คน	คน
สจก. 7 (บรมราชชนนี)	22	2	0	0	0	0	20
สจก. 8 (ราชดำเนิน)	0	0	0	0	0	0	0
สจก. 9 (หลักสี่)	34	1	0	2	0	0	31
สจก. 10 (วิภาวดีรังสิต)	118	0	0	96	0	0	22
ปริมณฑล	360	15	0	293	0	0	52
สมุทรปราการ	66	1	0	47	0	0	18
นนทบุรี	238	2	0	226	0	0	10
ปทุมธานี	23	7	0	3	0	0	13
นครปฐม	23	1	0	17	0	0	5
สมุทรสาคร	10	4	0	0	0	0	6
ภาคกลาง	518	40	0	326	3	0	149
พระนครศรีอยุธยา	20	2	0	9	2	0	7
อ่างทอง	2	0	0	0	0	0	2
ลพบุรี	7	1	0	0	0	0	6
สิงห์บุรี	2	2	0	0	0	0	0
ชัยนาท	2	0	0	0	0	0	2
สระบุรี	10	1	0	1	0	0	8
ชลบุรี	101	11	0	67	0	0	23
ระยอง	291	6	0	245	1	0	39
จันทบุรี	4	1	0	0	0	0	3
ตราด	1	0	0	0	0	0	1
ฉะเชิงเทรา	11	4	0	3	0	0	4

ตารางที่ 2.4 (ต่อ)

จังหวัด	รวม	เดินทางด้วยตนเอง	กรมการ จัดหางานจัดส่ง	นายจ้างพาลูกจ้าง ไปทำงาน	นายจ้างส่งลูกจ้าง ไปฝึกงาน	บริษัทจัดส่ง	RE-ENTRY
	คน	คน	คน	คน	คน	คน	คน
ปราจีนบุรี	5	0	0	1	0	0	4
นครนายก	1	0	0	0	0	0	1
สระแก้ว	6	1	0	0	0	0	5
ราชบุรี	11	0	0	0	0	0	11
กาญจนบุรี	4	0	0	0	0	0	4
สุพรรณบุรี	9	1	0	0	0	0	8
สมุทรสงคราม	1	0	0	0	0	0	1
เพชรบุรี	25	9	0	0	0	0	16
ประจวบคีรีขันธ์	5	1	0	0	0	0	4
ภาคเหนือ	329	148	0	4	0	0	177
เชียงใหม่	40	18	0	0	0	0	22
ลำพูน	11	3	0	4	0	0	4
ลำปาง	53	32	0	0	0	0	21
อุดรดิตถ์	8	6	0	0	0	0	2
แพร่	7	4	0	0	0	0	3
น่าน	62	3	0	0	0	0	59
พะเยา	11	7	0	0	0	0	4
เชียงราย	26	16	0	0	0	0	10
แม่ฮ่องสอน	1	1	0	0	0	0	0
นครสวรรค์	11	1	0	0	0	0	10
อุทัยธานี	2	0	0	0	0	0	2
กำแพงเพชร	17	12	0	0	0	0	5

ตารางที่ 2.4 (ต่อ)

จังหวัด	รวม	เดินทางด้วยตนเอง	กรมการ จัดหางานจัดส่ง	นายจ้างพาลูกจ้าง ไปทำงาน	นายจ้างส่งลูกจ้าง ไปฝึกงาน	บริษัทจัดส่ง	RE-ENTRY
	คน	คน	คน	คน	คน	คน	คน
ตาก	11	7	0	0	0	0	4
สุโขทัย	15	11	0	0	0	0	4
พิษณุโลก	31	19	0	0	0	0	12
พิจิตร	14	6	0	0	0	0	8
เพชรบูรณ์	9	2	0	0	0	0	7
ภาคตะวันออกเฉียงเหนือ	545	298	0	2	0	0	245
นครราชสีมา	64	34	0	2	0	0	28
บุรีรัมย์	35	20	0	0	0	0	15
สุรินทร์	18	12	0	0	0	0	6
ศรีสะเกษ	16	11	0	0	0	0	5
อุบลราชธานี	34	16	0	0	0	0	18
ยโสธร	9	2	0	0	0	0	7
ชัยภูมิ	62	52	0	0	0	0	10
อำนาจเจริญ	4	0	0	0	0	0	4
บึงกาฬ	4	2	0	0	0	0	2
หนองบัวลำภู	11	7	0	0	0	0	4
ขอนแก่น	51	14	0	0	0	0	37
อุดรธานี	112	69	0	0	0	0	43
เลย	10	6	0	0	0	0	4
หนองคาย	24	17	0	0	0	0	7
มหาสารคาม	13	3	0	0	0	0	10
ร้อยเอ็ด	25	14	0	0	0	0	11

ตารางที่ 2.4 (ต่อ)

จังหวัด	รวม	เดินทางด้วยตนเอง	กรมการ จัดหางานจัดส่ง	นายจ้างพาลูกจ้าง ไปทำงาน	นายจ้างส่งลูกจ้าง ไปฝึกงาน	บริษัทจัดส่ง	RE-ENTRY
	คน	คน	คน	คน	คน	คน	คน
กาฬสินธุ์	10	3	0	0	0	0	7
สกลนคร	27	11	0	0	0	0	16
นครพนม	11	5	0	0	0	0	6
มุกดาหาร	5	0	0	0	0	0	5
ภาคใต้	175	79	0	38	0	0	58
นครศรีธรรมราช	4	0	0	0	0	0	4
กระบี่	5	1	0	0	0	0	4
พังงา	7	1	0	0	0	0	6
ภูเก็ต	18	3	0	0	0	0	15
สุราษฎร์ธานี	7	3	0	0	0	0	4
ระนอง	2	0	0	0	0	0	2
ชุมพร	2	0	0	0	0	0	2
สงขลา	60	13	0	38	0	0	9
สตูล	58	58	0	0	0	0	0
ตรัง	6	0	0	0	0	0	6
พัทลุง	0	0	0	0	0	0	0
ปัตตานี	1	0	0	0	0	0	1
ยะลา	4	0	0	0	0	0	4
นราธิวาส	1	0	0	0	0	0	1

ที่มา : กองบริหารแรงงานไทยไปต่างประเทศ กรมการจัดหางาน

ตารางที่ 2.5 จำนวนคนงานไทยที่ได้รับอนุญาตให้เดินทางไปทำงานต่างประเทศ
 จำแนกตามจังหวัด เพศ และวิธีการเดินทางไปทำงาน
 ไตรมาสที่ 4 ประจำปีงบประมาณ 2564 (กรกฎาคม - กันยายน 2564)

จังหวัด	รวม			เดินทางด้วยตนเอง		กรมการ จัดหางานจัดส่ง		นายจ้างพาลูกจ้าง ไปทำงาน		นายจ้างส่งลูกจ้าง ไปฝึกงาน		บริษัทจัดส่ง		RE-ENTRY	
	รวม	ชาย	หญิง	ชาย	หญิง	ชาย	หญิง	ชาย	หญิง	ชาย	หญิง	ชาย	หญิง	ชาย	หญิง
ทั่วประเทศ	12,458	10,488	1,970	3,677	829	1,531	183	4,325	446	5	5	374	82	576	425
กรุงเทพมหานคร	10,531	8,975	1,556	3,243	683	1,531	183	3,684	424	3	4	374	82	140	180
ภูมิภาค	1,927	1,513	414	434	146	0	0	641	22	2	1	0	0	436	245
ปริมณฑล	360	314	46	5	10	0	0	284	9	0	0	0	0	25	27
ภาคกลาง	518	436	82	20	20	0	0	315	11	2	1	0	0	99	50
ภาคเหนือ	329	260	69	118	30	0	0	2	2	0	0	0	0	140	37
ภาคตะวันออกเฉียงเหนือ	545	364	181	217	81	0	0	2	0	0	0	0	0	145	100
ภาคใต้	175	139	36	74	5	0	0	38	0	0	0	0	0	27	31
กรุงเทพมหานคร	10,531	8,975	1,556	3,243	683	1,531	183	3,684	424	3	4	374	82	140	180
กองบริหารแรงงานไทยไปต่างประเทศ	10,070	8,617	1,453	3,240	680	1,531	183	3,410	411	3	4	374	82	59	93
สจก.1-10	461	358	103	3	3	0	0	274	13	0	0	0	0	81	87
สจก. 1 (สาทร)	14	5	9	0	1	0	0	0	5	0	0	0	0	5	3
สจก. 2 (ราชบุรีบูรณะ)	34	28	6	0	0	0	0	18	0	0	0	0	0	10	6
สจก. 3 (บางนา)	52	24	28	1	1	0	0	14	1	0	0	0	0	9	26
สจก. 4 (นวมินทร์)	8	5	3	0	0	0	0	0	0	0	0	0	0	5	3
สจก. 5 (มีนบุรี)	170	158	12	0	0	0	0	150	1	0	0	0	0	8	11
สจก. 6 (บางพลัด)	9	3	6	0	0	0	0	0	0	0	0	0	0	3	6

ตารางที่ 2.5 (ต่อ)

จังหวัด	รวม			เดินทางด้วยตนเอง		กรรมการ จัดหางานจัดตั้ง		นายจ้างพาลูกจ้าง ไปทำงาน		นายจ้างส่งลูกจ้าง ไปฝึกงาน		บริษัทจัดตั้ง		RE-ENTRY	
	รวม	ชาย	หญิง	ชาย	หญิง	ชาย	หญิง	ชาย	หญิง	ชาย	หญิง	ชาย	หญิง	ชาย	หญิง
สจก. 7 (บรมราชชนนี)	22	10	12	1	1	0	0	0	0	0	0	0	0	9	11
สจก. 8 (ราชดำเนิน)	0	0	0	0	0	0	0	0	0	0	0	0	0	0	0
สจก. 9 (หลักสี่)	34	26	8	1	0	0	0	2	0	0	0	0	0	23	8
สจก. 10 (วิภาวดีรังสิต)	118	99	19	0	0	0	0	90	6	0	0	0	0	9	13
ปริมณฑล	360	314	46	5	10	0	0	284	9	0	0	0	0	25	27
สมุทรปราการ	66	56	10	1	0	0	0	44	3	0	0	0	0	11	7
นนทบุรี	238	222	16	0	2	0	0	220	6	0	0	0	0	2	8
ปทุมธานี	23	10	13	2	5	0	0	3	0	0	0	0	0	5	8
นครปฐม	23	18	5	0	1	0	0	17	0	0	0	0	0	1	4
สมุทรสาคร	10	8	2	2	2	0	0	0	0	0	0	0	0	6	0
ภาคกลาง	518	436	82	20	20	0	0	315	11	2	1	0	0	99	50
พระนครศรีอยุธยา	20	13	7	2	0	0	0	6	3	1	1	0	0	4	3
อ่างทอง	2	0	2	0	0	0	0	0	0	0	0	0	0	0	2
ลพบุรี	7	6	1	0	1	0	0	0	0	0	0	0	0	6	0
สิงห์บุรี	2	2	0	2	0	0	0	0	0	0	0	0	0	0	0
ชัยนาท	2	2	0	0	0	0	0	0	0	0	0	0	0	2	0
สระบุรี	10	3	7	0	1	0	0	1	0	0	0	0	0	2	6
ชลบุรี	101	82	19	2	9	0	0	67	0	0	0	0	0	13	10
ระยอง	291	276	15	3	3	0	0	237	8	1	0	0	0	35	4
จันทบุรี	4	1	3	0	1	0	0	0	0	0	0	0	0	1	2
ตราด	1	1	0	0	0	0	0	0	0	0	0	0	0	1	0
ฉะเชิงเทรา	11	10	1	4	0	0	0	3	0	0	0	0	0	3	1

ตารางที่ 2.5 (ต่อ)

จังหวัด	รวม			เดินทางด้วยตนเอง		กรมการ จัดหางานจัดตั้ง		นายจ้างพาลูกจ้าง ไปทำงาน		นายจ้างส่งลูกจ้าง ไปฝึกงาน		บริษัทจัดตั้ง		RE-ENTRY	
	รวม	ชาย	หญิง	ชาย	หญิง	ชาย	หญิง	ชาย	หญิง	ชาย	หญิง	ชาย	หญิง	ชาย	หญิง
ปราจีนบุรี	5	5	0	0	0	0	0	1	0	0	0	0	0	4	0
นครนายก	1	0	1	0	0	0	0	0	0	0	0	0	0	0	1
สระแก้ว	6	2	4	1	0	0	0	0	0	0	0	0	0	1	4
ราชบุรี	11	8	3	0	0	0	0	0	0	0	0	0	0	8	3
กาญจนบุรี	4	2	2	0	0	0	0	0	0	0	0	0	0	2	2
สุพรรณบุรี	9	5	4	0	1	0	0	0	0	0	0	0	0	5	3
สมุทรสงคราม	1	1	0	0	0	0	0	0	0	0	0	0	0	1	0
เพชรบุรี	25	15	10	6	3	0	0	0	0	0	0	0	0	9	7
ประจวบคีรีขันธ์	5	2	3	0	1	0	0	0	0	0	0	0	0	2	2
ภาคเหนือ	329	260	69	118	30	0	0	2	2	0	0	0	0	140	37
เชียงใหม่	40	16	24	4	14	0	0	0	0	0	0	0	0	12	10
ลำพูน	11	7	4	1	2	0	0	2	2	0	0	0	0	4	0
ลำปาง	53	50	3	31	1	0	0	0	0	0	0	0	0	19	2
อุตรดิตถ์	8	5	3	5	1	0	0	0	0	0	0	0	0	0	2
แพร่	7	6	1	3	1	0	0	0	0	0	0	0	0	3	0
น่าน	62	60	2	2	1	0	0	0	0	0	0	0	0	58	1
พะเยา	11	9	2	6	1	0	0	0	0	0	0	0	0	3	1
เชียงราย	26	20	6	15	1	0	0	0	0	0	0	0	0	5	5
แม่ฮ่องสอน	1	0	1	0	1	0	0	0	0	0	0	0	0	0	0
นครสวรรค์	11	6	5	1	0	0	0	0	0	0	0	0	0	5	5
อุทัยธานี	2	2	0	0	0	0	0	0	0	0	0	0	0	2	0
กำแพงเพชร	17	13	4	12	0	0	0	0	0	0	0	0	0	1	4

ตารางที่ 2.5 (ต่อ)

จังหวัด	รวม			เดินทางด้วยตนเอง		กรมการ จัดหางานจัดส่ง		นายจ้างพาลูกจ้าง ไปทำงาน		นายจ้างส่งลูกจ้าง ไปฝึกงาน		บริษัทจัดส่ง		RE-ENTRY	
	รวม	ชาย	หญิง	ชาย	หญิง	ชาย	หญิง	ชาย	หญิง	ชาย	หญิง	ชาย	หญิง	ชาย	หญิง
กาฬสินธุ์	10	6	4	2	1	0	0	0	0	0	0	0	0	4	3
สกลนคร	27	20	7	9	2	0	0	0	0	0	0	0	0	11	5
นครพนม	11	8	3	5	0	0	0	0	0	0	0	0	0	3	3
มุกดาหาร	5	4	1	0	0	0	0	0	0	0	0	0	0	4	1
ภาคใต้	175	139	36	74	5	0	0	38	0	0	0	0	0	27	31
นครศรีธรรมราช	4	1	3	0	0	0	0	0	0	0	0	0	0	1	3
กระบี่	5	3	2	0	1	0	0	0	0	0	0	0	0	3	1
พังงา	7	3	4	0	1	0	0	0	0	0	0	0	0	3	3
ภูเก็ต	18	9	9	2	1	0	0	0	0	0	0	0	0	7	8
สุราษฎร์ธานี	7	2	5	2	1	0	0	0	0	0	0	0	0	0	4
ระนอง	2	1	1	0	0	0	0	0	0	0	0	0	0	1	1
ชุมพร	2	2	0	0	0	0	0	0	0	0	0	0	0	2	0
สงขลา	60	55	5	12	1	0	0	38	0	0	0	0	0	5	4
สตูล	58	58	0	58	0	0	0	0	0	0	0	0	0	0	0
ตรัง	6	1	5	0	0	0	0	0	0	0	0	0	0	1	5
พัทลุง	0	0	0	0	0	0	0	0	0	0	0	0	0	0	0
ปัตตานี	1	1	0	0	0	0	0	0	0	0	0	0	0	1	0
ยะลา	4	3	1	0	0	0	0	0	0	0	0	0	0	3	1
นราธิวาส	1	0	1	0	0	0	0	0	0	0	0	0	0	0	1

ที่มา : กองบริหารแรงงานไทยไปต่างประเทศ กรมการจัดหางาน

ตารางที่ 2.6 (ต่อ)

ประเทศ	รวม			เดินทางด้วยตนเอง		กรมการ จัดหางานจัดตั้ง		นายจ้างพาลูกจ้าง ไปทำงาน		นายจ้างส่งลูกจ้าง ไปฝึกงาน		บริษัทจัดตั้ง		RE-ENTRY	
	รวม	ชาย	หญิง	ชาย	หญิง	ชาย	หญิง	ชาย	หญิง	ชาย	หญิง	ชาย	หญิง	ชาย	หญิง
อิหร่าน	0	0	0	0	0	0	0	0	0	0	0	0	0	0	0
ประเทศอื่นๆในกลุ่มประเทศตะวันออก กลาง	0	0	0	0	0	0	0	0	0	0	0	0	0	0	0
รวมกลุ่มประเทศแอฟริกา	304	283	21	0	13	24	4	0	0	151	3	3	1	105	0
แอลจีเรีย	0	0	0	0	0	0	0	0	0	0	0	0	0	0	0
สาธารณรัฐเซเชลส์	1	0	1	0	0	0	1	0	0	0	0	0	0	0	0
อียิปต์	0	0	0	0	0	0	0	0	0	0	0	0	0	0	0
แองโกลา	2	2	0	0	0	1	0	0	0	1	0	0	0	0	0
ไนจีเรีย	1	1	0	0	0	1	0	0	0	0	0	0	0	0	0
ซูดาน	2	1	1	0	0	1	1	0	0	0	0	0	0	0	0
ลิเบีย	1	1	0	0	0	1	0	0	0	0	0	0	0	0	0
โมแซมบิก	4	4	0	0	0	4	0	0	0	0	0	0	0	0	0
มาดากัสการ์	55	55	0	0	0	0	0	0	0	55	0	0	0	0	0
แอฟริกาใต้	133	130	3	0	0	2	0	0	0	23	3	0	0	105	0
เคนยา	0	0	0	0	0	0	0	0	0	0	0	0	0	0	0
โมร็อกโก	77	75	2	0	1	0	0	0	0	72	0	3	1	0	0
กาบอง	0	0	0	0	0	0	0	0	0	0	0	0	0	0	0
สาธารณรัฐเคปเวิร์ด	0	0	0	0	0	0	0	0	0	0	0	0	0	0	0
ประเทศอื่นๆในกลุ่มประเทศแอฟริกา	28	14	14	0	12	14	2	0	0	0	0	0	0	0	0

ตารางที่ 2.6 (ต่อ)

ประเทศ	รวม			เดินทางด้วยตนเอง		กรมการ จัดหางานจัดส่ง		นายจ้างพาลูกจ้าง ไปทำงาน		นายจ้างส่งลูกจ้าง ไปฝึกงาน		บริษัทจัดส่ง		RE-ENTRY	
	รวม	ชาย	หญิง	ชาย	หญิง	ชาย	หญิง	ชาย	หญิง	ชาย	หญิง	ชาย	หญิง	ชาย	หญิง
รวมกลุ่มประเทศเอเชีย	2,884	2,504	380	684	77	313	79	607	157	673	29	0	0	227	38
เวียดนาม	181	180	1	0	0	0	1	0	0	180	0	0	0	0	0
กัมพูชา	1	1	0	0	0	0	0	0	0	1	0	0	0	0	0
มาเลเซีย	489	487	2	479	0	0	0	0	0	8	2	0	0	0	0
สิงคโปร์	389	364	25	184	0	23	0	0	0	0	0	0	0	157	25
บรูไน	2	2	0	0	0	1	0	0	0	1	0	0	0	0	0
ฮ่องกง	63	2	61	0	48	2	7	0	0	0	0	0	0	0	6
จีน	2	0	2	0	0	0	1	0	0	0	1	0	0	0	0
ญี่ปุ่น	72	40	32	1	0	38	32	0	0	1	0	0	0	0	0
ไต้หวัน	79	72	7	0	0	2	0	0	0	0	0	0	0	70	7
อินเดีย	85	74	11	6	3	66	8	0	0	2	0	0	0	0	0
อินโดนีเซีย	23	23	0	2	0	20	0	0	0	1	0	0	0	0	0
ฟิลิปปินส์	4	3	1	0	0	0	0	0	0	3	1	0	0	0	0
เกาหลีใต้	821	654	167	8	1	36	9	607	157	3	0	0	0	0	0
ศรีลังกา	1	1	0	0	0	1	0	0	0	0	0	0	0	0	0
พม่า	45	45	0	0	0	0	0	0	0	45	0	0	0	0	0
บังกลาเทศ	44	42	2	0	0	19	1	0	0	23	1	0	0	0	0
ลาว	492	467	25	0	0	62	1	0	0	405	24	0	0	0	0

ตารางที่ 2.6 (ต่อ)

ประเทศ	รวม			เดินทางด้วยตนเอง		กรมการ จัดหางานจัดส่ง		นายจ้างพาลูกจ้าง ไปทำงาน		นายจ้างส่งลูกจ้าง ไปฝึกงาน		บริษัทจัดส่ง		RE-ENTRY	
	รวม	ชาย	หญิง	ชาย	หญิง	ชาย	หญิง	ชาย	หญิง	ชาย	หญิง	ชาย	หญิง	ชาย	หญิง
อาเซอร์ไบจาน	0	0	0	0	0	0	0	0	0	0	0	0	0	0	0
มาเก๊า	0	0	0	0	0	0	0	0	0	0	0	0	0	0	0
สาธารณรัฐคีร์กีซ	30	5	25	3	8	2	17	0	0	0	0	0	0	0	0
ประเทศอื่นๆในกลุ่มประเทศเอเชีย	61	42	19	1	17	41	2	0	0	0	0	0	0	0	0
รวมกลุ่มประเทศยุโรป	7,575	6,466	1,109	2,877	596	63	51	0	0	3,483	414	1	4	42	44
กรีซ(สาธารณรัฐเฮเลนิก)	7	7	0	0	0	7	0	0	0	0	0	0	0	0	0
รัสเซีย	90	0	90	0	86	0	4	0	0	0	0	0	0	0	0
อังกฤษ	16	7	9	1	0	6	9	0	0	0	0	0	0	0	0
นอร์เวย์	3	3	0	1	0	2	0	0	0	0	0	0	0	0	0
เดนมาร์ก	66	65	1	1	0	0	1	0	0	64	0	0	0	0	0
สวีเดน	3,766	3,357	409	10	1	2	0	0	0	3,345	408	0	0	0	0
สวิตเซอร์แลนด์	5	4	1	3	0	1	1	0	0	0	0	0	0	0	0
ฟินแลนด์	3,261	2,862	399	2,813	397	1	1	0	0	48	1	0	0	0	0
เนเธอร์แลนด์	6	4	2	0	2	4	0	0	0	0	0	0	0	0	0
เยอรมันนี	15	13	2	10	1	3	1	0	0	0	0	0	0	0	0
ฝรั่งเศส	6	4	2	3	2	1	0	0	0	0	0	0	0	0	0
ไอซ์แลนด์	0	0	0	0	0	0	0	0	0	0	0	0	0	0	0
ไอร์แลนด์	7	6	1	3	0	3	1	0	0	0	0	0	0	0	0

ตารางที่ 2.6 (ต่อ)

ประเทศ	รวม			เดินทางด้วยตนเอง		กรมการ จัดหางานจัดส่ง		นายจ้างพาลูกจ้าง ไปทำงาน		นายจ้างส่งลูกจ้าง ไปฝึกงาน		บริษัทจัดส่ง		RE-ENTRY	
	รวม	ชาย	หญิง	ชาย	หญิง	ชาย	หญิง	ชาย	หญิง	ชาย	หญิง	ชาย	หญิง	ชาย	หญิง
รวมกลุ่มประเทศอเมริกาใต้	6	2	4	1	2	1	2	0	0	0	0	0	0	0	0
อาร์เจนตินา	0	0	0	0	0	0	0	0	0	0	0	0	0	0	0
ประเทศอื่นๆในกลุ่มประเทศอเมริกาใต้	6	2	4	1	2	1	2	0	0	0	0	0	0	0	0
รวมกลุ่มประเทศออสเตรเลียและโอเชียเนีย	4	3	1	0	0	0	1	0	0	3	0	0	0	0	0
ออสเตรเลีย	4	3	1	0	0	0	1	0	0	3	0	0	0	0	0
นิวซีแลนด์	0	0	0	0	0	0	0	0	0	0	0	0	0	0	0
หมู่เกาะโซโลมอน	0	0	0	0	0	0	0	0	0	0	0	0	0	0	0
ปาปัว นิวกินี	0	0	0	0	0	0	0	0	0	0	0	0	0	0	0
ประเทศอื่นๆในกลุ่มประเทศออสเตรเลีย และ โอเชียเนีย	0	0	0	0	0	0	0	0	0	0	0	0	0	0	0

ที่มา : กองบริหารแรงงานไทยไปต่างประเทศ กรมการจัดหางาน

ตารางที่ 2.7 จำนวนคนไทยที่ได้รับอนุญาตให้เดินทางไปทำงานต่างประเทศ
 จำแนกตามประเภทอาชีพที่ไปทำงาน ทวีราชอาณาจักร
 ไตรมาสที่ 4 ประจำปีงบประมาณ 2564 (กรกฎาคม - กันยายน 2564)

ประเภทอาชีพ	จำนวนคนไทยที่ได้รับอนุญาตให้เดินทางไปทำงานต่างประเทศ		
	รวม	ชาย	หญิง
รวมทั้งสิ้น	12,458	10,488	1,970
1. ผู้บัญญัติกฎหมาย ข้าราชการระดับอาวุโส ผู้จัดการ	145	126	19
2. ผู้ประกอบวิชาชีพด้านต่างๆ	161	129	32
3. ช่างเทคนิคและผู้ปฏิบัติงานที่เกี่ยวข้อง	855	515	340
4. เสมียน เจ้าหน้าที่	45	29	16
5. พนักงานบริการ พนักงานขายในร้านค้าและตลาด	705	266	439
6. ผู้ปฏิบัติงานฝีมือด้านการเกษตรและประมง	8,477	7,596	881
7. ผู้ปฏิบัติงานโดยใช้ฝีมือในธุรกิจต่างๆ	886	860	26
8. ผู้ปฏิบัติงานในโรงงาน ผู้ควบคุมเครื่องจักร และผู้ปฏิบัติงานด้านการประกอบ	410	360	50
9. อาชีพงานพื้นฐาน	774	607	167
0. ทหาร	0	0	0

ที่มา : กองบริหารแรงงานไทยไปต่างประเทศ กรมการจัดหางาน

ตารางที่ 3.1 การแนะแนวอาชีพเพื่อการมีงานทำ จำแนกตามจังหวัด
 ที่พระราชอาณาจักร
 ไตรมาสที่ 4 ประจำปีงบประมาณ 2564 (กรกฎาคม - กันยายน 2564)

จังหวัด	รวมทั้งหมด	นักเรียน นักศึกษา	ผู้ประกันตนกรณีว่างงาน	ประชาชนทั่วไป	เด็กและเยาวชนในสถานพินิจ ผู้ถูกคุมประพฤติ และผู้ต้องขัง	ทหารกองประจำการ ที่จะปลดเป็นทหารกองหนุน
	คน	คน	คน	คน	คน	คน
ที่พระราชอาณาจักร	116,520	89,176	13,145	5,294	5,215	3,690
กรุงเทพมหานคร	17,157	14,155	1,388	306	608	700
ภูมิภาค	99,363	75,021	11,757	4,988	4,607	2,990
ปริมณฑล	14,184	12,410	453	247	788	286
ภาคกลาง	21,018	15,359	3,386	886	1,037	350
ภาคเหนือ	16,365	11,242	2,295	1,119	793	916
ภาคตะวันออกเฉียงเหนือ	34,204	26,454	3,786	1,752	1,268	944
ภาคใต้	13,592	9,556	1,837	984	721	494
กรุงเทพมหานคร	17,157	14,155	1,388	306	608	700
กองส่งเสริมการมีงานทำ	0	0	0	0	0	0
สจก.พื้นที่ 1-10	17,157	14,155	1,388	306	608	700
สจก. 1 (สาทร)	1,431	1,207	192	32	0	0
สจก. 2 (ราษฎร์บูรณะ)	1,811	1,493	95	23	200	0
สจก. 3 (บางนา)	2,146	1,949	163	34	0	0
สจก. 4 (นวมินทร์)	2,108	1,957	151	0	0	0
สจก. 5 (มีนบุรี)	2,394	1,958	203	25	208	0
สจก. 6 (บางพลัด)	1,361	806	108	97	0	350

ตารางที่ 3.1 (ต่อ)

จังหวัด	รวมทั้งหมด	นักเรียน นักศึกษา	ผู้ประกันตนกรณีว่างงาน	ประชาชนทั่วไป	เด็กและเยาวชนในสถานพินิจ ผู้ถูกคุมประพฤติ และผู้ต้องขัง	ทหารกองประจำการ ที่จะปลดเป็นทหารกองหนุน
	คน	คน	คน	คน	คน	คน
สจก. 7 (บรมราชชนนี)	1,351	1,163	150	38	0	0
สจก. 8 (ราชดำเนิน)	1,565	1,422	129	14	0	0
สจก. 9 (หลักสี่)	1,460	852	58	0	200	350
สจก. 10 (วิภาวดีรังสิต)	1,530	1,348	139	43	0	0
ปริมณฑล	14,184	12,410	453	247	788	286
สมุทรปราการ	2,679	2,517	11	4	147	0
นนทบุรี	2,051	1,615	113	92	167	64
ปทุมธานี	3,959	3,552	116	91	200	0
นครปฐม	2,798	2,421	16	15	224	122
สมุทรสาคร	2,697	2,305	197	45	50	100
ภาคกลาง	21,018	15,359	3,386	886	1,037	350
พระนครศรีอยุธยา	2,601	2,226	133	42	200	0
อ่างทอง	1,194	946	188	10	50	0
ลพบุรี	1,225	1,009	144	72	0	0
สิงห์บุรี	1,172	944	130	98	0	0
ชัยนาท	572	349	223	0	0	0
สระบุรี	783	475	124	114	70	0
ชลบุรี	1,742	1,524	18	0	200	0
ระยอง	779	494	124	61	100	0
จันทบุรี	1,208	1,105	0	0	103	0
ตราด	105	0	78	27	0	0
ฉะเชิงเทรา	103	0	99	4	0	0

ตารางที่ 3.1 (ต่อ)

จังหวัด	รวมทั้งหมด	นักเรียน นักศึกษา	ผู้ประกันตนกรณีว่างงาน	ประชาชนทั่วไป	เด็กและเยาวชนในสถานพินิจ ผู้ถูกคุมประพฤติ และผู้ต้องขัง	ทหารกองประจำการ ที่จะปลดเป็นทหารกองหนุน
	คน	คน	คน	คน	คน	คน
ปราจีนบุรี	2,320	1,600	590	0	130	0
นครนายก	992	751	52	89	100	0
สระแก้ว	855	620	235	0	0	0
ราชบุรี	1,625	1,425	174	26	0	0
กาญจนบุรี	490	291	140	35	24	0
สุพรรณบุรี	284	0	156	128	0	0
สมุทรสงคราม	948	753	195	0	0	0
เพชรบุรี	1,205	761	152	142	0	150
ประจวบคีรีขันธ์	815	86	431	38	60	200
ภาคเหนือ	16,365	11,242	2,295	1,119	793	916
เชียงใหม่	505	0	111	92	202	100
ลำพูน	82	0	55	27	0	0
ลำปาง	220	150	0	0	0	70
อุตรดิตถ์	889	362	289	38	100	100
แพร่	247	0	44	76	57	70
น่าน	1,592	1,265	144	80	0	103
พะเยา	1,313	1,033	124	56	0	100
เชียงราย	479	173	126	80	100	0
แม่ฮ่องสอน	865	396	241	55	30	143
นครสวรรค์	2,005	1,800	191	14	0	0
อุทัยธานี	1,142	840	85	115	102	0
กำแพงเพชร	1,353	1,151	105	97	0	0

ตารางที่ 3.1 (ต่อ)

จังหวัด	รวมทั้งหมด	นักเรียน นักศึกษา	ผู้ประกันตนกรณีว่างงาน	ประชาชนทั่วไป	เด็กและเยาวชนในสถานพินิจ ผู้ถูกคุมประพฤติ และผู้ต้องขัง	ทหารกองประจำการ ที่จะปลดเป็นทหารกองหนุน
	คน	คน	คน	คน	คน	คน
ตาก	959	639	77	113	0	130
สุโขทัย	1,269	887	216	64	102	0
พิษณุโลก	1,734	1,421	122	91	100	0
พิจิตร	1,030	812	126	92	0	0
เพชรบูรณ์	681	313	239	29	0	100
ภาคตะวันออกเฉียงเหนือ	34,204	26,454	3,786	1,752	1,268	944
นครราชสีมา	2,584	1,600	284	0	500	200
บุรีรัมย์	357	51	219	87	0	0
สุรินทร์	1,809	1,509	200	0	100	0
ศรีสะเกษ	1,410	1,195	154	61	0	0
อุบลราชธานี	2,475	1,776	141	158	100	300
ยโสธร	1,749	1,432	114	103	0	100
ชัยภูมิ	1,599	1,397	108	94	0	0
อำนาจเจริญ	1,650	1,230	320	0	100	0
บึงกาฬ	629	0	429	200	0	0
หนองบัวลำภู	1,532	805	617	110	0	0
ขอนแก่น	923	430	87	50	112	244
อุดรธานี	906	906	0	0	0	0
เลย	1,671	1,260	222	189	0	0
หนองคาย	1,731	1,047	292	292	100	0
มหาสารคาม	2,454	2,418	0	0	36	0
ร้อยเอ็ด	1,388	1,200	97	31	60	0

ตารางที่ 3.1 (ต่อ)

จังหวัด	รวมทั้งหมด	นักเรียน นักศึกษา	ผู้ประกันตนกรณีว่างงาน	ประชาชนทั่วไป	เด็กและเยาวชนในสถานพินิจ ผู้ถูกคุมประพฤติ และผู้ต้องขัง	ทหารกองประจำการ ที่จะปลดเป็นทหารกองหนุน
	คน	คน	คน	คน	คน	คน
กาฬสินธุ์	1,961	1,730	126	45	60	0
สกลนคร	2,118	1,820	146	152	0	0
นครพนม	3,332	2,852	130	150	100	100
มุกดาหาร	1,926	1,796	100	30	0	0
ภาคใต้	13,592	9,556	1,837	984	721	494
นครศรีธรรมราช	403	303	0	0	100	0
กระบี่	2,226	1,893	136	97	0	100
พังงา	296	0	130	66	100	0
ภูเก็ต	2,370	2,070	109	91	100	0
สุราษฎร์ธานี	1,091	801	115	105	0	70
ระนอง	1,813	1,503	117	133	60	0
ชุมพร	1,286	819	7	331	29	100
สงขลา	486	264	150	15	57	0
สตูล	343	0	214	29	100	0
ตรัง	588	405	140	43	0	0
พัทลุง	997	642	255	0	0	100
ปัตตานี	655	385	168	22	80	0
ยะลา	599	315	179	10	95	0
นราธิวาส	439	156	117	42	0	124

ตารางที่ 3.2 การแนะแนวอาชีพให้นักเรียน นักศึกษา ประชาชนทั่วไป และผู้ประกันตนกรณีว่างงาน จำแนกตามจังหวัด
ทั่วราชอาณาจักร
ไตรมาสที่ 4 ประจำปีงบประมาณ 2564 (กรกฎาคม - กันยายน 2564)

จังหวัด	รวมทั้งหมด			นักเรียน นักศึกษา		ประชาชนทั่วไป		ผู้ประกันตนกรณีว่างงาน	
	รวม	ชาย	หญิง	ชาย	หญิง	ชาย	หญิง	ชาย	หญิง
ทั่วราชอาณาจักร	107,615	43,866	63,749	35,856	53,320	2,218	3,076	5,792	7,353
กรุงเทพมหานคร	15,849	6,629	9,220	5,918	8,237	130	176	581	807
ภูมิภาค	91,766	37,237	54,529	29,938	45,083	2,088	2,900	5,211	6,546
ปริมณฑล	13,110	5,338	7,772	5,022	7,388	113	134	203	250
ภาคกลาง	19,631	7,155	12,476	5,337	10,022	383	503	1,435	1,951
ภาคเหนือ	14,656	6,435	8,221	4,966	6,276	441	678	1,028	1,267
ภาคตะวันออกเฉียงเหนือ	31,992	12,471	19,521	9,921	16,533	739	1,013	1,811	1,975
ภาคใต้	12,377	5,838	6,539	4,692	4,864	412	572	734	1,103
กรุงเทพมหานคร	15,849	6,629	9,220	5,918	8,237	130	176	581	807
กองส่งเสริมการมีงานทำ	0	0	0	0	0	0	0	0	0
สจก.พื้นที่ 1-10	15,849	6,629	9,220	5,918	8,237	130	176	581	807
สจก. 1 (สาทร)	1,431	664	767	564	643	11	21	89	103
สจก. 2 (ราชบุรีบูรณะ)	1,611	619	992	543	950	15	8	61	34
สจก. 3 (บางนา)	2,146	953	1,193	888	1,061	14	20	51	112
สจก. 4 (นวมินทร์)	2,108	867	1,241	810	1,147	0	0	57	94
สจก. 5 (มีนบุรี)	2,186	970	1,216	870	1,088	10	15	90	113
สจก. 6 (บางพลัด)	1,011	143	868	58	748	39	58	46	62
สจก. 7 (บรมราชชนนี)	1,351	562	789	498	665	18	20	46	104

ตารางที่ 3.2 (ต่อ)

จังหวัด	รวมทั้งหมด			นักเรียน นักศึกษา		ประชาชนทั่วไป		ผู้ประกันตนกรณีว่างงาน	
	รวม	ชาย	หญิง	ชาย	หญิง	ชาย	หญิง	ชาย	หญิง
สจก. 8 (ราชดำเนิน)	1,565	874	691	805	617	8	6	61	68
สจก. 9 (หลักสี่)	910	410	500	371	481	0	0	39	19
สจก. 10 (วิภาวดีรังสิต)	1,530	567	963	511	837	15	28	41	98
ปริมณฑล	13,110	5,338	7,772	5,022	7,388	113	134	203	250
สมุทรปราการ	2,532	1,265	1,267	1,258	1,259	2	2	5	6
นนทบุรี	1,820	878	942	791	824	41	51	46	67
ปทุมธานี	3,759	1,248	2,511	1,157	2,395	41	50	50	66
นครปฐม	2,452	1,060	1,392	1,047	1,374	8	7	5	11
สมุทรสาคร	2,547	887	1,660	769	1,536	21	24	97	100
ภาคกลาง	19,631	7,155	12,476	5,337	10,022	383	503	1,435	1,951
พระนครศรีอยุธยา	2,401	285	2,116	230	1,996	16	26	39	94
อ่างทอง	1,144	327	817	244	702	5	5	78	110
ลพบุรี	1,225	491	734	389	620	37	35	65	79
สิงห์บุรี	1,172	551	621	490	454	17	81	44	86
ชัยนาท	572	243	329	148	201	0	0	95	128
สระบุรี	713	277	436	155	320	61	53	61	63
ชลบุรี	1,542	399	1,143	390	1,134	0	0	9	9
ระยอง	679	351	328	231	263	31	30	89	35
จันทบุรี	1,105	484	621	484	621	0	0	0	0
ตราด	105	51	54	0	0	16	11	35	43
ฉะเชิงเทรา	103	46	57	0	0	2	2	44	55
ปราจีนบุรี	2,190	886	1,304	612	988	0	0	274	316
นครนายก	892	362	530	295	456	41	48	26	26

ตารางที่ 3.2 (ต่อ)

จังหวัด	รวมทั้งหมด			นักเรียน นักศึกษา		ประชาชนทั่วไป		ผู้ประกันตนกรณีว่างงาน	
	รวม	ชาย	หญิง	ชาย	หญิง	ชาย	หญิง	ชาย	หญิง
สระแก้ว	855	489	366	385	235	0	0	104	131
ราชบุรี	1,625	475	1,150	440	985	8	18	27	147
กาญจนบุรี	466	224	242	143	148	13	22	68	72
สุพรรณบุรี	284	122	162	0	0	60	68	62	94
สมุทรสงคราม	948	390	558	314	439	0	0	76	119
เพชรบุรี	1,055	461	594	342	419	53	89	66	86
ประจวบคีรีขันธ์	555	241	314	45	41	23	15	173	258
ภาคเหนือ	14,656	6,435	8,221	4,966	6,276	441	678	1,028	1,267
เชียงใหม่	203	77	126	0	0	31	61	46	65
ลำพูน	82	45	37	0	0	15	12	30	25
ลำปาง	150	42	108	42	108	0	0	0	0
อุตรดิตถ์	689	295	394	157	205	16	22	122	167
แพร่	120	38	82	0	0	22	54	16	28
น่าน	1,489	673	816	566	699	44	36	63	81
พะเยา	1,213	494	719	418	615	23	33	53	71
เชียงราย	379	152	227	60	113	31	49	61	65
แม่ฮ่องสอน	692	292	400	139	257	8	47	145	96
นครสวรรค์	2,005	810	1,195	720	1,080	8	6	82	109
อุทัยธานี	1,040	443	597	355	485	52	63	36	49
กำแพงเพชร	1,353	524	829	453	698	38	59	33	72
ตาก	829	341	488	268	371	45	68	28	49
สุโขทัย	1,167	485	682	366	521	23	41	96	120
พิษณุโลก	1,634	989	645	894	527	37	54	58	64

ตารางที่ 3.2 (ต่อ)

จังหวัด	รวมทั้งหมด			นักเรียน นักศึกษา		ประชาชนทั่วไป		ผู้ประกันตนกรณีว่างงาน	
	รวม	ชาย	หญิง	ชาย	หญิง	ชาย	หญิง	ชาย	หญิง
พิจิตร	1,030	471	559	383	429	34	58	54	72
เพชรบูรณ์	581	264	317	145	168	14	15	105	134
ภาคตะวันออกเฉียงเหนือ	31,992	12,471	19,521	9,921	16,533	739	1,013	1,811	1,975
นครราชสีมา	1,884	798	1,086	664	936	0	0	134	150
บุรีรัมย์	357	173	184	21	30	42	45	110	109
สุรินทร์	1,709	656	1,053	548	961	0	0	108	92
ศรีสะเกษ	1,410	610	800	519	676	28	33	63	91
อุบลราชธานี	2,075	779	1,296	650	1,126	67	91	62	79
ยโสธร	1,649	749	900	654	778	44	59	51	63
ชัยภูมิ	1,599	677	922	589	808	36	58	52	56
อำนาจเจริญ	1,550	659	891	484	746	0	0	175	145
บึงกาฬ	629	316	313	0	0	90	110	226	203
หนองบัวลำภู	1,532	693	839	338	467	55	55	300	317
ขอนแก่น	567	184	383	127	303	20	30	37	50
อุดรธานี	906	354	552	354	552	0	0	0	0
เลย	1,671	646	1,025	468	792	85	104	93	129
หนองคาย	1,631	564	1,067	334	713	115	177	115	177
มหาสารคาม	2,418	917	1,501	917	1,501	0	0	0	0
ร้อยเอ็ด	1,328	578	750	528	672	13	18	37	60
กาฬสินธุ์	1,901	798	1,103	714	1,016	21	24	63	63
สกลนคร	2,118	627	1,491	499	1,321	58	94	70	76
นครพนม	3,132	804	2,328	694	2,158	50	100	60	70
มุกดาหาร	1,926	889	1,037	819	977	15	15	55	45

ตารางที่ 3.2 (ต่อ)

จังหวัด	รวมทั้งหมด			นักเรียน นักศึกษา		ประชาชนทั่วไป		ผู้ประกันตนกรณีว่างงาน	
	รวม	ชาย	หญิง	ชาย	หญิง	ชาย	หญิง	ชาย	หญิง
ภาคใต้	12,377	5,838	6,539	4,692	4,864	412	572	734	1,103
นครศรีธรรมราช	303	90	213	90	213	0	0	0	0
กระบี่	2,126	1,450	676	1,366	527	37	60	47	89
พังงา	196	92	104	0	0	28	38	64	66
ภูเก็ต	2,270	1,068	1,202	987	1,083	37	54	44	65
สุราษฎร์ธานี	1,021	436	585	346	455	41	64	49	66
ระนอง	1,753	733	1,020	605	898	68	65	60	57
ชุมพร	1,157	523	634	368	451	152	179	3	4
สงขลา	429	197	232	125	139	6	9	66	84
สตูล	243	47	196	0	0	5	24	42	172
ตรัง	588	242	346	188	217	12	31	42	98
พัทลุง	897	389	508	267	375	0	0	122	133
ปัตตานี	575	254	321	192	193	10	12	52	116
ยะลา	504	197	307	90	225	6	4	101	78
นราธิวาส	315	120	195	68	88	10	32	42	75

ตารางที่ 3.3 แนวอาชีพและส่งเสริมอาชีพให้เด็กและเยาวชนในสถานพินิจ ผู้ถูกคุมประพฤติ และผู้ต้องขัง

จำแนกตามจังหวัด ทวีราชอาณาจักร

ไตรมาสที่ 4 ประจำปีงบประมาณ 2564 (กรกฎาคม - กันยายน 2564)

จังหวัด	กิจกรรมแนวอาชีพและส่งเสริมอาชีพให้เด็กและเยาวชนในสถานพินิจ ผู้ถูกคุมประพฤติ และผู้ต้องขัง																							
	รวมผู้เข้าร่วมกิจกรรมทั้งสิ้น			ผู้เข้าร่วมกิจกรรม						ส่งเสริมอาชีพและทดลองปฏิบัติ			เข้ารับฟังบรรยายเกี่ยวกับอาชีพ			รับคำปรึกษา/แนะแนวอาชีพ			ทดสอบวัดบุคลิกภาพ			เผยแพร่เอกสาร		
				เด็กและเยาวชนในสถานพินิจ ผู้ถูกคุมประพฤติ			ผู้ต้องขัง																	
	ชาย	หญิง	รวม	ชาย	หญิง	รวม	ชาย	หญิง	รวม	ชาย	หญิง	รวม	ชาย	หญิง	รวม	ชาย	หญิง	รวม	ชาย	หญิง	รวม	แผ่น	ฉบับ	เล่ม
ทวีราชอาณาจักร	4,503	712	5,215	2,060	298	2,358	2,443	414	2,857	1,931	242	2,173	4,031	430	4,461	2,139	308	2,447	1,816	156	1,972	9,009	2,706	2,391
กรุงเทพมหานคร	367	241	608	167	41	208	200	200	400	200	0	200	200	0	200	367	41	408	200	0	200	928	123	751
ภูมิภาค	4,136	471	4,607	1,893	257	2,150	2,243	214	2,457	1,731	242	1,973	3,831	430	4,261	1,772	267	2,039	1,616	156	1,772	8,081	2,583	1,640
ปริมณฑล	710	78	788	318	78	396	392	0	392	364	8	372	710	78	788	201	33	234	201	33	234	1,041	414	465
ภาคกลาง	950	87	1,037	380	29	409	570	58	628	364	11	375	817	76	893	460	16	476	473	65	538	1,004	794	247
ภาคเหนือ	638	155	793	408	51	459	230	104	334	350	147	497	536	155	691	382	150	532	336	21	357	2,083	506	272
ภาคตะวันออกเฉียงเหนือ	1,162	106	1,268	498	70	568	664	36	700	166	34	200	1,092	76	1,168	417	51	468	277	26	303	2,636	286	400
ภาคใต้	676	45	721	289	29	318	387	16	403	487	42	529	676	45	721	312	17	329	329	11	340	1,317	583	256
กรุงเทพมหานคร	367	241	608	167	41	208	200	200	400	200	0	200	200	0	200	367	41	408	200	0	200	928	123	751
กองส่งเสริมการมีงานทำ	0	0	0	0	0	0	0	0	0	0	0	0	0	0	0			0	0	0	0	0	0	0
สจก.พื้นที่ 1-10	367	241	608	167	41	208	200	200	400	200	0	200	200	0	200	367	41	408	200	0	200	928	123	751
สจก. 1 (สาทร)	0	0	0	0	0	0	0	0	0	0	0	0	0	0	0	0	0	0	0	0	0	0	0	0
สจก. 2 (ราษฎร์บูรณะ)	200	0	200	0	0	0	200	0	200	200	0	200	200	0	200	200	0	200	200	0	200	600	0	200
สจก. 3 (บางนา)	0	0	0	0	0	0	0	0	0	0	0	0	0	0	0	0	0	0	0	0	0	0	0	0
สจก. 4 (นวมินทร์)	0	0	0	0	0	0	0	0	0	0	0	0	0	0	0	0	0	0	0	0	0	0	0	0
สจก. 5 (มีนบุรี)	167	41	208	167	41	208	0	0	0	0	0	0	0	0	0	167	41	208	0	0	0	328	123	351
สจก. 6 (บางพลัด)	0	0	0	0	0	0	0	0	0	0	0	0	0	0	0	0	0	0	0	0	0	0	0	0
สจก. 7 (บรมราชชนนี)	0	0	0	0	0	0	0	0	0	0	0	0	0	0	0	0	0	0	0	0	0	0	0	0
สจก. 8 (ราชดำเนิน)	0	0	0	0	0	0	0	0	0	0	0	0	0	0	0	0	0	0	0	0	0	0	0	0

ตารางที่ 3.3 (ต่อ)

จังหวัด	กิจกรรมแนะแนวอาชีพและส่งเสริมอาชีพให้เด็กและเยาวชนในสถานพินิจ ผู้ถูกคุมประพฤติ และผู้ต้องขัง																								
	รวมผู้เข้าร่วมกิจกรรมทั้งสิ้น			ผู้เข้าร่วมกิจกรรม						ส่งเสริมอาชีพและทดลองปฏิบัติ			เข้ารับฟังบรรยายเกี่ยวกับอาชีพ			รับคำปรึกษา/แนะแนวอาชีพ			ทดสอบวัดบุคลิกภาพ			เผยแพร่เอกสาร			
				เด็กและเยาวชนในสถานพินิจ ผู้ถูกคุมประพฤติ			ผู้ต้องขัง																		
	ชาย	หญิง	รวม	ชาย	หญิง	รวม	ชาย	หญิง	รวม	ชาย	หญิง	รวม	ชาย	หญิง	รวม	ชาย	หญิง	รวม	ชาย	หญิง	รวม	แผ่น	ฉบับ	เล่ม	
กาญจนบุรี	22	2	24	22	2	24	0	0	0	0	0	0	0	0	0	22	2	24	0	0	0	24	24	0	
สุพรรณบุรี	0	0	0	0	0	0	0	0	0	0	0	0	0	0	0	0	0	0	0	0	0	0	0	0	
สมุทรสงคราม	0	0	0	0	0	0	0	0	0	0	0	0	0	0	0	0	0	0	0	0	0	0	0	0	
เพชรบุรี	0	0	0	0	0	0	0	0	0	0	0	0	0	0	0	0	0	0	0	0	0	0	0	0	
ประจวบคีรีขันธ์	51	9	60	51	9	60	0	0	0	0	0	0	51	9	60	51	9	60	51	9	60	60	12	0	
ภาคเหนือ	638	155	793	408	51	459	230	104	334	350	147	497	536	155	691	382	150	532	336	21	357	2,083	506	272	
เชียงใหม่	177	25	202	177	25	202	0	0	0	177	25	202	177	25	202	177	25	202	177	0	177	404	0	0	
ลำพูน	0	0	0	0	0	0	0	0	0	0	0	0	0	0	0	0	0	0	0	0	0	0	0	0	
ลำปาง	0	0	0	0	0	0	0	0	0	0	0	0	0	0	0	0	0	0	0	0	0	0	0	0	
อุตรดิตถ์	86	14	100	86	14	100	0	0	0	40	10	50	86	14	100	86	14	100	40	10	50	250	0	0	
แพร่	52	5	57	52	5	57	0	0	0	40	5	45	52	5	57	0	0	0	0	0	0	228	0	0	
น่าน	0	0	0	0	0	0	0	0	0	0	0	0	0	0	0	0	0	0	0	0	0	0	0	0	
พะเยา	0	0	0	0	0	0	0	0	0	0	0	0	0	0	0	0	0	0	0	0	0	0	0	0	
เชียงราย	0	100	100	0	0	0	0	100	100	0	100	100	0	100	100	0	100	100	0	0	0	100	100	100	
แม่ฮ่องสอน	26	4	30	0	0	0	26	4	30	0	0	0	26	4	30	26	4	30	26	4	30	0	0	30	
นครสวรรค์	0	0	0	0	0	0	0	0	0	0	0	0	0	0	0	0	0	0	0	0	0	0	0	0	
อุทัยธานี	102	0	102	0	0	0	102	0	102	0	0	0	0	0	0	0	0	0	0	0	0	500	0	0	
กำแพงเพชร	0	0	0	0	0	0	0	0	0	0	0	0	0	0	0	0	0	0	0	0	0	0	0	0	
ตาก	0	0	0	0	0	0	0	0	0	0	0	0	0	0	0	0	0	0	0	0	0	0	0	0	
สุโขทัย	102	0	102	0	0	0	102	0	102	0	0	0	102	0	102	0	0	0	0	0	0	501	306	102	
พิษณุโลก	93	7	100	93	7	100	0	0	0	93	7	100	93	7	100	93	7	100	93	7	100	100	100	40	
พิจิตร	0	0	0	0	0	0	0	0	0	0	0	0	0	0	0	0	0	0	0	0	0	0	0	0	
เพชรบูรณ์	0	0	0	0	0	0	0	0	0	0	0	0	0	0	0	0	0	0	0	0	0	0	0	0	

ตารางที่ 3.3 (ต่อ)

จังหวัด	กิจกรรมแนะแนวอาชีพและส่งเสริมอาชีพให้เด็กและเยาวชนในสถานพินิจ ผู้ถูกคุมประพฤติ และผู้ต้องขัง																								
	รวมผู้เข้าร่วมกิจกรรมทั้งสิ้น			ผู้เข้าร่วมกิจกรรม						ส่งเสริมอาชีพและทดลองปฏิบัติ			เข้ารับฟังบรรยายเกี่ยวกับอาชีพ			รับคำปรึกษา/แนะแนวอาชีพ			ทดสอบวัดบุคลิกภาพ			เผยแพร่เอกสาร			
				เด็กและเยาวชนในสถานพินิจ ผู้ถูกคุมประพฤติ			ผู้ต้องขัง																		
	ชาย	หญิง	รวม	ชาย	หญิง	รวม	ชาย	หญิง	รวม	ชาย	หญิง	รวม	ชาย	หญิง	รวม	ชาย	หญิง	รวม	ชาย	หญิง	รวม	แผ่น	ฉบับ	เล่ม	
ภาคตะวันออกเฉียงเหนือ	1,162	106	1,268	498	70	568	664	36	700	166	34	200	1,092	76	1,168	417	51	468	277	26	303	2,636	286	400	
นครราชสีมา	500	0	500	0	0	0	500	0	500	0	0	0	500	0	500	0	0	0	0	0	0	0	0	0	
บุรีรัมย์	0	0	0	0	0	0	0	0	0	0	0	0	0	0	0	0	0	0	0	0	0	0	0	0	
สุรินทร์	89	11	100	89	11	100	0	0	0	0	0	0	89	11	100	89	11	100	0	0	0	1,350	30	100	
ศรีสะเกษ	0	0	0	0	0	0	0	0	0	0	0	0	0	0	0	0	0	0	0	0	0	0	0	0	
อุบลราชธานี	81	19	100	81	19	100	0	0	0	0	0	0	81	19	100	0	0	0	81	19	100	350	0	120	
ยโสธร	0	0	0	0	0	0	0	0	0	0	0	0	0	0	0	0	0	0	0	0	0	0	0	0	
ชัยภูมิ	0	0	0	0	0	0	0	0	0	0	0	0	0	0	0	0	0	0	0	0	0	0	0	0	
อำนาจเจริญ	94	6	100	0	0	0	94	6	100	94	6	100	94	6	100	0	0	0	0	0	0	100	0	0	
บึงกาฬ	0	0	0	0	0	0	0	0	0	0	0	0	0	0	0	0	0	0	0	0	0	0	0	0	
หนองบัวลำภู	0	0	0	0	0	0	0	0	0	0	0	0	0	0	0	0	0	0	0	0	0	0	0	0	
ขอนแก่น	112	0	112	112	0	112	0	0	0	0	0	0	112	0	112	112	0	112	112	0	112	500	120	120	
อุดรธานี	0	0	0	0	0	0	0	0	0	0	0	0	0	0	0	0	0	0	0	0	0	0	0	0	
เลย	0	0	0	0	0	0	0	0	0	0	0	0	0	0	0	0	0	0	0	0	0	0	0	0	
หนองคาย	70	30	100	0	0	0	70	30	100	0	0	0	0	0	0	0	0	0	0	0	0	100	0	0	
มหาสารคาม	34	2	36	34	2	36	0	0	0	0	0	0	34	2	36	34	2	36	0	0	0	36	36	0	
ร้อยเอ็ด	60	0	60	60	0	60	0	0	0	0	0	0	60	0	60	60	0	60	60	0	60	60	0	0	
กาฬสินธุ์	50	10	60	50	10	60	0	0	0	0	0	0	50	10	60	50	10	60	24	7	31	140	100	60	
สกลนคร	0	0	0	0	0	0	0	0	0	0	0	0	0	0	0	0	0	0	0	0	0	0	0	0	
นครพนม	72	28	100	72	28	100	0	0	0	72	28	100	72	28	100	72	28	100	0	0	0	0	0	0	
มุกดาหาร	0	0	0	0	0	0	0	0	0	0	0	0	0	0	0	0	0	0	0	0	0	0	0	0	
ภาคใต้	676	45	721	289	29	318	387	16	403	487	42	529	676	45	721	312	17	329	329	11	340	1,317	583	256	
นครศรีธรรมราช	100	0	100	0	0	0	100	0	100	100	0	100	100	0	100	100	0	100	100	0	100	300	200	100	

ตารางที่ 3.3 (ต่อ)

จังหวัด	กิจกรรมแนะแนวอาชีพและส่งเสริมอาชีพให้เด็กและเยาวชนในสถานพินิจ ผู้ถูกคุมประพฤติ และผู้ต้องขัง																							
	รวมผู้เข้าร่วมกิจกรรมทั้งสิ้น			ผู้เข้าร่วมกิจกรรม						ส่งเสริมอาชีพและทดลองปฏิบัติ			เข้ารับฟังบรรยายเกี่ยวกับอาชีพ			รับคำปรึกษา/แนะแนวอาชีพ			ทดสอบวัดบุคลิกภาพ			เผยแพร่เอกสาร		
				เด็กและเยาวชนในสถานพินิจ ผู้ถูกคุมประพฤติ			ผู้ต้องขัง																	
	ชาย	หญิง	รวม	ชาย	หญิง	รวม	ชาย	หญิง	รวม	ชาย	หญิง	รวม	ชาย	หญิง	รวม	ชาย	หญิง	รวม	ชาย	หญิง	รวม	แผ่น	ฉบับ	เล่ม
กระบี่	0	0	0	0	0	0	0	0	0	0	0	0	0	0	0	0	0	0	0	0	0	0	0	0
พังงา	100	0	100	0	0	0	100	0	100	0	0	0	100	0	100	0	0	0	0	0	0	0	0	16
ภูเก็ต	100	0	100	0	0	0	100	0	100	100	0	100	100	0	100	100	0	100	100	0	100	100	100	0
สุราษฎร์ธานี	0	0	0	0	0	0	0	0	0	0	0	0	0	0	0	0	0	0	0	0	0	0	0	0
ระนอง	53	7	60	53	7	60	0	0	0	53	7	60	53	7	60	53	7	60	53	7	60	180	6	0
ชุมพร	24	5	29	24	5	29	0	0	0	24	5	29	24	5	29	24	5	29	0	0	0	30	30	30
สงขลา	54	3	57	54	3	57	0	0	0	0	0	0	54	3	57	0	0	0	0	0	0	57	57	0
สตูล	84	16	100	0	0	0	84	16	100	84	16	100	84	16	100	0	0	0	0	0	0	400	100	0
ตรัง	0	0	0	0	0	0	0	0	0	0	0	0	0	0	0	0	0	0	0	0	0	0	0	0
พัทลุง	0	0	0	0	0	0	0	0	0	0	0	0	0	0	0	0	0	0	0	0	0	0	0	0
ปัตตานี	76	4	80	76	4	80	0	0	0	41	4	45	76	4	80	0	0	0	76	4	80	160	0	90
ยะลา	85	10	95	82	10	92	3	0	3	85	10	95	85	10	95	35	5	40	0	0	0	90	90	20
นราธิวาส	0	0	0	0	0	0	0	0	0	0	0	0	0	0	0	0	0	0	0	0	0	0	0	0

ตารางที่ 3.4 (ต่อ)

จังหวัด	กิจกรรมส่งเสริมการมีงานทำให้ทหารกองประจำการที่จะปลดเป็นทหารกองหนุน							
	ผู้เข้าร่วมงาน	ส่งเสริมอาชีพและ ทดลองปฏิบัติ	ผู้เข้าฟังการ บรรยาย / อภิปราย	รับคำปรึกษา/แนะ แนวอาชีพ	ทดสอบวัด บุคลิกภาพ	เผยแพร่เอกสาร		
	(คน)	(คน)	(คน)	(คน)	(คน)	แผ่น	ฉบับ	เล่ม
สจก. 4 (นวมินทร์)	0	0	0	0	0	0	0	0
สจก. 5 (มีนบุรี)	0	0	0	0	0	0	0	0
สจก. 6 (บางพลัด)	350	0	0	0	0	1,200	200	200
สจก. 7 (บรมราชชนนี)	0	0	0	0	0	0	0	0
สจก. 8 (ราชดำเนิน)	0	0	0	0	0	0	0	0
สจก. 9 (หลักสี่)	350	0	0	0	0	0	0	350
สจก. 10 (วิภาวดีรังสิต)	0	0	0	0	0	0	0	0
ปริมาตร	286	0	222	64	64	0	64	0
สมุทรปราการ	0	0	0	0	0	0	0	0
นนทบุรี	64	0	0	0	0	0	64	0
ปทุมธานี	0	0	0	0	0	0	0	0
นครปฐม	122	0	122	64	64	0	0	0
สมุทรสาคร	100	0	100	0	0	0	0	0
ภาคกลาง	350	0	350	150	150	2,800	0	200
พระนครศรีอยุธยา	0	0	0	0	0	0	0	0
อ่างทอง	0	0	0	0	0	0	0	0
ลพบุรี	0	0	0	0	0	0	0	0
สิงห์บุรี	0	0	0	0	0	0	0	0
ชัยนาท	0	0	0	0	0	0	0	0

ตารางที่ 3.4 (ต่อ)

จังหวัด	กิจกรรมส่งเสริมการมีงานทำให้ทหารกองประจำการที่จะปลดเป็นทหารกองหนุน							
	ผู้เข้าร่วมงาน	ส่งเสริมอาชีพและ ทดลองปฏิบัติ	ผู้เข้าฟังการ บรรยาย / อภิปราย	รับคำปรึกษา/แนะ แนวอาชีพ	ทดสอบวัด บุคลิกภาพ	เผยแพร่เอกสาร		
	(คน)	(คน)	(คน)	(คน)	(คน)	แผ่น	ฉบับ	เล่ม
สระบุรี	0	0	0	0	0	0	0	0
ชลบุรี	0	0	0	0	0	0	0	0
ระยอง	0	0	0	0	0	0	0	0
จันทบุรี	0	0	0	0	0	0	0	0
ตราด	0	0	0	0	0	0	0	0
ฉะเชิงเทรา	0	0	0	0	0	0	0	0
ปราจีนบุรี	0	0	0	0	0	0	0	0
นครนายก	0	0	0	0	0	0	0	0
สระแก้ว	0	0	0	0	0	0	0	0
ราชบุรี	0	0	0	0	0	0	0	0
กาญจนบุรี	0	0	0	0	0	0	0	0
สุพรรณบุรี	0	0	0	0	0	0	0	0
สมุทรสงคราม	0	0	0	0	0	0	0	0
เพชรบุรี	150	0	150	150	150	0	0	0
ประจวบคีรีขันธ์	200	0	200	0	0	2,800	0	200
ภาคเหนือ	916	373	686	676	492	1,909	644	423
เชียงใหม่	100	0	100	100	76	200	0	100
ลำพูน	0	0	0	0	0	0	0	0
ลำปาง	70	0	70	0	70	210	0	0

ตารางที่ 3.4 (ต่อ)

จังหวัด	กิจกรรมส่งเสริมการมีงานทำให้ทหารกองประจำการที่จะปลดเป็นทหารกองหนุน							
	ผู้เข้าร่วมงาน	ส่งเสริมอาชีพและ ทดลองปฏิบัติ	ผู้เข้าฟังการ บรรยาย / อภิปราย	รับคำปรึกษา/แนะ แนวอาชีพ	ทดสอบวัด บุคลิกภาพ	เผยแพร่เอกสาร		
						แผ่น	ฉบับ	เล่ม
อุตรดิตถ์	100	0	0	100	0	500	0	100
แพร่	70	0	0	0	0	210	70	0
น่าน	103	0	103	103	103	103	206	103
พะเยา	100	0	100	0	0	50	50	0
เชียงราย	0	0	0	0	0	0	0	0
แม่ฮ่องสอน	143	143	143	143	143	286	143	0
นครสวรรค์	0	0	0	0	0	0	0	0
อุทัยธานี	0	0	0	0	0	0	0	0
กำแพงเพชร	0	0	0	0	0	0	0	0
ตาก	130	130	130	130	0	130	55	10
สุโขทัย	0	0	0	0	0	0	0	0
พิษณุโลก	0	0	0	0	0	0	0	0
พิจิตร	0	0	0	0	0	0	0	0
เพชรบูรณ์	100	100	40	100	100	220	120	110
ภาคตะวันออกเฉียงเหนือ	944	300	844	544	698	3,100	730	988
นครราชสีมา	200	200	200	200	200	200	0	0
บุรีรัมย์	0	0	0	0	0	0	0	0
สุรินทร์	0	0	0	0	0	0	0	0
ศรีสะเกษ	0	0	0	0	0	0	0	0

ตารางที่ 3.4 (ต่อ)

จังหวัด	กิจกรรมส่งเสริมการมีงานทำให้ทหารกองประจำการที่จะปลดเป็นทหารกองหนุน							
	ผู้เข้าร่วมงาน	ส่งเสริมอาชีพและ ทดลองปฏิบัติ	ผู้เข้าฟังการ บรรยาย / อภิปราย	รับคำปรึกษา/แนะ แนวอาชีพ	ทดสอบวัด บุคลิกภาพ	เผยแพร่เอกสาร		
	(คน)	(คน)	(คน)	(คน)	(คน)	แผ่น	ฉบับ	เล่ม
อุบลราชธานี	300	0	300	0	300	1,000	0	300
ยโสธร	100	0	0	0	0	100	0	100
ชัยภูมิ	0	0	0	0	0	0	0	0
อำนาจเจริญ	0	0	0	0	0	0	0	0
บึงกาฬ	0	0	0	0	0	0	0	0
หนองบัวลำภู	0	0	0	0	0	0	0	0
ขอนแก่น	244	0	244	244	98	1,500	630	488
อุดรธานี	0	0	0	0	0	0	0	0
เลย	0	0	0	0	0	0	0	0
หนองคาย	0	0	0	0	0	0	0	0
มหาสารคาม	0	0	0	0	0	0	0	0
ร้อยเอ็ด	0	0	0	0	0	0	0	0
กาฬสินธุ์	0	0	0	0	0	0	0	0
สกลนคร	0	0	0	0	0	0	0	0
นครพนม	100	100	100	100	100	300	100	100
มุกดาหาร	0	0	0	0	0	0	0	0
ภาคใต้	494	200	170	494	170	924	299	399
นครศรีธรรมราช	0	0	0	0	0	0	0	0
กระบี่	100	100	100	100	100	500	5	5

ตารางที่ 3.4 (ต่อ)

จังหวัด	กิจกรรมส่งเสริมการมีงานทำให้ทหารกองประจำการที่จะปลดเป็นทหารกองหนุน							
	ผู้เข้าร่วมงาน	ส่งเสริมอาชีพและ ทดลองปฏิบัติ	ผู้เข้าฟังการ บรรยาย / อภิปราย	รับคำปรึกษา/แนะ แนวอาชีพ	ทดสอบวัด บุคลิกภาพ	เผยแพร่เอกสาร		
	(คน)	(คน)	(คน)	(คน)	(คน)	แผ่น	ฉบับ	เล่ม
พังงา	0	0	0	0	0	0	0	0
ภูเก็ต	0	0	0	0	0	0	0	0
สุราษฎร์ธานี	70	0	70	70	70	0	70	70
ระนอง	0	0	0	0	0	0	0	0
ชุมพร	100	100	0	100	0	0	0	100
สงขลา	0	0	0	0	0	0	0	0
สตูล	0	0	0	0	0	0	0	0
ตรัง	0	0	0	0	0	0	0	0
พัทลุง	100	0	0	100	0	300	100	100
ปัตตานี	0	0	0	0	0	0	0	0
ยะลา	0	0	0	0	0	0	0	0
นราธิวาส	124	0	0	124	0	124	124	124

ตารางที่ 3.5 สร้างเครือข่ายการแนะแนวอาชีพ จำแนกตามจังหวัด
 ทั่วประเทศ
 ไตรมาสที่ 4 ประจำปีงบประมาณ 2564 (กรกฎาคม - กันยายน 2564)

จังหวัด	กิจกรรมสร้างเครือข่ายการแนะแนวอาชีพ			
	ผู้เข้าร่วมสัมมนา			
	จำนวน / แห่ง	ชาย	หญิง	รวม
ทั่วประเทศ	1,492	397	1,420	1,817
กรุงเทพมหานคร	0	0	0	0
ภูมิภาค	1,492	397	1,420	1,817
ปริมณฑล	223	69	235	304
ภาคกลาง	589	143	572	715
ภาคเหนือ	356	105	289	394
ภาคตะวันออกเฉียงเหนือ	160	56	149	205
ภาคใต้	164	24	175	199
กรุงเทพมหานคร	0	0	0	0
กองส่งเสริมการมีงานทำ	0	0	0	0
สจก.พื้นที่ 1-10	0	0	0	0
สจก. 1 (สาทร)	0	0	0	0
สจก. 2 (ราชบุรีบูรณะ)	0	0	0	0
สจก. 3 (บางนา)	0	0	0	0
สจก. 4 (นวมินทร์)	0	0	0	0
สจก. 5 (มีนบุรี)	0	0	0	0
สจก. 6 (บางพลัด)	0	0	0	0
สจก. 7 (บรมราชชนนี)	0	0	0	0
สจก. 8 (ราชดำเนิน)	0	0	0	0
สจก. 9 (หลักสี่)	0	0	0	0
สจก. 10 (วิภาวดีรังสิต)	0	0	0	0
ปริมณฑล	223	69	235	304
สมุทรปราการ	50	15	40	55

ตารางที่ 3.5 (ต่อ)

จังหวัด	กิจกรรมสร้างเครือข่ายการแนะแนวอาชีพ			
	ผู้เข้าร่วมสัมมนา			
	จำนวน / แห่ง	ชาย	หญิง	รวม
นนทบุรี	44	9	44	53
ปทุมธานี	0	0	0	0
นครปฐม	95	31	118	149
สมุทรสาคร	34	14	33	47
ภาคกลาง	589	143	572	715
พระนครศรีอยุธยา	0	0	0	0
อ่างทอง	0	0	0	0
ลพบุรี	0	0	0	0
สิงห์บุรี	0	0	0	0
ชัยนาท	26	10	26	36
สระบุรี	46	8	38	46
ชลบุรี	62	16	75	91
ระยอง	0	0	0	0
จันทบุรี	23	11	34	45
ตราด	35	9	26	35
ฉะเชิงเทรา	68	20	81	101
ปราจีนบุรี	30	7	33	40
นครนายก	34	5	31	36
สระแก้ว	40	11	29	40
ราชบุรี	69	8	61	69
กาญจนบุรี	40	9	31	40
สุพรรณบุรี	34	4	39	43
สมุทรสงคราม	35	12	28	40
เพชรบุรี	0	0	0	0
ประจวบคีรีขันธ์	47	13	40	53
ภาคเหนือ	356	105	289	394
เชียงใหม่	29	14	41	55
ลำพูน	0	0	0	0

ตารางที่ 3.5 (ต่อ)

จังหวัด	กิจกรรมสร้างเครือข่ายการแนะแนวอาชีพ			
	ผู้เข้าร่วมสัมมนา			
	จำนวน / แห่ง	ชาย	หญิง	รวม
ลำปาง	40	5	35	40
อุตรดิตถ์	0	0	0	0
แพร่	0	0	0	0
น่าน	40	6	34	40
พะเยา	40	13	27	40
เชียงราย	0	0	0	0
แม่ฮ่องสอน	41	19	16	35
นครสวรรค์	0	0	0	0
อุทัยธานี	35	9	26	35
กำแพงเพชร	0	0	0	0
ตาก	55	14	52	66
สุโขทัย	40	10	30	40
พิษณุโลก	0	0	0	0
พิจิตร	36	15	28	43
เพชรบูรณ์	0	0	0	0
ภาคตะวันออกเฉียงเหนือ	160	56	149	205
นครราชสีมา	0	0	0	0
บุรีรัมย์	0	0	0	0
สุรินทร์	0	0	0	0
ศรีสะเกษ	0	0	0	0
อุบลราชธานี	0	0	0	0
ยโสธร	0	0	0	0
ชัยภูมิ	41	11	30	41
อำนาจเจริญ	40	10	30	40
บึงกาฬ	0	0	0	0
หนองบัวลำภู	40	15	25	40
ขอนแก่น	0	0	0	0
อุดรธานี	0	0	0	0

ตารางที่ 3.5 (ต่อ)

จังหวัด	กิจกรรมสร้างเครือข่ายการแนะแนวอาชีพ			
	ผู้เข้าร่วมสัมมนา			
	จำนวน / แห่ง	ชาย	หญิง	รวม
เลย	0	0	0	0
หนองคาย	1	13	31	44
มหาสารคาม	0	0	0	0
ร้อยเอ็ด	0	0	0	0
กาฬสินธุ์	0	0	0	0
สกลนคร	0	0	0	0
นครพนม	0	0	0	0
มุกดาหาร	38	7	33	40
ภาคใต้	164	24	175	199
นครศรีธรรมราช	45	6	39	45
กระบี่	0	0	0	0
พังงา	0	0	0	0
ภูเก็ต	0	0	0	0
สุราษฎร์ธานี	0	0	0	0
ระนอง	0	0	0	0
ชุมพร	75	11	82	93
สงขลา	0	0	0	0
สตูล	0	0	0	0
ตรัง	0	0	0	0
พัทลุง	44	7	54	61
ปัตตานี	0	0	0	0
ยะลา	0	0	0	0
นราธิวาส	0	0	0	0

ตารางที่ 3.6 ศูนย์ศัพท์เพื่อการจ้างงานครบวงจร จำแนกตามจังหวัด

ตัวราชอาณาจักร

ไตรมาสที่ 4 ประจำปีงบประมาณ 2564 (กรกฎาคม - กันยายน 2564)

จังหวัด	กิจกรรมศูนย์ศัพท์เพื่อการจ้างงานครบวงจร																							
	ผู้รับบริการทั้งสิ้น (1)+(3)			ผู้ลงทะเบียนรับบริการ									การให้บริการ											
				ผู้ให้บริการใหม่ (1)			ผู้ให้บริการเดิม (2)			ผู้ประกันตนกรณีว่างงาน ที่ประสงค์จะทำงาน (3)			สมัครงาน			แนะนำ/ให้คำปรึกษาด้านอาชีพ			ทดสอบวัดบุคลิกภาพ			ส่งตัวแทนจ้าง		
	รวม	ชาย	หญิง	รวม	ชาย	หญิง	รวม	ชาย	หญิง	รวม	ชาย	หญิง	รวม	ชาย	หญิง	รวม	ชาย	หญิง	รวม	ชาย	หญิง	รวม	ชาย	หญิง
ตัวราชอาณาจักร	4,066	1,656	2,410	2,550	1,014	1,536	305	120	185	1,516	642	874	3,477	1,428	2,049	3,874	1,558	2,316	1,664	636	1,028	2,179	843	1,336
กรุงเทพมหานคร	648	308	340	380	192	188	19	12	7	268	116	152	626	303	323	589	285	304	104	54	50	245	106	139
ภูมิภาค	3,418	1,348	2,070	2,170	822	1,348	286	108	178	1,248	526	722	2,851	1,125	1,726	3,285	1,273	2,012	1,560	582	978	1,934	737	1,197
ปริมณฑล	479	202	277	228	100	128	5	4	1	251	102	149	392	167	225	419	185	234	207	89	118	35	18	17
ภาคกลาง	621	251	370	424	172	252	10	2	8	197	79	118	506	200	306	565	227	338	254	87	167	404	154	250
ภาคเหนือ	736	286	450	451	171	280	63	19	44	285	115	170	689	269	420	747	277	470	386	143	243	504	197	307
ภาคตะวันออกเฉียงเหนือ	1,012	413	599	701	263	438	112	47	65	311	150	161	712	292	420	908	360	548	509	201	308	642	246	396
ภาคใต้	570	196	374	366	116	250	96	36	60	204	80	124	552	197	355	646	224	422	204	62	142	349	122	227
กรุงเทพมหานคร	648	308	340	380	192	188	19	12	7	268	116	152	626	303	323	589	285	304	104	54	50	245	106	139
ศูนย์บริการจัดหางานเพื่อคนไทย	170	100	70	170	100	70	7	7	0	0	0	0	177	107	70	177	107	70	0	0	0	1	0	1
สอ.พื้นที่ 1-10	478	208	270	210	92	118	12	5	7	268	116	152	449	196	253	412	178	234	104	54	50	244	106	138
สอ. 1 (สาทร)	110	50	60	84	37	47	11	5	6	26	13	13	110	50	60	110	50	60	3	2	1	0	0	0
สอ. 2 (ราชบุรีบูรณะ)	25	12	13	13	5	8	0	0	0	12	7	5	25	12	13	4	2	2	0	0	0	25	12	13
สอ. 3 (บางนา)	28	10	18	28	10	18	0	0	0	0	0	0	28	10	18	28	10	18	0	0	0	28	10	18
สอ. 4 (ห้วยเมี่ยง)	129	50	79	24	11	13	1	0	1	105	39	66	108	42	66	129	49	80	11	3	8	77	34	43
สอ. 5 (มีนบุรี)	28	9	19	7	2	5	0	0	0	21	7	14	28	9	19	28	9	19	0	0	0	28	9	19
สอ. 6 (บางพลัด)	20	8	12	13	5	8	0	0	0	7	3	4	20	8	12	20	8	12	0	0	0	3	1	2
สอ. 7 (บรมราชชนนี)	105	53	52	11	7	4	0	0	0	94	46	48	97	49	48	60	34	26	60	34	26	53	25	28
สอ. 8 (ราชดำเนิน)	3	1	2	0	0	0	0	0	0	3	1	2	3	1	2	3	1	2	0	0	0	0	0	0
สอ. 9 (หลักสี่)	30	15	15	30	15	15	0	0	0	0	0	0	30	15	15	30	15	15	30	15	15	30	15	15
สอ. 10 (วิภาวดีรังสิต)	0	0	0	0	0	0	0	0	0	0	0	0	0	0	0	0	0	0	0	0	0	0	0	0
ปริมณฑล	479	202	277	228	100	128	5	4	1	251	102	149	392	167	225	419	185	234	207	89	118	35	18	17
สมุทรปราการ	94	40	54	94	40	54	0	0	0	0	0	0	23	11	12	62	31	31	0	0	0	15	8	7
นนทบุรี	37	11	26	8	3	5	0	0	0	29	8	21	37	11	26	25	9	16	14	4	10	3	1	2
ปทุมธานี	119	56	63	51	26	25	5	4	1	68	30	38	119	56	63	119	56	63	119	56	63	3	1	2
นครปฐม	133	63	70	34	17	17	0	0	0	99	46	53	133	63	70	133	63	70	74	29	45	0	0	0
สมุทรสาคร	96	32	64	41	14	27	0	0	0	55	18	37	80	26	54	80	26	54	0	0	0	14	8	6

ตารางที่ 3.6 (ต่อ)

จังหวัด	กิจกรรมศูนย์รีไซเคิลเพื่อการจ้างงานครบวงจร																							
	ผู้รับบริการทั้งสิ้น (1)+(3)			ผู้ลงทะเบียนรับบริการ									การให้บริการ											
				ผู้ให้บริการใหม่ (1)			ผู้ให้บริการเดิม (2)			ผู้ประกันตนกรณีว่างงาน ที่ประสงค์จะทำงาน (3)			สมัครงาน			แนะนำ/ให้คำปรึกษาด้านอาชีพ			ทดสอบวัดบุคลิกภาพ			ส่งตัวแทนจ้าง		
	รวม	ชาย	หญิง	รวม	ชาย	หญิง	รวม	ชาย	หญิง	รวม	ชาย	หญิง	รวม	ชาย	หญิง	รวม	ชาย	หญิง	รวม	ชาย	หญิง	รวม	ชาย	หญิง
ภาคกลาง	621	251	370	424	172	252	10	2	8	197	79	118	506	200	306	565	227	338	254	87	167	404	154	250
พระนครศรีอยุธยา	90	34	56	90	34	56	0	0	0	0	0	0	40	15	25	83	31	52	82	17	65	61	17	44
อ่างทอง	29	14	15	29	14	15	0	0	0	0	0	0	29	14	15	29	14	15	0	0	0	29	14	15
ลพบุรี	30	14	16	0	0	0	0	0	0	30	14	16	0	0	0	30	14	16	0	0	0	0	0	0
สิงห์บุรี	37	14	23	17	6	11	0	0	0	20	8	12	37	14	23	37	14	23	37	14	23	37	14	23
ชัยนาท	10	6	4	5	4	1	0	0	0	5	2	3	10	6	4	10	6	4	7	3	4	4	4	0
สระบุรี	14	8	6	8	5	3	4	1	3	6	3	3	18	9	9	18	9	9	18	9	9	0	0	0
ชลบุรี	48	19	29	15	8	7	0	0	0	33	11	22	32	13	19	16	7	9	0	0	0	32	13	19
ระยอง	18	10	8	12	7	5	0	0	0	6	3	3	15	8	7	15	8	7	15	8	7	8	4	4
ฉะเชิงเทรา	0	0	0	0	0	0	0	0	0	0	0	0	0	0	0	0	0	0	0	0	0	0	0	0
ตราด	24	9	15	10	3	7	0	0	0	14	6	8	12	4	8	24	9	15	19	6	13	12	4	8
ฉะเชิงเทรา	38	17	21	0	0	0	0	0	0	38	17	21	38	17	21	38	17	21	38	17	21	38	17	21
ปราจีนบุรี	32	10	22	20	6	14	0	0	0	12	4	8	32	10	22	32	10	22	0	0	0	32	10	22
นครนายก	38	20	18	24	15	9	0	0	0	14	5	9	38	20	18	36	19	17	0	0	0	36	19	17
สระแก้ว	30	12	18	30	12	18	0	0	0	0	0	0	30	12	18	30	12	18	0	0	0	2	1	1
ราชบุรี	21	6	15	21	6	15	0	0	0	0	0	0	21	6	15	21	6	15	0	0	0	21	6	15
กาญจนบุรี	23	6	17	23	6	17	6	1	5	0	0	0	29	7	22	29	7	22	3	0	3	0	0	0
สุพรรณบุรี	30	13	17	30	13	17	0	0	0	0	0	0	30	13	17	30	13	17	5	4	1	28	11	17
สมุทรสงคราม	40	15	25	40	15	25	0	0	0	0	0	0	38	13	25	18	7	11	30	9	21	32	8	24
เพชรบุรี	32	10	22	13	4	9	0	0	0	19	6	13	20	5	15	32	10	22	0	0	0	0	0	0
ประจวบคีรีขันธ์	37	14	23	37	14	23	0	0	0	0	0	0	37	14	23	37	14	23	0	0	0	32	12	20
ภาคเหนือ	736	286	450	451	171	280	63	19	44	285	115	170	689	269	420	747	277	470	386	143	243	504	197	307
เชียงใหม่	87	23	64	26	5	21	0	0	0	61	18	43	87	23	64	87	23	64	29	6	23	9	3	6
ลำพูน	27	15	12	27	15	12	0	0	0	0	0	0	27	15	12	27	15	12	0	0	0	0	0	0
ลำปาง	32	15	17	8	4	4	0	0	0	24	11	13	8	4	4	32	15	17	6	4	2	8	4	4
อุตรดิตถ์	26	9	17	24	9	15	0	0	0	2	0	2	24	9	15	26	9	17	26	9	17	24	9	15
แพร่	0	0	0	0	0	0	0	0	0	0	0	0	0	0	0	0	0	0	0	0	0	0	0	0
น่าน	43	16	27	10	5	5	0	0	0	33	11	22	13	7	6	8	2	6	0	0	0	23	6	17
พะเยา	34	16	18	8	3	5	0	0	0	26	13	13	24	13	11	34	16	18	34	16	18	4	3	1
เชียงราย	93	22	71	93	22	71	0	0	0	0	0	0	93	22	71	100	24	76	93	22	71	93	22	71
แม่ฮ่องสอน	30	14	16	30	14	16	6	1	5	0	0	0	24	11	13	30	14	16	30	14	16	24	11	13

ตารางที่ 3.6 (ต่อ)

จังหวัด	กิจกรรมศูนย์รีไซเคิลเพื่อการจ้างงานครบวงจร																							
	ผู้รับบริการทั้งสิ้น (1)+(3)			ผู้ลงทะเบียนรับบริการ									การให้บริการ											
				ผู้ใช้บริการใหม่ (1)			ผู้ใช้บริการเดิม (2)			ผู้ประกันตนกรณีว่างงาน ที่ประสงค์จะทำงาน (3)			สมัครงาน			แนะแนว/ให้คำปรึกษาด้านอาชีพ			ทดสอบวัดบุคลิกภาพ			ส่งตัวแทนจ้าง		
	รวม	ชาย	หญิง	รวม	ชาย	หญิง	รวม	ชาย	หญิง	รวม	ชาย	หญิง	รวม	ชาย	หญิง	รวม	ชาย	หญิง	รวม	ชาย	หญิง	รวม	ชาย	หญิง
นครสวรรค์	32	18	14	14	8	6	0	0	0	18	10	8	32	18	14	32	18	14	32	18	14	32	18	14
อุทัยธานี	27	11	16	10	3	7	0	0	0	17	8	9	20	9	11	27	11	16	8	0	8	20	9	11
กำแพงเพชร	37	15	22	24	8	16	0	0	0	13	7	6	37	15	22	37	15	22	37	15	22	37	15	22
ตาก	28	8	20	28	8	20	0	0	0	0	0	0	6	3	3	28	8	20	0	0	0	2	1	1
สุโขทัย	35	16	19	35	16	19	0	0	0	0	0	0	35	16	19	35	16	19	35	16	19	35	16	19
พิษณุโลก	145	51	94	59	18	41	57	18	39	86	33	53	202	69	133	202	69	133	15	2	13	142	50	92
พิจิตร	30	13	17	28	11	17	0	0	0	2	2	0	30	13	17	30	13	17	29	12	17	30	13	17
เพชรบูรณ์	30	24	6	27	22	5	0	0	0	3	2	1	27	22	5	12	9	3	12	9	3	21	17	4
ภาคตะวันออกเฉียงเหนือ	1,012	413	599	701	263	438	112	47	65	311	150	161	712	292	420	908	360	548	509	201	308	642	246	396
นครราชสีมา	101	43	58	59	21	38	9	6	3	42	22	20	101	43	58	101	43	58	101	43	58	101	43	58
บุรีรัมย์	30	11	19	30	11	19	0	0	0	0	0	0	30	11	19	30	11	19	0	0	0	30	11	19
สุรินทร์	34	15	19	5	1	4	3	1	2	29	14	15	6	1	5	22	9	13	0	0	0	0	0	0
ศรีสะเกษ	43	21	22	6	3	3	0	0	0	37	18	19	39	20	19	43	21	22	9	5	4	12	6	6
อุบลราชธานี	92	43	49	92	43	49	0	0	0	0	0	0	92	43	49	92	43	49	3	0	3	92	43	49
ยโสธร	33	16	17	22	11	11	0	0	0	11	5	6	0	0	0	33	16	17	33	16	17	0	0	0
ชัยภูมิ	33	12	21	33	12	21	0	0	0	0	0	0	33	12	21	33	12	21	0	0	0	27	11	16
อำนาจเจริญ	30	15	15	0	0	0	0	0	0	30	15	15	30	15	15	30	15	15	20	11	9	0	0	0
บึงกาฬ	75	31	44	47	19	28	19	7	12	28	12	16	10	5	5	47	19	28	0	0	0	9	4	5
หนองบัวลำภู	120	31	89	120	31	89	0	0	0	0	0	0	79	24	55	120	31	89	120	31	89	119	30	89
ขอนแก่น	120	56	64	64	28	36	24	11	13	56	28	28	90	43	47	120	56	64	72	33	39	90	43	47
อุดรธานี	38	15	23	30	11	19	11	2	9	8	4	4	37	14	23	32	9	23	22	5	17	22	5	17
เลย	57	17	40	57	17	40	0	0	0	0	0	0	43	13	30	57	17	40	47	17	30	43	13	30
หนองคาย	14	9	5	14	9	5	0	0	0	0	0	0	14	9	5	14	9	5	0	0	0	14	9	5
มหาสารคาม	5	3	2	0	0	0	0	0	0	5	3	2	0	0	0	5	3	2	0	0	0	0	0	0
ร้อยเอ็ด	20	8	12	20	8	12	0	0	0	0	0	0	15	7	8	20	8	12	3	1	2	15	7	8
กาฬสินธุ์	25	8	17	25	8	17	0	0	0	0	0	0	25	8	17	25	8	17	8	6	2	25	8	17
สกลนคร	52	23	29	20	8	12	30	15	15	32	15	17	20	8	12	20	8	12	41	20	21	20	8	12
นครพนม	67	31	36	35	17	18	8	2	6	32	14	18	25	11	14	50	22	28	30	13	17	0	0	0
มุกดาหาร	23	5	18	22	5	17	8	3	5	1	0	1	23	5	18	14	0	14	0	0	0	23	5	18
ภาคใต้	570	196	374	366	116	250	96	36	60	204	80	124	552	197	355	646	224	422	204	62	142	349	122	227
นครศรีธรรมราช	37	13	24	37	13	24	0	0	0	0	0	0	37	13	24	37	13	24	37	13	24	20	3	17

ตารางที่ 3.6 (ต่อ)

จังหวัด	กิจกรรมศูนย์รีไซเคิลเพื่อการจ้างงานครบวงจร																							
	ผู้รับบริการทั้งสิ้น (1)+(3)			ผู้ลงทะเบียนรับบริการ									การให้บริการ											
				ผู้ใช้บริการใหม่ (1)			ผู้ใช้บริการเดิม (2)			ผู้ประกันตนกรณีว่างงาน ที่ประสงค์จะทำงาน (3)			สมัครงาน			แนะนำ/ให้คำปรึกษาด้านอาชีพ			ทดสอบวัดบุคลิกภาพ			ส่งตัวแทนจ้าง		
	รวม	ชาย	หญิง	รวม	ชาย	หญิง	รวม	ชาย	หญิง	รวม	ชาย	หญิง	รวม	ชาย	หญิง	รวม	ชาย	หญิง	รวม	ชาย	หญิง	รวม	ชาย	หญิง
กระบี่	35	13	22	29	11	18	0	0	0	6	2	4	35	13	22	35	13	22	35	13	22	35	13	22
พังงา	23	15	8	0	0	0	0	0	0	23	15	8	20	13	7	23	15	8	0	0	0	23	15	8
ภูเก็ต	119	34	85	60	19	41	53	16	37	59	15	44	172	50	122	172	50	122	0	0	0	107	32	75
สุราษฎร์ธานี	27	13	14	0	0	0	0	0	0	27	13	14	27	13	14	7	5	2	0	0	0	27	13	14
ระนอง	30	18	12	16	11	5	0	0	0	14	7	7	30	18	12	30	18	12	5	4	1	13	7	6
ชุมพร	45	15	30	23	6	17	0	0	0	22	9	13	23	6	17	45	15	30	0	0	0	0	0	0
สงขลา	43	13	30	43	13	30	43	20	23	0	0	0	86	33	53	86	33	53	0	0	0	60	22	38
สตูล	47	12	35	47	12	35	0	0	0	0	0	0	0	0	0	47	12	35	3	0	3	0	0	0
ตรัง	27	9	18	27	9	18	0	0	0	0	0	0	27	9	18	27	9	18	25	7	18	0	0	0
พัทลุง	37	15	22	13	6	7	0	0	0	24	9	15	24	10	14	37	15	22	6	3	3	0	0	0
ปัตตานี	38	13	25	38	13	25	0	0	0	0	0	0	38	13	25	38	13	25	38	13	25	38	13	25
ยะลา	19	6	13	12	2	10	0	0	0	7	4	3	9	2	7	19	6	13	12	2	10	2	0	2
นราธิวาส	43	7	36	21	1	20	0	0	0	22	6	16	24	4	20	43	7	36	43	7	36	24	4	20

ตารางที่ 3.7 (ต่อ)

จังหวัด	กิจกรรมเพิ่มอาชีพ เพิ่มรายได้									
	ส่งเสริมอาชีพและทดลองปฏิบัติ				ดำเนินการอบรมให้ความรู้ด้าน ประกอบการ / การตลาด / เงินทุน			เผยแพร่เอกสาร		
	จำนวนรุ่น	ชาย	หญิง	รวม	ชาย	หญิง	รวม	แผ่น	ฉบับ	เล่ม
สจก. 5 (มีนบุรี)	0	0	0	0	0	0	0	0	0	0
สจก. 6 (บางพลัด)	0	0	0	0	0	0	0	0	0	0
สจก. 7 (บรมราชชนนี)	0	0	0	0	0	0	0	0	0	0
สจก. 8 (ราชดำเนิน)	0	0	0	0	0	0	0	0	0	0
สจก. 9 (หลักสี่)	0	0	0	0	0	0	0	0	0	0
สจก. 10 (วิภาวดีรังสิต)	0	0	0	0	0	0	0	0	0	0
ปริมณฑล	6	8	112	120	8	112	120	240	222	100
สมุทรปราการ	2	3	37	40	3	37	40	180	120	60
นนทบุรี	1	0	20	20	0	20	20	0	20	20
ปทุมธานี	1	1	19	20	1	19	20	60	0	20
นครปฐม	2	4	36	40	4	36	40	0	82	0
สมุทรสาคร	0	0	0	0	0	0	0	0	0	0
ภาคกลาง	18	39	323	362	26	236	262	522	260	200
พระนครศรีอยุธยา	1	0	20	20	0	20	20	20	20	20
อ่างทอง	0	0	0	0	0	0	0	0	0	0
ลพบุรี	1	0	22	22	0	22	22	22	0	0
สิงห์บุรี	1	3	17	20	0	0	0	0	0	0
ชัยนาท	1	6	14	20	6	14	20	20	0	0
สระบุรี	1	0	20	20	0	20	20	20	0	0
ชลบุรี	3	1	59	60	0	0	0	60	0	60

ตารางที่ 3.7 (ต่อ)

จังหวัด	กิจกรรมเพิ่มอาชีพ เพิ่มรายได้									
	ส่งเสริมอาชีพและทดลองปฏิบัติ				ดำเนินการอบรมให้ความรู้ด้าน ประกอบการ / การตลาด / เงินทุน			เผยแพร่เอกสาร		
	จำนวนรุ่น	ชาย	หญิง	รวม	ชาย	หญิง	รวม	แผ่น	ฉบับ	เล่ม
ระยอง	2	8	32	40	8	32	40	40	40	40
จันทบุรี	0	0	0	0	0	0	0	0	0	0
ตราด	1	9	11	20	0	0	0	40	40	20
ฉะเชิงเทรา	1	1	19	20	1	19	20	20	0	0
ปราจีนบุรี	0	0	0	0	0	0	0	0	0	0
นครนายก	1	3	17	20	3	17	20	40	20	20
สระแก้ว	0	0	0	0	0	0	0	0	0	0
ราชบุรี	1	0	20	20	0	20	20	20	0	0
กาญจนบุรี	1	2	18	20	2	18	20	0	20	0
สุพรรณบุรี	1	0	20	20	0	20	20	140	80	20
สมุทรสงคราม	1	6	14	20	6	14	20	20	0	0
เพชรบุรี	0	0	0	0	0	0	0	0	0	0
ประจวบคีรีขันธ์	1	0	20	20	0	20	20	60	40	20
ภาคเหนือ	14	19	261	280	18	242	260	485	270	120
เชียงใหม่	1	0	20	20	0	20	20	20	40	0
ลำพูน	0	0	0	0	0	0	0	0	0	0
ลำปาง	1	4	16	20	4	16	20	100	5	0
อุตรดิตถ์	1	0	20	20	0	20	20	60	0	0
แพร่	0	0	0	0	0	0	0	0	0	0
น่าน	1	0	20	20	0	20	20	60	20	20

ตารางที่ 3.7 (ต่อ)

จังหวัด	กิจกรรมเพิ่มอาชีพ เพิ่มรายได้									
	ส่งเสริมอาชีพและทดลองปฏิบัติ				ดำเนินการอบรมให้ความรู้ด้าน ประกอบการ / การตลาด / เงินทุน			เผยแพร่เอกสาร		
	จำนวนรุ่น	ชาย	หญิง	รวม	ชาย	หญิง	รวม	แผ่น	ฉบับ	เล่ม
พะเยา	1	0	20	20	0	20	20	25	25	0
เชียงราย	1	0	20	20	0	20	20	20	20	20
แม่ฮ่องสอน	1	1	19	20	0	0	0	60	20	20
นครสวรรค์	0	0	0	0	0	0	0	0	0	0
อุทัยธานี	1	4	16	20	4	16	20	100	20	0
กำแพงเพชร	0	0	0	0	0	0	0	0	0	0
ตาก	1	5	15	20	5	15	20	0	20	0
สุโขทัย	0	0	0	0	0	0	0	0	0	0
พิษณุโลก	2	4	36	40	4	36	40	40	40	40
พิจิตร	1	0	20	20	0	20	20	0	20	0
เพชรบูรณ์	2	1	39	40	1	39	40	0	40	20
ภาคตะวันออกเฉียงเหนือ	20	49	354	403	48	295	343	1,348	381	313
นครราชสีมา	1	0	20	20	0	0	0	0	0	0
บุรีรัมย์	1	2	18	20	2	18	20	60	20	20
สุรินทร์	1	1	19	20	1	19	20	200	80	20
ศรีสะเกษ	1	0	20	20	0	20	20	60	0	20
อุบลราชธานี	1	0	20	20	0	20	20	60	60	40
ยโสธร	0	0	0	0	0	0	0	0	0	0
ชัยภูมิ	1	1	19	20	1	19	20	20	20	20
อำนาจเจริญ	0	0	0	0	0	0	0	0	0	0

ตารางที่ 3.7 (ต่อ)

จังหวัด	กิจกรรมเพิ่มอาชีพ เพิ่มรายได้									
	ส่งเสริมอาชีพและทดลองปฏิบัติ				ดำเนินการอบรมให้ความรู้ด้าน ประกอบการ / การตลาด / เงินทุน			เผยแพร่เอกสาร		
	จำนวนรุ่น	ชาย	หญิง	รวม	ชาย	หญิง	รวม	แผ่น	ฉบับ	เล่ม
สงขลา	2	4	36	40	4	36	40	40	0	0
สตูล	2	1	39	40	1	39	40	160	40	0
ตรัง	1	0	20	20	0	0	0	0	20	20
พัทลุง	1	1	19	20	1	19	20	60	20	0
ปัตตานี	1	0	20	20	0	0	0	100	0	0
ยะลา	2	9	31	40	9	31	40	50	50	0
นราธิวาส	2	0	40	40	0	40	40	120	120	40

ตารางที่ 3.8 ส่งเสริมการรับงานไปทำที่บ้าน จำแนกตามจังหวัด
ทั่วราชอาณาจักร
ไตรมาสที่ 4 ประจำปีงบประมาณ 2564 (กรกฎาคม - กันยายน 2564)

จังหวัด	กิจกรรมส่งเสริมการรับงานไปทำที่บ้าน																							
	ผู้ได้รับการส่งเสริมฯ												จดทะเบียนเป็นผู้รับงานไปทำที่บ้าน (คน)						ออกติดต่อ สถาน ประกอบการ (แห่ง)	ออกเยี่ยม ผู้รับงาน ไปทำที่ บ้าน (ครั้ง)	เผยแพร่เอกสาร			
	รวมผู้ร่วมกิจกรรม (1)+(2)+(3)			ประชาชนทั่วไปที่ประสงค์ จะรับงานฯ (1) (คน)			กลุ่มผู้รับงาน/ ผู้รับงานฯ (2) (คน)			ผู้มีบัตรสวัสดิการ แห่งรัฐ (3) (คน)			รายกลุ่ม			รายบุคคล								
	ชาย	หญิง	รวม	ชาย	หญิง	รวม	ชาย	หญิง	รวม	ชาย	หญิง	รวม	กลุ่ม	ชาย	หญิง	รวม	ชาย	หญิง	รวม					
ทั่วราชอาณาจักร	33	315	348	10	165	175	23	150	173	0	0	0	11	13	84	97	3	4	7	45	461	4,786	776	358
กรุงเทพมหานคร	9	41	50	0	16	16	9	25	34	0	0	0	2	3	7	10	0	0	0	3	25	45	0	10
ภูมิภาค	24	274	298	10	149	159	14	125	139	0	0	0	9	10	77	87	3	4	7	42	436	4,741	776	348
ปริมณฑล	3	21	24	1	6	7	2	15	17	0	0	0	0	0	0	0	0	0	0	3	8	103	120	30
ภาคกลาง	4	84	88	2	47	49	2	37	39	0	0	0	0	0	0	0	1	0	1	8	16	2,423	34	22
ภาคเหนือ	9	63	72	3	30	33	6	33	39	0	0	0	0	0	0	0	0	1	1	18	345	1,210	91	16
ภาคตะวันออกเฉียงเหนือ	3	45	48	2	22	24	1	23	24	0	0	0	8	9	68	77	2	2	4	10	45	832	510	263
ภาคใต้	5	61	66	2	44	46	3	17	20	0	0	0	1	1	9	10	0	1	1	3	22	173	21	17
กรุงเทพมหานคร	9	41	50	0	16	16	9	25	34	0	0	0	2	3	7	10	0	0	0	3	25	45	0	10
กองส่งเสริมการมีงานทำ สจก.พื้นที่ 1-10	0	0	0	0	0	0	0	0	0	0	0	0	0	0	0	0	0	0	0	0	0	0	0	0
สจก. 1 (สาทร)	0	0	0	0	0	0	0	0	0	0	0	0	0	0	0	0	0	0	0	0	0	0	0	0
สจก. 2 (ราชบุรีบูรณะ)	3	7	10	0	0	0	3	7	10	0	0	0	2	3	7	10	0	0	0	0	0	30	0	10
สจก. 3 (บางนา)	0	10	10	0	6	6	0	4	4	0	0	0	0	0	0	0	0	0	0	0	1	0	0	0
สจก. 4 (นวมินทร์)	2	8	10	0	3	3	2	5	7	0	0	0	0	0	0	0	0	0	0	0	0	0	0	0
สจก. 5 (มีนบุรี)	0	0	0	0	0	0	0	0	0	0	0	0	0	0	0	0	0	0	0	3	22	5	0	0
สจก. 6 (บางพลัด)	0	0	0	0	0	0	0	0	0	0	0	0	0	0	0	0	0	0	0	0	0	0	0	0
สจก. 7 (บรมราชชนนี)	0	0	0	0	0	0	0	0	0	0	0	0	0	0	0	0	0	0	0	0	0	0	0	0
สจก. 8 (ราชดำเนิน)	0	0	0	0	0	0	0	0	0	0	0	0	0	0	0	0	0	0	0	0	0	0	0	0
สจก. 9 (หลักสี่)	4	6	10	0	0	0	4	6	10	0	0	0	0	0	0	0	0	0	0	0	2	10	0	0

ตารางที่ 3.8 (ต่อ)

จังหวัด	กิจกรรมส่งเสริมการรับงานไปทำที่บ้าน																								
	ผู้ได้รับการส่งเสริมฯ												จดทะเบียนเป็นผู้รับงานไปทำที่บ้าน (คน)							ออกติดต่อ สถาน ประกอบการ (แห่ง)	ออกเยี่ยม ผู้รับงาน ไปทำที่ บ้าน (ครั้ง)	เผยแพร่เอกสาร			
	รวมผู้ร่วมกิจกรรม (1)+(2)+(3)			ประชาชนทั่วไปที่ประสงค์ จะรับงานฯ (1) (คน)			กลุ่มผู้รับงาน/ ผู้รับงานฯ (2) (คน)			ผู้มีบัตรสวัสดิการ แห่งรัฐ (3) (คน)			รายกลุ่ม			รายบุคคล									
	ชาย	หญิง	รวม	ชาย	หญิง	รวม	ชาย	หญิง	รวม	ชาย	หญิง	รวม	กลุ่ม	ชาย	หญิง	รวม	ชาย	หญิง	รวม				แผ่น	ฉบับ	เล่ม
สจก. 10 (วิภาวดีรังสิต)	0	10	10	0	7	7	0	3	3	0	0	0	0	0	0	0	0	0	0	0	0	0	0	0	0
ปริมณฑล	3	21	24	1	6	7	2	15	17	0	0	0	0	0	0	0	0	0	0	3	8	103	120	30	
สมุทรปราการ	2	10	12	0	0	0	2	10	12	0	0	0	0	0	0	0	0	0	0	3	8	103	108	30	
นนทบุรี	1	11	12	1	6	7	0	5	5	0	0	0	0	0	0	0	0	0	0	0	0	0	12	0	
ปทุมธานี	0	0	0	0	0	0	0	0	0	0	0	0	0	0	0	0	0	0	0	0	0	0	0	0	
นครปฐม	0	0	0	0	0	0	0	0	0	0	0	0	0	0	0	0	0	0	0	0	0	0	0	0	
สมุทรสาคร	0	0	0	0	0	0	0	0	0	0	0	0	0	0	0	0	0	0	0	0	0	0	0	0	
ภาคกลาง	4	84	88	2	47	49	2	37	39	0	0	0	0	0	0	0	1	0	1	8	16	2,423	34	22	
พระนครศรีอยุธยา	0	12	12	0	12	12	0	0	0	0	0	0	0	0	0	0	0	0	0	0	0	0	0	0	
อ่างทอง	0	0	0	0	0	0	0	0	0	0	0	0	0	0	0	0	0	0	0	1	1	0	0	0	
ลพบุรี	0	0	0	0	0	0	0	0	0	0	0	0	0	0	0	0	0	0	0	0	0	0	0	0	
สิงห์บุรี	1	11	12	0	0	0	1	11	12	0	0	0	0	0	0	0	1	0	1	2	3	0	24	12	
ชัยนาท	0	0	0	0	0	0	0	0	0	0	0	0	0	0	0	0	0	0	0	0	0	0	0	0	
สระบุรี	1	11	12	0	0	0	1	11	12	0	0	0	0	0	0	0	0	0	0	0	0	0	0	0	
ชลบุรี	0	10	10	0	10	10	0	0	0	0	0	0	0	0	0	0	0	0	0	0	2	10	0	10	
ระยอง	0	10	10	0	0	0	0	10	10	0	0	0	0	0	0	0	0	0	0	0	0	0	0	0	
จันทบุรี	0	10	10	0	10	10	0	0	0	0	0	0	0	0	0	0	0	0	0	3	1	10	10	0	
ตราด	0	0	0	0	0	0	0	0	0	0	0	0	0	0	0	0	0	0	0	0	0	0	0	0	
ฉะเชิงเทรา	0	0	0	0	0	0	0	0	0	0	0	0	0	0	0	0	0	0	0	0	0	0	0	0	
ปราจีนบุรี	0	0	0	0	0	0	0	0	0	0	0	0	0	0	0	0	0	0	0	0	0	0	0	0	
นครนายก	0	12	12	0	7	7	0	5	5	0	0	0	0	0	0	0	0	0	0	0	0	0	0	0	
สระแก้ว	0	0	0	0	0	0	0	0	0	0	0	0	0	0	0	0	0	0	0	0	0	0	0	0	
ราชบุรี	0	0	0	0	0	0	0	0	0	0	0	0	0	0	0	0	0	0	0	0	0	0	0	0	
กาญจนบุรี	0	0	0	0	0	0	0	0	0	0	0	0	0	0	0	0	0	0	0	0	1	0	0	0	

ตารางที่ 3.8 (ต่อ)

จังหวัด	กิจกรรมส่งเสริมการรับงานไปทำที่บ้าน																									
	ผู้ได้รับการส่งเสริมฯ												จดทะเบียนเป็นผู้รับงานไปทำที่บ้าน (คน)							ออกติดต่อ สถาน ประกอบการ (แห่ง)	ออกเยี่ยม ผู้รับงาน ไปทำที่ บ้าน (ครั้ง)	เผยแพร่เอกสาร				
	รวมผู้ร่วมกิจกรรม (1)+(2)+(3)			ประชาชนทั่วไปที่ประสงค์ จะรับงานฯ (1) (คน)			กลุ่มผู้รับงาน/ ผู้รับงานฯ (2) (คน)			ผู้มีบัตรสวัสดิการ แห่งรัฐ (3) (คน)			รายกลุ่ม			รายบุคคล										
	ชาย	หญิง	รวม	ชาย	หญิง	รวม	ชาย	หญิง	รวม	ชาย	หญิง	รวม	กลุ่ม	ชาย	หญิง	รวม	ชาย	หญิง	รวม	ชาย	หญิง	รวม	แผ่น	ฉบับ	เล่ม	
บุรีรัมย์	1	11	12	0	0	0	1	11	12	0	0	0	0	0	0	0	0	0	0	0	0	0	2	100	42	42
สุรินทร์	0	0	0	0	0	0	0	0	0	0	0	0	0	0	0	0	0	0	0	0	0	1	8	125	23	3
ศรีสะเกษ	0	0	0	0	0	0	0	0	0	0	0	0	0	0	0	0	0	2	2	0	0	7	29	13	5	
อุบลราชธานี	0	12	12	0	12	12	0	0	0	0	0	0	1	0	7	7	2	0	2	0	0	3	9	3	3	
ยโสธร	0	0	0	0	0	0	0	0	0	0	0	0	0	0	0	0	0	0	0	0	0	15	292	209	0	
ชัยภูมิ	0	0	0	0	0	0	0	0	0	0	0	0	0	0	0	0	0	0	0	0	0	0	30	30	30	
อำนาจเจริญ	0	0	0	0	0	0	0	0	0	0	0	0	0	0	0	0	0	0	0	0	0	1	3	32	0	0
บึงกาฬ	0	0	0	0	0	0	0	0	0	0	0	0	0	0	0	0	0	0	0	0	0	0	0	0	0	0
หนองบัวลำภู	0	0	0	0	0	0	0	0	0	0	0	0	0	0	0	0	0	0	0	0	0	0	0	0	0	0
ขอนแก่น	2	10	12	2	10	12	0	0	0	0	0	0	1	1	4	5	0	0	0	0	0	0	20	10	0	0
อุดรธานี	0	0	0	0	0	0	0	0	0	0	0	0	0	0	0	0	0	0	0	0	0	0	0	0	0	0
เลย	0	0	0	0	0	0	0	0	0	0	0	0	0	0	0	0	0	0	0	0	0	0	0	0	0	0
หนองคาย	0	0	0	0	0	0	0	0	0	0	0	0	0	0	0	0	0	0	0	0	0	0	0	0	0	0
มหาสารคาม	0	0	0	0	0	0	0	0	0	0	0	0	0	0	0	0	0	0	0	0	0	0	0	0	0	0
ร้อยเอ็ด	0	0	0	0	0	0	0	0	0	0	0	0	0	0	0	0	0	0	0	0	0	0	0	0	0	0
กาฬสินธุ์	0	0	0	0	0	0	0	0	0	0	0	0	0	0	0	0	0	0	0	0	0	0	0	0	0	0
สกลนคร	0	0	0	0	0	0	0	0	0	0	0	0	0	0	0	0	0	0	0	0	0	0	0	0	0	0
นครพนม	0	12	12	0	0	0	0	12	12	0	0	0	6	8	57	65	0	0	0	0	0	8	7	195	180	180
มุกดาหาร	0	0	0	0	0	0	0	0	0	0	0	0	0	0	0	0	0	0	0	0	0	0	0	0	0	0
ภาคใต้	5	61	66	2	44	46	3	17	20	0	0	0	1	1	9	10	0	1	1	3	22	173	21	17		
นครศรีธรรมราช	0	0	0	0	0	0	0	0	0	0	0	0	0	0	0	0	0	0	0	0	0	0	0	0	0	0
กระบี่	0	13	13	0	13	13	0	0	0	0	0	0	0	0	0	0	0	0	0	0	3	4	30	5	5	
พังงา	0	12	12	0	7	7	0	5	5	0	0	0	0	0	0	0	0	0	0	0	0	8	13	1	0	
ภูเก็ต	0	0	0	0	0	0	0	0	0	0	0	0	0	0	0	0	0	0	0	0	0	0	0	0	0	0

ตารางที่ 3.8 (ต่อ)

จังหวัด	กิจกรรมส่งเสริมการรับงานไปทำที่บ้าน																									
	ผู้ได้รับการส่งเสริมฯ												จดทะเบียนเป็นผู้รับงานไปทำที่บ้าน (คน)							ออกติดต่อ สถาน ประกอบการ (แห่ง)	ออกเยี่ยม ผู้รับงาน ไปทำที่ บ้าน (ครั้ง)	เผยแพร่เอกสาร				
	รวมผู้ร่วมกิจกรรม (1)+(2)+(3)			ประชาชนทั่วไปที่ประสงค์ จะรับงานฯ (1) (คน)			กลุ่มผู้รับงาน/ ผู้รับงานฯ (2) (คน)			ผู้มีบัตรสวัสดิการ แห่งรัฐ (3) (คน)			รายกลุ่ม			รายบุคคล										
	ชาย	หญิง	รวม	ชาย	หญิง	รวม	ชาย	หญิง	รวม	ชาย	หญิง	รวม	กลุ่ม	ชาย	หญิง	รวม	ชาย	หญิง	รวม	ชาย	หญิง	รวม	แผ่น	ฉบับ	เล่ม	
สุราษฎร์ธานี	0	0	0	0	0	0	0	0	0	0	0	0	0	0	0	0	0	0	0	1	1	0	0	0	0	0
ระนอง	0	0	0	0	0	0	0	0	0	0	0	0	0	0	0	0	0	0	0	0	0	0	1	2	1	1
ชุมพร	0	0	0	0	0	0	0	0	0	0	0	0	0	0	0	0	0	0	0	0	0	0	0	0	0	0
สงขลา	3	12	15	0	0	0	3	12	15	0	0	0	1	1	9	10	0	0	0	0	0	0	0	10	0	0
สตูล	0	0	0	0	0	0	0	0	0	0	0	0	0	0	0	0	0	0	0	0	0	0	1	20	0	0
ตรัง	2	10	12	2	10	12	0	0	0	0	0	0	0	0	0	0	0	0	0	0	0	0	0	0	0	0
พัทลุง	0	0	0	0	0	0	0	0	0	0	0	0	0	0	0	0	0	0	0	0	0	0	0	0	0	0
ปัตตานี	0	14	14	0	14	14	0	0	0	0	0	0	0	0	0	0	0	0	0	0	0	0	0	70	0	0
ยะลา	0	0	0	0	0	0	0	0	0	0	0	0	0	0	0	0	0	0	0	0	0	0	0	0	0	0
นราธิวาส	0	0	0	0	0	0	0	0	0	0	0	0	0	0	0	0	0	0	0	0	0	0	8	28	14	11

ตารางที่ 3.9 แนะแนวอาชีพเพื่อการทำงานในพื้นที่เขตพัฒนาพิเศษภาคตะวันออก
 จำแนกตามจังหวัด ทิวราชอาณาจักร
 ไตรมาสที่ 4 ประจำปีงบประมาณ 2564 (กรกฎาคม - กันยายน 2564)

จังหวัด	กิจกรรมแนะแนวอาชีพเพื่อการทำงานในพื้นที่เขตพัฒนาพิเศษภาคตะวันออก																	
	ผู้เข้าร่วมกิจกรรม			เข้ารับฟังบรรยายเกี่ยวกับอาชีพ			รับคำปรึกษา/แนะแนวอาชีพ			ทดสอบวัดบุคลิกภาพ			ส่งเสริมอาชีพและทดลองปฏิบัติ			เผยแพร่เอกสาร		
	ชาย	หญิง	รวม	ชาย	หญิง	รวม	ชาย	หญิง	รวม	ชาย	หญิง	รวม	ชาย	หญิง	รวม	แผ่น	ฉบับ	เล่ม
รวม	4,630	7,334	11,964	2,716	5,265	7,981	4,427	6,902	11,329	3,539	5,656	9,195	384	417	801	8,249	5,698	3,895
ชลบุรี	2,322	4,095	6,417	2,119	3,663	5,782	2,119	3,663	5,782	1,231	2,417	3,648	0	0	0	3,651	2,331	3,075
ระยอง	1,711	1,637	3,348	0	0	0	1,711	1,637	3,348	1,711	1,637	3,348	384	417	801	3,367	3,367	820
ฉะเชิงเทรา	597	1,602	2,199	597	1,602	2,199	597	1,602	2,199	597	1,602	2,199	0	0	0	1,231	0	0

ตารางที่ 3.10 ส่งเสริมการประกอบอาชีพอิสระให้ผู้สูงอายุ จำแนกตามจังหวัด
 ทวีราชอาณาจักร
 ไตรมาสที่ 4 ประจำปีงบประมาณ 2564 (กรกฎาคม - กันยายน 2564)

จังหวัด	ส่งเสริมการประกอบอาชีพอิสระให้ผู้สูงอายุ										
	ส่งเสริมอาชีพและทดลองปฏิบัติ				ดำเนินการอบรมให้ความรู้ด้านประกอบการ/การตลาด/เงินทุน				เผยแพร่เอกสาร		
	จำนวนรุ่น	ชาย	หญิง	รวม	จำนวนรุ่น	ชาย	หญิง	รวม	แผ่น	ฉบับ	เล่ม
ทวีราชอาณาจักร	36	78	643	721	16	41	380	421	1,470	1,000	341
กรุงเทพมหานคร	10	15	185	200	3	10	90	100	304	524	80
ภูมิภาค	26	63	458	521	13	31	290	321	1,166	476	261
ปริมณฑล	3	2	58	60	2	2	58	60	40	60	20
ภาคกลาง	9	34	147	181	2	14	67	81	161	81	101
ภาคเหนือ	3	2	58	60	0	0	0	0	140	60	20
ภาคตะวันออกเฉียงเหนือ	7	15	125	140	5	5	95	100	705	175	100
ภาคใต้	4	10	70	80	4	10	70	80	120	100	20
กรุงเทพมหานคร	10	15	185	200	3	10	90	100	304	524	80
กองส่งเสริมการมีงานทำ	0	0	0	0	0	0	0	0	0	0	0
สจก.พื้นที่ 1-10	10	15	185	200	3	10	90	100	304	524	80
สจก. 1 (สาทร)	1	0	20	20	0	0	0	0	0	20	0
สจก. 2 (ราชบุรีบูรณะ)	1	7	13	20	0	7	13	20	60	0	20
สจก. 3 (บางนา)	1	2	18	20	0	0	0	0	0	0	0
สจก. 4 (นวมินทร์)	1	2	18	20	1	2	18	20	20	20	0
สจก. 5 (มีนบุรี)	1	0	20	20	1	0	20	20	24	24	0

ตารางที่ 3.10 (ต่อ)

จังหวัด	ส่งเสริมการประกอบอาชีพอิสระให้ผูสูงอายุ										
	ส่งเสริมอาชีพและทดลองปฏิบัติ				ดำเนินการอบรมให้ความรู้ด้านประกอบการ/การตลาด/เงินทุน				เผยแพร่เอกสาร		
	จำนวนรุ่น	ชาย	หญิง	รวม	จำนวนรุ่น	ชาย	หญิง	รวม	แผ่น	ฉบับ	เล่ม
สจก. 6 (บางพลัด)	1	1	19	20	0	0	0	0	80	60	20
สจก. 7 (บรมราชชนนี)	1	0	20	20	0	0	0	0	60	0	0
สจก. 8 (ราชดำเนิน)	1	2	18	20	0	0	0	0	0	0	0
สจก. 9 (หลักสี่)	1	1	19	20	1	1	19	20	60	0	20
สจก. 10 (วิภาวดีรังสิต)	1	0	20	20	0	0	20	20	0	400	20
ปริมณฑล	3	2	58	60	2	2	58	60	40	60	20
สมุทรปราการ	1	1	19	20	1	1	19	20	20	0	0
นนทบุรี	1	1	19	20	1	1	19	20	0	40	0
ปทุมธานี	1	0	20	20	0	0	20	20	20	20	20
นครปฐม	0	0	0	0	0	0	0	0	0	0	0
สมุทรสาคร	0	0	0	0	0	0	0	0	0	0	0
ภาคกลาง	9	34	147	181	2	14	67	81	161	81	101
พระนครศรีอยุธยา	1	2	18	20	1	2	18	20	20	20	20
อ่างทอง	1	3	17	20	0	0	0	0	20	0	0
ลพบุรี	1	4	16	20	1	4	16	20	20	0	0
สิงห์บุรี	1	2	18	20	0	0	0	0	0	0	0
ชัยนาท	1	8	12	20	0	8	12	20	20	0	0
สระบุรี	0	0	0	0	0	0	0	0	0	0	0
ชลบุรี	1	7	13	20	0	0	0	0	20	0	20
ระยอง	0	0	0	0	0	0	0	0	0	0	0
จันทบุรี	0	0	0	0	0	0	0	0	0	0	0
ตราด	1	5	15	20	0	0	0	0	40	40	20

ตารางที่ 3.10 (ต่อ)

จังหวัด	ส่งเสริมการประกอบอาชีพอิสระให้ผู้อยู่สูงอายุ										
	ส่งเสริมอาชีพและทดลองปฏิบัติ				ดำเนินการอบรมให้ความรู้ด้านประกอบการ/การตลาด/เงินทุน				เผยแพร่เอกสาร		
	จำนวนรุ่น	ชาย	หญิง	รวม	จำนวนรุ่น	ชาย	หญิง	รวม	แผ่น	ฉบับ	เล่ม
กำแพงเพชร	0	0	0	0	0	0	0	0	0	0	0
ตาก	0	0	0	0	0	0	0	0	0	0	0
สุโขทัย	0	0	0	0	0	0	0	0	0	0	0
พิษณุโลก	0	0	0	0	0	0	0	0	0	0	0
พิจิตร	0	0	0	0	0	0	0	0	0	0	0
เพชรบูรณ์	0	0	0	0	0	0	0	0	0	0	0
ภาคตะวันออกเฉียงเหนือ	7	15	125	140	5	5	95	100	705	175	100
นครราชสีมา	0	0	0	0	0	0	0	0	0	0	0
บุรีรัมย์	1	0	20	20	1	0	20	20	40	20	20
สุรินทร์	1	5	15	20	1	5	15	20	400	20	0
ศรีสะเกษ	0	0	0	0	0	0	0	0	0	0	0
อุบลราชธานี	0	0	0	0	0	0	0	0	0	0	0
ยโสธร	1	5	15	20	0	0	0	0	25	25	0
ชัยภูมิ	0	0	0	0	0	0	0	0	0	0	0
อำนาจเจริญ	1	5	15	20	0	0	0	0	30	40	0
บึงกาฬ	0	0	0	0	0	0	0	0	0	0	0
หนองบัวลำภู	1	0	20	20	1	0	20	20	50	50	20
ขอนแก่น	1	0	20	20	1	0	20	20	120	20	20
อุดรธานี	0	0	0	0	0	0	0	0	0	0	0
เลย	0	0	0	0	0	0	0	0	0	0	0
หนองคาย	0	0	0	0	0	0	0	0	0	0	0
มหาสารคาม	0	0	0	0	0	0	0	0	0	0	0

ตารางที่ 3.10 (ต่อ)

จังหวัด	ส่งเสริมการประกอบอาชีพอิสระให้ผูสูงอายุ										
	ส่งเสริมอาชีพและทดลองปฏิบัติ				ดำเนินการอบรมให้ความรู้ด้านประกอบการ/การตลาด/เงินทุน				เผยแพร่เอกสาร		
	จำนวนรุ่น	ชาย	หญิง	รวม	จำนวนรุ่น	ชาย	หญิง	รวม	แผ่น	ฉบับ	เล่ม
ร้อยเอ็ด	0	0	0	0	0	0	0	0	0	0	0
กาฬสินธุ์	0	0	0	0	0	0	0	0	0	0	0
สกลนคร	1	0	20	20	1	0	20	20	40	0	40
นครพนม	0	0	0	0	0	0	0	0	0	0	0
มุกดาหาร	0	0	0	0	0	0	0	0	0	0	0
ภาคใต้	4	10	70	80	4	10	70	80	120	100	20
นครศรีธรรมราช	0	0	0	0	0	0	0	0	0	0	0
กระบี่	0	0	0	0	0	0	0	0	0	0	0
พังงา	0	0	0	0	0	0	0	0	0	0	0
ภูเก็ต	0	0	0	0	0	0	0	0	0	0	0
สุราษฎร์ธานี	1	2	18	20	1	2	18	20	0	20	0
ระนอง	0	0	0	0	0	0	0	0	0	0	0
ชุมพร	0	0	0	0	0	0	0	0	0	0	0
สงขลา	1	5	15	20	1	5	15	20	20	0	0
สตูล	0	0	0	0	0	0	0	0	0	0	0
ตรัง	0	0	0	0	0	0	0	0	0	0	0
พัทลุง	0	0	0	0	0	0	0	0	0	0	0
ปัตตานี	0	0	0	0	0	0	0	0	0	0	0
ยะลา	1	3	17	20	1	3	17	20	20	20	0
นราธิวาส	1	0	20	20	1	0	20	20	80	60	20

ตารางที่ 3.11 พัฒนาศักยภาพผู้สูงอายุสู่การเป็นวิทยากรถ่ายทอดภูมิปัญญา จำแนกตามจังหวัด
 ทวีราชอาณาจักร
 ไตรมาสที่ 4 ประจำปีงบประมาณ 2564 (กรกฎาคม - กันยายน 2564)

จังหวัด	กิจกรรมพัฒนาศักยภาพผู้สูงอายุสู่การเป็นวิทยากรถ่ายทอดภูมิปัญญา					
	จำนวนผู้สูงอายุที่เข้ารับการอบรม			เผยแพร่เอกสาร		
	ชาย	หญิง	รวม	แผ่น	ฉบับ	เล่ม
ทวีราชอาณาจักร	103	322	425	1,484	643	306
กรุงเทพมหานคร	8	53	61	20	220	40
ภูมิภาค	95	269	364	1,464	423	266
ปริมณฑล	8	22	30	35	50	25
ภาคกลาง	40	101	141	211	101	81
ภาคเหนือ	19	74	93	318	82	30
ภาคตะวันออกเฉียงเหนือ	14	36	50	710	140	90
ภาคใต้	14	36	50	190	50	40
กรุงเทพมหานคร	8	53	61	20	220	40
กองส่งเสริมการมีงานทำ	0	0	0	0	0	0
สจก.พื้นที่ 1-10	8	53	61	20	220	40
สจก. 1 (สาทร)	1	9	10	0	0	10
สจก. 2 (ราชบุรีบูรณะ)	0	0	0	0	0	0
สจก. 3 (บางนา)	0	11	11	0	0	0
สจก. 4 (นวมินทร์)	1	9	10	0	0	10

ตารางที่ 3.11 (ต่อ)

จังหวัด	กิจกรรมพัฒนาศักยภาพผู้สูงอายุสู่การเป็นวิทยากรถ่ายทอดภูมิปัญญา					
	จำนวนผู้สูงอายุที่เข้ารับการอบรม			เผยแพร่เอกสาร		
	ชาย	หญิง	รวม	แผ่น	ฉบับ	เล่ม
สจก. 5 (มีนบุรี)	0	0	0	0	0	0
สจก. 6 (บางพลัด)	0	0	0	0	0	0
สจก. 7 (บรมราชชนนี)	0	0	0	0	0	0
สจก. 8 (ราชดำเนิน)	4	6	10	10	10	10
สจก. 9 (หลักสี่)	2	8	10	10	10	0
สจก. 10 (วิภาวดีรังสิต)	0	10	10	0	200	10
ปริมาตร	8	22	30	35	50	25
สมุทรปราการ	5	5	10	25	30	15
นนทบุรี	2	8	10	0	10	0
ปทุมธานี	1	9	10	10	10	10
นครปฐม	0	0	0	0	0	0
สมุทรสาคร	0	0	0	0	0	0
ภาคกลาง	40	101	141	211	101	81
พระนครศรีอยุธยา	3	7	10	10	10	10
อ่างทอง	2	8	10	10	0	0
ลพบุรี	3	7	10	10	0	0
สิงห์บุรี	1	9	10	0	20	10
ชัยนาท	2	8	10	10	0	0
สระบุรี	2	8	10	20	0	0
ชลบุรี	5	5	10	10	0	10

ตารางที่ 3.11 (ต่อ)

จังหวัด	กิจกรรมพัฒนาศักยภาพผู้สูงอายุสู่การเป็นวิทยากรถ่ายทอดภูมิปัญญา					
	จำนวนผู้สูงอายุที่เข้ารับการอบรม			เผยแพร่เอกสาร		
	ชาย	หญิง	รวม	แผ่น	ฉบับ	เล่ม
ระยอง	5	5	10	10	10	10
จันทบุรี	2	8	10	10	10	0
ตราด	2	8	10	20	20	10
ฉะเชิงเทรา	3	7	10	50	0	0
ปราจีนบุรี	0	0	0	0	0	0
นครนายก	1	9	10	30	20	10
สระแก้ว	0	0	0	0	0	0
ราชบุรี	0	0	0	0	0	0
กาญจนบุรี	0	0	0	0	0	0
สุพรรณบุรี	0	0	0	0	0	0
สมุทรสงคราม	3	8	11	11	11	11
เพชรบุรี	6	4	10	10	0	10
ประจวบคีรีขันธ์	0	0	0	0	0	0
ภาคเหนือ	19	74	93	318	82	30
เชียงใหม่	3	7	10	30	0	10
ลำพูน	0	0	0	0	0	0
ลำปาง	0	0	0	0	0	0
อุตรดิตถ์	0	0	0	0	0	0
แพร่	1	9	10	10	0	0
น่าน	3	7	10	30	20	10

ตารางที่ 3.11 (ต่อ)

จังหวัด	กิจกรรมพัฒนาศักยภาพผู้สูงอายุสู่การเป็นวิทยากรถ่ายทอดภูมิปัญญา					
	จำนวนผู้สูงอายุที่เข้ารับการอบรม			เผยแพร่เอกสาร		
	ชาย	หญิง	รวม	แผ่น	ฉบับ	เล่ม
พะเยา	3	7	10	12	12	0
เชียงราย	0	0	0	0	0	0
แม่ฮ่องสอน	0	0	0	0	0	0
นครสวรรค์	0	0	0	0	0	0
อุทัยธานี	4	6	10	50	10	0
กำแพงเพชร	0	13	13	26	20	0
ตาก	2	8	10	50	0	0
สุโขทัย	0	0	0	0	0	0
พิษณุโลก	3	7	10	10	10	10
พิจิตร	0	10	10	100	10	0
เพชรบูรณ์	0	0	0	0	0	0
ภาคตะวันออกเฉียงเหนือ	14	36	50	710	140	90
นครราชสีมา	0	10	10	10	10	10
บุรีรัมย์	0	0	0	0	0	0
สุรินทร์	0	0	0	0	0	0
ศรีสะเกษ	0	0	0	0	0	0
อุบลราชธานี	4	6	10	100	0	40
ยโสธร	0	0	0	0	0	0
ชัยภูมิ	0	0	0	0	0	0
อำนาจเจริญ	0	0	0	0	0	0

ตารางที่ 3.11 (ต่อ)

จังหวัด	กิจกรรมพัฒนาศักยภาพผู้สูงอายุสู่การเป็นวิทยากรถ่ายทอดภูมิปัญญา					
	จำนวนผู้สูงอายุที่เข้ารับการอบรม			เผยแพร่เอกสาร		
	ชาย	หญิง	รวม	แผ่น	ฉบับ	เล่ม
บึงกาฬ	0	0	0	0	0	0
หนองบัวลำภู	0	0	0	0	0	0
ขอนแก่น	5	5	10	500	20	20
อุดรธานี	0	0	0	0	0	0
เลย	0	0	0	0	0	0
หนองคาย	2	8	10	0	10	10
มหาสารคาม	0	0	0	0	0	0
ร้อยเอ็ด	0	0	0	0	0	0
กาฬสินธุ์	0	0	0	0	0	0
สกลนคร	0	0	0	0	0	0
นครพนม	3	7	10	100	100	10
มุกดาหาร	0	0	0	0	0	0
ภาคใต้	14	36	50	190	50	40
นครศรีธรรมราช	0	0	0	0	0	0
กระบี่	1	9	10	100	10	10
พังงา	1	9	10	30	10	10
ภูเก็ต	0	0	0	0	0	0
สุราษฎร์ธานี	0	0	0	0	0	0
ระนอง	0	0	0	0	0	0
ชุมพร	5	5	10	10	10	10

ตารางที่ 3.11 (ต่อ)

จังหวัด	กิจกรรมพัฒนาศักยภาพผู้สูงอายุสู่การเป็นวิทยากรถ่ายทอดภูมิปัญญา					
	จำนวนผู้สูงอายุที่เข้ารับการอบรม			เผยแพร่เอกสาร		
	ชาย	หญิง	รวม	แผ่น	ฉบับ	เล่ม
สงขลา	0	0	0	0	0	0
สตูล	4	6	10	40	10	0
ตรัง	3	7	10	10	10	10
พัทลุง	0	0	0	0	0	0
ปัตตานี	0	0	0	0	0	0
ยะลา	0	0	0	0	0	0
นราธิวาส	0	0	0	0	0	0

ตารางที่ 3.12 วันมทรมอาชีพ จำแนกตามจังหวัด

ทั่วราชอาณาจักร

ไตรมาสที่ 4 ประจำปีงบประมาณ 2564 (กรกฎาคม - กันยายน 2564)

จังหวัด	โครงการวันมทรมอาชีพ																				
	ผู้เข้าร่วมงาน			กลุ่มอาชีพที่เข้าร่วมกิจกรรม			ส่งเสริมอาชีพ และทดลองปฏิบัติ			เข้ารับฟังบรรยาย เกี่ยวกับอาชีพ			รับคำปรึกษา/ แนะแนวอาชีพ			ทดสอบวัดบุคลิกภาพ			เผยแพร่เอกสาร		
				ผู้ประกอบการอิสระ	ผู้รับงานไปทำที่บ้าน	รวม															
	ชาย	หญิง	รวม	(กลุ่ม/ราย)	(กลุ่ม/ราย)	(กลุ่ม/ราย)	ชาย	หญิง	รวม	ชาย	หญิง	รวม	ชาย	หญิง	รวม	ชาย	หญิง	รวม	แผ่น	ฉบับ	เล่ม
ทั่วราชอาณาจักร	24,484	48,299	72,783	129	15	144	15,659	26,793	42,452	24,790	46,775	71,565	2,652	5,774	8,426	621	911	1,532	10,244	0	0
กรุงเทพมหานคร	0	0	0	0	0	0	0	0	0	0	0	0	0	0	0	0	0	0	0	0	0
ภูมิภาค	24,484	48,299	72,783	129	15	144	15,659	26,793	42,452	24,790	46,775	71,565	2,652	5,774	8,426	621	911	1,532	10,244	0	0
ปริมณฑล	0	0	0	0	0	0	0	0	0	0	0	0	0	0	0	0	0	0	0	0	0
ภาคกลาง	648	1,368	2,016	22	0	22	648	1,368	2,016	648	1,368	2,016	0	0	0	0	0	0	0	0	0
ภาคเหนือ	6,783	11,973	18,756	24	6	30	5,178	7,784	12,962	6,735	11,880	18,615	16	27	43	66	77	143	244	0	0
ภาคตะวันออกเฉียงเหนือ	5,952	15,159	21,111	54	0	54	1,060	3,111	4,171	5,952	15,159	21,111	197	247	444	197	247	444	10,000	0	0
ภาคใต้	11,101	19,799	30,900	29	9	38	8,773	14,530	23,303	11,455	18,368	29,823	2,439	5,500	7,939	358	587	945	0	0	0
กรุงเทพมหานคร	0	0	0	0	0	0	0	0	0	0	0	0	0	0	0	0	0	0	0	0	0
กองส่งเสริมการมีงานทำ สจก.พื้นที่ 1-10	0	0	0	0	0	0	0	0	0	0	0	0	0	0	0	0	0	0	0	0	0
สจก. 1 (สาทร)	0	0	0	0	0	0	0	0	0	0	0	0	0	0	0	0	0	0	0	0	0
สจก. 2 (ราษฎร์บูรณะ)	0	0	0	0	0	0	0	0	0	0	0	0	0	0	0	0	0	0	0	0	0
สจก. 3 (บางนา)	0	0	0	0	0	0	0	0	0	0	0	0	0	0	0	0	0	0	0	0	0
สจก. 4 (นวมินทร์)	0	0	0	0	0	0	0	0	0	0	0	0	0	0	0	0	0	0	0	0	0
สจก. 5 (มีนบุรี)	0	0	0	0	0	0	0	0	0	0	0	0	0	0	0	0	0	0	0	0	0
สจก. 6 (บางพลัด)	0	0	0	0	0	0	0	0	0	0	0	0	0	0	0	0	0	0	0	0	0
สจก. 7 (บรมราชชนนี)	0	0	0	0	0	0	0	0	0	0	0	0	0	0	0	0	0	0	0	0	0
สจก. 8 (ราชดำเนิน)	0	0	0	0	0	0	0	0	0	0	0	0	0	0	0	0	0	0	0	0	0
สจก. 9 (หลักสี่)	0	0	0	0	0	0	0	0	0	0	0	0	0	0	0	0	0	0	0	0	0
สจก. 10 (วิภาวดีรังสิต)	0	0	0	0	0	0	0	0	0	0	0	0	0	0	0	0	0	0	0	0	0
ปริมณฑล	0	0	0	0	0	0	0	0	0	0	0	0	0	0	0	0	0	0	0	0	0
สมุทรปราการ	0	0	0	0	0	0	0	0	0	0	0	0	0	0	0	0	0	0	0	0	0
นนทบุรี	0	0	0	0	0	0	0	0	0	0	0	0	0	0	0	0	0	0	0	0	0

ตารางที่ 3.12 (ต่อ)

จังหวัด	โครงการวันมหกรรมอาชีพ																				
	ผู้เข้าร่วมงาน			กลุ่มอาชีพที่เข้าร่วมกิจกรรม			ส่งเสริมอาชีพ และทดลองปฏิบัติ			เข้ารับฟังบรรยาย เกี่ยวกับอาชีพ			รับคำปรึกษา/ แนะแนวอาชีพ			ทดสอบวัดคุณภาพ			เผยแพร่เอกสาร		
				ผู้ประกอบการอิสระ	ผู้รับงานไปทำที่บ้าน	รวม															
	ชาย	หญิง	รวม	(กลุ่ม/ราย)	(กลุ่ม/ราย)	(กลุ่ม/ราย)	ชาย	หญิง	รวม	ชาย	หญิง	รวม	ชาย	หญิง	รวม	ชาย	หญิง	รวม	แผ่น	ฉบับ	เล่ม
ปทุมธานี	0	0	0	0	0	0	0	0	0	0	0	0	0	0	0	0	0	0	0	0	0
นครปฐม	0	0	0	0	0	0	0	0	0	0	0	0	0	0	0	0	0	0	0	0	0
สมุทรสาคร	0	0	0	0	0	0	0	0	0	0	0	0	0	0	0	0	0	0	0	0	0
ภาคกลาง	648	1,368	2,016	22	0	22	648	1,368	2,016	648	1,368	2,016	0	0	0	0	0	0	0	0	0
พระนครศรีอยุธยา	0	0	0	0	0	0	0	0	0	0	0	0	0	0	0	0	0	0	0	0	0
อ่างทอง	0	0	0	0	0	0	0	0	0	0	0	0	0	0	0	0	0	0	0	0	0
ลพบุรี	0	0	0	0	0	0	0	0	0	0	0	0	0	0	0	0	0	0	0	0	0
สิงห์บุรี	0	0	0	0	0	0	0	0	0	0	0	0	0	0	0	0	0	0	0	0	0
ชัยนาท	0	0	0	0	0	0	0	0	0	0	0	0	0	0	0	0	0	0	0	0	0
สระบุรี	0	0	0	0	0	0	0	0	0	0	0	0	0	0	0	0	0	0	0	0	0
ชลบุรี	0	0	0	0	0	0	0	0	0	0	0	0	0	0	0	0	0	0	0	0	0
ระยอง	0	0	0	0	0	0	0	0	0	0	0	0	0	0	0	0	0	0	0	0	0
จันทบุรี	0	0	0	0	0	0	0	0	0	0	0	0	0	0	0	0	0	0	0	0	0
ตราด	0	0	0	0	0	0	0	0	0	0	0	0	0	0	0	0	0	0	0	0	0
ฉะเชิงเทรา	0	0	0	0	0	0	0	0	0	0	0	0	0	0	0	0	0	0	0	0	0
ปราจีนบุรี	0	0	0	0	0	0	0	0	0	0	0	0	0	0	0	0	0	0	0	0	0
นครนายก	0	0	0	0	0	0	0	0	0	0	0	0	0	0	0	0	0	0	0	0	0
สระแก้ว	0	0	0	0	0	0	0	0	0	0	0	0	0	0	0	0	0	0	0	0	0
ราชบุรี	0	0	0	0	0	0	0	0	0	0	0	0	0	0	0	0	0	0	0	0	0
กาญจนบุรี	0	0	0	0	0	0	0	0	0	0	0	0	0	0	0	0	0	0	0	0	0
สุพรรณบุรี	648	1,368	2,016	22	0	22	648	1,368	2,016	648	1,368	2,016	0	0	0	0	0	0	0	0	0
สมุทรสงคราม	0	0	0	0	0	0	0	0	0	0	0	0	0	0	0	0	0	0	0	0	0
เพชรบุรี	0	0	0	0	0	0	0	0	0	0	0	0	0	0	0	0	0	0	0	0	0
ประจวบคีรีขันธ์	0	0	0	0	0	0	0	0	0	0	0	0	0	0	0	0	0	0	0	0	0
ภาคเหนือ	6,783	11,973	18,756	24	6	30	5,178	7,784	12,962	6,735	11,880	18,615	16	27	43	66	77	143	244	0	0
เชียงใหม่	0	0	0	0	0	0	0	0	0	0	0	0	0	0	0	0	0	0	0	0	0
ลำพูน	0	0	0	0	0	0	0	0	0	0	0	0	0	0	0	0	0	0	0	0	0
ลำปาง	1,623	4,233	5,856	9	4	13	18	44	62	1,575	4,140	5,715	16	27	43	0	0	0	244	0	0
อุตรดิตถ์	0	0	0	0	0	0	0	0	0	0	0	0	0	0	0	0	0	0	0	0	0
แพร่	0	0	0	0	0	0	0	0	0	0	0	0	0	0	0	0	0	0	0	0	0

ตารางที่ 3.12 (ต่อ)

จังหวัด	โครงการวันมหกรรมอาชีพ																				
	ผู้เข้าร่วมงาน			กลุ่มอาชีพที่เข้าร่วมกิจกรรม			ส่งเสริมอาชีพ และทดลองปฏิบัติ			เข้ารับฟังบรรยาย เกี่ยวกับอาชีพ			รับคำปรึกษา/ แนะแนวอาชีพ			ทดสอบวัดบุคลิกภาพ			เผยแพร่เอกสาร		
				ผู้ประกอบการอิสระ	ผู้รับงานไปทำที่บ้าน	รวม															
	ชาย	หญิง	รวม	(กลุ่ม/ราย)	(กลุ่ม/ราย)	(กลุ่ม/ราย)	ชาย	หญิง	รวม	ชาย	หญิง	รวม	ชาย	หญิง	รวม	ชาย	หญิง	รวม	แผ่น	ฉบับ	เล่ม
น่าน	0	0	0	0	0	0	0	0	0	0	0	0	0	0	0	0	0	0	0	0	0
พะเยา	0	0	0	0	0	0	0	0	0	0	0	0	0	0	0	0	0	0	0	0	0
เชียงราย	5,160	7,740	12,900	15	2	17	5,160	7,740	12,900	5,160	7,740	12,900	0	0	0	66	77	143	0	0	0
แม่ฮ่องสอน	0	0	0	0	0	0	0	0	0	0	0	0	0	0	0	0	0	0	0	0	0
นครสวรรค์	0	0	0	0	0	0	0	0	0	0	0	0	0	0	0	0	0	0	0	0	0
อุทัยธานี	0	0	0	0	0	0	0	0	0	0	0	0	0	0	0	0	0	0	0	0	0
กำแพงเพชร	0	0	0	0	0	0	0	0	0	0	0	0	0	0	0	0	0	0	0	0	0
ตาก	0	0	0	0	0	0	0	0	0	0	0	0	0	0	0	0	0	0	0	0	0
สุโขทัย	0	0	0	0	0	0	0	0	0	0	0	0	0	0	0	0	0	0	0	0	0
พิษณุโลก	0	0	0	0	0	0	0	0	0	0	0	0	0	0	0	0	0	0	0	0	0
พิจิตร	0	0	0	0	0	0	0	0	0	0	0	0	0	0	0	0	0	0	0	0	0
เพชรบูรณ์	0	0	0	0	0	0	0	0	0	0	0	0	0	0	0	0	0	0	0	0	0
ภาคตะวันออกเฉียงเหนือ	5,952	15,159	21,111	54	0	54	1,060	3,111	4,171	5,952	15,159	21,111	197	247	444	197	247	444	10,000	0	0
นครราชสีมา	0	0	0	0	0	0	0	0	0	0	0	0	0	0	0	0	0	0	0	0	0
บุรีรัมย์	0	0	0	0	0	0	0	0	0	0	0	0	0	0	0	0	0	0	0	0	0
สุรินทร์	0	0	0	0	0	0	0	0	0	0	0	0	0	0	0	0	0	0	0	0	0
ศรีสะเกษ	0	0	0	0	0	0	0	0	0	0	0	0	0	0	0	0	0	0	0	0	0
อุบลราชธานี	0	0	0	0	0	0	0	0	0	0	0	0	0	0	0	0	0	0	0	0	0
ยโสธร	0	0	0	0	0	0	0	0	0	0	0	0	0	0	0	0	0	0	0	0	0
ชัยภูมิ	0	0	0	0	0	0	0	0	0	0	0	0	0	0	0	0	0	0	0	0	0
อำนาจเจริญ	0	0	0	0	0	0	0	0	0	0	0	0	0	0	0	0	0	0	0	0	0
บึงกาฬ	0	0	0	0	0	0	0	0	0	0	0	0	0	0	0	0	0	0	0	0	0
หนองบัวลำภู	0	0	0	0	0	0	0	0	0	0	0	0	0	0	0	0	0	0	0	0	0
ขอนแก่น	0	0	0	0	0	0	0	0	0	0	0	0	0	0	0	0	0	0	0	0	0
อุดรธานี	1,060	3,111	4,171	20	0	20	1,060	3,111	4,171	1,060	3,111	4,171	197	247	444	197	247	444	10,000	0	0
เลย	0	0	0	0	0	0	0	0	0	0	0	0	0	0	0	0	0	0	0	0	0
หนองคาย	0	0	0	0	0	0	0	0	0	0	0	0	0	0	0	0	0	0	0	0	0
มหาสารคาม	0	0	0	0	0	0	0	0	0	0	0	0	0	0	0	0	0	0	0	0	0
ร้อยเอ็ด	0	0	0	0	0	0	0	0	0	0	0	0	0	0	0	0	0	0	0	0	0
กาฬสินธุ์	0	0	0	0	0	0	0	0	0	0	0	0	0	0	0	0	0	0	0	0	0

ตารางที่ 3.12 (ต่อ)

จังหวัด	โครงการวันมหกรรมอาชีพ																					
	ผู้เข้าร่วมงาน			กลุ่มอาชีพที่เข้าร่วมกิจกรรม			ส่งเสริมอาชีพ และทดลองปฏิบัติ			เข้ารับฟังบรรยาย เกี่ยวกับอาชีพ			รับคำปรึกษา/ แนะแนวอาชีพ			ทดสอบวัดบุคลิกภาพ			เผยแพร่เอกสาร			
				ผู้ประกอบการอิสระ	ผู้รับงานไปทำที่บ้าน	รวม																
	ชาย	หญิง	รวม	(กลุ่ม/ราย)	(กลุ่ม/ราย)	(กลุ่ม/ราย)	ชาย	หญิง	รวม	ชาย	หญิง	รวม	ชาย	หญิง	รวม	ชาย	หญิง	รวม	แผ่น	ฉบับ	เล่ม	
สถลนคร	4,892	12,048	16,940	34	0	34	0	0	0	4,892	12,048	16,940	0	0	0	0	0	0	0	0	0	0
นครพนม	0	0	0	0	0	0	0	0	0	0	0	0	0	0	0	0	0	0	0	0	0	
มุกดาหาร	0	0	0	0	0	0	0	0	0	0	0	0	0	0	0	0	0	0	0	0	0	
ภาคใต้	11,101	19,799	30,900	29	9	38	8,773	14,530	23,303	11,455	18,368	29,823	2,439	5,500	7,939	358	587	945	0	0	0	
นครศรีธรรมราช	0	0	0	0	0	0	0	0	0	0	0	0	0	0	0	0	0	0	0	0	0	
กระบี่	8,769	14,494	23,263	18	1	19	8,769	14,494	23,263	8,769	14,494	23,263	107	195	302	107	195	302	0	0	0	
พังงา	0	0	0	0	0	0	0	0	0	0	0	0	0	0	0	0	0	0	0	0	0	
ภูเก็ต	0	0	0	0	0	0	0	0	0	0	0	0	0	0	0	0	0	0	0	0	0	
สุราษฎร์ธานี	0	0	0	0	0	0	0	0	0	0	0	0	0	0	0	0	0	0	0	0	0	
ระนอง	0	0	0	0	0	0	0	0	0	0	0	0	0	0	0	0	0	0	0	0	0	
ชุมพร	0	0	0	0	0	0	0	0	0	0	0	0	0	0	0	0	0	0	0	0	0	
สงขลา	2,332	5,305	7,637	11	8	19	4	36	40	2,686	3,874	6,560	2,332	5,305	7,637	251	392	643	0	0	0	
สตูล	0	0	0	0	0	0	0	0	0	0	0	0	0	0	0	0	0	0	0	0	0	
ตรัง	0	0	0	0	0	0	0	0	0	0	0	0	0	0	0	0	0	0	0	0	0	
พัทลุง	0	0	0	0	0	0	0	0	0	0	0	0	0	0	0	0	0	0	0	0	0	
ปัตตานี	0	0	0	0	0	0	0	0	0	0	0	0	0	0	0	0	0	0	0	0	0	
ยะลา	0	0	0	0	0	0	0	0	0	0	0	0	0	0	0	0	0	0	0	0	0	
นราธิวาส	0	0	0	0	0	0	0	0	0	0	0	0	0	0	0	0	0	0	0	0	0	

ตารางที่ 4.1 การให้บริการข้อมูลข่าวสารตลาดแรงงาน จำแนกตามจังหวัด

ทั่วราชอาณาจักร

ไตรมาสที่ 4 ประจำปีงบประมาณ 2564 (กรกฎาคม - กันยายน 2564)

จังหวัด	การให้บริการข้อมูลข่าวสารตลาดแรงงาน													
	รวม	แผ่นพับ / เอกสาร เผยแพร่	ประกาศ ตำแหน่ง งานว่าง	วารสาร รายเดือน	วารสาร รายไตรมาส	วารสาร รายปี	หนังสือ / คู่มือ	โปสเตอร์	โสตทัศน วัสดุ (CD/DVD)	วิทยุ (จำนวน ผู้ฟัง)	โทรทัศน์ (จำนวน ผู้ชม)	อินเทอร์เน็ต / E-mail / Line / Facebook	ประชุม บรรยาย/ นิทรรศการ/ ป้าย ประชาสัมพันธ์	หอ กระจายข่าว / เสียง ตามสาย
	คน	คน	คน	คน	คน	คน	คน	คน	คน	คน	คน	คน	คน	คน
ทั่วราชอาณาจักร	2,379,521	293,151	283,815	50,956	3,716	914	4,391	3,600	7,274	125,767	50,050	1,474,013	59,801	22,073
กรุงเทพมหานคร	1,024,309	161,012	178,065	27,246	3,476	764	1,106	1,200	300	11,805	8,550	613,701	13,014	4,070
ภูมิภาค	1,355,212	132,139	105,750	23,710	240	150	3,285	2,400	6,974	113,962	41,500	860,312	46,787	18,003
ปริมณฑล	77,947	10,275	9,656	3,577	0	0	100	2,100	0	6,850	300	32,589	6,700	5,800
ภาคกลาง	229,884	14,184	10,414	9,284	0	0	150	0	0	14,100	2,100	161,967	15,785	1,900
ภาคเหนือ	381,509	24,994	20,753	5,739	0	150	2,572	0	824	53,500	37,500	226,013	4,341	5,123
ภาคตะวันออกเฉียงเหนือ	363,822	63,450	46,933	2,800	0	0	0	300	6,150	16,900	1,000	213,984	7,551	4,754
ภาคใต้	302,050	19,236	17,994	2,310	240	0	463	0	0	22,612	600	225,759	12,410	426
กรุงเทพมหานคร	1,024,309	161,012	178,065	27,246	3,476	764	1,106	1,200	300	11,805	8,550	613,701	13,014	4,070
กองบริหารข้อมูลตลาดแรงงาน และศูนย์ข่าวสารตลาดแรงงาน	214,501	2,993	12,342	24,975	3,476	764	752	0	0	5,505	450	159,074	100	4,070
สำนักบริหารแรงงานต่างด้าว	98,026	0	0	0	0	0	0	0	0	0	0	86,229	11,797	0
กองบริหารแรงงานไทยไปต่างประเทศ	78,505	17,094	506	0	0	0	0	0	0	0	0	60,905	0	0

ตารางที่ 4.1 (ต่อ)

จังหวัด	การให้บริการข้อมูลข่าวสารตลาดแรงงาน													
	รวม	แผ่นพับ / เอกสาร เผยแพร่	ประกาศ ตำแหน่ง งานว่าง	วารสาร รายเดือน	วารสาร รายไตรมาส	วารสาร รายปี	หนังสือ / คู่มือ	โปสเตอร์	โสตทัศน วัสดุ (CD/DVD)	วิทยุ (จำนวน ผู้ฟัง)	โทรทัศน์ (จำนวน ผู้ชม)	อินเทอร์เน็ต / E-mail / Line / Facebook	ประชุม บรรยาย/ นิทรรศการ/ ป้าย ประชาสัมพันธ์	หอ กระจายข่าว / เสียง ตามสาย
	คน	คน	คน	คน	คน	คน	คน	คน	คน	คน	คน	คน	คน	คน
สำนักงานเลขาธิการกรม	105,200	80,000	0	0	0	0	0	1,200	300	6,300	8,100	9,300	0	0
กองทะเบียนจัดหางานกลางและ คุ้มครองคนหางาน	17,671	761	0	0	0	0	0	0	0	0	0	16,114	796	0
กองพัฒนาระบบบริการจัดหางาน	23,088	1,300	0	0	0	0	0	0	0	0	0	21,788	0	0
กองยุทธศาสตร์และแผนงาน	192,452	0	0	15	0	0	0	0	0	0	0	192,437	0	0
กองส่งเสริมการมีงานทำ	17,807	0	0	0	0	0	0	0	0	0	0	17,807	0	0
ศูนย์เทคโนโลยีสารสนเทศและการ สื่อสาร	158,871	0	149,596	0	0	0	0	0	0	0	0	9,275	0	0
สจก.พื้นที่ 1-10	118,188	58,864	15,621	2,256	0	0	354	0	0	0	0	40,772	321	0
สจก. 1 (สาทร)	15,932	5,563	4,845	0	0	0	0	0	0	0	0	5,524	0	0
สจก. 2 (ราษฎร์บูรณะ)	17,661	13,191	144	720	0	0	0	0	0	0	0	3,606	0	0
สจก. 3 (บางนา)	26,067	20,919	314	534	0	0	0	0	0	0	0	4,300	0	0
สจก. 4 (นวมินทร์)	7,578	467	3,938	72	0	0	204	0	0	0	0	2,897	0	0
สจก. 5 (มีนบุรี)	2,480	121	2,254	0	0	0	0	0	0	0	0	105	0	0
สจก. 6 (บางพลัด)	3,891	480	1,120	30	0	0	0	0	0	0	0	1,961	300	0
สจก. 7 (บรมราชชนนี)	14,616	4,100	347	450	0	0	150	0	0	0	0	9,569	0	0
สจก. 8 (ราชดำเนิน)	6,597	490	1,056	450	0	0	0	0	0	0	0	4,601	0	0
สจก. 9 (หลักสี่)	9,065	7,360	900	0	0	0	0	0	0	0	0	805	0	0
สจก. 10 (วิภาวดีรังสิต)	14,301	6,173	703	0	0	0	0	0	0	0	0	7,404	21	0

ตารางที่ 4.1 (ต่อ)

จังหวัด	การให้บริการข้อมูลข่าวสารตลาดแรงงาน													
	รวม	แผ่นพับ / เอกสาร เผยแพร่	ประกาศ ตำแหน่ง งานว่าง	วารสาร รายเดือน	วารสาร รายไตรมาส	วารสาร รายปี	หนังสือ / คู่มือ	โปสเตอร์	โสตทัศน วัสดุ (CD/DVD)	วิทยุ (จำนวน ผู้ฟัง)	โทรทัศน์ (จำนวน ผู้ชม)	อินเทอร์เน็ต / E-mail / Line / Facebook	ประชุม บรรยาย/ นิทรรศการ/ ป้าย ประชาสัมพันธ์	หอ กระจายข่าว / เสียง ตามสาย
	คน	คน	คน	คน	คน	คน	คน	คน	คน	คน	คน	คน	คน	คน
ปริมาณทอล	77,947	10,275	9,656	3,577	0	0	100	2,100	0	6,850	300	32,589	6,700	5,800
สมุทรปราการ	28,650	3,850	3,500	3,000	0	0	0	0	0	5,250	0	6,450	3,300	3,300
นนทบุรี	24,600	1,600	2,000	0	0	0	100	2,100	0	0	0	15,000	2,300	1,500
ปทุมธานี	13,618	2,500	2,500	500	0	0	0	0	0	1,600	300	4,318	900	1,000
นครปฐม	5,453	1,400	600	0	0	0	0	0	0	0	0	3,453	0	0
สมุทรสาคร	5,626	925	1,056	77	0	0	0	0	0	0	0	3,368	200	0
ภาคกลาง	229,884	14,184	10,414	9,284	0	0	150	0	0	14,100	2,100	161,967	15,785	1,900
พระนครศรีอยุธยา	9,900	0	0	600	0	0	0	0	0	0	0	8,500	0	800
อ่างทอง	6,220	299	824	666	0	0	0	0	0	0	0	3,551	880	0
ลพบุรี	14,484	100	0	0	0	0	0	0	0	900	0	13,474	10	0
สิงห์บุรี	8,359	0	900	900	0	0	0	0	0	0	0	6,559	0	0
ชัยนาท	18,483	130	230	200	0	0	0	0	0	900	0	13,477	3,246	300
สระบุรี	5,306	978	360	318	0	0	0	0	0	0	0	3,117	533	0
ชลบุรี	46,626	3,634	791	0	0	0	0	0	0	4,500	0	34,653	3,048	0
ระยอง	2,500	600	900	0	0	0	0	0	0	0	0	800	0	200
จันทบุรี	11,408	628	352	0	0	0	0	0	0	300	300	9,653	175	0
ตราด	5,049	600	600	0	0	0	150	0	0	900	900	1,599	300	0
ฉะเชิงเทรา	14,427	1,650	0	1,650	0	0	0	0	0	0	0	4,492	6,635	0

ตารางที่ 4.1 (ต่อ)

จังหวัด	การให้บริการข้อมูลข่าวสารตลาดแรงงาน													
	รวม	แผ่นพับ / เอกสาร เผยแพร่	ประกาศ ตำแหน่ง งานว่าง	วารสาร รายเดือน	วารสาร รายไตรมาส	วารสาร รายปี	หนังสือ / คู่มือ	โปสเตอร์	โสตทัศน วัสดุ (CD/DVD)	วิทยุ (จำนวน ผู้ฟัง)	โทรทัศน์ (จำนวน ผู้ชม)	อินเทอร์เน็ต / E-mail / Line / Facebook	ประชุม บรรยาย/ นิทรรศการ/ ป้าย ประชาสัมพันธ์	หอ กระจายข่าว / เสียง ตามสาย
	คน	คน	คน	คน	คน	คน	คน	คน	คน	คน	คน	คน	คน	คน
ปราจีนบุรี	6,724	964	780	780	0	0	0	0	0	0	0	4,200	0	0
นครนายก	4,883	500	870	0	0	0	0	0	0	900	900	1,413	0	300
สระแก้ว	7,500	900	750	0	0	0	0	0	0	2,100	0	3,450	300	0
ราชบุรี	17,000	1,300	0	0	0	0	0	0	0	0	0	15,700	0	0
กาญจนบุรี	8,252	250	450	270	0	0	0	0	0	0	0	7,282	0	0
สุพรรณบุรี	11,520	250	120	2,400	0	0	0	0	0	3,300	0	5,050	400	0
สมุทรสงคราม	12,403	65	587	0	0	0	0	0	0	0	0	11,751	0	0
เพชรบุรี	13,028	1,086	1,500	1,500	0	0	0	0	0	300	0	8,161	181	300
ประจวบคีรีขันธ์	5,812	250	400	0	0	0	0	0	0	0	0	5,085	77	0
ภาคเหนือ	381,509	24,994	20,753	5,739	0	150	2,572	0	824	53,500	37,500	226,013	4,341	5,123
เชียงใหม่	56,424	1,949	800	0	0	0	105	0	350	5,700	1,200	45,788	532	0
ลำพูน	26,800	1,300	2,700	0	0	0	0	0	0	8,700	0	13,500	600	0
ลำปาง	33,893	0	0	0	0	0	0	0	0	0	0	33,893	0	0
อุตรดิตถ์	8,860	822	723	723	0	0	0	0	0	0	0	6,442	150	0
แพร่	10	0	1	1	0	0	0	0	0	0	0	8	0	0
น่าน	10,800	2,000	1,900	0	0	0	0	0	0	1,500	0	4,800	600	0
พะเยา	35,477	730	650	0	0	0	0	0	300	300	0	33,497	0	0
เชียงราย	13,104	3,780	3,700	0	0	0	0	0	0	300	0	5,200	124	0

ตารางที่ 4.1 (ต่อ)

จังหวัด	การให้บริการข้อมูลข่าวสารตลาดแรงงาน													
	รวม	แผ่นพับ / เอกสาร เผยแพร่	ประกาศ ตำแหน่ง งานว่าง	วารสาร รายเดือน	วารสาร รายไตรมาส	วารสาร รายปี	หนังสือ / คู่มือ	โปสเตอร์	โสตทัศน วัสดุ (CD/DVD)	วิทยุ (จำนวน ผู้ฟัง)	โทรทัศน์ (จำนวน ผู้ชม)	อินเทอร์เน็ต / E-mail / Line / Facebook	ประชุม บรรยาย/ นิทรรศการ/ ป้าย ประชาสัมพันธ์	หอ กระจายข่าว / เสียง ตามสาย
	คน	คน	คน	คน	คน	คน	คน	คน	คน	คน	คน	คน	คน	คน
แม่ฮ่องสอน	13,540	1,755	1,873	665	0	150	937	0	0	3,600	0	4,460	100	0
นครสวรรค์	16,041	820	1,150	700	0	0	0	0	0	1,800	0	10,671	300	600
อุทัยธานี	8,667	1,062	1,527	830	0	0	444	0	0	0	0	4,704	100	0
กำแพงเพชร	74,091	1,025	896	868	0	0	1,086	0	44	26,400	36,000	7,599	173	0
ตาก	8,490	360	305	300	0	0	0	0	130	0	0	6,296	1,099	0
สุโขทัย	16,397	3,541	352	854	0	0	0	0	0	3,300	0	4,104	223	4,023
พิจิตร	33,233	1,856	2,628	798	0	0	0	0	0	900	300	26,711	40	0
พิจิตร	13,518	1,373	263	0	0	0	0	0	0	0	0	11,582	300	0
เพชรบูรณ์	12,164	2,621	1,285	0	0	0	0	0	0	1,000	0	6,758	0	500
ภาคตะวันออกเฉียงเหนือ	363,822	63,450	46,933	2,800	0	0	0	300	6,150	16,900	1,000	213,984	7,551	4,754
นครราชสีมา	29,924	3,700	150	0	0	0	0	0	5,100	1,800	0	17,874	1,300	0
บุรีรัมย์	7,311	654	539	0	0	0	0	0	0	1,800	0	4,018	200	100
สุรินทร์	19,578	1,282	1,200	0	0	0	0	0	0	3,600	0	13,396	100	0
ศรีสะเกษ	25,789	8,738	1,337	0	0	0	0	0	0	900	0	13,433	1,381	0
อุบลราชธานี	23,752	2,259	2,418	0	0	0	0	0	50	0	0	17,421	0	1,604
ยโสธร	13,631	1,050	1,050	0	0	0	0	0	0	0	0	11,531	0	0
ชัยภูมิ	39,152	1,701	600	0	0	0	0	0	0	0	0	35,251	1,600	0
อำนาจเจริญ	4,700	0	0	0	0	0	0	0	0	0	0	4,700	0	0

ตารางที่ 4.1 (ต่อ)

จังหวัด	การให้บริการข้อมูลข่าวสารตลาดแรงงาน													
	รวม	แผ่นพับ / เอกสาร เผยแพร่	ประกาศ ตำแหน่ง งานว่าง	วารสาร รายเดือน	วารสาร รายไตรมาส	วารสาร รายปี	หนังสือ / คู่มือ	โปสเตอร์	โสตทัศน วัสดุ (CD/DVD)	วิทยุ (จำนวน ผู้ฟัง)	โทรทัศน์ (จำนวน ผู้ชม)	อินเทอร์เน็ต / E-mail / Line / Facebook	ประชุม บรรยาย/ นิทรรศการ/ ป้าย ประชาสัมพันธ์	หอ กระจายข่าว / เสียง ตามสาย
	คน	คน	คน	คน	คน	คน	คน	คน	คน	คน	คน	คน	คน	คน
บึงกาฬ	11,381	995	2,786	0	0	0	0	0	0	0	0	7,000	0	600
หนองบัวลำภู	11,259	829	530	0	0	0	0	0	0	900	0	9,000	0	0
ขอนแก่น	17,089	800	4,399	0	0	0	0	0	0	0	1,000	10,890	0	0
อุดรธานี	53,250	16,500	15,550	0	0	0	0	0	0	0	0	19,100	2,100	0
เลย	19,707	2,500	900	0	0	0	0	0	0	0	0	15,707	150	450
หนองคาย	3,690	1,430	1,000	0	0	0	0	0	0	0	0	1,140	120	0
มหาสารคาม	290	0	0	0	0	0	0	0	0	0	0	290	0	0
ร้อยเอ็ด	15,244	1,800	1,800	1,800	0	0	0	0	0	0	0	9,844	0	0
กาฬสินธุ์	22,473	6,112	7,724	0	0	0	0	0	0	1,200	0	6,837	400	200
สกลนคร	9,802	900	550	1,000	0	0	0	0	0	0	0	5,352	200	1,800
นครพนม	35,800	12,200	4,400	0	0	0	0	300	1,000	6,700	0	11,200	0	0
มุกดาหาร	0	0	0	0	0	0	0	0	0	0	0	0	0	0
ภาคใต้	302,050	19,236	17,994	2,310	240	0	463	0	0	22,612	600	225,759	12,410	426
นครศรีธรรมราช	31,456	1,324	233	0	0	0	333	0	0	3,000	600	25,736	230	0
กระบี่	13,085	1,150	335	360	0	0	40	0	0	900	0	10,270	30	0
พังงา	1,671	50	50	0	0	0	0	0	0	0	0	1,571	0	0
ภูเก็ต	65,395	6,204	500	500	0	0	0	0	0	0	0	55,791	2,400	0
สุราษฎร์ธานี	22,509	1,750	857	0	0	0	0	0	0	3,600	0	15,102	1,200	0

ตารางที่ 4.1 (ต่อ)

จังหวัด	การให้บริการข้อมูลข่าวสารตลาดแรงงาน													
	รวม	แผ่นพับ / เอกสาร เผยแพร่	ประกาศ ตำแหน่ง งานว่าง	วารสาร รายเดือน	วารสาร รายไตรมาส	วารสาร รายปี	หนังสือ / คู่มือ	โปสเตอร์	โสตทัศน วัสดุ (CD/DVD)	วิทยุ (จำนวน ผู้ฟัง)	โทรทัศน์ (จำนวน ผู้ชม)	อินเทอร์เน็ต / E-mail / Line / Facebook	ประชุม บรรยาย/ นิทรรศการ/ ป้าย ประชาสัมพันธ์	หอ กระจายข่าว / เสียง ตามสาย
	คน	คน	คน	คน	คน	คน	คน	คน	คน	คน	คน	คน	คน	คน
ระนอง	8,294	567	627	390	0	0	0	0	0	0	0	6,710	0	0
ชุมพร	14,803	600	1,500	700	0	0	0	0	0	3,600	0	8,403	0	0
สงขลา	15,475	1,070	3,270	0	0	0	0	0	0	0	0	10,535	600	0
สตูล	9,838	1,471	1,185	0	0	0	0	0	0	2,812	0	4,370	0	0
ตรัง	12,610	450	240	0	0	0	0	0	0	300	0	9,920	1,700	0
พัทลุง	7,750	2,300	650	0	0	0	0	0	0	300	0	3,400	1,100	0
ปัตตานี	14,767	1,660	727	0	0	0	90	0	0	0	0	10,856	1,434	0
ยะลา	71,099	250	7,300	0	0	0	0	0	0	4,200	0	55,849	3,500	0
นราธิวาส	13,298	390	520	360	240	0	0	0	0	3,900	0	7,246	216	426

ตารางที่ 5.1 จำนวนคนต่างด้าวที่ยื่นคำขอและได้รับอนุญาตให้ทำงาน จำแนกตามจังหวัด

ทั่วราชอาณาจักร

ไตรมาสที่ 4 ประจำปีงบประมาณ 2564 (กรกฎาคม - กันยายน 2564)

จังหวัด	รวมทั้งหมด		จำเป็นเร่งด่วน		ทั่วไป		นำเข้าตาม MOU		ชนกลุ่มน้อย	
	ยื่นขอ	อนุญาต	ยื่นขอ	อนุญาต	ยื่นขอ	อนุญาต	ยื่นขอ	อนุญาต	ยื่นขอ	อนุญาต
ทั่วราชอาณาจักร	124,153	122,908	161	156	27,184	25,986	92,489	92,467	4,319	4,299
กรุงเทพมหานคร	26,110	25,183	31	29	13,030	12,115	12,930	12,919	119	120
ภูมิภาค	98,043	97,725	130	127	14,154	13,871	79,559	79,548	4,200	4,179
ปริมณฑล	30,394	30,380	22	23	3,703	3,703	26,272	26,272	397	382
ภาคกลาง	45,461	45,093	101	97	3,994	3,624	41,107	41,116	259	256
ภาคเหนือ	8,222	8,245	5	5	2,230	2,249	2,594	2,594	3,393	3,397
ภาคตะวันออกเฉียงเหนือ	4,187	4,163	2	2	1,302	1,279	2,825	2,825	58	57
ภาคใต้	9,779	9,844	0	0	2,925	3,016	6,761	6,741	93	87
กรุงเทพมหานคร	26,110	25,183	31	29	13,030	12,115	12,930	12,919	119	120
สำนักบริหารแรงงานต่างด้าว	5,708	4,825	12	10	5,695	4,814	0	0	1	1
สจก 1-10	20,402	20,358	19	19	7,335	7,301	12,930	12,919	118	119
สจก. 1 (สาทร)	2,341	2,345	9	9	1,524	1,528	801	801	7	7
สจก. 2 (ราษฎร์บูรณะ)	1,743	1,739	0	0	302	298	1,435	1,435	6	6
สจก. 3 (บางนา)	4,757	4,745	0	0	2,253	2,241	2,495	2,495	9	9
สจก. 4 (นวมินทร์)	1,787	1,783	0	0	670	666	1,070	1,070	47	47
สจก. 5 (มีนบุรี)	2,095	2,095	0	0	450	450	1,638	1,638	7	7

ตารางที่ 5.1 (ต่อ)

จังหวัด	รวมทั้งหมด		จำเป็นเร่งด่วน		ทั่วไป		นำเข้าตาม MOU		ชนกลุ่มน้อย	
	ยื่นขอ	อนุญาต	ยื่นขอ	อนุญาต	ยื่นขอ	อนุญาต	ยื่นขอ	อนุญาต	ยื่นขอ	อนุญาต
สจก. 6 (บางพลัด)	862	850	0	0	254	242	600	600	8	8
สจก. 7 (บรมราชชนนี)	1,949	1,943	0	0	322	315	1,620	1,620	7	8
สจก. 8 (ราชดำเนิน)	730	731	0	0	168	169	559	559	3	3
สจก. 9 (หลักสี่)	1,812	1,800	9	9	561	560	1,223	1,212	19	19
สจก. 10 (วิภาวดีรังสิต)	2,326	2,327	1	1	831	832	1,489	1,489	5	5
ปริมาณ	30,394	30,380	22	23	3,703	3,703	26,272	26,272	397	382
สมุทรปราการ	6,477	6,462	0	0	1,348	1,335	5,093	5,093	36	34
นนทบุรี	3,159	3,157	0	0	933	931	2,210	2,210	16	16
ปทุมธานี	4,747	4,767	22	23	719	738	3,994	3,994	12	12
นครปฐม	3,889	3,888	0	0	320	319	3,400	3,400	169	169
สมุทรสาคร	12,122	12,106	0	0	383	380	11,575	11,575	164	151
ภาคกลาง	45,461	45,093	101	97	3,994	3,624	41,107	41,116	259	256
พระนครศรีอยุธยา	2,568	2,506	18	17	223	162	2,318	2,318	9	9
อ่างทอง	102	97	0	0	15	11	83	83	4	3
ลพบุรี	716	721	0	0	43	48	673	673	0	0
สิงห์บุรี	70	69	0	0	9	8	61	61	0	0
ชัยนาท	37	45	0	0	5	4	32	41	0	0
สระบุรี	1,096	1,096	0	0	123	123	972	972	1	1
ชลบุรี	6,661	6,479	5	5	1,945	1,764	4,690	4,690	21	20
ระยอง	2,636	2,519	35	32	605	492	1,983	1,983	13	12
จันทบุรี	884	884	0	0	234	234	649	649	1	1
ตราด	21,287	21,286	0	0	28	27	21,220	21,220	39	39

ตารางที่ 5.1 (ต่อ)

จังหวัด	รวมทั้งหมด		จำเป็นเร่งด่วน		ทั่วไป		นำเข้าตาม MOU		ชนกลุ่มน้อย	
	ยื่นขอ	อนุญาต	ยื่นขอ	อนุญาต	ยื่นขอ	อนุญาต	ยื่นขอ	อนุญาต	ยื่นขอ	อนุญาต
ฉะเชิงเทรา	1,746	1,742	6	6	149	145	1,591	1,591	0	0
ปราจีนบุรี	922	920	37	37	100	98	782	782	3	3
นครนายก	856	853	0	0	27	24	829	829	0	0
สระแก้ว	144	146	0	0	54	56	90	90	0	0
ราชบุรี	963	953	0	0	91	81	800	800	72	72
กาญจนบุรี	1,544	1,546	0	0	31	33	1,420	1,420	93	93
สุพรรณบุรี	515	516	0	0	64	65	451	451	0	0
สมุทรสงคราม	348	348	0	0	7	7	341	341	0	0
เพชรบุรี	1,857	1,857	0	0	52	52	1,802	1,802	3	3
ประจวบคีรีขันธ์	509	510	0	0	189	190	320	320	0	0
ภาคเหนือ	8,222	8,245	5	5	2,230	2,249	2,594	2,594	3,393	3,397
เชียงใหม่	3,745	3,721	5	5	1,319	1,312	444	444	1,977	1,960
ลำพูน	304	304	0	0	117	117	95	95	92	92
ลำปาง	40	39	0	0	36	35	0	0	4	4
อุตรดิตถ์	53	52	0	0	21	20	31	31	1	1
แพร่	87	86	0	0	19	18	68	68	0	0
น่าน	61	61	0	0	23	23	38	38	0	0
พะเยา	55	55	0	0	31	31	23	23	1	1
เชียงราย	1,461	1,455	0	0	235	233	120	120	1,106	1,102
แม่ฮ่องสอน	213	209	0	0	12	12	0	0	201	197
นครสวรรค์	185	187	0	0	26	28	157	157	2	2
อุทัยธานี	29	29	0	0	10	10	19	19	0	0
กำแพงเพชร	107	107	0	0	30	30	77	77	0	0

ตารางที่ 5.1 (ต่อ)

จังหวัด	รวมทั้งหมด		จำเป็นเร่งด่วน		ทั่วไป		นำเข้าตาม MOU		ชนกลุ่มน้อย	
	ยื่นขอ	อนุญาต	ยื่นขอ	อนุญาต	ยื่นขอ	อนุญาต	ยื่นขอ	อนุญาต	ยื่นขอ	อนุญาต
ตาก	736	736	0	0	10	10	719	719	7	7
สุโขทัย	68	68	0	0	32	32	36	36	0	0
พิษณุโลก	449	507	0	0	249	278	199	199	1	30
พิจิตร	65	65	0	0	23	23	41	41	1	1
เพชรบูรณ์	564	564	0	0	37	37	527	527	0	0
ภาคตะวันออกเฉียงเหนือ	4,187	4,163	2	2	1,302	1,279	2,825	2,825	58	57
นครราชสีมา	1,719	1,719	0	0	252	252	1,462	1,462	5	5
บุรีรัมย์	299	299	0	0	165	165	133	133	1	1
สุรินทร์	98	97	0	0	57	56	41	41	0	0
ศรีสะเกษ	69	68	0	0	43	42	10	10	16	16
อุบลราชธานี	194	190	0	0	99	95	95	95	0	0
ยโสธร	29	28	0	0	19	18	10	10	0	0
ชัยภูมิ	97	97	0	0	56	56	41	41	0	0
อำนาจเจริญ	6	6	0	0	3	3	3	3	0	0
บึงกาฬ	67	58	0	0	25	16	42	42	0	0
หนองบัวลำภู	62	62	0	0	5	5	56	56	1	1
ขอนแก่น	658	658	2	2	192	192	460	460	4	4
อุดรธานี	282	279	0	0	160	157	121	121	1	1
เลย	104	102	0	0	19	17	82	82	3	3
หนองคาย	142	141	0	0	36	36	81	81	25	24
มหาสารคาม	85	84	0	0	62	61	23	23	0	0
ร้อยเอ็ด	49	48	0	0	33	32	16	16	0	0
กาฬสินธุ์	51	51	0	0	17	17	33	33	1	1
สกลนคร	62	62	0	0	22	22	40	40	0	0

ตารางที่ 5.1 (ต่อ)

จังหวัด	รวมทั้งหมด		จำเป็นเร่งด่วน		ทั่วไป		นำเข้าตาม MOU		ชนกลุ่มน้อย	
	ยื่นขอ	อนุญาต	ยื่นขอ	อนุญาต	ยื่นขอ	อนุญาต	ยื่นขอ	อนุญาต	ยื่นขอ	อนุญาต
นครพนม	89	89	0	0	25	25	63	63	1	1
มุกดาหาร	25	25	0	0	12	12	13	13	0	0
ภาคใต้	9,779	9,844	0	0	2,925	3,016	6,761	6,741	93	87
นครศรีธรรมราช	485	487	0	0	189	191	296	296	0	0
กระบี่	120	120	0	0	117	117	0	0	3	3
พังงา	178	179	0	0	49	50	128	128	1	1
ภูเก็ต	1,885	1,861	0	0	1,259	1,255	622	602	4	4
สุราษฎร์ธานี	2,122	2,199	0	0	772	849	1,347	1,347	3	3
ระนอง	76	75	0	0	20	20	15	15	41	40
ชุมพร	665	666	0	0	50	51	612	612	3	3
สงขลา	2,998	3,001	0	0	249	255	2,737	2,737	12	9
สตูล	57	53	0	0	29	26	27	27	1	0
ตรัง	746	744	0	0	95	94	626	626	25	24
พัทลุง	44	44	0	0	19	19	25	25	0	0
ปัตตานี	255	255	0	0	21	21	234	234	0	0
ยะลา	115	125	0	0	41	51	74	74	0	0
นราธิวาส	33	35	0	0	15	17	18	18	0	0

ตารางที่ 5.2 จำนวนคนต่างด้าวประเภทจำเป็นเร่งด่วน ประเภททั่วไป ประเภทนำเข้ามาตาม MOU และชนกลุ่มน้อย ที่ยื่นคำขอและได้รับอนุญาตให้ทำงาน จำแนกตามจังหวัด

ทั่วราชอาณาจักร

ไตรมาสที่ 4 ประจำปีงบประมาณ 2564 (กรกฎาคม - กันยายน 2564)

จังหวัด	รวมทั้งหมด						จำเป็นเร่งด่วน						ทั่วไป						นำเข้ามาตาม MOU						ชนกลุ่มน้อย					
	ยื่นขอ			อนุญาต			ยื่นขอ			อนุญาต			ยื่นขอ			อนุญาต			ยื่นขอ			อนุญาต			ยื่นขอ			อนุญาต		
	รวม	ชาย	หญิง	รวม	ชาย	หญิง	รวม	ชาย	หญิง	รวม	ชาย	หญิง	รวม	ชาย	หญิง	รวม	ชาย	หญิง	รวม	ชาย	หญิง	รวม	ชาย	หญิง	รวม	ชาย	หญิง			
ทั่วราชอาณาจักร	124,153	72,324	51,829	122,908	71,247	51,661	161	152	9	156	147	9	27,184	18,540	8,644	25,986	17,473	8,513	92,489	51,067	41,422	92,467	51,062	41,405	4,319	2,565	1,754	4,299	2,565	1,734
กรุงเทพมหานคร	26,110	17,064	9,046	25,183	16,266	8,917	31	28	3	29	26	3	13,030	9,349	3,681	12,115	8,561	3,554	12,930	7,640	5,290	12,919	7,632	5,287	119	47	72	120	47	73
ภูมิภาค	98,043	55,260	42,783	97,725	54,981	42,744	130	124	6	127	121	6	14,154	9,191	4,963	13,871	8,912	4,959	79,559	43,427	36,132	79,548	43,430	36,118	4,200	2,518	1,682	4,179	2,518	1,661
ปริมณฑล	30,394	16,457	13,937	30,380	16,458	13,922	22	21	1	23	22	1	3,703	2,461	1,242	3,703	2,466	1,237	26,272	13,774	12,498	26,272	13,774	12,498	397	201	196	382	196	186
ภาคกลาง	45,461	26,114	19,347	45,093	25,778	19,315	101	96	5	97	92	5	3,994	2,747	1,247	3,624	2,410	1,214	41,107	23,104	18,003	41,116	23,112	18,004	259	167	92	256	164	92
ภาคเหนือ	8,222	4,538	3,684	8,245	4,555	3,690	5	5	0	5	5	0	2,230	1,300	930	2,249	1,305	944	2,594	1,160	1,434	2,594	1,160	1,434	3,393	2,073	1,320	3,397	2,085	1,312
ภาคตะวันออกเฉียงเหนือ	4,187	2,153	2,034	4,163	2,137	2,026	2	2	0	2	2	0	1,302	748	554	1,279	732	547	2,825	1,375	1,450	2,825	1,375	1,450	58	28	30	57	28	29
ภาคใต้	9,779	5,998	3,781	9,844	6,053	3,791	0	0	0	0	0	0	2,925	1,935	990	3,016	1,999	1,017	6,761	4,014	2,747	6,741	4,009	2,732	93	49	44	87	45	42
กรุงเทพมหานคร	26,110	17,064	9,046	25,183	16,266	8,917	31	28	3	29	26	3	13,030	9,349	3,681	12,115	8,561	3,554	12,930	7,640	5,290	12,919	7,632	5,287	119	47	72	120	47	73
สำนักบริหารแรงงานต่างด้าว	5,708	4,568	1,140	4,825	3,806	1,019	12	12	0	10	10	0	5,695	4,555	1,140	4,814	3,795	1,019	0	0	0	0	0	0	1	1	0	1	1	0
สจก. 1-10	20,402	12,496	7,906	20,358	12,460	7,898	19	16	3	19	16	3	7,335	4,794	2,541	7,301	4,766	2,535	12,930	7,640	5,290	12,919	7,632	5,287	118	46	72	119	46	73
สจก. 1 (สาทร)	2,341	1,570	771	2,345	1,571	774	9	6	3	9	6	3	1,524	1,113	411	1,528	1,114	414	801	447	354	801	447	354	7	4	3	7	4	3
สจก. 2 (ราชบุรีบูรณะ)	1,743	971	772	1,739	969	770	0	0	0	0	0	0	302	188	114	298	186	112	1,435	779	656	1,435	779	656	6	4	2	6	4	2
สจก. 3 (บางนา)	4,757	2,948	1,809	4,745	2,940	1,805	0	0	0	0	0	0	2,253	1,452	801	2,241	1,444	797	2,495	1,494	1,001	2,495	1,494	1,001	9	2	7	9	2	7
สจก. 4 (นวมินทร์)	1,787	1,008	779	1,783	1,006	777	0	0	0	0	0	0	670	420	250	666	418	248	1,070	569	501	1,070	569	501	47	19	28	47	19	28
สจก. 5 (มีนบุรี)	2,095	1,273	822	2,095	1,273	822	0	0	0	0	0	0	450	248	202	450	248	202	1,638	1,023	615	1,638	1,023	615	7	2	5	7	2	5
สจก. 6 (บางพลัด)	862	417	445	850	405	445	0	0	0	0	0	0	254	147	107	242	135	107	600	269	331	600	269	331	8	1	7	8	1	7
สจก. 7 (บรมราชชนนี)	1,949	1,027	922	1,943	1,023	920	0	0	0	0	0	0	322	178	144	315	174	141	1,620	848	772	1,620	848	772	7	1	6	8	1	7
สจก. 8 (ราชดำเนิน)	730	381	349	731	382	349	0	0	0	0	0	0	168	114	54	169	115	54	559	266	293	559	266	293	3	1	2	3	1	2
สจก. 9 (หลักสี่)	1,812	1,072	740	1,800	1,062	738	9	9	0	9	9	0	561	361	200	560	359	201	1,223	690	533	1,212	682	530	19	12	7	19	12	7
สจก. 10 (วิภาวดีรังสิต)	2,326	1,829	497	2,327	1,829	498	1	1	0	1	1	0	831	573	258	832	573	259	1,489	1,255	234	1,489	1,255	234	5	0	5	5	0	5
ปริมณฑล	30,394	16,457	13,937	30,380	16,458	13,922	22	21	1	23	22	1	3,703	2,461	1,242	3,703	2,466	1,237	26,272	13,774	12,498	26,272	13,774	12,498	397	201	196	382	196	186
สมุทรปราการ	6,477	3,972	2,505	6,462	3,964	2,498	0	0	0	0	0	0	1,348	909	439	1,335	902	433	5,093	3,043	2,050	5,093	3,043	2,050	36	20	16	34	19	15

ตารางที่ 5.2 (ต่อ)

จังหวัด	รวมทั้งหมด						จำเป็นเร่งด่วน						ทั่วไป						นำเข้ามา MOU						ชนกลุ่มน้อย					
	ยื่นขอ			อนุญาต			ยื่นขอ			อนุญาต			ยื่นขอ			อนุญาต			ยื่นขอ			อนุญาต			ยื่นขอ			อนุญาต		
	รวม	ชาย	หญิง	รวม	ชาย	หญิง	รวม	ชาย	หญิง	รวม	ชาย	หญิง	รวม	ชาย	หญิง	รวม	ชาย	หญิง	รวม	ชาย	หญิง	รวม	ชาย	หญิง	รวม	ชาย	หญิง	รวม	ชาย	หญิง
นนทบุรี	3,159	1,790	1,369	3,157	1,788	1,369	0	0	0	0	0	0	933	521	412	931	519	412	2,210	1,262	948	2,210	1,262	948	16	7	9	16	7	9
ปทุมธานี	4,747	2,607	2,140	4,767	2,626	2,141	22	21	1	23	22	1	719	497	222	738	515	223	3,994	2,082	1,912	3,994	2,082	1,912	12	7	5	12	7	5
นครปฐม	3,889	2,345	1,544	3,888	2,344	1,544	0	0	0	0	0	0	320	223	97	319	222	97	3,400	2,034	1,366	3,400	2,034	1,366	169	88	81	169	88	81
สมุทรสาคร	12,122	5,743	6,379	12,106	5,736	6,370	0	0	0	0	0	0	383	311	72	380	308	72	11,575	5,353	6,222	11,575	5,353	6,222	164	79	85	151	75	76
ภาคกลาง	45,461	26,114	19,347	45,093	25,778	19,315	101	96	5	97	92	5	3,994	2,747	1,247	3,624	2,410	1,214	41,107	23,104	18,003	41,116	23,112	18,004	259	167	92	256	164	92
พระนครศรีอยุธยา	2,568	1,517	1,051	2,506	1,460	1,046	18	18	0	17	17	0	223	161	62	162	105	57	2,318	1,331	987	2,318	1,331	987	9	7	2	9	7	2
อ่างทอง	102	62	40	97	60	37	0	0	0	0	0	0	15	7	8	11	6	5	83	52	31	83	52	31	4	3	1	3	2	1
ลพบุรี	716	434	282	721	436	285	0	0	0	0	0	0	43	24	19	48	26	22	673	410	263	673	410	263	0	0	0	0	0	0
สิงห์บุรี	70	38	32	69	38	31	0	0	0	0	0	0	9	4	5	8	4	4	61	34	27	61	34	27	0	0	0	0	0	0
ชัยนาท	37	25	12	45	32	13	0	0	0	0	0	0	5	4	1	4	3	1	32	21	11	41	29	12	0	0	0	0	0	0
สระบุรี	1,096	569	527	1,096	569	527	0	0	0	0	0	0	123	60	63	123	60	63	972	509	463	972	509	463	1	0	1	1	0	1
ชลบุรี	6,661	4,173	2,488	6,479	4,006	2,473	5	4	1	5	4	1	1,945	1,420	525	1,764	1,254	510	4,690	2,734	1,956	4,690	2,734	1,956	21	15	6	20	14	6
ระยอง	2,636	1,653	983	2,519	1,542	977	35	33	2	32	30	2	605	413	192	492	306	186	1,983	1,199	784	1,983	1,199	784	13	8	5	12	7	5
ฉะเชิงเทรา	884	535	349	884	535	349	0	0	0	0	0	0	234	169	65	234	169	65	649	366	283	649	366	283	1	0	1	1	0	1
ตราด	21,287	11,966	9,321	21,286	11,965	9,321	0	0	0	0	0	0	28	19	9	27	18	9	21,220	11,922	9,298	21,220	11,922	9,298	39	25	14	39	25	14
ฉะเชิงเทรา	1,746	1,069	677	1,742	1,066	676	6	6	0	6	6	0	149	106	43	145	103	42	1,591	957	634	1,591	957	634	0	0	0	0	0	0
ปราจีนบุรี	922	563	359	920	562	358	37	35	2	37	35	2	100	61	39	98	60	38	782	466	316	782	466	316	3	1	2	3	1	2
นครนายก	856	474	382	853	473	380	0	0	0	0	0	0	27	14	13	24	13	11	829	460	369	829	460	369	0	0	0	0	0	0
สระแก้ว	144	67	77	146	69	77	0	0	0	0	0	0	54	29	25	56	31	25	90	38	52	90	38	52	0	0	0	0	0	0
ราชบุรี	963	586	377	953	578	375	0	0	0	0	0	0	91	45	46	81	37	44	800	495	305	800	495	305	72	46	26	72	46	26
กาญจนบุรี	1,544	575	969	1,546	576	970	0	0	0	0	0	0	31	24	7	33	25	8	1,420	492	928	1,420	492	928	93	59	34	93	59	34
สุพรรณบุรี	515	264	251	516	265	251	0	0	0	0	0	0	64	27	37	65	28	37	451	237	214	451	237	214	0	0	0	0	0	0
สมุทรสงคราม	348	226	122	348	226	122	0	0	0	0	0	0	7	3	4	7	3	4	341	223	118	341	223	118	0	0	0	0	0	0
เพชรบุรี	1,857	992	865	1,857	993	864	0	0	0	0	0	0	52	32	20	52	33	19	1,802	957	845	1,802	957	845	3	3	0	3	3	0
ประจวบคีรีขันธ์	509	326	183	510	327	183	0	0	0	0	0	0	189	125	64	190	126	64	320	201	119	320	201	119	0	0	0	0	0	0
ภาคเหนือ	8,222	4,538	3,684	8,245	4,555	3,690	5	5	0	5	5	0	2,230	1,300	930	2,249	1,305	944	2,594	1,160	1,434	2,594	1,160	1,434	3,393	2,073	1,320	3,397	2,085	1,312
เชียงใหม่	3,745	2,236	1,509	3,721	2,225	1,496	5	5	0	5	5	0	1,319	809	510	1,312	805	507	444	267	177	444	267	177	1,977	1,155	822	1,960	1,148	812
ลำพูน	304	183	121	304	184	120	0	0	0	0	0	0	117	90	27	117	91	26	95	46	49	95	46	49	92	47	45	92	47	45
ลำปาง	40	24	16	39	23	16	0	0	0	0	0	0	36	21	15	35	20	15	0	0	0	0	0	0	4	3	1	4	3	1
อุตรดิตถ์	53	29	24	52	28	24	0	0	0	0	0	0	21	10	11	20	9	11	31	19	12	31	19	12	1	0	1	1	0	1
แพร่	87	54	33	86	53	33	0	0	0	0	0	0	19	10	9	18	9	9	68	44	24	68	44	24	0	0	0	0	0	0

ตารางที่ 5.2 (ต่อ)

จังหวัด	รวมทั้งหมด						จำเป็นเร่งด่วน						ทั่วไป						นำเข้ามา MOU						ชนกลุ่มน้อย					
	ยื่นขอ			อนุญาต			ยื่นขอ			อนุญาต			ยื่นขอ			อนุญาต			ยื่นขอ			อนุญาต			ยื่นขอ			อนุญาต		
	รวม	ชาย	หญิง	รวม	ชาย	หญิง	รวม	ชาย	หญิง	รวม	ชาย	หญิง	รวม	ชาย	หญิง	รวม	ชาย	หญิง	รวม	ชาย	หญิง	รวม	ชาย	หญิง	รวม	ชาย	หญิง			
น่าน	61	20	41	61	20	41	0	0	0	0	0	0	23	7	16	23	7	16	38	13	25	38	13	25	0	0	0	0	0	0
พะเยา	55	32	23	55	32	23	0	0	0	0	0	0	31	18	13	31	18	13	23	14	9	23	14	9	1	0	1	1	0	1
เชียงราย	1,461	905	556	1,455	904	551	0	0	0	0	0	0	235	117	118	233	117	116	120	55	65	120	55	65	1,106	733	373	1,102	732	370
แม่ฮ่องสอน	213	129	84	209	126	83	0	0	0	0	0	0	12	3	9	12	3	9	0	0	0	0	0	0	201	126	75	197	123	74
นครสวรรค์	185	110	75	187	111	76	0	0	0	0	0	0	26	17	9	28	18	10	157	91	66	157	91	66	2	2	0	2	2	0
อุทัยธานี	29	18	11	29	18	11	0	0	0	0	0	0	10	5	5	10	5	5	19	13	6	19	13	6	0	0	0	0	0	0
กำแพงเพชร	107	58	49	107	58	49	0	0	0	0	0	0	30	8	22	30	8	22	77	50	27	77	50	27	0	0	0	0	0	0
ตาก	736	119	617	736	119	617	0	0	0	0	0	0	10	6	4	10	6	4	719	107	612	719	107	612	7	6	1	7	6	1
สุโขทัย	68	45	23	68	45	23	0	0	0	0	0	0	32	21	11	32	21	11	36	24	12	36	24	12	0	0	0	0	0	0
พิษณุโลก	449	258	191	507	292	215	0	0	0	0	0	0	249	129	120	278	140	138	199	128	71	199	128	71	1	1	0	30	24	6
พิจิตร	65	38	27	65	38	27	0	0	0	0	0	0	23	8	15	23	8	15	41	30	11	41	30	11	1	0	1	1	0	1
เพชรบูรณ์	564	280	284	564	279	285	0	0	0	0	0	0	37	21	16	37	20	17	527	259	268	527	259	268	0	0	0	0	0	0
ภาคตะวันออกเฉียงเหนือ	4,187	2,153	2,034	4,163	2,137	2,026	2	2	0	2	2	0	1,302	748	554	1,279	732	547	2,825	1,375	1,450	2,825	1,375	1,450	58	28	30	57	28	29
นครราชสีมา	1,719	830	889	1,719	830	889	0	0	0	0	0	0	252	126	126	252	126	126	1,462	700	762	1,462	700	762	5	4	1	5	4	1
บุรีรัมย์	299	169	130	299	169	130	0	0	0	0	0	0	165	89	76	165	89	76	133	79	54	133	79	54	1	1	0	1	1	0
สุรินทร์	98	53	45	97	53	44	0	0	0	0	0	0	57	27	30	56	27	29	41	26	15	41	26	15	0	0	0	0	0	0
ศรีสะเกษ	69	43	26	68	42	26	0	0	0	0	0	0	43	29	14	42	28	14	10	2	8	10	2	8	16	12	4	16	12	4
อุบลราชธานี	194	99	95	190	97	93	0	0	0	0	0	0	99	63	36	95	61	34	95	36	59	95	36	59	0	0	0	0	0	0
ยโสธร	29	11	18	28	11	17	0	0	0	0	0	0	19	7	12	18	7	11	10	4	6	10	4	6	0	0	0	0	0	0
ชัยภูมิ	97	46	51	97	46	51	0	0	0	0	0	0	56	32	24	56	32	24	41	14	27	41	14	27	0	0	0	0	0	0
อำนาจเจริญ	6	2	4	6	2	4	0	0	0	0	0	0	3	2	1	3	2	1	3	0	3	3	0	3	0	0	0	0	0	0
บึงกาฬ	67	35	32	58	27	31	0	0	0	0	0	0	25	17	8	16	9	7	42	18	24	42	18	24	0	0	0	0	0	0
หนองบัวลำภู	62	45	17	62	45	17	0	0	0	0	0	0	5	1	4	5	1	4	56	43	13	56	43	13	1	1	0	1	1	0
ขอนแก่น	658	413	245	658	413	245	2	2	0	2	2	0	192	128	64	192	128	64	460	280	180	460	280	180	4	3	1	4	3	1
อุดรธานี	282	155	127	279	153	126	0	0	0	0	0	0	160	100	60	157	98	59	121	54	67	121	54	67	1	1	0	1	1	0
เลย	104	39	65	102	37	65	0	0	0	0	0	0	19	13	6	17	11	6	82	25	57	82	25	57	3	1	2	3	1	2
หนองคาย	142	65	77	141	65	76	0	0	0	0	0	0	36	20	16	36	20	16	81	40	41	81	40	41	25	5	20	24	5	19
มหาสารคาม	85	48	37	84	47	37	0	0	0	0	0	0	62	39	23	61	38	23	23	9	14	23	9	14	0	0	0	0	0	0
ร้อยเอ็ด	49	21	28	48	21	27	0	0	0	0	0	0	33	16	17	32	16	16	16	5	11	16	5	11	0	0	0	0	0	0
กาฬสินธุ์	51	17	34	51	17	34	0	0	0	0	0	0	17	11	6	17	11	6	33	6	27	33	6	27	1	0	1	1	0	1
สกลนคร	62	15	47	62	15	47	0	0	0	0	0	0	22	9	13	22	9	13	40	6	34	40	6	34	0	0	0	0	0	0
นครพนม	89	37	52	89	37	52	0	0	0	0	0	0	25	16	9	25	16	9	63	21	42	63	21	42	1	0	1	1	0	1

ตารางที่ 5.2 (ต่อ)

จังหวัด	รวมทั้งหมด						จำเป็นเร่งด่วน						ทั่วไป						นำเข้ามาตาม MOU						ชนกลุ่มน้อย					
	ยื่นขอ			อนุญาต			ยื่นขอ			อนุญาต			ยื่นขอ			อนุญาต			ยื่นขอ			อนุญาต			ยื่นขอ			อนุญาต		
	รวม	ชาย	หญิง	รวม	ชาย	หญิง	รวม	ชาย	หญิง	รวม	ชาย	หญิง	รวม	ชาย	หญิง	รวม	ชาย	หญิง	รวม	ชาย	หญิง	รวม	ชาย	หญิง	รวม	ชาย	หญิง	รวม	ชาย	หญิง
มุกดาหาร	25	10	15	25	10	15	0	0	0	0	0	0	12	3	9	12	3	9	13	7	6	13	7	6	0	0	0	0	0	0
ภาคใต้	9,779	5,998	3,781	9,844	6,053	3,791	0	0	0	0	0	0	2,925	1,935	990	3,016	1,999	1,017	6,761	4,014	2,747	6,741	4,009	2,732	93	49	44	87	45	42
นครศรีธรรมราช	485	303	182	487	303	184	0	0	0	0	0	0	189	94	95	191	94	97	296	209	87	296	209	87	0	0	0	0	0	0
กระบี่	120	76	44	120	76	44	0	0	0	0	0	0	117	74	43	117	74	43	0	0	0	0	0	0	3	2	1	3	2	1
พังงา	178	131	47	179	131	48	0	0	0	0	0	0	49	34	15	50	34	16	128	96	32	128	96	32	1	1	0	1	1	0
ภูเก็ต	1,885	1,292	593	1,861	1,284	577	0	0	0	0	0	0	1,259	844	415	1,255	841	414	622	447	175	602	442	160	4	1	3	4	1	3
สุราษฎร์ธานี	2,122	1,379	743	2,199	1,438	761	0	0	0	0	0	0	772	552	220	849	611	238	1,347	826	521	1,347	826	521	3	1	2	3	1	2
ระนอง	76	51	25	75	51	24	0	0	0	0	0	0	20	18	2	20	18	2	15	12	3	15	12	3	41	21	20	40	21	19
ชุมพร	665	421	244	666	422	244	0	0	0	0	0	0	50	32	18	51	33	18	612	387	225	612	387	225	3	2	1	3	2	1
สงขลา	2,998	1,636	1,362	3,001	1,636	1,365	0	0	0	0	0	0	249	157	92	255	159	96	2,737	1,474	1,263	2,737	1,474	1,263	12	5	7	9	3	6
สตูล	57	35	22	53	32	21	0	0	0	0	0	0	29	18	11	26	16	10	27	16	11	27	16	11	1	1	0	0	0	0
ตรัง	746	327	419	744	325	419	0	0	0	0	0	0	95	45	50	94	44	50	626	267	359	626	267	359	25	15	10	24	14	10
พัทลุง	44	28	16	44	28	16	0	0	0	0	0	0	19	13	6	19	13	6	25	15	10	25	15	10	0	0	0	0	0	0
ปัตตานี	255	220	35	255	220	35	0	0	0	0	0	0	21	15	6	21	15	6	234	205	29	234	205	29	0	0	0	0	0	0
ยะลา	115	81	34	125	89	36	0	0	0	0	0	0	41	28	13	51	36	15	74	53	21	74	53	21	0	0	0	0	0	0
นราธิวาส	33	18	15	35	18	17	0	0	0	0	0	0	15	11	4	17	11	6	18	7	11	18	7	11	0	0	0	0	0	0

ตารางที่ 5.3 การออกใบอนุญาตทำงานให้ผู้เชี่ยวชาญ ที่ยื่นคำขอและได้รับอนุญาตให้ทำงาน จำแนกตามจังหวัด

ทั่วราชอาณาจักร

ไตรมาสที่ 4 ประจำปีงบประมาณ 2564 (กรกฎาคม - กันยายน 2564)

จังหวัด	ยื่นขอ			อนุญาต		
	รวม	ชาย	หญิง	รวม	ชาย	หญิง
ทั่วราชอาณาจักร	4,224	3,850	374	4,195	3,823	372
กรุงเทพมหานคร	1,460	1,280	180	1,457	1,277	180
ภูมิภาค	2,764	2,570	194	2,738	2,546	192
ปริมณฑล	476	463	13	471	458	13
ภาคกลาง	1,876	1,734	142	1,853	1,713	140
ภาคเหนือ	252	227	25	251	226	25
ภาคตะวันออกเฉียงเหนือ	80	78	2	80	78	2
ภาคใต้	80	68	12	83	71	12
กรุงเทพมหานคร	1,460	1,280	180	1,448	1,277	180
สำนักบริหารแรงงานต่างด้าว	1,451	1,272	179	1,448	1,269	179
สจก 1-10	9	8	1	0	8	1
สจก. 1 (สาทร)	0	0	0	0	0	0
สจก. 2 (ราษฎร์บูรณะ)	0	0	0	0	0	0
สจก. 3 (บางนา)	0	0	0	0	0	0
สจก. 4 (นวมินทร์)	0	0	0	0	0	0
สจก. 5 (มีนบุรี)	9	8	1	0	8	1
สจก. 6 (บางพลัด)	0	0	0	0	0	0
สจก. 7 (บรมราชชนนี)	0	0	0	0	0	0
สจก. 8 (ราชดำเนิน)	0	0	0	0	0	0
สจก. 9 (หลักสี่)	0	0	0	0	0	0
สจก. 10 (วิภาวดีรังสิต)	0	0	0	0	0	0
ปริมณฑล	476	463	13	0	458	13
สมุทรปราการ	429	419	10	0	418	10
นนทบุรี	0	0	0	0	0	0
ปทุมธานี	14	14	0	0	10	0
นครปฐม	6	6	0	0	6	0
สมุทรสาคร	27	24	3	0	24	3

ตารางที่ 5.3 (ต่อ)

จังหวัด	ยื่นขอ			อนุญาต		
	รวม	ชาย	หญิง	รวม	ชาย	หญิง
ภาคกลาง	1,876	1,734	142	0	1,713	140
ศูนย์ EEC ภาคตะวันออก	799	730	69	0	730	69
พระนครศรีอยุธยา	208	203	5	0	203	5
อ่างทอง	3	3	0	0	2	0
ลพบุรี	6	6	0	0	5	0
สิงห์บุรี	2	2	0	0	1	0
ชัยนาท	0	0	0	0	0	0
สระบุรี	9	9	0	0	9	0
ชลบุรี	0	0	0	0	0	0
ระยอง	633	579	54	0	570	53
จันทบุรี	0	0	0	0	0	0
ตราด	0	0	0	0	0	0
ฉะเชิงเทรา	52	47	5	0	46	5
ปราจีนบุรี	95	93	2	0	84	1
นครนายก	1	0	1	0	0	1
สระแก้ว	0	0	0	0	0	0
ราชบุรี	4	4	0	0	5	0
กาญจนบุรี	0	0	0	0	0	0
สุพรรณบุรี	0	0	0	0	0	0
สมุทรสงคราม	0	0	0	0	0	0
เพชรบุรี	53	48	5	0	48	5
ประจวบคีรีขันธ์	11	10	1	0	10	1
ภาคเหนือ	252	227	25	0	226	25
เชียงใหม่	53	37	16	0	37	16
ลำพูน	197	188	9	0	187	9
ลำปาง	0	0	0	0	0	0
อุตรดิตถ์	0	0	0	0	0	0
แพร่	0	0	0	0	0	0
น่าน	0	0	0	0	0	0
พะเยา	0	0	0	0	0	0
เชียงราย	1	1	0	0	1	0
แม่ฮ่องสอน	0	0	0	0	0	0

ตารางที่ 5.3 (ต่อ)

จังหวัด	ยื่นขอ			อนุญาต		
	รวม	ชาย	หญิง	รวม	ชาย	หญิง
นครสวรรค์	0	0	0	0	0	0
อุทัยธานี	0	0	0	0	0	0
กำแพงเพชร	0	0	0	0	0	0
ตาก	0	0	0	0	0	0
สุโขทัย	0	0	0	0	0	0
พิษณุโลก	1	1	0	0	1	0
พิจิตร	0	0	0	0	0	0
เพชรบูรณ์	0	0	0	0	0	0
ภาคตะวันออกเฉียงเหนือ	80	78	2	0	78	2
นครราชสีมา	71	70	1	0	70	1
บุรีรัมย์	0	0	0	0	0	0
สุรินทร์	0	0	0	0	0	0
ศรีสะเกษ	0	0	0	0	0	0
อุบลราชธานี	0	0	0	0	0	0
ยโสธร	0	0	0	0	0	0
ชัยภูมิ	0	0	0	0	0	0
อำนาจเจริญ	0	0	0	0	0	0
บึงกาฬ	0	0	0	0	0	0
หนองบัวลำภู	0	0	0	0	0	0
ขอนแก่น	6	5	1	0	5	1
อุดรธานี	3	3	0	0	3	0
เลย	0	0	0	0	0	0
หนองคาย	0	0	0	0	0	0
มหาสารคาม	0	0	0	0	0	0
ร้อยเอ็ด	0	0	0	0	0	0
กาฬสินธุ์	0	0	0	0	0	0
สกลนคร	0	0	0	0	0	0
นครพนม	0	0	0	0	0	0
มุกดาหาร	0	0	0	0	0	0
ภาคใต้	80	68	12	0	71	12
นครศรีธรรมราช	1	1	0	0	1	0
กระบี่	1	1	0	0	1	0

ตารางที่ 5.3 (ต่อ)

จังหวัด	ยื่นขอ			อนุญาต		
	รวม	ชาย	หญิง	รวม	ชาย	หญิง
พังงา	4	4	0	0	5	0
ภูเก็ต	23	16	7	0	16	7
สุราษฎร์ธานี	18	14	4	0	15	4
ระนอง	0	0	0	0	0	0
ชุมพร	13	13	0	0	14	0
สงขลา	19	18	1	0	18	1
สตูล	1	1	0	0	1	0
ตรัง	0	0	0	0	0	0
พัทลุง	0	0	0	0	0	0
ปัตตานี	0	0	0	0	0	0
ยะลา	0	0	0	0	0	0
นราธิวาส	0	0	0	0	0	0

ตารางที่ 6.1 การรับเรื่องร้องทุกข์และช่วยเหลือคนหางาน ในประเทศและต่างประเทศ ตามพรบ.จัดหางานฯ พ.ศ.2528 จำแนกตามจังหวัด

ที่ว่าการอำเภอจตุร

ไตรมาสที่ 4 ประจำปีงบประมาณ 2564 (กรกฎาคม - กันยายน 2564)

จังหวัด	รวมรับเรื่องร้องทุกข์				รวมการช่วยเหลือคนหางาน				จัดหางานในประเทศ								จัดหางานต่างประเทศ								
									รับเรื่องร้องทุกข์				การช่วยเหลือคนหางาน				รับเรื่องร้องทุกข์				การช่วยเหลือคนหางาน				
	จำนวนคนร้องทุกข์		ค่าเสียหาย		จำนวนคนที่ได้รับการช่วยเหลือ		ได้รับเงินคืน		จำนวนคนร้องทุกข์		ค่าเสียหาย		จำนวนคนที่ได้รับการช่วยเหลือ		ได้รับเงินคืน		จำนวนคนร้องทุกข์		ค่าเสียหาย		จำนวนคนที่ได้รับการช่วยเหลือ		ได้รับเงินคืน		
	รวม	ชาย	หญิง	บาท	รวม	ชาย	หญิง	บาท	รวม	ชาย	หญิง	บาท	รวม	ชาย	หญิง	บาท	รวม	ชาย	หญิง	บาท	รวม	ชาย	หญิง	บาท	
ที่ว่าการอำเภอจตุร	72	33	39	4,723,346	72	33	39	14,000	0	0	0	0	0	0	0	0	0	72	33	39	4,723,346	72	33	39	14,000
กรุงเทพมหานคร	4	3	1	144,000	4	3	1	14,000	0	0	0	0	0	0	0	0	0	4	3	1	144,000	4	3	1	14,000
ภูมิภาค	68	30	38	4,579,346	68	30	38	0	0	0	0	0	0	0	0	0	0	68	30	38	4,579,346	68	30	38	0
ปริมณฑล	0	0	0	0	0	0	0	0	0	0	0	0	0	0	0	0	0	0	0	0	0	0	0	0	0
ภาคกลาง	6	3	3	226,500	6	3	3	0	0	0	0	0	0	0	0	0	0	6	3	3	226,500	6	3	3	0
ภาคเหนือ	16	6	10	1,652,864	16	6	10	0	0	0	0	0	0	0	0	0	0	16	6	10	1,652,864	16	6	10	0
ภาคตะวันออกเฉียงเหนือ	46	21	25	2,699,982	46	21	25	0	0	0	0	0	0	0	0	0	0	46	21	25	2,699,982	46	21	25	0
ภาคใต้	0	0	0	0	0	0	0	0	0	0	0	0	0	0	0	0	0	0	0	0	0	0	0	0	0
กรุงเทพมหานคร	4	3	1	144,000	4	3	1	14,000	0	0	0	0	0	0	0	0	0	4	3	1	144,000	4	3	1	14,000
กองตรวจและคุ้มครองคนหางาน	3	3	0	99,000	3	3	0	14,000	0	0	0	0	0	0	0	0	0	3	3	0	99,000	3	3	0	14,000
สจก.1-10	1	0	1	45,000	1	0	1	0	0	0	0	0	0	0	0	0	0	1	0	1	45,000	1	0	1	0
สจก. 1 (สาทร)	0	0	0	0	0	0	0	0	0	0	0	0	0	0	0	0	0	0	0	0	0	0	0	0	0
สจก. 2 (ราษฎร์บูรณะ)	0	0	0	0	0	0	0	0	0	0	0	0	0	0	0	0	0	0	0	0	0	0	0	0	0
สจก. 3 (บางนา)	0	0	0	0	0	0	0	0	0	0	0	0	0	0	0	0	0	0	0	0	0	0	0	0	0
สจก. 4 (นวมินทร์)	0	0	0	0	0	0	0	0	0	0	0	0	0	0	0	0	0	0	0	0	0	0	0	0	0
สจก. 5 (มีนบุรี)	0	0	0	0	0	0	0	0	0	0	0	0	0	0	0	0	0	0	0	0	0	0	0	0	0
สจก. 6 (บางพลัด)	0	0	0	0	0	0	0	0	0	0	0	0	0	0	0	0	0	0	0	0	0	0	0	0	0
สจก. 7 (บรมราชชนนี)	0	0	0	0	0	0	0	0	0	0	0	0	0	0	0	0	0	0	0	0	0	0	0	0	0
สจก. 8 (ราชดำเนิน)	0	0	0	0	0	0	0	0	0	0	0	0	0	0	0	0	0	0	0	0	0	0	0	0	0
สจก. 9 (หลักสี่)	1	0	1	45,000	1	0	1	0	0	0	0	0	0	0	0	0	0	1	0	1	45,000	1	0	1	0
สจก. 10 (วิภาวดีรังสิต)	0	0	0	0	0	0	0	0	0	0	0	0	0	0	0	0	0	0	0	0	0	0	0	0	0
ปริมณฑล	0	0	0	0	0	0	0	0	0	0	0	0	0	0	0	0	0	0	0	0	0	0	0	0	0
สมุทรปราการ	0	0	0	0	0	0	0	0	0	0	0	0	0	0	0	0	0	0	0	0	0	0	0	0	0
นนทบุรี	0	0	0	0	0	0	0	0	0	0	0	0	0	0	0	0	0	0	0	0	0	0	0	0	0

ตารางที่ 6.1 (ต่อ)

จังหวัด	รวมรับเรื่องร้องทุกข์				รวมการช่วยเหลือคนหางาน				จัดหางานในประเทศ								จัดหางานต่างประเทศ							
									รับเรื่องร้องทุกข์				การช่วยเหลือคนหางาน				รับเรื่องร้องทุกข์				การช่วยเหลือคนหางาน			
	จำนวนคนร้องทุกข์		ค่าเสียหาย		จำนวนคนที่ได้รับการช่วยเหลือ		ได้รับเงินคืน		จำนวนคนร้องทุกข์		ค่าเสียหาย		จำนวนคนที่ได้รับการช่วยเหลือ		ได้รับเงินคืน		จำนวนคนร้องทุกข์		ค่าเสียหาย		จำนวนคนที่ได้รับการช่วยเหลือ		ได้รับเงินคืน	
	รวม	ชาย	หญิง	บาท	รวม	ชาย	หญิง	บาท	รวม	ชาย	หญิง	บาท	รวม	ชาย	หญิง	บาท	รวม	ชาย	หญิง	บาท	รวม	ชาย	หญิง	บาท
แพร่	0	0	0	0	0	0	0	0	0	0	0	0	0	0	0	0	0	0	0	0	0	0	0	0
น่าน	0	0	0	0	0	0	0	0	0	0	0	0	0	0	0	0	0	0	0	0	0	0	0	0
พะเยา	0	0	0	0	0	0	0	0	0	0	0	0	0	0	0	0	0	0	0	0	0	0	0	0
เชียงราย	9	4	5	879,242	9	4	5	0	0	0	0	0	0	0	0	0	9	4	5	879,242	9	4	5	0
แม่ฮ่องสอน	0	0	0	0	0	0	0	0	0	0	0	0	0	0	0	0	0	0	0	0	0	0	0	0
นครสวรรค์	0	0	0	0	0	0	0	0	0	0	0	0	0	0	0	0	0	0	0	0	0	0	0	0
อุทัยธานี	0	0	0	0	0	0	0	0	0	0	0	0	0	0	0	0	0	0	0	0	0	0	0	0
กำแพงเพชร	0	0	0	0	0	0	0	0	0	0	0	0	0	0	0	0	0	0	0	0	0	0	0	0
ตาก	0	0	0	0	0	0	0	0	0	0	0	0	0	0	0	0	0	0	0	0	0	0	0	0
สุโขทัย	3	1	2	289,122	3	1	2	0	0	0	0	0	0	0	0	0	3	1	2	289,122	3	1	2	0
พิษณุโลก	0	0	0	0	0	0	0	0	0	0	0	0	0	0	0	0	0	0	0	0	0	0	0	0
พิจิตร	0	0	0	0	0	0	0	0	0	0	0	0	0	0	0	0	0	0	0	0	0	0	0	0
เพชรบูรณ์	0	0	0	0	0	0	0	0	0	0	0	0	0	0	0	0	0	0	0	0	0	0	0	0
ภาคตะวันออกเฉียงเหนือ	46	21	25	2,699,982	46	21	25	0	0	0	0	0	0	0	0	0	46	21	25	2,699,982	46	21	25	0
นครราชสีมา	2	1	1	116,000	2	1	1	0	0	0	0	0	0	0	0	0	2	1	1	116,000	2	1	1	0
บุรีรัมย์	3	1	2	33,050	3	1	2	0	0	0	0	0	0	0	0	0	3	1	2	33,050	3	1	2	0
สุรินทร์	0	0	0	0	0	0	0	0	0	0	0	0	0	0	0	0	0	0	0	0	0	0	0	0
ศรีสะเกษ	0	0	0	0	0	0	0	0	0	0	0	0	0	0	0	0	0	0	0	0	0	0	0	0
อุบลราชธานี	0	0	0	0	0	0	0	0	0	0	0	0	0	0	0	0	0	0	0	0	0	0	0	0
ยโสธร	0	0	0	0	0	0	0	0	0	0	0	0	0	0	0	0	0	0	0	0	0	0	0	0
ชัยภูมิ	0	0	0	0	0	0	0	0	0	0	0	0	0	0	0	0	0	0	0	0	0	0	0	0
อำนาจเจริญ	0	0	0	0	0	0	0	0	0	0	0	0	0	0	0	0	0	0	0	0	0	0	0	0
บึงกาฬ	9	6	3	90,000	9	6	3	0	0	0	0	0	0	0	0	0	9	6	3	90,000	9	6	3	0
หนองบัวลำภู	0	0	0	0	0	0	0	0	0	0	0	0	0	0	0	0	0	0	0	0	0	0	0	0
ขอนแก่น	5	3	2	461,730	5	3	2	0	0	0	0	0	0	0	0	0	5	3	2	461,730	5	3	2	0
อุดรธานี	5	2	3	800,050	5	2	3	0	0	0	0	0	0	0	0	0	5	2	3	800,050	5	2	3	0
เลย	0	0	0	0	0	0	0	0	0	0	0	0	0	0	0	0	0	0	0	0	0	0	0	0
หนองคาย	4	1	3	398,300	4	1	3	0	0	0	0	0	0	0	0	0	4	1	3	398,300	4	1	3	0
มหาสารคาม	1	1	0	60,800	1	1	0	0	0	0	0	0	0	0	0	0	1	1	0	60,800	1	1	0	0

ตารางที่ 6.2 การรับเรื่องร้องทุกข์และช่วยเหลือคนหางาน ตามพรบ.จัดหางานฯ พ.ศ.2528 จำแนกตามกรณีบริษัทจัดหางาน กรณีสาย / นายหน้าเถื่อน และตามจังหวัด

ทั่วราชอาณาจักร

ไตรมาสที่ 4 ประจำปีงบประมาณ 2564 (กรกฎาคม - กันยายน 2564)

จังหวัด	รวมรับเรื่องร้องทุกข์				รวมการช่วยเหลือคนหางาน				กรณีบริษัทจัดหางาน								กรณีสาย / นายหน้าเถื่อน						
									รับเรื่องร้องทุกข์				การช่วยเหลือคนหางาน				รับเรื่องร้องทุกข์				การช่วยเหลือคนหางาน		
	จำนวนคนร้องทุกข์			ค่าเสียหาย	จำนวนคนที่ได้รับการช่วยเหลือ			ได้รับเงินคืน	จำนวนคนร้องทุกข์			ค่าเสียหาย	จำนวนคนที่ได้รับการช่วยเหลือ			ได้รับเงินคืน	จำนวนคนร้องทุกข์			ค่าเสียหาย	จำนวนคนที่ได้รับการช่วยเหลือ		
	รวม	ชาย	หญิง	บาท	รวม	ชาย	หญิง	บาท	รวม	ชาย	หญิง	บาท	รวม	ชาย	หญิง	บาท	รวม	ชาย	หญิง	บาท	รวม	ชาย	หญิง
ทั่วราชอาณาจักร	72	33	39	4,723,346	72	33	39	14,000	2	2	0	69,000	2	2	0	14,000	70	31	39	4,654,346	70	31	39
กรุงเทพมหานคร	4	3	1	144,000	4	3	1	14,000	2	2	0	69,000	2	2	0	14,000	2	1	1	75,000	2	1	1
ภูมิภาค	68	30	38	4,579,346	68	30	38	0	0	0	0	0	0	0	0	0	68	30	38	4,579,346	68	30	38
ปริมณฑล	0	0	0	0	0	0	0	0	0	0	0	0	0	0	0	0	0	0	0	0	0	0	0
ภาคกลาง	6	3	3	226,500	6	3	3	0	0	0	0	0	0	0	0	0	6	3	3	226,500	6	3	3
ภาคเหนือ	16	6	10	1,652,864	16	6	10	0	0	0	0	0	0	0	0	0	16	6	10	1,652,864	16	6	10
ภาคตะวันออกเฉียงเหนือ	46	21	25	2,699,982	46	21	25	0	0	0	0	0	0	0	0	0	46	21	25	2,699,982	46	21	25
ภาคใต้	0	0	0	0	0	0	0	0	0	0	0	0	0	0	0	0	0	0	0	0	0	0	0
กรุงเทพมหานคร	4	3	1	144,000	4	3	1	14,000	2	2	0	69,000	2	2	0	14,000	2	1	1	75,000	2	1	1
กองตรวจและคุ้มครองคนหางาน	3	3	0	99,000	3	3	0	14,000	2	2	0	69,000	2	2	0	14,000	1	1	0	30,000	1	1	0
สจก.1-10	1	0	1	45,000	1	0	1	0	0	0	0	0	0	0	0	0	1	0	1	45,000	1	0	1
สจก. 1 (สาทร)	0	0	0	0	0	0	0	0	0	0	0	0	0	0	0	0	0	0	0	0	0	0	0
สจก. 2 (ราชบุรีบูรณะ)	0	0	0	0	0	0	0	0	0	0	0	0	0	0	0	0	0	0	0	0	0	0	0
สจก. 3 (บางนา)	0	0	0	0	0	0	0	0	0	0	0	0	0	0	0	0	0	0	0	0	0	0	0
สจก. 4 (นวมินทร์)	0	0	0	0	0	0	0	0	0	0	0	0	0	0	0	0	0	0	0	0	0	0	0
สจก. 5 (มีนบุรี)	0	0	0	0	0	0	0	0	0	0	0	0	0	0	0	0	0	0	0	0	0	0	0
สจก. 6 (บางพลัด)	0	0	0	0	0	0	0	0	0	0	0	0	0	0	0	0	0	0	0	0	0	0	0
สจก. 7 (บรมราชชนนี)	0	0	0	0	0	0	0	0	0	0	0	0	0	0	0	0	0	0	0	0	0	0	0
สจก. 8 (ราชดำเนิน)	0	0	0	0	0	0	0	0	0	0	0	0	0	0	0	0	0	0	0	0	0	0	0
สจก. 9 (หลักสี่)	1	0	1	45,000	1	0	1	0	0	0	0	0	0	0	0	0	1	0	1	45,000	1	0	1
สจก. 10 (วิภาวดีรังสิต)	0	0	0	0	0	0	0	0	0	0	0	0	0	0	0	0	0	0	0	0	0	0	0
ปริมณฑล	0	0	0	0	0	0	0	0	0	0	0	0	0	0	0	0	0	0	0	0	0	0	0
สมุทรปราการ	0	0	0	0	0	0	0	0	0	0	0	0	0	0	0	0	0	0	0	0	0	0	0
นนทบุรี	0	0	0	0	0	0	0	0	0	0	0	0	0	0	0	0	0	0	0	0	0	0	0

ตารางที่ 6.2 (ต่อ)

จังหวัด	รวมรับเรื่องร้องทุกข์				รวมการช่วยเหลือคนหางาน				กรณีบริษัทจัดหางาน								กรณีสาย / นายหน้าเถื่อน						
									รับเรื่องร้องทุกข์				การช่วยเหลือคนหางาน				รับเรื่องร้องทุกข์				การช่วยเหลือคนหางาน		
	จำนวนคนร้องทุกข์			ค่าเสียหาย	จำนวนคนที่ได้รับการช่วยเหลือ			ได้รับเงินคืน	จำนวนคนร้องทุกข์			ค่าเสียหาย	จำนวนคนที่ได้รับการช่วยเหลือ			ได้รับเงินคืน	จำนวนคนร้องทุกข์			ค่าเสียหาย	จำนวนคนที่ได้รับการช่วยเหลือ		
	รวม	ชาย	หญิง	บาท	รวม	ชาย	หญิง	บาท	รวม	ชาย	หญิง	บาท	รวม	ชาย	หญิง	บาท	รวม	ชาย	หญิง	บาท	รวม	ชาย	หญิง
แพร่	0	0	0	0	0	0	0	0	0	0	0	0	0	0	0	0	0	0	0	0	0	0	0
น่าน	0	0	0	0	0	0	0	0	0	0	0	0	0	0	0	0	0	0	0	0	0	0	0
พะเยา	0	0	0	0	0	0	0	0	0	0	0	0	0	0	0	0	0	0	0	0	0	0	0
เชียงราย	9	4	5	879,242	9	4	5	0	0	0	0	0	0	0	0	0	9	4	5	879,242	9	4	5
แม่ฮ่องสอน	0	0	0	0	0	0	0	0	0	0	0	0	0	0	0	0	0	0	0	0	0	0	0
นครสวรรค์	0	0	0	0	0	0	0	0	0	0	0	0	0	0	0	0	0	0	0	0	0	0	0
อุทัยธานี	0	0	0	0	0	0	0	0	0	0	0	0	0	0	0	0	0	0	0	0	0	0	0
กำแพงเพชร	0	0	0	0	0	0	0	0	0	0	0	0	0	0	0	0	0	0	0	0	0	0	0
ตาก	0	0	0	0	0	0	0	0	0	0	0	0	0	0	0	0	0	0	0	0	0	0	0
อุโขทัย	3	1	2	289,122	3	1	2	0	0	0	0	0	0	0	0	0	3	1	2	289,122	3	1	2
พิษณุโลก	0	0	0	0	0	0	0	0	0	0	0	0	0	0	0	0	0	0	0	0	0	0	0
พิจิตร	0	0	0	0	0	0	0	0	0	0	0	0	0	0	0	0	0	0	0	0	0	0	0
เพชรบูรณ์	0	0	0	0	0	0	0	0	0	0	0	0	0	0	0	0	0	0	0	0	0	0	0
ภาคตะวันออกเฉียงเหนือ	46	21	25	2,699,982	46	21	25	0	0	0	0	0	0	0	0	0	46	21	25	2,699,982	46	21	25
นครราชสีมา	2	1	1	116,000	2	1	1	0	0	0	0	0	0	0	0	0	2	1	1	116,000	2	1	1
บุรีรัมย์	3	1	2	33,050	3	1	2	0	0	0	0	0	0	0	0	0	3	1	2	33,050	3	1	2
สุรินทร์	0	0	0	0	0	0	0	0	0	0	0	0	0	0	0	0	0	0	0	0	0	0	0
ศรีสะเกษ	0	0	0	0	0	0	0	0	0	0	0	0	0	0	0	0	0	0	0	0	0	0	0
อุบลราชธานี	0	0	0	0	0	0	0	0	0	0	0	0	0	0	0	0	0	0	0	0	0	0	0
ยโสธร	0	0	0	0	0	0	0	0	0	0	0	0	0	0	0	0	0	0	0	0	0	0	0
ชัยภูมิ	0	0	0	0	0	0	0	0	0	0	0	0	0	0	0	0	0	0	0	0	0	0	0
อำนาจเจริญ	0	0	0	0	0	0	0	0	0	0	0	0	0	0	0	0	0	0	0	0	0	0	0
บึงกาฬ	9	6	3	90,000	9	6	3	0	0	0	0	0	0	0	0	0	9	6	3	90,000	9	6	3
หนองบัวลำภู	0	0	0	0	0	0	0	0	0	0	0	0	0	0	0	0	0	0	0	0	0	0	0
ขอนแก่น	5	3	2	461,730	5	3	2	0	0	0	0	0	0	0	0	0	5	3	2	461,730	5	3	2
อุดรธานี	5	2	3	800,050	5	2	3	0	0	0	0	0	0	0	0	0	5	2	3	800,050	5	2	3
เลย	0	0	0	0	0	0	0	0	0	0	0	0	0	0	0	0	0	0	0	0	0	0	0
หนองคาย	4	1	3	398,300	4	1	3	0	0	0	0	0	0	0	0	0	4	1	3	398,300	4	1	3
มหาสารคาม	1	1	0	60,800	1	1	0	0	0	0	0	0	0	0	0	0	1	1	0	60,800	1	1	0

