

# สถานการณ์ตลาดแรงงานจังหวัดตรัง

## ไตรมาส 4/64 (ต.ค. – ธ.ค. 64)

### การมีงานทำและอัตราการว่างงาน



ประชากร จ.ตรัง ทั้งหมด

640,574 คน



ผู้อยู่ในกำลังแรงงาน จำนวน

380,927 คน



ผู้มีงานทำ 376,406 คน



ผู้ว่างงาน 4,521 คน

อัตราการว่างงานร้อยละ 1.19

(ของกำลังแรงงานปัจจุบัน)

ข้อมูลจาก: สำนักงานแรงงานจังหวัดตรัง (ณ เดือนธ.ค. 64)

### สถานการณ์ตลาดแรงงาน

#### ความต้องการแรงงาน

นายจ้างแจ้งผ่านสำนักงานจัดหางานจังหวัดตรัง



ตำแหน่งงานว่าง 293 อัตรา



ผู้สมัครงาน 315 คน

คิดเป็นร้อยละ 107.51 ของตำแหน่งงาน



การบรรจุงาน 133 คน

คิดเป็นร้อยละ 42.22 ของผู้สมัครงาน

คิดเป็นร้อยละ 45.39 ของตำแหน่งงาน

### สรุปสถานการณ์ ปี 2564

เดือน	ตำแหน่งงาน	ผู้สมัครงาน	บรรจุงาน
ต.ค. 63	68	75	54
พ.ย. 63	112	246	211
ธ.ค. 63	393	356	262
ม.ค. 64	257	94	69
ก.พ. 64	216	115	85
มี.ค. 64	209	145	99
เม.ย. 64	272	115	78
พ.ค. 64	220	274	77
มิ.ย. 64	340	124	100
ก.ค. 64	219	91	147
ส.ค. 64	203	145	89
ก.ย. 64	55	23	7
ต.ค. 64	152	85	48
พ.ย. 64	97	61	41
<b>รวม</b>	<b>2,813</b>	<b>1,949</b>	<b>1,367</b>

### การขึ้นทะเบียนและรายงานตัว

#### ผู้ประกันตนกรณีว่างงาน

ขึ้นทะเบียนฯ	ช	ญ	รวม
	442	449	891
รายงานตัว	ช	ญ	รวม
	649	611	1,260

ขึ้นทะเบียนแจ้งความประสงค์จะเดินทางไปทำงานต่างประเทศ จำนวน ..... คน

แจ้งการเดินทางกลับไปทำงานต่างประเทศ (Re-Entry) จำนวน ..... คน

(สหรัฐอเมริกา 1 คน, ประเทศกาตาร์ 1 คน และประเทศอินเดีย 1 คน)

# 1. ภาวะความต้องการแรงงาน (ตำแหน่งงานว่าง)

สำนักงานจัดหางานจังหวัดตรังได้รับแจ้งความต้องการแรงงาน (ตำแหน่งงานว่าง) จากนายจ้าง/สถานประกอบการในจังหวัดตรัง

จำนวน 67 ตำแหน่ง 293 อัตรา

ชาย 36 คน หญิง 23 คน ไม่ระบุ 234 คน

## ตำแหน่งงานที่นายจ้าง/สถานประกอบการต้องการ

### 5 อันดับแรก

1. อาชีพงานพื้นฐาน  
จำนวน 115 อัตรา คิดเป็นร้อยละ 39.25
2. พนักงานบริการ พนักงานขายในร้านค้าและตลาด  
จำนวน 51 อัตรา คิดเป็นร้อยละ 17.41
3. เสมียน เจ้าหน้าที่  
จำนวน 50 อัตรา คิดเป็นร้อยละ 17.06
4. ช่างเทคนิคและผู้ปฏิบัติงานที่เกี่ยวข้อง  
จำนวน 34 อัตรา คิดเป็นร้อยละ 11.60
5. ผู้ปฏิบัติงานโดยใช้ฝีมือในธุรกิจต่าง ๆ  
จำนวน 17 อัตรา คิดเป็นร้อยละ 5.80

## ช่วงอายุที่ตลาดแรงงานต้องการ

แผนภูมิที่ 1 แสดงช่วงอายุที่ตลาดแรงงานต้องการ

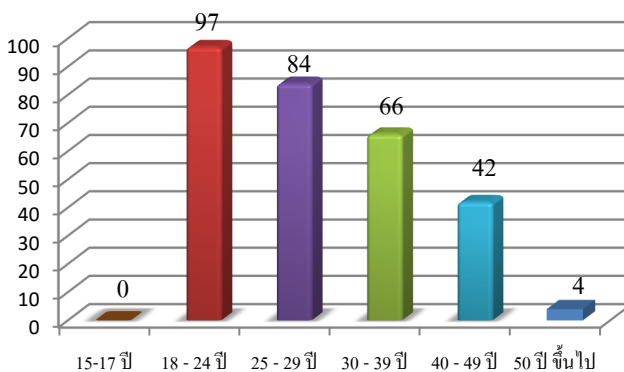

สำหรับช่วงอายุที่ตลาดแรงงานต้องการมากที่สุด คือ ช่วงอายุ 18-24 ปี จำนวน 97 อัตรา คิดเป็นร้อยละ 33.11 รองลงมาช่วงอายุ 25-29 ปี จำนวน 84 อัตรา คิดเป็นร้อยละ 28.67 ของความต้องการแรงงานทั้งหมด

## วุฒิการศึกษาที่ตลาดแรงงานต้องการ

ตารางที่ 1 วุฒิการศึกษาที่ตลาดแรงงานต้องการ		
วุฒิการศึกษา	จำนวน (อัตรา)	ร้อยละ (ของความต้องการแรงงานทั้งหมด)
ประถม(ไม่จำกัดวุฒิ)	56	19.11
มัธยม	63	21.50
ปวช.	39	12.31
ปวส.	75	25.60
อนุปริญญา	20	9.36
ปริญญาตรี	40	13.12
ปริญญาโท	0	0

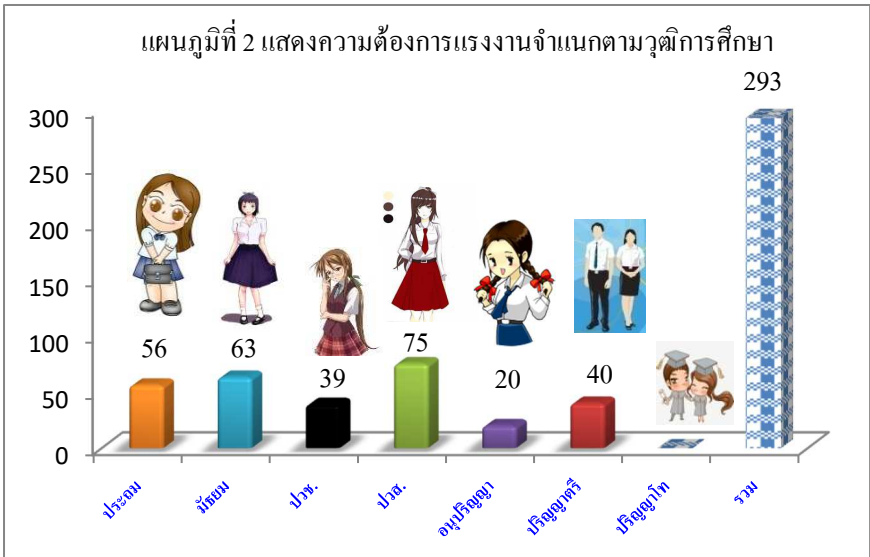

สำหรับวุฒิการศึกษาที่นายจ้าง/สถานประกอบการในจังหวัดตรังต้องการมากที่สุด คือระดับปวส. จำนวน 75 คน คิดเป็นร้อยละ 25.60 รองลงมา ระดับมัธยมศึกษา. จำนวน 63 คน คิดเป็นร้อยละ 21.50 และระดับประถม(ไม่จำกัดวุฒิ). จำนวน 56 คน คิดเป็นร้อยละ 19.11 ตามลำดับ

## 2. ภาวะการว่างงาน (ผู้ขึ้นทะเบียนหางาน)

ผู้มาใช้บริการสมัครงานในเดือน ต.ค. - ธ.ค. 2564

ทั้งหมด **จำนวน 315 คน** ชาย 98 คน หญิง 217 คน

ตารางที่ 2 ผู้มาใช้บริการสมัครงาน

ลำดับที่	กิจกรรม	ชาย	หญิง	รวม
1	จัดหางาน ณ สำนักงาน (SJC)	58	92	150
2	คนพิการ	2	1	3
3	ยุวแรงงาน (นักเรียน นักศึกษา)	2	1	3
4	การจัดหางานด้วยระบบ Internet	27	88	115
5	ผู้ทันโทษ	2	1	3
6	สานพลังประชารัฐ จัดหางานให้ผู้สูงอายุ	3	-	3
7	นัดพบแรงงานย่อย	4	34	38
รวม		98	217	315

ตำแหน่งงานที่ผู้ลงทะเบียนสมัครงาน

ต้องการ 5 อันดับแรก

- ช่างเทคนิคและผู้ปฏิบัติที่เกี่ยวข้อง  
(ช่างเทคนิคไฟฟ้า,ช่างเทคนิคเครื่องกล)  
จำนวน 99 อัตรา คิดเป็นร้อยละ 31.43
- พนักงานเสมียน อธิการเอกสาร  
จำนวน 91 อัตรา คิดเป็นร้อยละ 28.89
- พนักงานบริการ ขายนำเสนอสินค้า  
จำนวน 43 อัตรา คิดเป็นร้อยละ 13.65
- อาชีพงานพื้นฐาน  
จำนวน 25 อัตรา คิดเป็นร้อยละ 7.94
- ผู้ประกอบการวิชาชีพด้านต่าง ๆ  
จำนวน 24 อัตรา คิดเป็นร้อยละ 7.62

แผนภูมิที่ 3 แสดงผู้ลงทะเบียนสมัครงานตามวุฒิการศึกษา

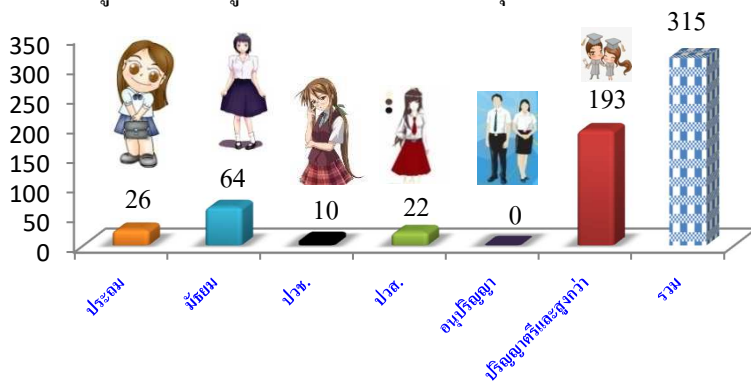

วุฒิการศึกษาของผู้ลงทะเบียนสมัครงานมากที่สุดคือระดับปริญญาตรีและสูงกว่า จำนวน 193 คน คิดเป็นร้อยละ 61.27 รองลงมา ระดับมัธยมศึกษา จำนวน 64 คน คิดเป็นร้อยละ 20.32 และระดับประถมศึกษา จำนวน 26 คน คิดเป็นร้อยละ 8.25 ตามลำดับ

แผนภูมิที่ 4 แสดงช่วงอายุที่ผู้ลงทะเบียนสมัครงาน

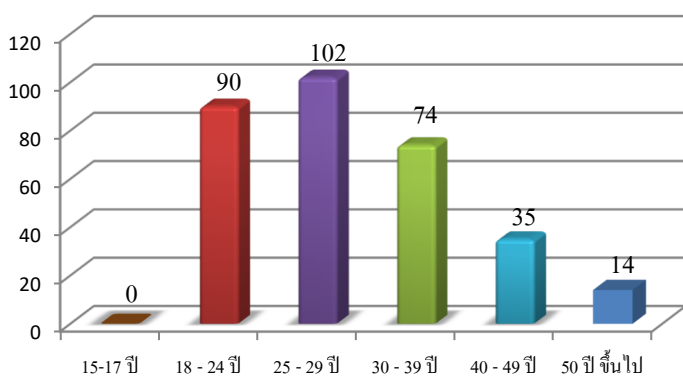

ช่วงอายุของผู้ลงทะเบียนสมัครงานในจังหวัดตรังมากที่สุดคือช่วงอายุ 25-29 ปี จำนวน 102 คน คิดเป็นร้อยละ 32.38 รองลงมาคือช่วงอายุ 18-24 ปี จำนวน 90 คน คิดเป็นร้อยละ 28.57 และช่วงอายุ 30-39 ปี จำนวน 74 คน คิดเป็นร้อยละ 23.49 ของผู้ลงทะเบียนสมัครงาน ตามลำดับ

### 3. ภาวะการมีงานทำ (บรรจุนาน)

ผู้ได้รับการบรรจุนานเดือนเดือน ก.ค. - ส.ค. 2564  
ทั้งหมด **จำนวน 133 คน** ชาย 52 คน หญิง 81 คน

#### ตำแหน่งงานผู้ที่ได้รับการบรรจุนาน 5 อันดับแรก

- ช่างเทคนิคและผู้ปฏิบัติที่เกี่ยวข้อง  
(ช่างเทคนิคไฟฟ้า,ช่างเทคนิคเครื่องกล)  
จำนวน 37 อัตรา คิดเป็นร้อยละ 27.82
- พนักงานบริการ ขายนำเสนอสินค้า  
จำนวน 32 อัตรา คิดเป็นร้อยละ 24.06
- พนักงานเสมียน จุฬการเอกสาร  
จำนวน 24 อัตรา คิดเป็นร้อยละ 18.05
- อาชีพงานพื้นฐาน  
จำนวน 20 อัตรา คิดเป็นร้อยละ 15.04
- ผู้ปฏิบัติงานในโรงงาน  
จำนวน 12 อัตรา คิดเป็นร้อยละ 9.02

ตารางที่ 3 ผู้ได้รับการบรรจุนานแยกตามกิจกรรม

ลำดับที่	กิจกรรม	ชาย	หญิง	รวม
1	จัดหางาน ณ สำนักงาน (SJC)	43	78	121
2	คนพิการ	2	1	3
3	ยูวแรงงาน (นักเรียน นักศึกษา)	2	1	3
4	การจัดหางานด้วยระบบ Internet	-	1	1
5	ผู้พันโทษ	2	-	2
6	สานพลังประชารัฐ จัดหางานให้ผู้สูงอายุ	3	-	3
7	นัดพบแรงงานย่อย	-	-	-
<b>รวม</b>		<b>52</b>	<b>81</b>	<b>133</b>

แผนภูมิที่ 5 ผู้ลงทะเบียนที่ได้รับการบรรจุนานจำแนกตามวุฒิการศึกษา

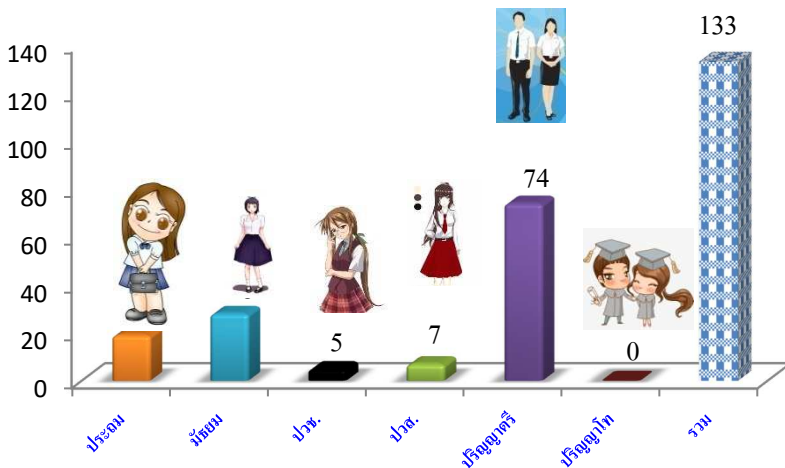

ผู้สมัครที่ได้รับการบรรจุนานในพื้นที่จังหวัดตรังตามวุฒิศึกษามากที่สุดระดับ ปริญญาตรี จำนวน 174 คน คิดเป็นร้อยละ 55.64 รองลงมา ระดับมัธยมศึกษา จำนวน 28 คน คิดเป็นร้อยละ 21.05 ตามลำดับ

แผนภูมิที่ 6 แสดงช่วงอายุของผู้ลงทะเบียนสมัครงานที่ได้รับการบรรจุนาน

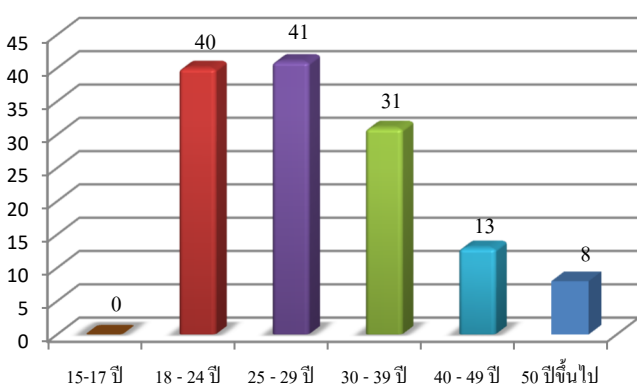

สำหรับช่วงอายุของผู้ลงทะเบียนสมัครงานในจังหวัดตรังได้รับการบรรจุนานมากที่สุด คือ ช่วงอายุ 25-29 ปี จำนวน 41 คน คิดเป็นร้อยละ 30.83 รองลงมา คือ ช่วงอายุ 18-24 ปี จำนวน 40 คน คิดเป็นร้อยละ 30.08 ของผู้ลงทะเบียนสมัครงานที่ได้รับการบรรจุนานทั้งหมด