

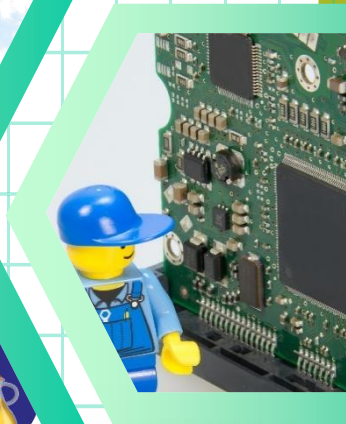

# สรุปสถานการณ์ การไปทำงานในต่างประเทศ ของแรงงานไทย

ประจำปี **2564**



กลุ่มงานส่งเสริมและพัฒนาระบบการไปทำงานในต่างประเทศ  
กองบริหารแรงงานไทยไปต่างประเทศ  
[www.doe.go.th/overseas](http://www.doe.go.th/overseas)



กรมการจัดหางาน  
กกจ. 4 / 2565  
(กรต. 1)

# คำนำ

สรุปลักษณะการไปทำงานในต่างประเทศของแรงงานไทย ประจำปี 2564 จัดทำขึ้น เพื่อเผยแพร่ข้อมูลที่สำคัญเกี่ยวกับสถิติการจัดส่งแรงงานไทยไปทำงานในต่างประเทศ สรุปลักษณะการลงทะเบียนแจ้งความประสงค์จะเดินทางไปทำงานในต่างประเทศ และการวิเคราะห์สถานการณ์ความต้องการจ้างแรงงานไทยของตลาดแรงงานที่สำคัญของประเทศไทย โดยประมวลข้อมูลจากฐานข้อมูลระบบสารสนเทศของกองบริหารแรงงานไทยไปต่างประเทศ รวมทั้งสถานการณ์และแนวโน้มตลาดแรงงานไทยในต่างประเทศ

หวังว่า ข้อมูลดังกล่าวจักเป็นประโยชน์ต่อการศึกษา และการกำหนดนโยบายด้านการส่งเสริมแรงงานไทยไปทำงานในต่างประเทศตามสมควร

กองบริหารแรงงานไทยไปต่างประเทศ

มีนาคม 2565

# สารบัญ

## คำนำ

●	สรุปจำนวนคนหางานที่ลงทะเบียนแจ้งความประสงค์จะเดินทางไปทำงานในต่างประเทศ ประจำปี 2564.....	1
1.	จำนวนคนหางานที่ลงทะเบียนแจ้งความประสงค์จะเดินทางไปทำงานในต่างประเทศ.....	2
	จำแนกตามหน่วยงานที่รับลงทะเบียน	
2.	จำนวนคนหางานที่ลงทะเบียนแจ้งความประสงค์จะเดินทางไปทำงานในต่างประเทศ.....	3
	จำแนกตามภูมิภาคของผู้ลงทะเบียน	
3.	จำนวนคนหางานที่ลงทะเบียนแจ้งความประสงค์จะเดินทางไปทำงานในต่างประเทศ.....	4
	จำแนกตามประเทศที่ต้องการไปทำงานของผู้ลงทะเบียน	
4.	จำนวนคนหางานที่ลงทะเบียนแจ้งความประสงค์จะเดินทางไปทำงานในต่างประเทศ.....	5
	จำแนกตามหมวดสาขาอาชีพของผู้ลงทะเบียน	
5.	จำนวนคนหางานที่ลงทะเบียนแจ้งความประสงค์จะเดินทางไปทำงานในต่างประเทศ.....	6
	จำแนกตามระดับการศึกษาของผู้ลงทะเบียน	
●	สรุปจำนวนแรงงานไทยที่ได้รับอนุญาตให้เดินทางไปทำงานในต่างประเทศ ประจำปี 2564.....	7
1.	จำนวนแรงงานไทยที่ได้รับอนุญาตให้เดินทางไปทำงานในต่างประเทศ.....	8
	จำแนกตามภูมิภาคที่อนุญาตให้เดินทางไปทำงาน	
2.	จำนวนแรงงานไทยที่ได้รับอนุญาตให้เดินทางไปทำงานในต่างประเทศ.....	9
	จำแนกตามภูมิภาค	
3.	จำนวนแรงงานไทยที่ได้รับอนุญาตให้เดินทางไปทำงานในต่างประเทศ.....	10
	จำแนกตามประเทศที่ไปทำงาน	
4.	จำนวนแรงงานไทยที่ได้รับอนุญาตให้เดินทางไปทำงานในต่างประเทศ.....	11
	จำแนกตามหมวดสาขาอาชีพ	
5.	จำนวนแรงงานไทยที่ได้รับอนุญาตให้เดินทางไปทำงานในต่างประเทศ.....	12
	จำแนกตามระดับการศึกษา	
6.	จำนวนแรงงานไทยที่ได้รับอนุญาตให้เดินทางไปทำงานในต่างประเทศ.....	13
	จำแนกตามวิธีการเดินทาง	
7.	รายได้ส่งกลับจากการทำงานในต่างประเทศ.....	14
8.	สรุปสถานการณ์การไปทำงานในต่างประเทศของแรงงานไทย.....	15
9.	ตลาดแรงงานไทยในภูมิภาคเอเชีย.....	17
10.	ตลาดแรงงานไทยในภูมิภาคแอฟริกา.....	32
11.	ตลาดแรงงานไทยในภูมิภาคตะวันออกกลาง.....	39
12.	ตลาดแรงงานไทยในภูมิภาคอเมริกา.....	50
13.	ตลาดแรงงานไทยในภูมิภาคออสเตรเลีย.....	56
14.	ตลาดแรงงานไทยในภูมิภาคยุโรป.....	60

# สารบัญ (ต่อ)

หน้า

## ภาคผนวก (ตารางสถิติ)

1. ตารางแสดงจำนวนคนหางานที่ลงทะเบียนแจ้งความประสงค์จะเดินทางไปทำงานในต่างประเทศ.....	69
(จำแนกตามหน่วยงานที่รับลงทะเบียน) ประจำปี 2564	
2. ตารางแสดงจำนวนคนหางานที่ลงทะเบียนแจ้งความประสงค์จะเดินทางไปทำงานในต่างประเทศ.....	73
(จำแนกตามภูมิภาคของผู้ลงทะเบียน) ประจำปี 2564	
3. ตารางแสดงจำนวนคนหางานที่ลงทะเบียนแจ้งความประสงค์จะเดินทางไปทำงานในต่างประเทศ.....	77
(จำแนกตามประเทศที่ต้องการไปทำงานของผู้ลงทะเบียน) ประจำปี 2564	
4. ตารางแสดงจำนวนคนหางานที่ลงทะเบียนแจ้งความประสงค์จะเดินทางไปทำงานในต่างประเทศ.....	81
(จำแนกตามหมวดสาขาอาชีพของผู้ลงทะเบียน) ประจำปี 2564	
5. ตารางแสดงจำนวนคนหางานที่ลงทะเบียนแจ้งความประสงค์จะเดินทางไปทำงานในต่างประเทศ.....	81
(จำแนกตามระดับการศึกษาของผู้ลงทะเบียน) ประจำปี 2564	
6. ตารางแสดงจำนวนแรงงานไทยที่ได้รับอนุญาตให้เดินทางไปทำงานในต่างประเทศ.....	82
(จำแนกตามหน่วยงานที่อนุญาตให้เดินทางไปทำงาน) ประจำปี 2564	
7. ตารางแสดงจำนวนแรงงานไทยที่ได้รับอนุญาตให้เดินทางไปทำงานในต่างประเทศ.....	85
(จำแนกตามภูมิภาคและวิธีการเดินทาง) ประจำปี 2564	
8. ตารางแสดงจำนวนแรงงานไทยที่ได้รับอนุญาตให้เดินทางไปทำงานในต่างประเทศ.....	87
(จำแนกตามภูมิภาคและระดับการศึกษา เฉพาะ 5 วิธีการเดินทาง) ประจำปี 2564	
9. ตารางแสดงจำนวนแรงงานไทยที่ได้รับอนุญาตให้เดินทางไปทำงานในต่างประเทศ.....	89
(จำแนกตามภูมิภาคและระดับการศึกษา เฉพาะการแจ้ง Re-entry) ประจำปี 2564	
10. ตารางแสดงจำนวนแรงงานไทยที่ได้รับอนุญาตให้เดินทางไปทำงานในต่างประเทศ.....	91
(จำแนกตามประเทศและวิธีการเดินทาง) ประจำปี 2564	
11. ตารางแสดงจำนวนแรงงานไทยที่ได้รับอนุญาตให้เดินทางไปทำงานในต่างประเทศ.....	95
(จำแนกตามหมวดสาขาอาชีพและวิธีการเดินทาง) ประจำปี 2564	
12. ตารางแสดงจำนวนแรงงานไทยที่ได้รับอนุญาตให้เดินทางไปทำงานในต่างประเทศ.....	95
(จำแนกตามระดับการศึกษาและวิธีการเดินทาง) ประจำปี 2564	

## สรุปจำนวนคนหางานที่ลงทะเบียนแจ้งความประสงค์จะเดินทางไปทำงานในต่างประเทศ ประจำปี 2564

### ข้อมูลคนหางานที่ลงทะเบียนแจ้งความประสงค์จะเดินทางไปทำงานในต่างประเทศ

1. คนหางานที่ลงทะเบียนแจ้งความประสงค์จะเดินทางไปทำงานในต่างประเทศ ในปี 2564 มีจำนวน 51,082 คน เป็นเพศชาย จำนวน 37,716 คน (ร้อยละ 73.83) เพศหญิง จำนวน 13,366 คน (ร้อยละ 26.17) ดังแผนภูมิที่ 1
  2. ภูมิภาคที่คนหางานที่ลงทะเบียนแจ้งความประสงค์จะเดินทางไปทำงานในต่างประเทศมากที่สุด 5 อันดับแรก คือ จังหวัดอุดรธานี รองลงมา คือ จังหวัดนครราชสีมา จังหวัดเชียงราย จังหวัดนครพนม และจังหวัดชัยภูมิ ตามลำดับ
  3. ประเทศที่คนหางานลงทะเบียนแจ้งความประสงค์จะเดินทางไปทำงานในต่างประเทศมากที่สุด 5 อันดับแรก คือ รัฐอิสราเอล รองลงมา คือ สาธารณรัฐเกาหลี ไต้หวัน ประเทศญี่ปุ่น และราชอาณาจักรสวีเดน ตามลำดับ
  4. หมวดสาขาอาชีพที่คนหางานลงทะเบียนแจ้งความประสงค์จะเดินทางไปทำงานในต่างประเทศมากที่สุด 5 อันดับแรก คือ ผู้ปฏิบัติงานฝีมือด้านการเกษตรและประมง รองลงมา คือ อาชีพงานพื้นฐาน ผู้ปฏิบัติงานในโรงงาน ผู้ควบคุมเครื่องจักร และผู้ปฏิบัติงานด้านการประกอบ พนักงานบริการ พนักงานขายในร้านค้าและตลาด และผู้ปฏิบัติงานโดยใช้ฝีมือในธุรกิจต่างๆ ตามลำดับ
  5. ตำแหน่งงานที่คนหางานลงทะเบียนแจ้งความประสงค์จะเดินทางไปทำงานในต่างประเทศมากที่สุด 5 อันดับแรก คือ งานด้านเกษตร รองลงมา คือ คนงานเกษตร คนงานทั่วไป เกษตรกรเก็บผลไม้ป่า และคนงานอุตสาหกรรมทั่วไป ตามลำดับ
  6. ระดับการศึกษาของคนหางานลงทะเบียนแจ้งความประสงค์จะเดินทางไปทำงานในต่างประเทศมากที่สุด คือ ระดับมัธยมศึกษา รองลงมา คือ ระดับ ปวช./ปวท./ปวส./อนุปริญญา ระดับปริญญา ระดับประถมศึกษา และอื่นๆ ตามลำดับ
- เมื่อเปรียบเทียบกับปี 2563 พบว่า คนหางานที่ลงทะเบียนแจ้งความประสงค์จะเดินทางไปทำงานในต่างประเทศมีจำนวนเพิ่มขึ้น 10,598 คน (ร้อยละ 26.18) เพศชายเพิ่มขึ้น ร้อยละ 48.76 เพศหญิงเพิ่มขึ้น ร้อยละ 11.66 ดังแผนภูมิที่ 2

**แผนภูมิที่ 1** แสดงจำนวนคนหางานที่ลงทะเบียนแจ้งความประสงค์จะเดินทางไปทำงานในต่างประเทศ จำแนกตามเพศ ปี 2564

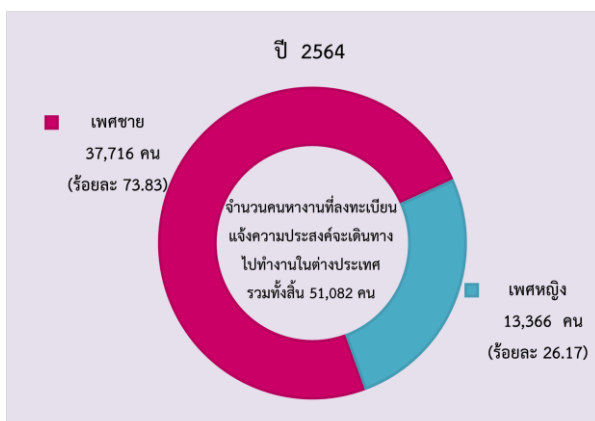

**แผนภูมิที่ 2** แสดงจำนวนคนหางานที่ลงทะเบียนแจ้งความประสงค์จะเดินทางไปทำงานในต่างประเทศ จำแนกตามเพศ เปรียบเทียบกับปี 2563 และปี 2564

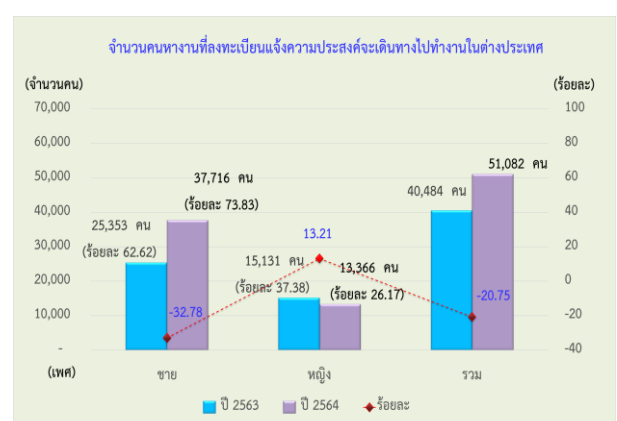

จำนวนคนหางานที่ลงทะเบียนแจ้งความประสงค์จะเดินทางไปทำงานในต่างประเทศ จำแนกตามประเภทข้อมูล ดังนี้

### 1. จำแนกตามหน่วยงานที่รับลงทะเบียน

สำนักงานจัดหางานจังหวัด ซึ่งเป็นศูนย์ทะเบียนคนหางานในส่วนภูมิภาค รับลงทะเบียนคนหางานแจ้งความประสงค์จะเดินทางไปทำงานในต่างประเทศ จำแนกเป็นภูมิภาค ดังนี้ ศูนย์ทะเบียนฯ ภาคตะวันออกเฉียงเหนือ มีคนหางานลงทะเบียนแจ้งความประสงค์จะเดินทางไปทำงานในต่างประเทศมากที่สุดในปี 2564 จำนวน 24,815 คน (ร้อยละ 48.58) รองลงมา คือ ศูนย์ทะเบียนฯ กลาง ณ กองบริหารแรงงานไทยไปต่างประเทศ (กรต.) จำนวน 11,089 คน (ร้อยละ 21.71) ศูนย์ทะเบียนฯ ภาคเหนือ จำนวน 9,930 คน (ร้อยละ 19.44) ศูนย์ทะเบียนฯ ภาคกลาง (ยกเว้น กรต.) จำนวน 2,156 คน (ร้อยละ 4.22) และศูนย์ทะเบียนฯ ภาคตะวันออก จำนวน 1,534 คน (ร้อยละ 3.00) ตามลำดับดังแผนภูมิที่ 3

**แผนภูมิที่ 3 แสดงจำนวนคนหางานที่ลงทะเบียนแจ้งความประสงค์จะเดินทางไปทำงานในต่างประเทศ จำแนกตามหน่วยงานที่รับลงทะเบียน ปี 2564**

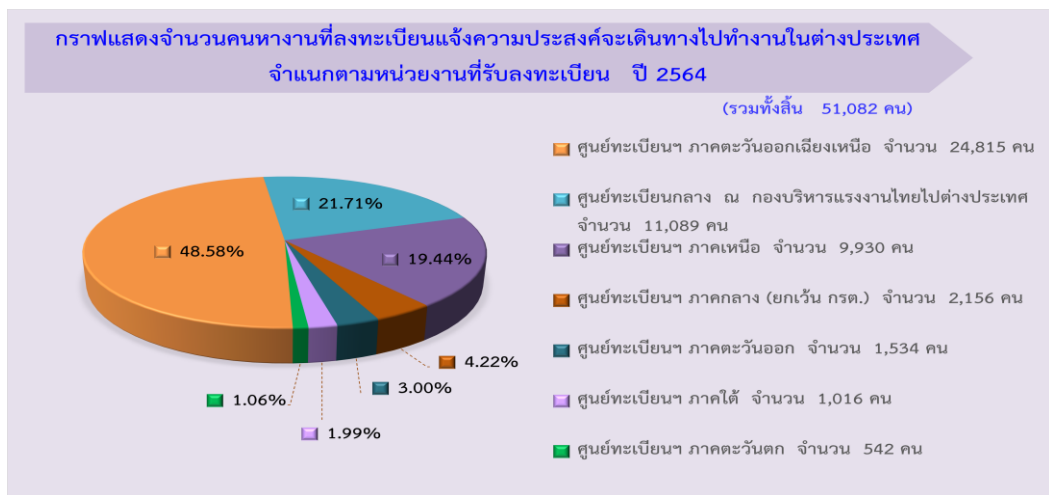

เมื่อเปรียบเทียบกับปี 2563 พบว่า มีผู้ลงทะเบียนเพิ่มขึ้น 10,598 คน ร้อยละ 26.18 โดยศูนย์ทะเบียนฯ ภาคเหนือ เพิ่มขึ้นมากที่สุดร้อยละ 71.92 รองลงมา คือ ศูนย์ทะเบียนฯ ภาคตะวันตก เพิ่มขึ้นร้อยละ 56.65 ศูนย์ทะเบียนฯ ภาคตะวันออก เพิ่มขึ้นร้อยละ 32.47 ศูนย์ทะเบียนฯ ภาคตะวันออกเฉียงเหนือ เพิ่มขึ้นร้อยละ 28.13 ศูนย์ทะเบียนฯ ภาคกลาง (ยกเว้น กรต.) เพิ่มขึ้นร้อยละ 20.99 และศูนย์ทะเบียนฯ กลาง ณ กองบริหารแรงงานไทยไปต่างประเทศ (กรต.) เพิ่มขึ้นร้อยละ 8.84 ดังแผนภูมิที่ 4

**แผนภูมิที่ 4 แสดงจำนวนคนหางานที่ลงทะเบียนแจ้งความประสงค์จะเดินทางไปทำงานในต่างประเทศ จำแนกตามหน่วยงานที่รับลงทะเบียน เปรียบเทียบปี 2563 และปี 2564**



## 2. จำแนกตามภูมิลำเนาของผู้ลงทะเบียน

คนงานที่ลงทะเบียนแจ้งความประสงค์จะเดินทางไปทำงานเป็นผู้ที่มีภูมิลำเนาอยู่ในจังหวัดอุดรธานีมากที่สุดในปี 2564 จำนวน 5,839 คน (ร้อยละ 11.43) รองลงมา คือ จังหวัดนครราชสีมา จำนวน 3,271 คน (ร้อยละ 6.40) จังหวัดเชียงราย จำนวน 3,154 คน (ร้อยละ 6.17) จังหวัดนครพนม จำนวน 2,548 คน (ร้อยละ 4.99) และจังหวัดชัยภูมิ จำนวน 2,268 คน (ร้อยละ 4.44) ตามลำดับ ดังแผนภูมิที่ 5

แผนภูมิที่ 5 แสดงจำนวนคนงานที่ลงทะเบียนแจ้งความประสงค์จะเดินทางไปทำงานในต่างประเทศ 5 อันดับแรก จำแนกตามภูมิลำเนาของผู้ลงทะเบียน ปี 2564

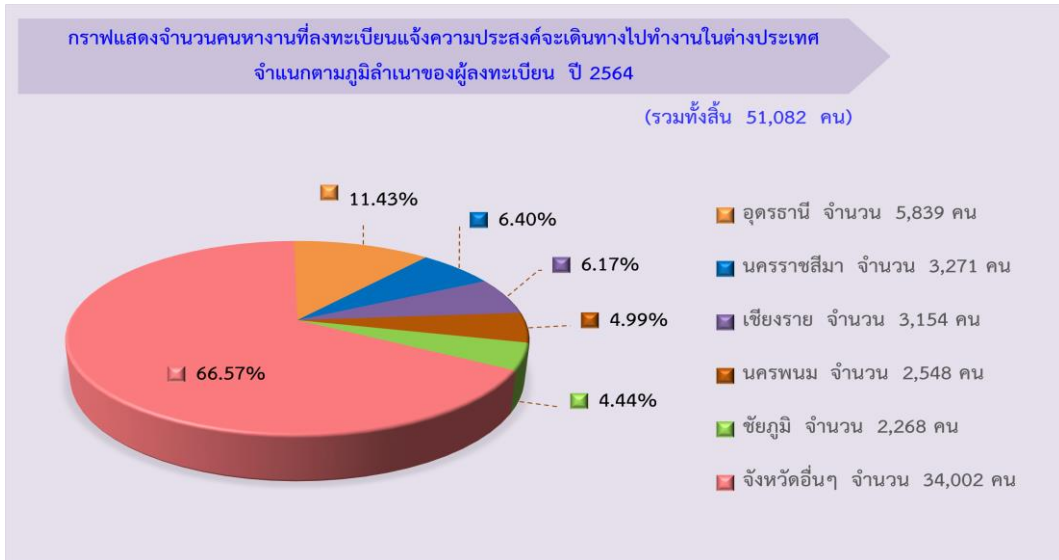

เมื่อเปรียบเทียบกับปี 2563 พบว่า ผู้ลงทะเบียนมีจำนวนเพิ่มขึ้นร้อยละ 26.18 โดยจังหวัดเชียงราย เพิ่มขึ้นมากที่สุดร้อยละ 122.43 รองลงมา คือ จังหวัดนครพนม เพิ่มขึ้นร้อยละ 74.88 จังหวัดนครราชสีมา เพิ่มขึ้นร้อยละ 17.96 จังหวัดชัยภูมิ เพิ่มขึ้นร้อยละ 16.37 และจังหวัดอุดรธานี เพิ่มขึ้นร้อยละ 7.24 ตามลำดับ ดังแผนภูมิที่ 6

แผนภูมิที่ 6 แสดงจำนวนคนงานที่ลงทะเบียนแจ้งความประสงค์จะเดินทางไปทำงานในต่างประเทศ จำแนกตามภูมิลำเนาของผู้ลงทะเบียน เปรียบเทียบปี 2563 และปี 2564

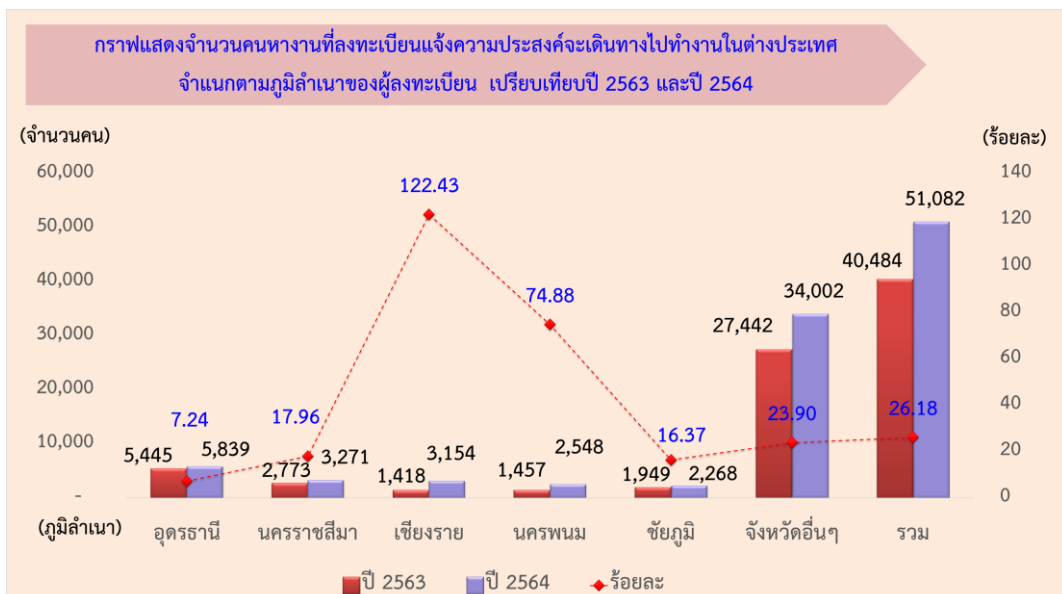

### 3. จำแนกตามประเทศที่ต้องการไปทำงานของผู้ลงทะเบียน

ประเทศที่คนหางานแจ้งความประสงค์จะเดินทางไปทำงานมากที่สุดในปี 2564 คือ รัฐอิสราเอล จำนวน 19,003 คน (ร้อยละ 37.20) รองลงมา คือ สาธารณรัฐเกาหลี จำนวน 8,840 คน (ร้อยละ 17.31) ไต้หวัน จำนวน 6,585 คน (ร้อยละ 12.89) ประเทศญี่ปุ่น จำนวน 3,867 คน (ร้อยละ 7.57) และราชอาณาจักรสวีเดน จำนวน 1,895 คน (ร้อยละ 3.71) ตามลำดับ ดังแผนภูมิที่ 7

แผนภูมิที่ 7 แสดงจำนวนคนหางานที่ลงทะเบียนแจ้งความประสงค์จะเดินทางไปทำงานในต่างประเทศ จำแนกตามประเทศที่ต้องการไปทำงานของผู้ลงทะเบียน ปี 2564

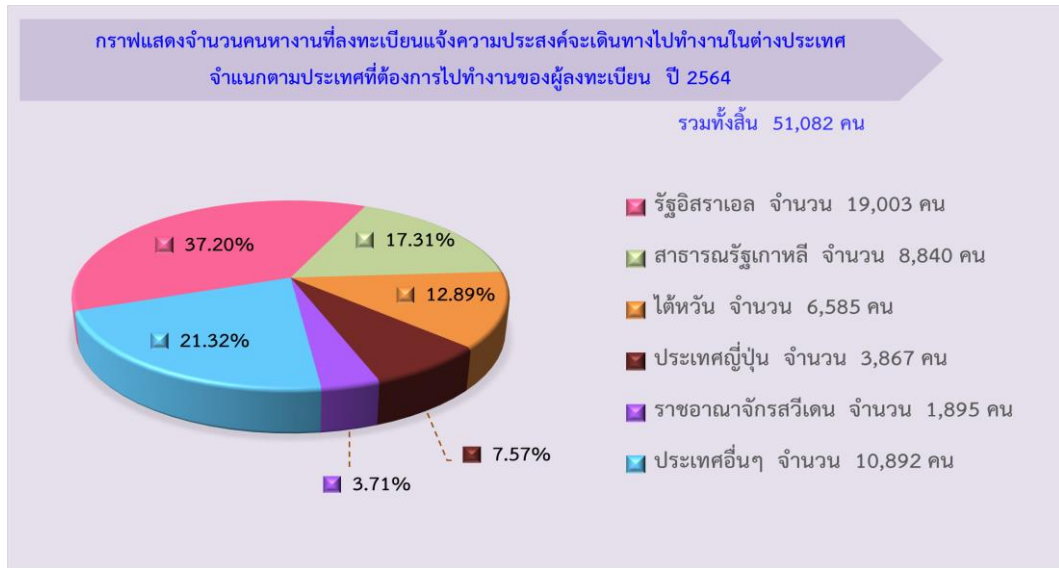

เมื่อเปรียบเทียบกับปี 2563 พบว่า จำนวนคนหางานแจ้งความประสงค์จะเดินทางไปทำงานในต่างประเทศ เพิ่มขึ้นร้อยละ 26.18 โดยรัฐอิสราเอล เพิ่มขึ้นมากที่สุดร้อยละ 528.61 รองลงมา คือ ราชอาณาจักรสวีเดน เพิ่มขึ้นร้อยละ 82.92 ตามลำดับ ดังแผนภูมิที่ 8

แผนภูมิที่ 8 แสดงจำนวนคนหางานที่ลงทะเบียนแจ้งความประสงค์จะเดินทางไปทำงานในต่างประเทศ จำแนกตามประเทศที่ต้องการไปทำงานของผู้ลงทะเบียน เปรียบเทียบปี 2563 และปี 2564

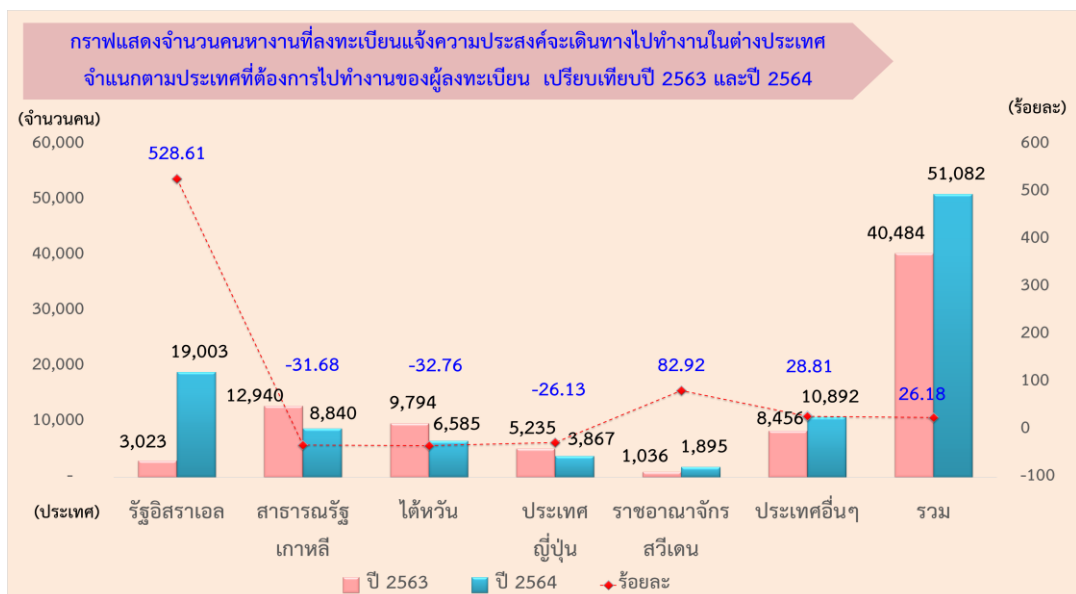

#### 4. จำแนกตามหมวดสาขาอาชีพของผู้ลงทะเบียน

หมวดสาขาอาชีพที่คนหางานแจ้งความประสงค์จะเดินทางไปทำงานมากที่สุดในปี 2564 คือ ผู้ปฏิบัติงานฝีมือด้านการเกษตรและประมง จำนวน 27,178 คน (ร้อยละ 53.20) รองลงมา คือ อาชีพงานพื้นฐาน จำนวน 8,552 คน (ร้อยละ 16.74) ผู้ปฏิบัติงานในโรงงาน ผู้ควบคุมเครื่องจักร และผู้ปฏิบัติงานด้านการประกอบ จำนวน 7,263 คน (ร้อยละ 14.22) พนักงานบริการ พนักงานขายในร้านค้าและตลาด จำนวน 2,531 คน (ร้อยละ 4.95) และผู้ปฏิบัติงานโดยใช้ฝีมือในธุรกิจต่างๆ จำนวน 2,175 คน (ร้อยละ 4.26) ตามลำดับ ดังแผนภูมิที่ 9

แผนภูมิที่ 9 แสดงจำนวนคนหางานที่ลงทะเบียนแจ้งความประสงค์จะเดินทางไปทำงานในต่างประเทศ จำแนกตามหมวดสาขาอาชีพของผู้ลงทะเบียน ปี 2564

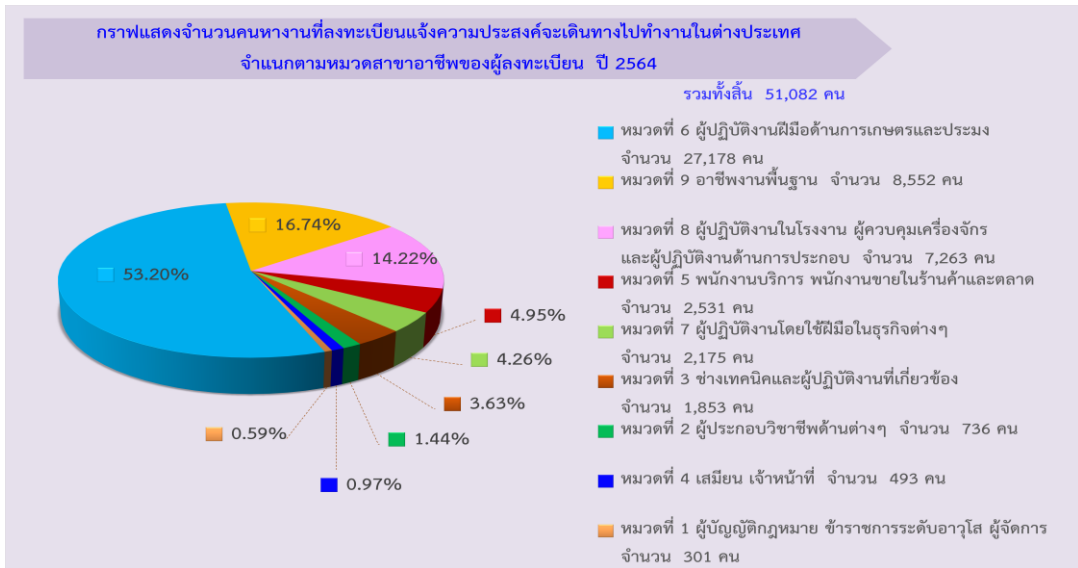

เมื่อเปรียบเทียบกับปี 2563 พบว่า มีผู้ลงทะเบียนเพิ่มขึ้นร้อยละ 26.18 โดยหมวดสาขาอาชีพผู้ปฏิบัติงานฝีมือด้านการเกษตรและประมง เพิ่มขึ้นมากที่สุดร้อยละ 164.43 รองลงมา คือ เสมียน เจ้าหน้าที่ เพิ่มขึ้นร้อยละ 38.10 ช่างเทคนิคและผู้ปฏิบัติงานที่เกี่ยวข้อง เพิ่มขึ้นร้อยละ 26.83 และผู้บัญญัติกฎหมาย ข้าราชการระดับอาวุโส ผู้จัดการ เพิ่มขึ้นร้อยละ 5.99 ตามลำดับ ดังแผนภูมิที่ 10

แผนภูมิที่ 10 แสดงจำนวนคนหางานที่ลงทะเบียนแจ้งความประสงค์จะเดินทางไปทำงานในต่างประเทศ จำแนกตามหมวดสาขาอาชีพของผู้ลงทะเบียน เปรียบเทียบปี 2563 และปี 2564

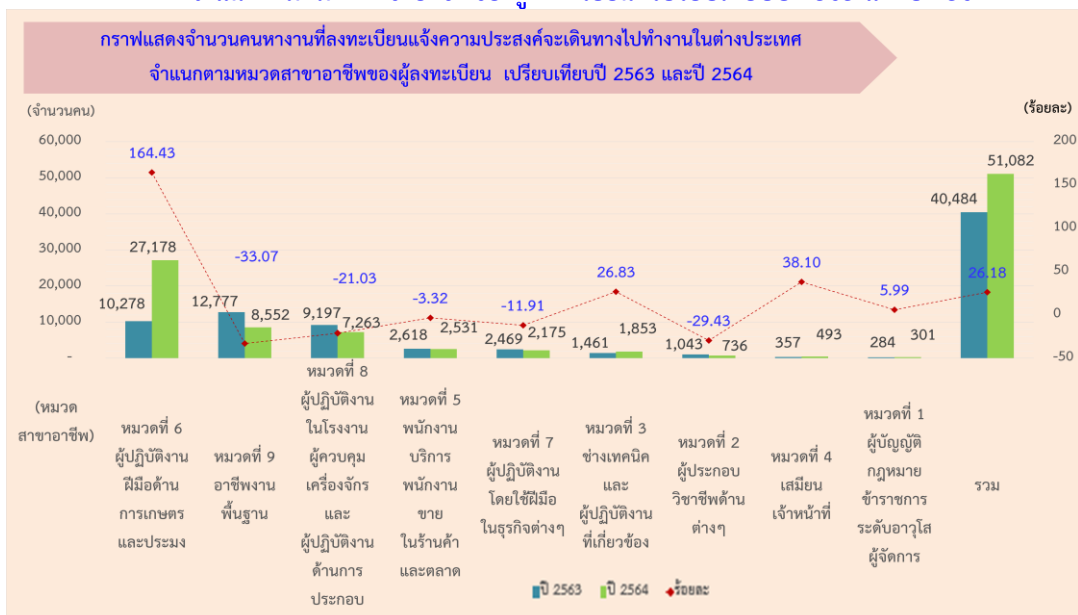

## 5. จำแนกตามระดับการศึกษาของผู้ลงทะเบียน

ระดับการศึกษาที่คนหางานลงทะเบียนมากที่สุดในปี 2564 คือระดับมัธยมศึกษา จำนวน 26,754 คน (ร้อยละ 52.37) รองลงมา คือ ระดับ ปวช./ปวท./ปวส./อนุปริญญา จำนวน 9,194 คน (ร้อยละ 18.00) ระดับปริญญา จำนวน 8,223 คน (ร้อยละ 16.10) ระดับประถมศึกษา จำนวน 6,861 คน (ร้อยละ 13.43) และอื่นๆ จำนวน 50 คน (ร้อยละ 0.10) ดังแผนภูมิที่ 11

**แผนภูมิที่ 11 แสดงจำนวนคนหางานที่ลงทะเบียนแจ้งความประสงค์จะเดินทางไปทำงานในต่างประเทศ จำแนกตามระดับการศึกษาของผู้ลงทะเบียน ปี 2564**

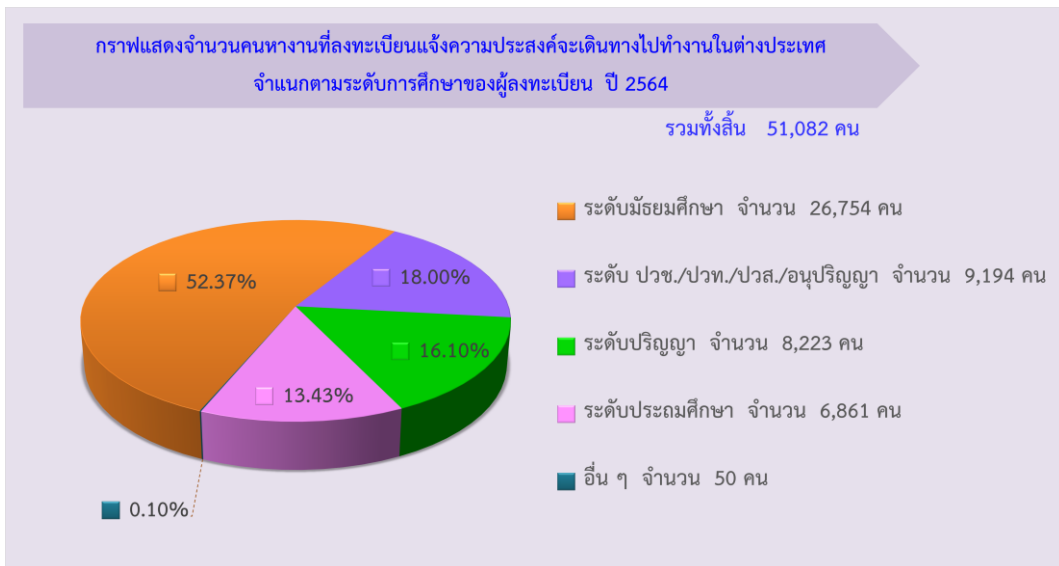

เมื่อเปรียบเทียบกับปี 2563 พบว่า มีผู้ลงทะเบียนเพิ่มขึ้นร้อยละ 26.18 โดยระดับการศึกษาอื่นๆ เพิ่มขึ้นมากที่สุดร้อยละ 78.57 รองลงมา คือ ระดับประถมศึกษา เพิ่มขึ้นร้อยละ 38.35 ระดับมัธยมศึกษา เพิ่มขึ้นร้อยละ 25.41 ระดับ ปวช./ปวท./ปวส./อนุปริญญา เพิ่มขึ้นร้อยละ 24.85 และระดับปริญญา เพิ่มขึ้นร้อยละ 20.94 ดังแผนภูมิที่ 12

**แผนภูมิที่ 12 แสดงจำนวนคนหางานที่ลงทะเบียนแจ้งความประสงค์จะเดินทางไปทำงานในต่างประเทศ จำแนกตามระดับการศึกษาของผู้ลงทะเบียน เปรียบเทียบปี 2563 และปี 2564**

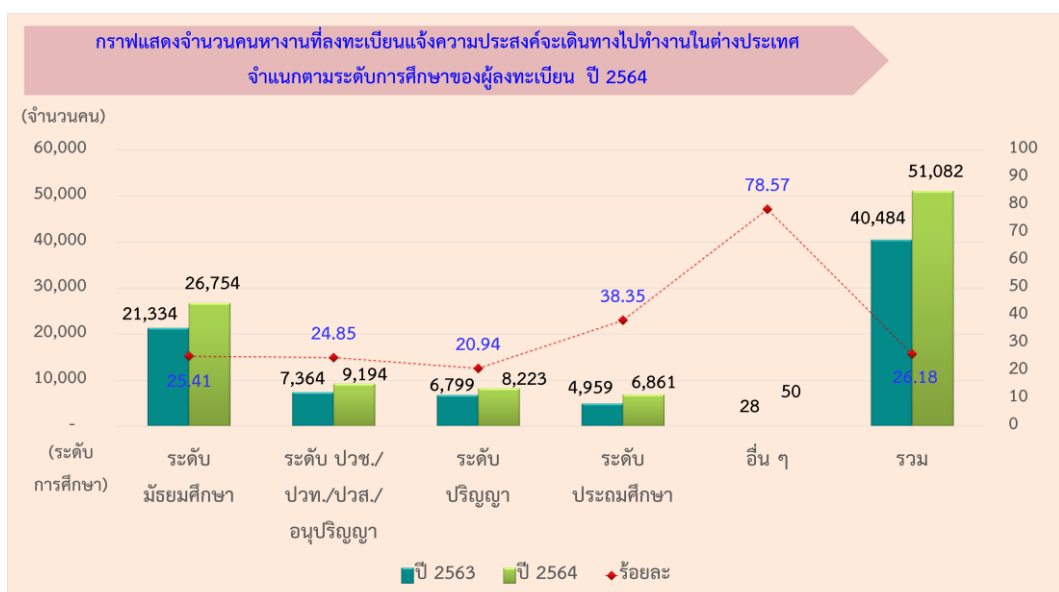

## สรุปจำนวนแรงงานไทยที่ได้รับอนุญาตให้เดินทางไปทำงานในต่างประเทศ ประจำปี 2564

### ข้อมูลแรงงานไทยที่ได้รับอนุญาตให้เดินทางไปทำงานในต่างประเทศ

1. แรงงานไทยที่ได้รับอนุญาตให้เดินทางไปทำงานในต่างประเทศในปี 2564 เฉพาะ 5 วิธีการเดินทาง มีจำนวน 32,916 คน เป็นเพศชาย จำนวน 28,240 คน (ร้อยละ 85.79) เพศหญิง จำนวน 4,676 คน (ร้อยละ 14.21) ดังแผนภูมิที่ 13

วิธีการเดินทางไปทำงานในต่างประเทศที่แรงงานไทยได้รับอนุญาตให้เดินทางไปทำงานมากที่สุดคือ กรมการจัดหางานจัดส่ง รองลงมา คือ นายจ้างพาลูกจ้างไปทำงาน บริษัทจัดหางานจัดส่ง แจกการเดินทางด้วยตนเอง และนายจ้างส่งลูกจ้างไปฝึกงาน ตามลำดับ

2. ภูมิภาคของแรงงานไทยที่ได้รับอนุญาตให้เดินทางไปทำงานในต่างประเทศ 5 อันดับแรก คือ จังหวัดชัยภูมิ รองลงมา คือ จังหวัดอุดรธานี จังหวัดนครราชสีมา จังหวัดขอนแก่น และจังหวัดเชียงราย ตามลำดับ

3. ประเทศของแรงงานไทยที่ได้รับอนุญาตให้เดินทางไปทำงานมากที่สุด 5 อันดับแรก คือ ไต้หวัน รองลงมา คือ รัฐอิสราเอล ราชอาณาจักรสวีเดน สาธารณรัฐฟินแลนด์ และสาธารณรัฐเกาหลี ตามลำดับ

4. หมวดสาขาอาชีพที่แรงงานไทยได้รับอนุญาตให้เดินทางไปทำงานมากที่สุดคือ ผู้ปฏิบัติงานฝีมือด้านการเกษตรและประมง รองลงมา คือ ผู้ปฏิบัติงานในโรงงาน ผู้ควบคุมเครื่องจักร และผู้ปฏิบัติงานด้านการประกอบ อาชีพงานพื้นฐาน ช่างเทคนิคและผู้ปฏิบัติงานที่เกี่ยวข้อง และผู้ปฏิบัติงานโดยใช้ฝีมือในธุรกิจต่างๆ ตามลำดับ

5. ตำแหน่งงานของแรงงานไทยที่ได้รับอนุญาตให้เดินทางไปทำงานมากที่สุดคือ เกษตรกรเก็บผลไม้ป่า รองลงมา คือ คนงานเกษตร คนงานอุตสาหกรรมทั่วไป คนงานผลิตผลิตภัณฑ์โลหะ และกรรมกร ตามลำดับ

6. ระดับการศึกษาของแรงงานไทยที่ได้รับอนุญาตให้เดินทางไปทำงานมากที่สุดคือ ระดับมัธยมศึกษา รองลงมา คือ ระดับประถมศึกษา ระดับ ปวช./ปวท./ปวส./อนุปริญญา ระดับปริญญา และอื่นๆ ตามลำดับ

เมื่อเปรียบเทียบกับปี 2563 พบว่า แรงงานไทยที่ได้รับอนุญาตให้เดินทางไปทำงานในต่างประเทศ มีจำนวนเพิ่มขึ้น 3,919 คน (ร้อยละ 13.52) โดยเพศชายเพิ่มขึ้นร้อยละ 20.78 และเพศหญิงลดลงร้อยละ 16.72 ดังแผนภูมิที่ 14

**แผนภูมิที่ 13** แสดงจำนวนแรงงานไทยที่ได้รับอนุญาตให้เดินทางไปทำงานในต่างประเทศ จำแนกตามเพศ ปี 2564

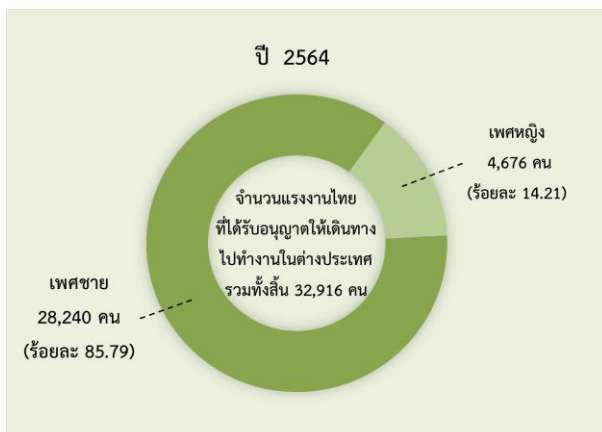

**แผนภูมิที่ 14** แสดงจำนวนแรงงานไทยที่ได้รับอนุญาตให้เดินทางไปทำงานในต่างประเทศ จำแนกตามเพศ เปรียบเทียบปี 2563 และปี 2564

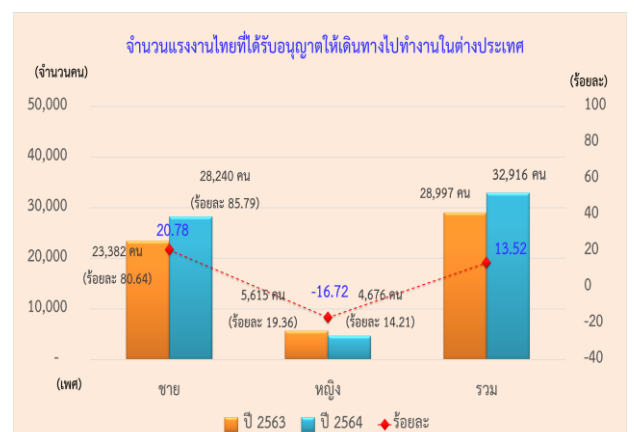

จำนวนแรงงานไทยที่ได้รับอนุญาตให้เดินทางไปทำงานในต่างประเทศ จำแนกตามประเภทข้อมูล ดังนี้

### 1. จำแนกตามภูมิภาคที่ขออนุญาตเดินทางไปทำงาน

กองบริหารแรงงานไทยไปต่างประเทศ เป็นหน่วยงานที่มีผู้มาขออนุญาตเดินทางไปทำงานมากที่สุด จำนวน 27,821 คน (ร้อยละ 84.52) รองลงมา คือ สำนักงานจัดหางานจังหวัดในภาคกลาง (ยกเว้นกองบริหารแรงงานไทยไปต่างประเทศ) จำนวน 1,888 คน (ร้อยละ 5.74) สำนักงานจัดหางานจังหวัดในภาคตะวันออกเฉียงเหนือ จำนวน 1,179 คน (ร้อยละ 3.58) สำนักงานจัดหางานจังหวัดในภาคตะวันออก จำนวน 1,049 คน (ร้อยละ 3.19) และสำนักงานจัดหางานจังหวัดในภาคเหนือ จำนวน 589 คน (ร้อยละ 1.79) ตามลำดับ ดังแผนภูมิที่ 15

**แผนภูมิที่ 15** แสดงจำนวนแรงงานไทยที่ได้รับอนุญาตให้เดินทางไปทำงานในต่างประเทศ จำแนกตามภูมิภาคที่ขออนุญาตให้เดินทางไปทำงาน ปี 2564



เมื่อเปรียบเทียบกับปี 2563 พบว่า มีผู้มาขออนุญาตเดินทางไปทำงานเพิ่มขึ้น 3,919 คน ร้อยละ 13.52 โดยสำนักงานจัดหางานจังหวัดในภาคใต้ เพิ่มขึ้นมากที่สุดร้อยละ 203.64 รองลงมา คือ สำนักงานจัดหางานจังหวัดในภาคภาคตะวันตก เพิ่มขึ้นร้อยละ 154.55 สำนักงานจัดหางานจังหวัดในภาคเหนือ เพิ่มขึ้นร้อยละ 28.60 สำนักงานจัดหางานจังหวัดในภาคตะวันออก เพิ่มขึ้นร้อยละ 22.12 กองบริหารแรงงานไทยไปต่างประเทศ เพิ่มขึ้นร้อยละ 12.50 สำนักงานจัดหางานจังหวัดในตะวันออกเฉียงเหนือ เพิ่มขึ้นร้อยละ 9.78 และสำนักงานจัดหางานจังหวัดในภาคกลาง (ยกเว้น กองบริหารแรงงานไทยไปต่างประเทศ) เพิ่มขึ้นร้อยละ 8.26 ตามลำดับ ดังแผนภูมิที่ 16

**แผนภูมิที่ 16** แสดงจำนวนแรงงานไทยที่ได้รับอนุญาตให้เดินทางไปทำงานในต่างประเทศ จำแนกตามภูมิภาคที่ขออนุญาตให้เดินทางไปทำงาน เปรียบเทียบปี 2563 และปี 2564



## 2. จำแนกตามภูมิภาค

แรงงานไทยได้รับอนุญาตให้เดินทางไปทำงานในต่างประเทศเป็นผู้ที่มีภูมิลำเนาอยู่ในจังหวัดชัยภูมิ มากที่สุด จำนวน 4,458 คน (ร้อยละ 13.54) รองลงมา คือ จังหวัดอุดรธานี จำนวน 4,259 คน (ร้อยละ 12.94) จังหวัดนครราชสีมา จำนวน 2,297 คน (ร้อยละ 6.98) จังหวัดขอนแก่น จำนวน 1,836 คน (ร้อยละ 5.58) และจังหวัดเชียงราย จำนวน 1,523 คน (ร้อยละ 4.63) ตามลำดับ ดังแผนภูมิที่ 17

แผนภูมิที่ 17 แสดงจำนวนแรงงานไทยที่ได้รับอนุญาตให้เดินทางไปทำงานในต่างประเทศ จำแนกตามภูมิภาค ปี 2564

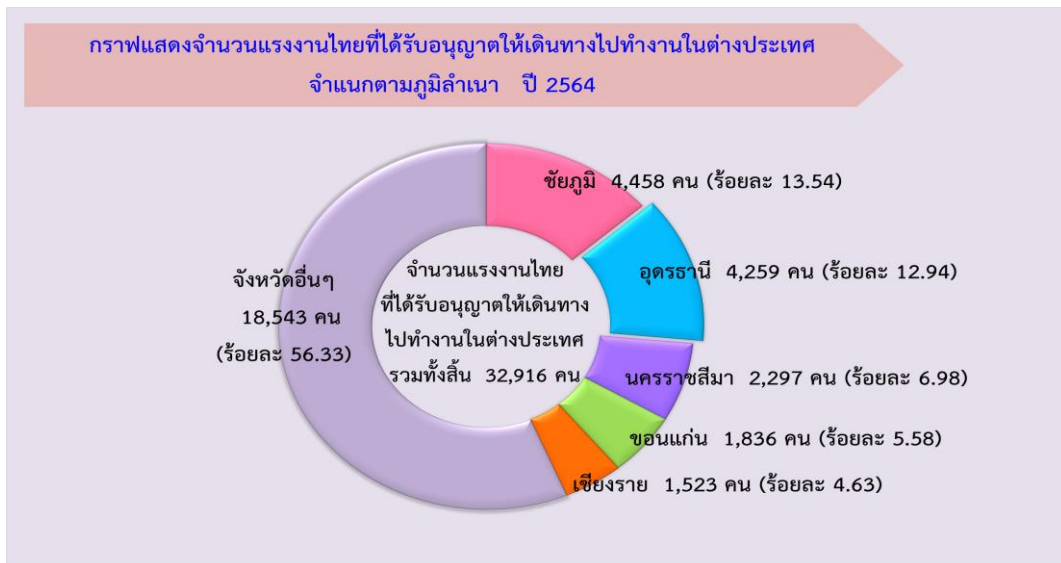

เมื่อเปรียบเทียบกับปี 2563 พบว่า แรงงานไทยที่ได้รับอนุญาตให้เดินทางไปทำงานในต่างประเทศ มีจำนวนเพิ่มขึ้นร้อยละ 13.52 โดยจังหวัดเชียงราย เพิ่มขึ้นมากที่สุดร้อยละ 47.43 รองลงมา คือ จังหวัดชัยภูมิ เพิ่มขึ้นร้อยละ 30.47 จังหวัดนครราชสีมา เพิ่มขึ้นร้อยละ 3.84 จังหวัดอุดรธานี เพิ่มขึ้นร้อยละ 2.68 และจังหวัดขอนแก่น เพิ่มขึ้นร้อยละ 2.51 ดังแผนภูมิที่ 18

แผนภูมิที่ 18 แสดงจำนวนแรงงานไทยที่ได้รับอนุญาตให้เดินทางไปทำงานในต่างประเทศ จำแนกตามภูมิภาค เปรียบเทียบปี 2563 และปี 2564

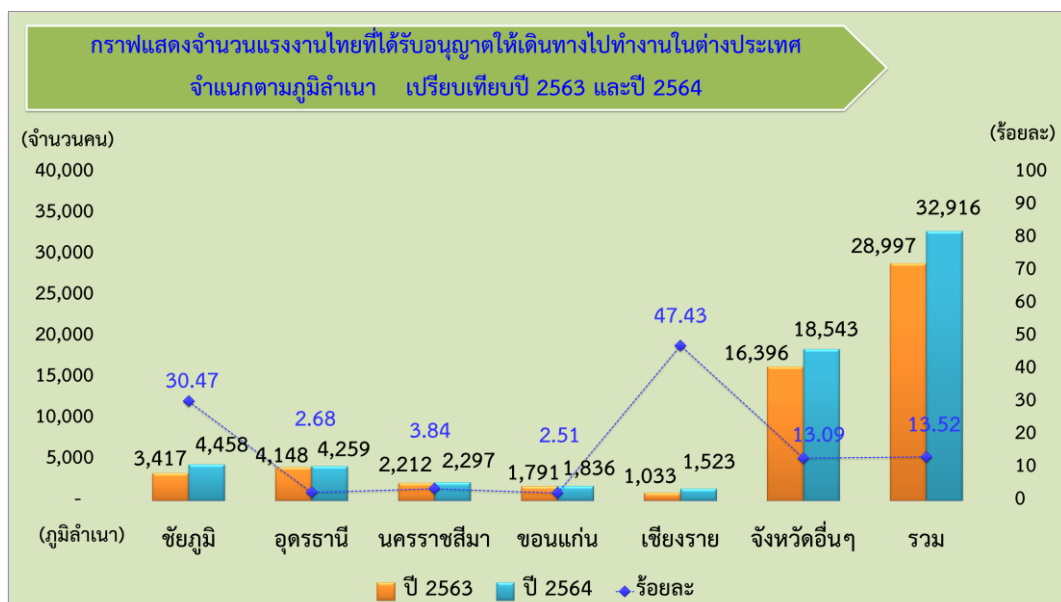

### 3. จำแนกตามประเทศที่ไปทำงาน

ประเทศที่แรงงานไทยได้รับอนุญาตให้เดินทางไปทำงานมากที่สุดในปี 2564 คือ ไต้หวัน จำนวน 6,736 คน (ร้อยละ 20.46) รองลงมา คือ รัฐอิสราเอล จำนวน 6,025 คน (ร้อยละ 18.30) ราชอาณาจักรสวีเดน จำนวน 5,288 คน (ร้อยละ 16.07) สาธารณรัฐฟินแลนด์ จำนวน 3,364 คน (ร้อยละ 10.22) และสาธารณรัฐเกาหลี จำนวน 3,019 คน (ร้อยละ 9.17) ตามลำดับ ดังแผนภูมิที่ 19

แผนภูมิที่ 19 แสดงจำนวนแรงงานไทยที่ได้รับอนุญาตให้เดินทางไปทำงานในต่างประเทศ จำแนกตามประเทศที่ไปทำงาน ปี 2564



เมื่อเปรียบเทียบกับปี 2563 พบว่า จำนวนแรงงานไทยที่ได้รับอนุญาตให้เดินทางไปทำงานในต่างประเทศเพิ่มขึ้น ร้อยละ 13.52 โดยสาธารณรัฐเกาหลี เพิ่มขึ้นมากที่สุดร้อยละ 321.06 รองลงมา คือ รัฐอิสราเอล เพิ่มขึ้นร้อยละ 186.22 ราชอาณาจักรสวีเดน เพิ่มขึ้นร้อยละ 66.50 สาธารณรัฐฟินแลนด์ เพิ่มขึ้นร้อยละ 43.58 ส่วนไต้หวัน มีจำนวนลดลง ร้อยละ 37.76 ดังแผนภูมิที่ 20

แผนภูมิที่ 20 แสดงจำนวนแรงงานไทยที่ได้รับอนุญาตให้เดินทางไปทำงานในต่างประเทศ จำแนกตามประเทศที่ไปทำงาน เปรียบเทียบปี 2563 และปี 2564

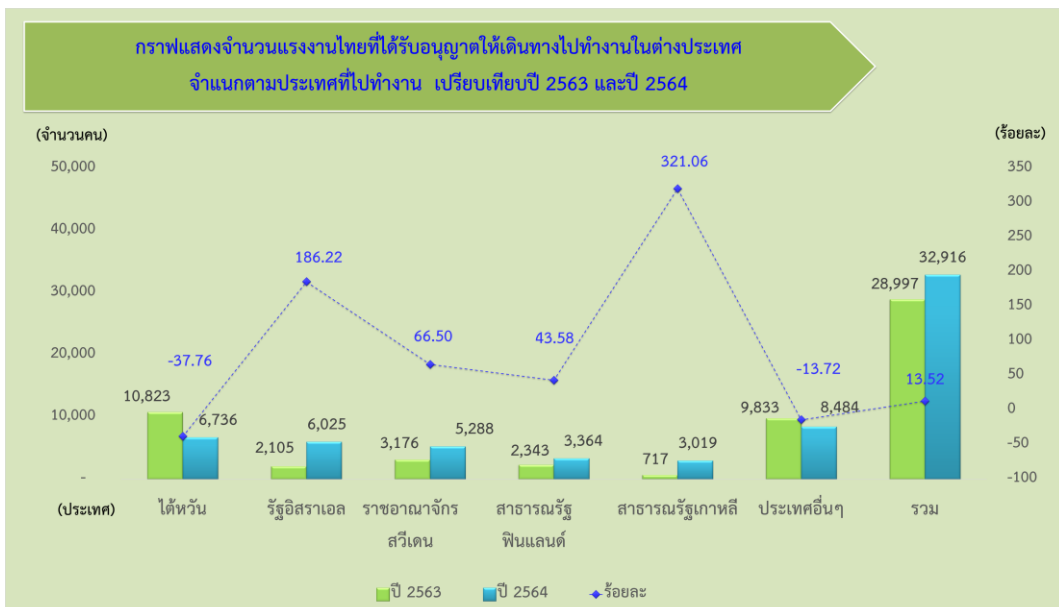

#### 4. จำแนกตามหมวดสาขาอาชีพ

หมวดสาขาอาชีพที่แรงงานไทยได้รับอนุญาตให้เดินทางไปทำงานมากที่สุด คือ ผู้ปฏิบัติงานฝีมือด้านการเกษตรและประมง จำนวน 16,494 คน (ร้อยละ 50.11) รองลงมา คือ ผู้ปฏิบัติงานในโรงงาน ผู้ควบคุมเครื่องจักร และผู้ปฏิบัติงานด้านการประกอบ จำนวน 6,412 คน (ร้อยละ 19.48) อาชีพงานพื้นฐาน จำนวน 4,270 คน (ร้อยละ 12.97) ช่างเทคนิคและผู้ปฏิบัติงานที่เกี่ยวข้อง จำนวน 2,188 คน (ร้อยละ 6.65) และผู้ปฏิบัติงานโดยใช้ฝีมือในธุรกิจต่างๆ จำนวน 1,946 คน (ร้อยละ 5.91) ตามลำดับ ดังแผนภูมิที่ 21

แผนภูมิที่ 21 แสดงจำนวนแรงงานไทยที่ได้รับอนุญาตให้เดินทางไปทำงานในต่างประเทศ จำแนกตามหมวดสาขาอาชีพ ปี 2564

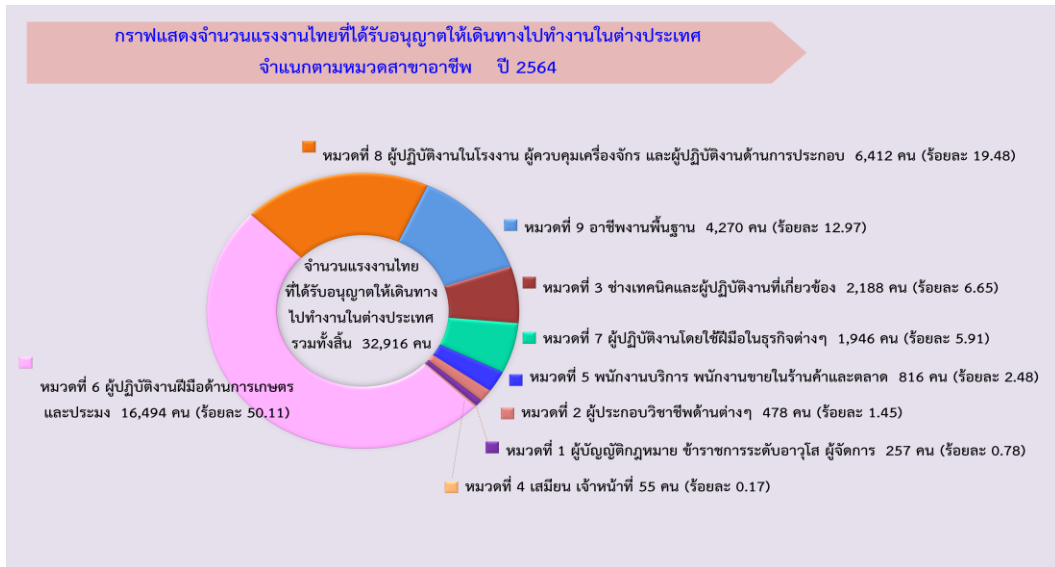

เมื่อเปรียบเทียบกับปี 2563 พบว่า มีแรงงานไทยที่ได้รับอนุญาตให้เดินทางไปทำงานในต่างประเทศเพิ่มขึ้นร้อยละ 13.52 โดยผู้ปฏิบัติงานฝีมือด้านการเกษตรและประมง เพิ่มขึ้นมากที่สุดร้อยละ 85.31 รองลงมา คือ ช่างเทคนิคและผู้ปฏิบัติงานที่เกี่ยวข้อง เพิ่มขึ้นร้อยละ 75.60 พนักงานบริการ พนักงานขายในร้านค้าและตลาด เพิ่มขึ้นร้อยละ 23.08 และเสมียน เจ้าหน้าที่ ที่เพิ่มขึ้นร้อยละ 14.58 และส่วนหมวดสาขาอาชีพที่มีจำนวนลดลงคือ อาชีพงานพื้นฐาน ลดลงร้อยละ 33.98 ผู้ประกอบวิชาชีพด้านต่างๆ ลดลงร้อยละ 33.80 ผู้ปฏิบัติงานในโรงงาน ผู้ควบคุมเครื่องจักร และผู้ปฏิบัติงานด้านการประกอบ ลดลงร้อยละ 23.96 ผู้บัญญัติกฎหมาย ข้าราชการระดับอาวุโส ผู้จัดการ ลดลงร้อยละ 13.18 และผู้ปฏิบัติงานโดยใช้ฝีมือในธุรกิจต่างๆ ลดลงร้อยละ 12.38 ดังแผนภูมิที่ 22

แผนภูมิที่ 22 แสดงจำนวนแรงงานไทยที่ได้รับอนุญาตให้เดินทางไปทำงานในต่างประเทศ จำแนกตามหมวดสาขาอาชีพ เปรียบเทียบปี 2563 และปี 2564

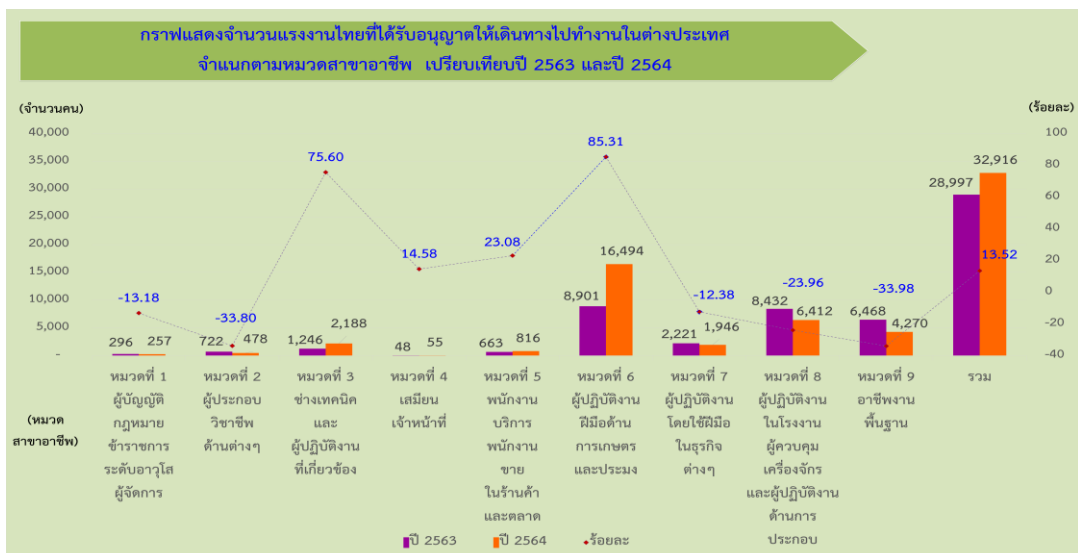

## 5. จำแนกตามระดับการศึกษา

ระดับการศึกษาที่แรงงานไทยได้รับอนุญาตให้เดินทางไปทำงานในต่างประเทศมากที่สุดคือ ระดับมัธยมศึกษา จำนวน 18,720 คน (ร้อยละ 56.87) รองลงมา คือ ระดับประถมศึกษา จำนวน 7,841 คน (ร้อยละ 23.82) ระดับ ปวช./ปวท./ปวส./อนุปริญญา จำนวน 4,212 คน (ร้อยละ 12.80) และระดับปริญญา จำนวน 2,124 คน (ร้อยละ 6.45) และอื่นๆ จำนวน 19 คน (ร้อยละ 0.06) ดังแผนภูมิที่ 23

**แผนภูมิที่ 23** แสดงจำนวนแรงงานไทยที่ได้รับอนุญาตให้เดินทางไปทำงานในต่างประเทศ จำแนกตามระดับการศึกษา ปี 2564

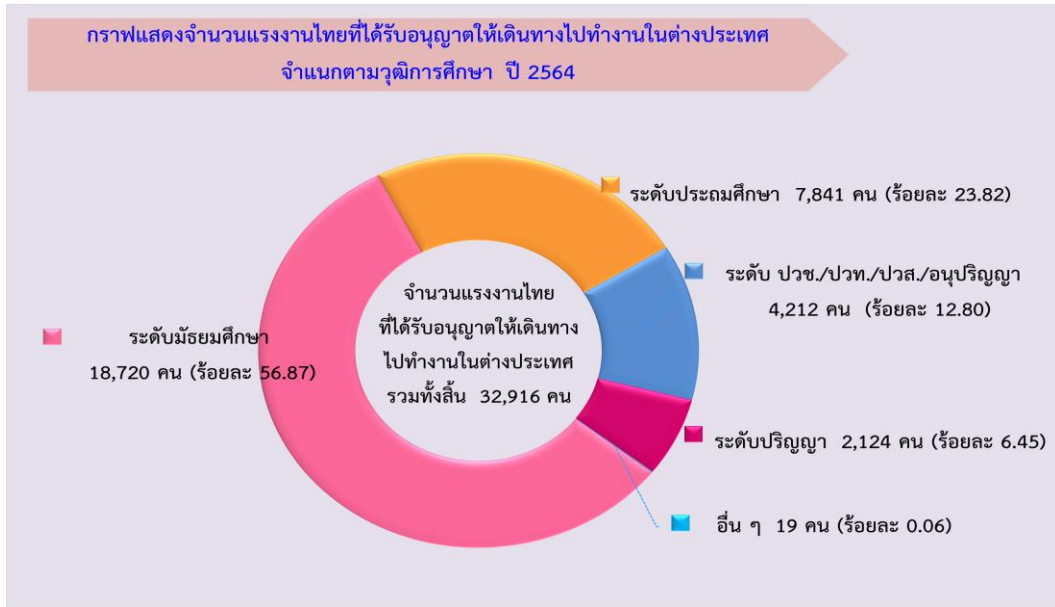

เมื่อเปรียบเทียบกับปี 2563 พบว่า มีแรงงานไทยที่ได้รับอนุญาตให้เดินทางไปทำงานในต่างประเทศเพิ่มขึ้นร้อยละ 13.52 โดยอื่น ๆ เพิ่มขึ้นมากที่สุดร้อยละ 171.43 รองลงมา คือ ระดับประถมศึกษา เพิ่มขึ้นร้อยละ 32.74 ระดับมัธยมศึกษา เพิ่มขึ้นร้อยละ 11.91 และระดับ ปวช./ปวท./ปวส./อนุปริญญา เพิ่มขึ้นร้อยละ 2.11 ส่วนระดับปริญญา มีจำนวนลดลง ร้อยละ 4.80 ดังแผนภูมิที่ 24

**แผนภูมิที่ 24** แสดงจำนวนแรงงานไทยที่ได้รับอนุญาตให้เดินทางไปทำงานในต่างประเทศ จำแนกตามระดับการศึกษา เปรียบเทียบปี 2563 และปี 2564



## 6. จำแนกตามวิธีการเดินทาง

วิธีการเดินทางที่แรงงานไทยได้รับอนุญาตให้เดินทางไปทำงานมากที่สุดคือ กรมการจัดหางานจัดส่ง จำนวน 8,849 คน (ร้อยละ 26.88) รองลงมา คือ นายจ้างพาลูกจ้างไปทำงาน จำนวน 8,037 คน (ร้อยละ 24.42) บริษัทจัดหางานจัดส่ง จำนวน 7,951 คน (ร้อยละ 24.16) แจ้งการเดินทางด้วยตนเอง จำนวน 7,834 คน (ร้อยละ 23.80) และนายจ้างส่งลูกจ้างไปฝึกงาน จำนวน 245 คน (ร้อยละ 0.74) ตามลำดับ ดังแผนภูมิที่ 25

แผนภูมิที่ 25 จำนวนแรงงานไทยที่ได้รับอนุญาตให้เดินทางไปทำงานในต่างประเทศ จำแนกตามวิธีการเดินทาง ปี 2564

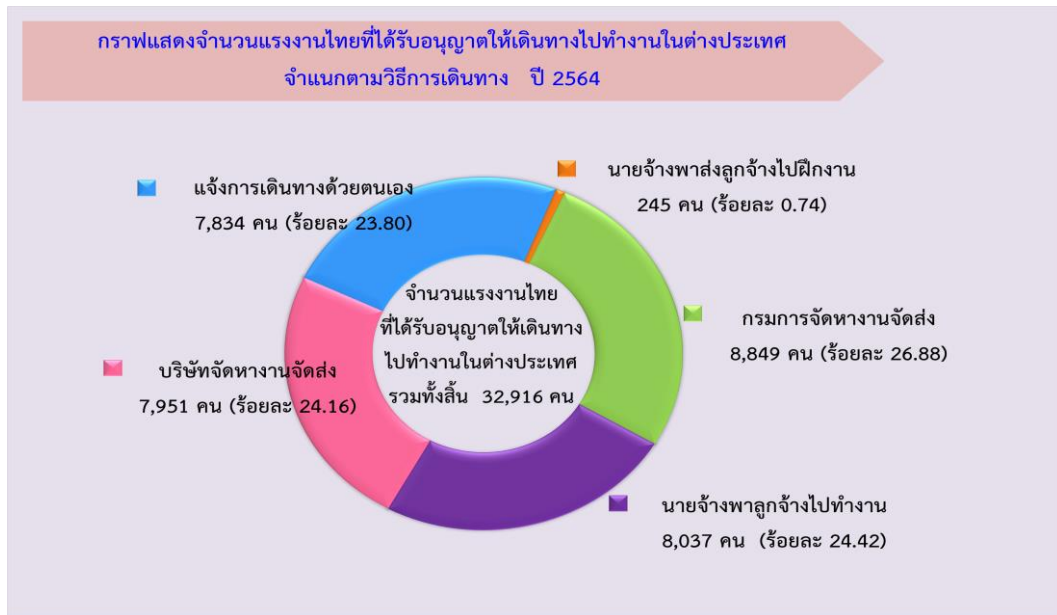

เมื่อเปรียบเทียบกับปี 2563 พบว่า มีแรงงานไทยที่ได้รับอนุญาตให้เดินทางไปทำงานในต่างประเทศเพิ่มขึ้นร้อยละ 13.52 โดยกรมการจัดหางานจัดส่ง เพิ่มขึ้นมากที่สุดร้อยละ 196.75 รองลงมา คือ แจ้งการเดินทางด้วยตนเอง เพิ่มขึ้นร้อยละ 60.17 และนายจ้างพาลูกจ้างไปทำงาน เพิ่มขึ้นร้อยละ 44.11 ส่วนจำนวนที่ลดลง คือ นายจ้างส่งลูกจ้างไปฝึกงาน ลดลงร้อยละ 75.67 และบริษัทจัดหางานจัดส่ง ลดลงร้อยละ 45.32 ดังแผนภูมิที่ 26

แผนภูมิที่ 26 แสดงจำนวนแรงงานไทยที่ได้รับอนุญาตให้เดินทางไปทำงานในต่างประเทศ จำแนกตามวิธีการเดินทาง เปรียบเทียบปี 2563 และปี 2564

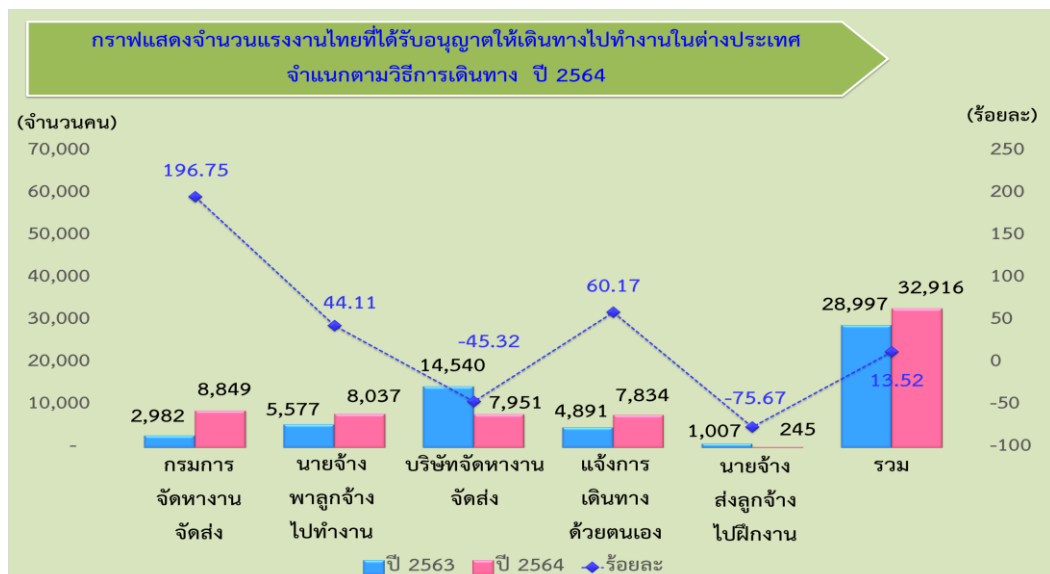

## 7. รายได้ส่งกลับจากการทำงานในต่างประเทศ

รายได้ส่งกลับเป็นรายได้ที่แรงงานไทยส่งเงินกลับผ่านระบบธนาคาร ซึ่งเป็นข้อมูลจากธนาคารแห่งประเทศไทย ในปี 2564 แรงงานไทยส่งเงินผ่านระบบธนาคาร เป็นจำนวนเงิน 217,343 ล้านบาท

เมื่อเปรียบเทียบกับปี 2563 พบว่า เพิ่มขึ้นร้อยละ 11.48 ดังตารางที่ 1

ตารางที่ 1 แสดงตาราง รายได้ส่งกลับผ่านธนาคารแห่งประเทศไทย  
เปรียบเทียบปี 2563 และปี 2564

เดือน	หน่วยนับ : ล้านบาท												ยอดสะสม ม.ค.-ธ.ค.
	ม.ค.	ก.พ.	มี.ค.	เม.ย.	พ.ค.	มิ.ย.	ก.ค.	ส.ค.	ก.ย.	ต.ค.	พ.ย.	ธ.ค.	
ปี 2564	15,320	15,314	18,769	18,503	16,953	17,944	18,816	18,304	18,843	18,680	18,927	20,970	217,343
ปี 2563	18,759	16,692	17,774	15,489	15,888	16,861	18,630	17,170	15,533	14,898	12,870	14,396	194,960
เพิ่ม/ลด ปี63-ปี64	-3,439	-1,378	995	3,014	1,065	1,083	186	1,134	3,310	3,782	6,057	6,574	22,383
ร้อยละ	-18.33	-8.26	5.60	19.46	6.70	6.42	1.00	6.60	21.31	25.39	47.06	45.67	11.48

- ที่มา :
1. ธนาคารแห่งประเทศไทย
  2. กรมการจัดหางาน กองบริหารแรงงานไทยไปต่างประเทศ ฝ่ายทะเบียนคนหางานและสารสนเทศ  
โทร. 0-2245-9435-6 โทรสาร. 0-2245-9436

# สรุปลักษณะการไปทำงานในต่างประเทศของแรงงานไทย ปี 2564

การเดินทางไปทำงานในต่างประเทศของแรงงานไทยปี 2564 มีจำนวนทั้งสิ้น 37,347 คน (รวมการแจ้ง Re-entry) จำแนกเป็นเพศชาย จำนวน 31,317 คน (ร้อยละ 83.85) และเพศหญิง จำนวน 6,030 คน (ร้อยละ 16.15) กลุ่มประเทศที่มีแรงงานไทยเดินทางไปทำงานมากที่สุด คือ กลุ่มประเทศเอเชีย จำนวน 17,126 คน คิดเป็นร้อยละ 45.86 ของแรงงานไทยที่เดินทางไปทำงานในต่างประเทศทั้งหมด จำนวน 37,347 คน รองลงมา คือ กลุ่มประเทศยุโรป จำนวน 10,934 คน (ร้อยละ 29.28) และกลุ่มประเทศตะวันออกกลาง จำนวน 7,028 คน (ร้อยละ 18.82) ดังตารางที่ 2

**ตารางที่ 2 แสดงกลุ่มประเทศที่มีแรงงานไทยเดินทางไปทำงานในต่างประเทศ จำแนกตามวิธีการเดินทาง ปี 2564**

กลุ่มประเทศ	5 วิธีการเดินทาง	แจ้งการเดินทางกลับไปทำงาน		
		ต่างประเทศของคนหางานที่เดินทางกลับประเทศไทยเป็นการชั่วคราว (Re-entry)	รวม	ร้อยละ
รวมทั้งสิ้น	32,916	4,431	37,347	99.99
กลุ่มประเทศเอเชีย	15,206	1,920	17,126	45.86
กลุ่มประเทศยุโรป	10,253	681	10,934	29.28
กลุ่มประเทศตะวันออกกลาง	6,310	718	7,028	18.82
กลุ่มประเทศอเมริกา	649	810	1,459	3.90
กลุ่มประเทศแอฟริกา	485	277	762	2.04
กลุ่มประเทศออสเตรเลียและโอเชียเนีย	13	25	38	0.10

วิธีการเดินทางไปทำงานในต่างประเทศที่แรงงานไทยได้รับอนุญาตให้เดินทางไปทำงานมากที่สุด คือ กรมการจัดหางานจัดส่ง จำนวน 8,849 คน (ร้อยละ 23.69) รองลงมา คือ นายจ้างพาลูกจ้างไปทำงาน จำนวน 8,037 คน (ร้อยละ 21.52) บริษัทจัดหางานจัดส่ง จำนวน 7,951 คน (ร้อยละ 21.29) แจ้งการเดินทางด้วยตนเอง จำนวน 7,834 คน (ร้อยละ 20.98) การแจ้งการเดินทางกลับไปทำงานต่างประเทศของคนหางานที่เดินทางกลับประเทศไทยเป็นการชั่วคราว (Re-entry) จำนวน 4,431 คน (ร้อยละ 11.86) และนายจ้างส่งลูกจ้างไปฝึกงาน จำนวน 245 คน (ร้อยละ 0.66) ตามลำดับ ดังแผนภูมิที่ 27

**แผนภูมิที่ 27 แสดงจำนวนแรงงานไทยที่เดินทางไปทำงานในต่างประเทศ จำแนกตามวิธีการเดินทาง ปี 2564**



แรงงานไทยที่เดินทางไปทำงานในต่างประเทศ ปี 2564 มีจำนวนทั้งสิ้น 37,347 คน โดยเดินทางไปทำงานในไต้หวันมากที่สุด จำนวน 6,751 คน คิดเป็นร้อยละ 18.08 ของแรงงานไทยทั้งหมดที่เดินทางไปทำงานในต่างประเทศ ปี 2564 รองลงมา คือ รัฐอิสราเอล จำนวน 6,081 คน (ร้อยละ 16.28) ราชอาณาจักรสวีเดน จำนวน 5,291 คน (ร้อยละ 14.17) สาธารณรัฐฟินแลนด์ จำนวน 3,371 คน (ร้อยละ 9.03) และสาธารณรัฐเกาหลี จำนวน 3,249 คน (ร้อยละ 8.70) ตามลำดับ ดังแผนภูมิที่ 28

**แผนภูมิที่ 28 แสดงจำนวนแรงงานไทยที่เดินทางไปทำงานในต่างประเทศ  
จำแนกตามประเทศ (รวมการแจ้ง Re-entry) ปี 2564**

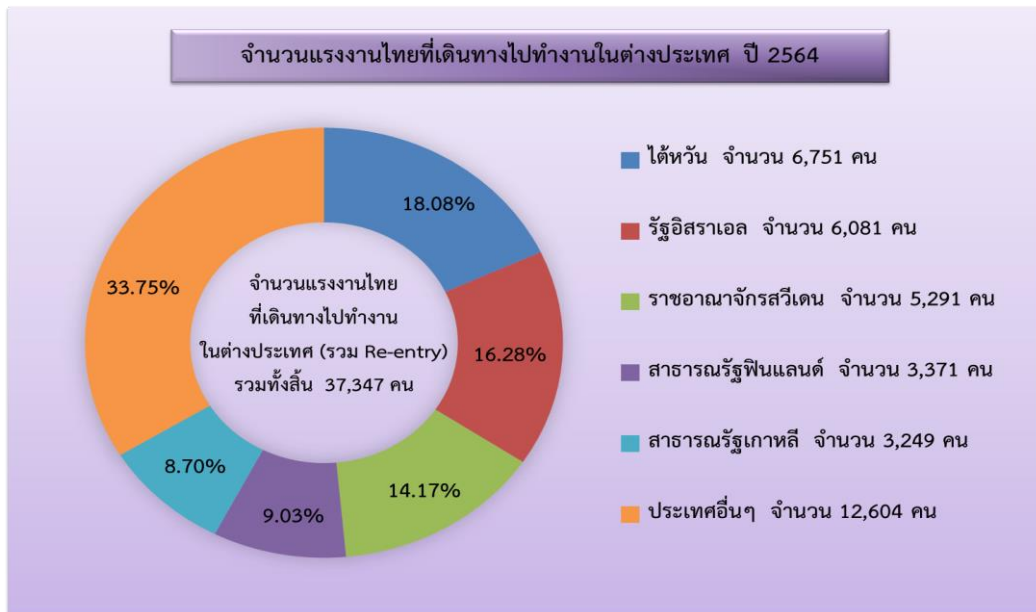

# ตลาดแรงงานไทยในภูมิภาคเอเชีย

ตลาดแรงงานไทยในภูมิภาคเอเชียในช่วงปี 2564 ยังคงเป็นตลาดที่มีแรงงานไทยได้รับอนุญาตให้เดินทางไปทำงานซึ่งเป็นการเดินทางครั้งแรก (ไม่รวม Re-entry) มากที่สุด โดยมีจำนวนทั้งสิ้น 15,206 คน คิดเป็นร้อยละ 46.20 ของจำนวนแรงงานไทยที่เดินทางไปทำงานในต่างประเทศทั้งหมด 32,916 คน ประเทศที่แรงงานไทยได้รับอนุญาตให้เดินทางไปทำงานมากที่สุด 5 อันดับ คือ ไต้หวัน จำนวน 6,736 คน (ร้อยละ 44.30) รองลงมา คือ สาธารณรัฐเกาหลี จำนวน 3,019 คน (ร้อยละ 19.85) สหพันธรัฐมาเลเซีย จำนวน 1,275 คน (ร้อยละ 8.38) สาธารณรัฐประชาธิปไตยประชาชนลาว จำนวน 1,253 คน (ร้อยละ 8.24) และสาธารณรัฐสิงคโปร์ จำนวน 1,058 คน (ร้อยละ 6.96) ตามลำดับ ดังแผนภูมิที่ 29

ภาคตะวันออกเฉียงเหนือ มีแรงงานไทยที่ได้รับอนุญาตให้เดินทางไปทำงานมากที่สุด จำนวน 8,558 คน (ร้อยละ 56.28) รองลงมา คือ ภาคเหนือ จำนวน 3,852 คน (ร้อยละ 25.33) สาขาอาชีพที่แรงงานไทยได้รับอนุญาตให้เดินทางไปทำงานมากที่สุดคือ ผู้ปฏิบัติงานในโรงงาน ผู้ควบคุมเครื่องจักร และผู้ปฏิบัติงานด้านการประกอบ จำนวน 6,121 คน (ร้อยละ 40.25) รองลงมา คือ อาชีพงานพื้นฐาน จำนวน 4,171 คน (ร้อยละ 27.43) จบการศึกษาระดับมัธยมศึกษามากที่สุด จำนวน 9,101 คน (ร้อยละ 59.85) รองลงมา คือ ระดับ ปวช./ปวท./ปวส./อนุปริญญา จำนวน 2,721 คน (ร้อยละ 17.89)

**แผนภูมิที่ 29 แสดงจำนวนแรงงานไทยที่ได้รับอนุญาตให้เดินทางไปทำงานในต่างประเทศในภูมิภาคเอเชียมากที่สุด 5 อันดับแรก จำแนกตามประเทศ ปี 2564**



เมื่อเปรียบเทียบกับปี 2563 พบว่า แรงงานไทยที่ได้รับอนุญาตให้เดินทางไปทำงานในภูมิภาคเอเชียมีจำนวนลดลงร้อยละ 18.28 โดยไต้หวัน ลดลงร้อยละ 37.76 ดังตารางที่ 3

**ตารางที่ 3 แสดงจำนวนแรงงานไทยที่ได้รับอนุญาตให้เดินทางไปทำงานในต่างประเทศในภูมิภาคเอเชียมากที่สุด 5 อันดับแรก จำแนกตามประเทศ เปรียบเทียบปี 2563 และปี 2564**

ประเทศที่แรงงานไทยได้รับอนุญาตให้เดินทางไปทำงานในต่างประเทศในภูมิภาคเอเชีย 5 อันดับแรก	ปี		การเปลี่ยนแปลง	
	2563	2564	จำนวน	ร้อยละ
<b>จำนวน (คน)</b>	<b>18,607</b>	<b>15,206</b>	<b>-3,401</b>	<b>-18.28</b>
ไต้หวัน	10,823	6,736	-4,087	-37.76
สาธารณรัฐเกาหลี	717	3,019	2,302	321.06
สหพันธรัฐมาเลเซีย	251	1,275	1,024	407.97
สาธารณรัฐประชาธิปไตยประชาชนลาว	551	1,253	702	127.40
สาธารณรัฐสิงคโปร์	231	1,058	827	358.01
ประเทศอื่นๆ	6,034	1,865	-4,169	-69.09

วิธีการเดินทางไปทำงานในภูมิภาคเอเชีย ปี 2564 มีแรงงานไทยเดินทางไปทำงานโดยการจัดส่งของบริษัทจัดหางานมากที่สุด จำนวน 7,444 คน คิดเป็นร้อยละ 48.95 ของจำนวนแรงงานไทยที่เดินทางไปทำงานในต่างประเทศในภูมิภาคเอเชียทั้งหมด 15,206 คน รองลงมา คือ กรมการจัดหางานจัดส่ง จำนวน 2,947 คน (ร้อยละ 19.38) แจ้งการเดินทางด้วยตนเอง จำนวน 2,309 คน (ร้อยละ 15.19) นายจ้างพาลูกจ้างไปทำงาน จำนวน 2,295 คน (ร้อยละ 15.09) และนายจ้างส่งลูกจ้างไปฝึกงาน จำนวน 211 คน (ร้อยละ 1.39) ตามลำดับ ดังแผนภูมิที่ 30

**แผนภูมิที่ 30** แสดงจำนวนแรงงานไทยที่ได้รับอนุญาตให้เดินทางไปทำงานในต่างประเทศในภูมิภาคเอเชียมากที่สุด จำแนกตามวิธีการเดินทาง (เฉพาะ 5 วิธีการเดินทาง) ปี 2564



เมื่อเปรียบเทียบกับปี 2563 พบว่า แรงงานไทยที่ได้รับอนุญาตให้เดินทางไปทำงานในภูมิภาคเอเชียมีจำนวนลดลงร้อยละ 18.28 วิธีการเดินทางของแรงงานไทยที่เดินทางไปทำงานมีจำนวนลดลง คือ นายจ้างส่งลูกจ้างไปฝึกงาน ลดลงมากที่สุดร้อยละ 77.02 รองลงมา คือ บริษัทจัดหางานจัดส่ง ลดลงร้อยละ 46.89 ตามลำดับ ดังตารางที่ 4

**ตารางที่ 4** แสดงจำนวนแรงงานไทยที่ได้รับอนุญาตให้เดินทางไปทำงานในต่างประเทศในภูมิภาคเอเชียมากที่สุด จำแนกตามวิธีการเดินทาง (เฉพาะ 5 วิธีการเดินทาง) เปรียบเทียบปี 2563 และปี 2564

วิธีการเดินทาง	ปี 2563	ปี 2564	การเปลี่ยนแปลง	
			จำนวน	ร้อยละ
<b>จำนวน (คน)</b>	<b>18,607</b>	<b>15,206</b>	<b>-3,401</b>	<b>-18.28</b>
บริษัทจัดหางานจัดส่ง	14,017	7,444	-6,573	-46.89
กรมการจัดหางานจัดส่ง	890	2,947	2,057	231.12
แจ้งการเดินทางด้วยตนเอง	998	2,309	1,311	131.36
นายจ้างพาลูกจ้างไปทำงาน	1,784	2,295	511	28.64
นายจ้างส่งลูกจ้างไปฝึกงาน	918	211	-707	-77.02

# ไต้หวัน

ไต้หวัน เป็นตลาดแรงงานที่มีแรงงานไทยได้รับอนุญาตให้เดินทางไปทำงานมากที่สุดในปี 2564 มีแรงงานไทยได้รับอนุญาตให้เดินทางไปทำงาน ซึ่งเป็นการเดินทางครั้งแรก (ไม่รวม Re-entry) จำนวน 6,736 คน คิดเป็นร้อยละ 44.30 ของจำนวนแรงงานไทยในภูมิภาคเอเชียทั้งหมด 15,206 คน เป็นเพศชาย จำนวน 5,999 คน (ร้อยละ 89.06) เพศหญิง จำนวน 737 คน (ร้อยละ 10.94)

ข้อมูลแรงงานไทยที่ได้รับอนุญาตให้เดินทางไปทำงานในไต้หวัน จำแนกตามประเภทข้อมูล ดังนี้

## ❶ จำแนกตามภูมิภาค

พบว่า ภาคตะวันออกเฉียงเหนือ มีแรงงานไทยได้รับอนุญาตให้เดินทางไปทำงานในไต้หวัน มากที่สุด จำนวน 4,716 คน คิดเป็นร้อยละ 70.01 ของจำนวนแรงงานไทยที่ได้รับอนุญาตให้เดินทางไปทำงาน ในไต้หวันทั้งหมด รองลงมา คือ ภาคเหนือ จำนวน 1,645 คน (ร้อยละ 24.42) ภาคกลาง จำนวน 174 คน (ร้อยละ 2.58) ภาคตะวันออก จำนวน 127 คน (ร้อยละ 1.89) และภาคตะวันตก จำนวน 46 คน (ร้อยละ 0.68) ตามลำดับ

## ❷ จำแนกตามภูมิภาค

พบว่า จังหวัดอุดรธานี เป็นภูมิภาคที่มีแรงงานไทยได้รับอนุญาตให้เดินทางไปทำงานมากที่สุด จำนวน 1,279 คน คิดเป็นร้อยละ 18.99 ของจำนวนแรงงานไทยที่ได้รับอนุญาตให้เดินทางไปทำงานในไต้หวันทั้งหมด รองลงมา คือ จังหวัดนครราชสีมา จำนวน 555 คน (ร้อยละ 8.24) จังหวัดเชียงราย จำนวน 472 คน (ร้อยละ 7.01) จังหวัดบุรีรัมย์ จำนวน 318 คน (ร้อยละ 4.72) และจังหวัดสกลนคร จำนวน 308 คน (ร้อยละ 4.57) ตามลำดับ

## ❸ จำแนกตามหมวดสาขาอาชีพ

พบว่า สาขาอาชีพผู้ปฏิบัติงานในโรงงาน ผู้ควบคุมเครื่องจักร และผู้ปฏิบัติงานด้านการประกอบ เป็นหมวดสาขาอาชีพที่แรงงานไทยได้รับอนุญาตให้เดินทางไปทำงานมากที่สุด จำนวน 5,142 คน คิดเป็นร้อยละ 76.34 ของจำนวนแรงงานไทยที่ได้รับอนุญาตให้เดินทางไปทำงานในไต้หวันทั้งหมด รองลงมา คือ อาชีพงานพื้นฐาน จำนวน 1,416 คน (ร้อยละ 21.02) ผู้ปฏิบัติงานโดยใช้ฝีมือในธุรกิจต่างๆ จำนวน 77 คน (ร้อยละ 1.14) พนักงานบริการ พนักงานขายในร้านค้าและตลาด จำนวน 59 คน (ร้อยละ 0.88) และผู้ปฏิบัติงานฝีมือด้านการเกษตรและประมง จำนวน 32 คน (ร้อยละ 0.48) ตามลำดับ

## ❹ จำแนกตามระดับการศึกษา

พบว่า ระดับการศึกษาที่แรงงานไทยได้รับอนุญาตให้เดินทางไปทำงานจบการศึกษา ระดับมัธยมศึกษามากที่สุด จำนวน 5,630 คน คิดเป็นร้อยละ 83.58 ของจำนวนแรงงานไทยที่ได้รับอนุญาตให้เดินทางไปทำงานในไต้หวันทั้งหมด รองลงมา คือ ระดับ ปวช./ปวท./ปวส./อนุปริญญา จำนวน 514 คน (ร้อยละ 7.63) ระดับประถมศึกษา จำนวน 503 คน (ร้อยละ 7.47) ระดับปริญญา จำนวน 87 คน (ร้อยละ 1.29) และอื่นๆ จำนวน 2 คน (ร้อยละ 0.03) ตามลำดับ

## 5 จำแนกตามวิธีการเดินทาง (เฉพาะ 5 วิธีการเดินทาง)

พบว่า วิธีการเดินทางที่แรงงานไทยได้รับอนุญาตให้เดินทางไปทำงานในไต้หวันมากที่สุดคือ บริษัทจัดหางานจัดส่ง จำนวน 6,711 คน คิดเป็นร้อยละ 99.63 ของจำนวนแรงงานไทยที่ได้รับอนุญาตให้เดินทางไปทำงานในไต้หวันทั้งหมด รองลงมา คือ แจ้งการเดินทางด้วยตนเอง จำนวน 19 คน (ร้อยละ 0.28) กรมการจัดหางานจัดส่ง จำนวน 4 คน (ร้อยละ 0.06) และนายจ้างพาลูกจ้างไปทำงาน จำนวน 2 คน (ร้อยละ 0.03) ตามลำดับ

### สถานการณ์และแนวโน้มตลาดแรงงานไทยในไต้หวัน

ไต้หวันคาดการณ์ความต้องการจ้างแรงงานไทยในพื้นที่ความรับผิดชอบ 12 เมืองเพิ่มขึ้น เนื่องจากไต้หวันมีการเติบโตทางเศรษฐกิจในกลุ่มอุตสาหกรรมอิเล็กทรอนิกส์ จึงเน้นการขยายตลาดแรงงานในภาคการผลิตดังกล่าว โดยกระทรวงแรงงานไต้หวันประกาศปรับเพิ่มอัตราค่าจ้างขั้นต่ำเป็น 24,000 เหยียดไต้หวัน (25,870 บาท) และมีแนวโน้มการจ้างงานแรงงานไทยในปี 2564 ดังนี้

ไทเป ประมาณ 18,910 คน ได้แก่ ภาคการผลิต จำนวน 15,700 คน ภาคการก่อสร้าง จำนวน 3,000 คน ภาคบริการ จำนวน 80 คน ภาคเกษตร จำนวน 10 คน และแรงงานทักษะฝีมือ อาทิ ช่างเชื่อม ล่าม พ่อครัวแม่ครัว จำนวน 120 คน อัตรา

เกาสง ประมาณ 7,395 คน ได้แก่ พนักงานผลิตภัณฑฺ์โลหะ จำนวน 2,600 คน พนักงานผลิตชิ้นส่วนจักรยาน จำนวน 765 คน และพนักงานทอผ้า/ปั่นด้าย จำนวน 610 คน

จากสถานการณ์การแพร่ระบาดของโรคติดเชื้อไวรัสโคโรนา 2019 (COVID – 19) ทางกรไต้หวันห้ามชาวต่างชาติที่ไม่มีบัตรถิ่นที่อยู่เข้าไต้หวันตั้งแต่วันที่ 19 พฤษภาคม 2564 ส่งผลให้แรงงานไทยต้องชะลอการเดินทางไปทำงานในไต้หวัน และเมื่อวันที่ 29 ธันวาคม 2564 กระทรวงแรงงานไต้หวันอนุญาตให้นายจ้างนำเข้าแรงงานไทยไปทำงานในไต้หวันได้อีกครั้ง โดยต้องปฏิบัติตามแผนป้องกันโรคโควิด – 19 อย่างเคร่งครัด และอนุญาตให้แรงงานไทยที่ได้รับวีซ่าเข้าไต้หวันตั้งแต่วันที่ 19 พฤษภาคม 2564 (19 พฤษภาคม - 19 สิงหาคม 2564) แต่ไม่สามารถเดินทางเข้าไต้หวันได้เนื่องจากมาตรการควบคุมพรมแดน สามารถเดินทางเข้าไต้หวันได้ก่อนวันที่ 31 พฤษภาคม 2565 โดยไม่ต้องขอวีซ่าใหม่ ยกเว้นกรณีเปลี่ยนนายจ้างใหม่ที่ต้องยื่นวีซ่าใหม่

# สาธารณรัฐเกาหลี

**สาธารณรัฐเกาหลี** เป็นประเทศที่แรงงานไทยได้รับอนุญาตให้เดินทางไปทำงานมากเป็นอันดับสอง รองจากไต้หวัน ในปี 2564 มีแรงงานไทยได้รับอนุญาตให้เดินทางไปทำงาน ซึ่งเป็นการเดินทางครั้งแรก (ไม่รวม Re-entry) จำนวน 3,019 คน คิดเป็นร้อยละ 19.85 ของจำนวนแรงงานไทยในภูมิภาคเอเชียทั้งหมด 15,206 คน เป็นเพศชาย จำนวน 2,591 คน (ร้อยละ 85.82) เพศหญิง จำนวน 428 คน (ร้อยละ 14.18)

ข้อมูลแรงงานไทยที่ได้รับอนุญาตให้เดินทางไปทำงานในสาธารณรัฐเกาหลี จำแนกตามประเภทข้อมูล ดังนี้

## ① จำแนกตามภูมิภาค

พบว่า ภาคตะวันออกเฉียงเหนือ มีแรงงานไทยได้รับอนุญาตให้เดินทางไปทำงานในสาธารณรัฐเกาหลี มากที่สุด จำนวน 2,069 คน คิดเป็นร้อยละ 68.53 ของจำนวนแรงงานไทยที่ได้รับอนุญาตให้เดินทางไปทำงาน ในสาธารณรัฐเกาหลีทั้งหมด รองลงมา คือ ภาคเหนือ จำนวน 825 คน (ร้อยละ 27.33) ภาคกลาง จำนวน 60 คน (ร้อยละ 1.99) ภาคตะวันออก จำนวน 39 คน (ร้อยละ 1.29) และภาคตะวันตก จำนวน 15 คน (ร้อยละ 0.50) ตามลำดับ

## ② จำแนกตามภูมิภาค

พบว่า จังหวัดอุดรธานี เป็นภูมิภาคที่มีแรงงานไทยได้รับอนุญาตให้เดินทางไปทำงานมากที่สุด จำนวน 505 คน คิดเป็นร้อยละ 16.73 ของจำนวนแรงงานไทยที่ได้รับอนุญาตให้เดินทางไปทำงาน ในสาธารณรัฐเกาหลีทั้งหมด รองลงมา คือ จังหวัดเชียงราย จำนวน 300 คน (ร้อยละ 9.94) จังหวัดนครราชสีมา จำนวน 274 คน (ร้อยละ 9.08) จังหวัดหนองบัวลำภู จำนวน 158 คน (ร้อยละ 5.23) และจังหวัดบุรีรัมย์ จำนวน 152 คน (ร้อยละ 5.03) ตามลำดับ

## ③ จำแนกตามหมวดสาขาอาชีพ

พบว่า สาขาอาชีพงานพื้นฐาน เป็นหมวดสาขาอาชีพที่แรงงานไทยได้รับอนุญาตให้เดินทางไปทำงาน มากที่สุด จำนวน 2,350 คน คิดเป็นร้อยละ 77.84 ของจำนวนแรงงานไทยที่ได้รับอนุญาตให้เดินทางไปทำงาน ในสาธารณรัฐเกาหลีทั้งหมด รองลงมา คือ ผู้ปฏิบัติงานฝีมือด้านการเกษตรและประมง จำนวน 492 คน (ร้อยละ 16.30) ผู้ปฏิบัติงานในโรงงาน ผู้ควบคุมเครื่องจักร และผู้ปฏิบัติงานด้านการประกอบ จำนวน 122 คน (ร้อยละ 4.04) พนักงานบริการ พนักงานขายในร้านค้าและตลาด จำนวน 32 คน (ร้อยละ 1.06) และช่างเทคนิคและผู้ปฏิบัติงานที่เกี่ยวข้อง จำนวน 8 คน (ร้อยละ 0.26) ตามลำดับ

## ④ จำแนกตามระดับการศึกษา

พบว่า ระดับการศึกษาที่แรงงานไทยได้รับอนุญาตให้เดินทางไปทำงานจบการศึกษาระดับมัธยมศึกษา มากที่สุด จำนวน 1,632 คน คิดเป็นร้อยละ 54.06 ของจำนวนแรงงานไทยที่ได้รับอนุญาตให้เดินทางไปทำงาน ในสาธารณรัฐเกาหลีทั้งหมด รองลงมา คือ ระดับ ปวช./ปวท./ปวส./อนุปริญญา จำนวน 970 คน (ร้อยละ 32.13) ระดับปริญญา จำนวน 287 คน (ร้อยละ 9.51) และระดับประถมศึกษา จำนวน 130 คน (ร้อยละ 4.31) ตามลำดับ

## 5 จำแนกตามวิธีการเดินทาง (เฉพาะ 5 วิธีการเดินทาง)

พบว่า วิธีการเดินทางที่แรงงานไทยได้รับอนุญาตให้เดินทางไปทำงานในสาธารณรัฐเกาหลีมากที่สุดคือ กรมการจัดหางานจัดส่ง จำนวน 2,942 คน คิดเป็นร้อยละ 97.45 ของจำนวนแรงงานไทยที่ได้รับอนุญาตให้เดินทางไปทำงานในสาธารณรัฐเกาหลีทั้งหมด รองลงมา คือ แจ้งการเดินทางด้วยตนเอง จำนวน 38 คน (ร้อยละ 1.26) นายจ้างพาลูกจ้างไปทำงาน จำนวน 31 คน (ร้อยละ 1.03) และนายจ้างส่งลูกจ้างไปฝึกงาน จำนวน 8 คน (ร้อยละ 0.26) ตามลำดับ

### สถานการณ์และแนวโน้มตลาดแรงงานไทยในสาธารณรัฐเกาหลี

รัฐบาลสาธารณรัฐเกาหลีกำหนดโควตาการนำเข้าแรงงานต่างชาติในแต่ละปี โดยปรับเปลี่ยนขึ้นทุกปีอย่างต่อเนื่อง ซึ่งการพิจารณาโควตาขึ้นอยู่กับปัจจัยต่างๆ อาทิ สภาพเศรษฐกิจ แนวโน้มตลาดแรงงาน ความขาดแคลนแรงงาน ความพอใจของนายจ้างและการบริหารของประเทศผู้จัดส่ง เป็นต้น ในปี 2564 มีแนวโน้มการจ้างงานแรงงานไทย ประมาณ 7,400 คน ได้แก่ ภาคอุตสาหกรรมผลิต จำนวน 4,500 คน ภาคเกษตรกรรม/ปศุสัตว์ จำนวน 1,900 คน ภาคก่อสร้าง จำนวน 500 คน งานบริการ จำนวน 300 คน และงานประกอบอาหาร/ร้านอาหาร จำนวน 200 คน ซึ่งแรงงานไทยในสาธารณรัฐเกาหลีส่วนใหญ่เป็นแรงงานตามระบบการอนุญาตจ้างงานแรงงานต่างชาติ (Employment Permit System: EPS) ซึ่งเป็นระบบที่ดีและเป็นระบบที่สนับสนุนการจ้างงานโดยไม่ผ่านนายหน้าจัดหางาน เพื่อป้องกันปัญหาการจ่ายค่าบริการที่สูงและถูกหลอกลวง มีระบบประกันแบบต่างๆ เพื่อให้ลูกจ้างได้รับความคุ้มครองตามกฎหมาย อย่างไรก็ตาม ตลาดแรงงานต่างชาติในสาธารณรัฐเกาหลีนับเป็นตลาดแรงงานที่มีศักยภาพ และเป็นตลาดที่น่าสนใจเนื่องจากแรงงานต่างชาติได้รับความคุ้มครองตามกฎหมายเทียบเท่าคนในชาติ รวมทั้งอัตราค่าจ้างแรงงานค่อนข้างสูง

## สหพันธรัฐมาเลเซีย

สหพันธรัฐมาเลเซีย เป็นประเทศที่แรงงานไทยได้รับอนุญาตให้เดินทางไปทำงานมากเป็นอันดับสาม รองจากไต้หวันและสาธารณรัฐเกาหลี ในปี 2564 มีแรงงานไทยที่ได้รับอนุญาตให้เดินทางไปทำงาน ซึ่งเป็นการเดินทางครั้งแรก (ไม่รวม Re-entry) จำนวน 1,275 คน คิดเป็นร้อยละ 8.38 ของจำนวนแรงงานไทยในภูมิภาคเอเชีย ทั้งหมด 15,206 คน เป็นเพศชาย จำนวน 1,265 คน (ร้อยละ 99.22) เพศหญิง จำนวน 10 คน (ร้อยละ 0.78)

ข้อมูลแรงงานไทยที่ได้รับอนุญาตให้เดินทางไปทำงานในสหพันธรัฐมาเลเซีย จำแนกตามประเภทข้อมูล ดังนี้

### ① จำแนกตามภูมิภาค

พบว่า ภาคใต้ มีแรงงานไทยได้รับอนุญาตให้เดินทางไปทำงานในสหพันธรัฐมาเลเซียมากที่สุด จำนวน 776 คน คิดเป็นร้อยละ 60.86 ของจำนวนแรงงานไทยที่ได้รับอนุญาตให้เดินทางไปทำงานในสหพันธรัฐมาเลเซีย ทั้งหมด รองลงมา คือ ภาคตะวันออกเฉียงเหนือ จำนวน 339 คน (ร้อยละ 26.59) ภาคเหนือ จำนวน 56 คน (ร้อยละ 4.39) ภาคกลาง จำนวน 47 คน (ร้อยละ 3.69) และภาคตะวันออก จำนวน 30 คน (ร้อยละ 2.35) ตามลำดับ

### ② จำแนกตามภูมิภาค

พบว่า จังหวัดสตูล เป็นภูมิภาคที่มีแรงงานไทยได้รับอนุญาตให้เดินทางไปทำงานมากที่สุด จำนวน 281 คน คิดเป็นร้อยละ 22.04 ของจำนวนแรงงานไทยที่ได้รับอนุญาตให้เดินทางไปทำงานในสหพันธรัฐมาเลเซีย ทั้งหมด รองลงมา คือ จังหวัดสงขลา จำนวน 146 คน (ร้อยละ 11.45) จังหวัดตรัง จำนวน 138 คน (ร้อยละ 10.82) จังหวัดปัตตานี จำนวน 131 คน (ร้อยละ 10.27) และจังหวัดสกลนคร จำนวน 89 คน (ร้อยละ 6.98) ตามลำดับ

### ③ จำแนกตามหมวดสาขาอาชีพ

พบว่า สาขาอาชีพผู้ปฏิบัติงานฝีมือด้านการเกษตรและประมง เป็นหมวดสาขาอาชีพที่แรงงานไทยได้รับอนุญาตให้เดินทางไปทำงานมากที่สุด จำนวน 1,060 คน คิดเป็นร้อยละ 83.14 ของจำนวนแรงงานไทยที่ได้รับอนุญาตให้เดินทางไปทำงานในสหพันธรัฐมาเลเซียทั้งหมด รองลงมา คือ ผู้ปฏิบัติงานในโรงงาน ผู้ควบคุมเครื่องจักร และผู้ปฏิบัติงานด้านการประกอบ จำนวน 135 คน (ร้อยละ 10.59) ผู้ปฏิบัติงานโดยใช้ฝีมือในธุรกิจต่างๆ จำนวน 43 คน (ร้อยละ 3.37) ผู้ประกอบวิชาชีพด้านต่างๆ จำนวน 16 คน (ร้อยละ 1.25) และผู้บัญญัติกฎหมาย ข้าราชการระดับอาวุโส ผู้จัดการ จำนวน 10 คน (ร้อยละ 0.78) ตามลำดับ

### ④ จำแนกตามระดับการศึกษา

พบว่า ระดับการศึกษาที่แรงงานไทยได้รับอนุญาตให้เดินทางไปทำงานจบการศึกษาระดับประถมศึกษา มากที่สุด จำนวน 832 คน คิดเป็นร้อยละ 65.25 ของจำนวนแรงงานไทยที่ได้รับอนุญาตให้เดินทางไปทำงานในสหพันธรัฐมาเลเซียทั้งหมด รองลงมา คือ ระดับมัธยมศึกษา จำนวน 345 คน (ร้อยละ 27.06) ระดับปริญญา จำนวน 59 คน (ร้อยละ 4.63) และระดับ ปวช./ปวท./ปวส./อนุปริญญา จำนวน 39 คน (ร้อยละ 3.06) ตามลำดับ

## 5 จำแนกตามวิธีการเดินทาง (เฉพาะ 5 วิธีการเดินทาง)

พบว่า วิธีการเดินทางที่แรงงานไทยได้รับอนุญาตให้เดินทางไปทำงานในสหพันธรัฐมาเลเซียมากที่สุดคือ แจ้งการเดินทางด้วยตนเอง จำนวน 1,196 คน คิดเป็นร้อยละ 93.80 ของจำนวนแรงงานไทยที่ได้รับอนุญาตให้เดินทางไปทำงานในสหพันธรัฐมาเลเซียทั้งหมด รองลงมา คือ นายจ้างพาลูกจ้างไปทำงาน จำนวน 79 คน (ร้อยละ 6.20) ตามลำดับ

### สถานการณ์และแนวโน้มตลาดแรงงานไทยในสหพันธรัฐมาเลเซีย

สหพันธรัฐมาเลเซียกำลังอยู่ในสภาวะการขาดแคลนแรงงานจึงมีความต้องการแรงงานต่างชาติจำนวนมาก ในปี 2564 มีแนวโน้มการจ้างงานแรงงานไทย รวมจำนวน 137 ตำแหน่ง ได้แก่ แรงงานกึ่งฝีมือ/ฝีมือ หรือมีความสามารถเฉพาะ เช่น นักวิเคราะห์ทางการเงิน นักประมวลผลข้อมูล เป็นต้น อัตราค่าจ้างระดับวิชาชีพ เดือนละ 3,000 - 16,000 ริงกิต (22,570 - 120,380 บาท) งานภาคบริการ เดือนละ 1,500 - 2,000 ริงกิต (11,290 - 15,050 บาท) อัตราแลกเปลี่ยน 1 ริงกิต เท่ากับ 9.524 บาท ทั้งนี้ สหพันธรัฐมาเลเซียได้ประกาศนโยบายลดการพึ่งพิงแรงงานต่างชาติ เมื่อวันที่ 4 มิถุนายน 2563 อนุญาตให้นำเข้าแรงงานต่างชาติ เฉพาะ 3 อุตสาหกรรม ได้แก่ ก่อสร้าง เพาะปลูก และเกษตร โดยสามารถนำเข้าภายในปี 2563 และยังไม่มี การจัดสรรโควตาแรงงานต่างชาติเพิ่มในปี 2564

## สาธารณรัฐประชาธิปไตยประชาชนลาว

สาธารณรัฐประชาธิปไตยประชาชนลาว มีแรงงานไทยที่ได้รับอนุญาตให้เดินทางไปทำงาน ซึ่งเป็นการเดินทางครั้งแรก (ไม่รวม Re-entry) ปี 2564 จำนวน 1,253 คน คิดเป็นร้อยละ 8.24 ของจำนวนแรงงานไทยในภูมิภาคเอเชียทั้งหมด 15,206 คน เป็นเพศชาย จำนวน 1,094 คน (ร้อยละ 87.31) เพศหญิง จำนวน 159 คน (ร้อยละ 12.69)

ข้อมูลแรงงานไทยที่ได้รับอนุญาตให้เดินทางไปทำงานในสาธารณรัฐประชาธิปไตยประชาชนลาว จำแนกตามประเภทข้อมูล ดังนี้

### ❶ จำแนกตามภูมิภาค

พบว่า ภาคเหนือ มีแรงงานไทยได้รับอนุญาตให้เดินทางไปทำงานในสาธารณรัฐประชาธิปไตยประชาชนลาวมากที่สุด จำนวน 686 คน คิดเป็นร้อยละ 54.75 ของจำนวนแรงงานไทยที่ได้รับอนุญาตให้เดินทางไปทำงานในสาธารณรัฐประชาธิปไตยประชาชนลาวทั้งหมด รองลงมา คือ ภาคกลาง จำนวน 240 คน (ร้อยละ 19.15) ภาคตะวันออกเฉียงเหนือ จำนวน 206 คน (ร้อยละ 16.44) ภาคตะวันออก จำนวน 53 คน (ร้อยละ 4.23) และภาคตะวันตก จำนวน 40 คน (ร้อยละ 3.19) ตามลำดับ

### ❷ จำแนกตามภูมิภาค

พบว่า จังหวัดลำปาง เป็นภูมิภาคที่มีแรงงานไทยได้รับอนุญาตให้เดินทางไปทำงานมากที่สุด จำนวน 309 คน คิดเป็นร้อยละ 24.66 ของจำนวนแรงงานไทยที่ได้รับอนุญาตให้เดินทางไปทำงานในสาธารณรัฐประชาธิปไตยประชาชนลาวทั้งหมด รองลงมา คือ จังหวัดนนทบุรี จำนวน 86 คน (ร้อยละ 6.86) จังหวัดเชียงใหม่ จำนวน 55 คน (ร้อยละ 4.39) จังหวัดลำพูน จำนวน 53 คน (ร้อยละ 4.23) และกรุงเทพมหานคร จำนวน 52 คน (ร้อยละ 4.15) ตามลำดับ

### ❸ จำแนกตามหมวดสาขาอาชีพ

พบว่า สาขาอาชีพช่างเทคนิคและผู้ปฏิบัติงานที่เกี่ยวข้อง เป็นหมวดสาขาอาชีพที่แรงงานไทยได้รับอนุญาตให้เดินทางไปทำงานมากที่สุด จำนวน 614 คน คิดเป็นร้อยละ 49.00 ของจำนวนแรงงานไทยที่ได้รับอนุญาตให้เดินทางไปทำงานในสาธารณรัฐประชาธิปไตยประชาชนลาวทั้งหมด รองลงมา คือ ผู้ปฏิบัติงานในโรงงาน ผู้ควบคุมเครื่องจักร และผู้ปฏิบัติงานด้านการประกอบ จำนวน 184 คน (ร้อยละ 14.68) ผู้ปฏิบัติงานโดยใช้ฝีมือในธุรกิจต่างๆ จำนวน 170 คน (ร้อยละ 13.57) ผู้ประกอบวิชาชีพรูปแบบต่างๆ จำนวน 155 คน (ร้อยละ 12.37) และผู้บัญญัติกฎหมาย ข้าราชการระดับอาวุโส ผู้จัดการ จำนวน 86 คน (ร้อยละ 6.86) ตามลำดับ

### ❹ จำแนกตามระดับการศึกษา

พบว่า ระดับการศึกษาที่แรงงานไทยได้รับอนุญาตให้เดินทางไปทำงานจบการศึกษาระดับ ปวช./ปวท./ปวส./อนุปริญญา มากที่สุด จำนวน 532 คน คิดเป็นร้อยละ 42.46 ของจำนวนแรงงานไทยที่ได้รับอนุญาตให้เดินทางไปทำงานในสาธารณรัฐประชาธิปไตยประชาชนลาวทั้งหมด รองลงมา คือ ระดับปริญญา จำนวน 342 คน (ร้อยละ 27.29) ระดับมัธยมศึกษา จำนวน 304 คน (ร้อยละ 24.26) ระดับประถมศึกษา จำนวน 73 คน (ร้อยละ 5.83) และอื่นๆ จำนวน 2 คน (ร้อยละ 0.16) ตามลำดับ

### ❺ จำแนกตามวิธีการเดินทาง (เฉพาะ 5 วิธีการเดินทาง)

พบว่า แรงงานไทยได้รับอนุญาตให้เดินทางไปทำงานในสาธารณรัฐประชาธิปไตยประชาชนลาวมากที่สุด คือ นายจ้างพาลูกจ้างไปทำงาน จำนวน 1,131 คน คิดเป็นร้อยละ 90.26 ของจำนวนแรงงานไทยที่ได้รับอนุญาตให้เดินทางไปทำงานในสาธารณรัฐประชาธิปไตยประชาชนลาวทั้งหมด รองลงมา คือ นายจ้างส่งลูกจ้างไปฝึกงาน จำนวน 115 คน (ร้อยละ 9.18) และแจ้งการเดินทางด้วยตนเอง จำนวน 7 คน (ร้อยละ 0.56) ตามลำดับ

# สาธารณรัฐสิงคโปร์

สาธารณรัฐสิงคโปร์ มีแรงงานไทยที่ได้รับอนุญาตให้เดินทางไปทำงานซึ่งเป็นการเดินทางครั้งแรก (ไม่รวม Re-entry) ในปี 2564 มีจำนวน 1,058 คน คิดเป็นร้อยละ 6.96 ของจำนวนแรงงานไทยในภูมิภาคเอเชียทั้งหมด 15,206 คน เป็นเพศชาย จำนวน 868 คน (ร้อยละ 82.04) เพศหญิง จำนวน 190 คน (ร้อยละ 17.96)

ข้อมูลแรงงานไทยที่ได้รับอนุญาตให้เดินทางไปทำงานในสาธารณรัฐสิงคโปร์ จำแนกตามประเภทข้อมูล ดังนี้

## ❶ จำแนกตามภูมิภาค

พบว่า ภาคตะวันออกเฉียงเหนือ มีแรงงานไทยที่ได้รับอนุญาตให้เดินทางไปทำงานในสาธารณรัฐสิงคโปร์มากที่สุด จำนวน 506 คน คิดเป็นร้อยละ 47.83 ของจำนวนแรงงานไทยที่ได้รับอนุญาตให้เดินทางไปทำงานในสาธารณรัฐสิงคโปร์ทั้งหมด รองลงมา คือ ภาคเหนือ จำนวน 333 คน (ร้อยละ 31.47) ภาคตะวันออก จำนวน 86 คน (ร้อยละ 8.13) ภาคกลาง จำนวน 72 คน (ร้อยละ 6.81) และภาคใต้ จำนวน 45 คน (ร้อยละ 4.25) ตามลำดับ

## ❷ จำแนกตามภูมิภาค

พบว่า จังหวัดลำปาง เป็นภูมิภาคที่มีแรงงานไทยที่ได้รับอนุญาตให้เดินทางไปทำงานมากที่สุด จำนวน 110 คน คิดเป็นร้อยละ 10.40 ของจำนวนแรงงานไทยที่ได้รับอนุญาตให้เดินทางไปทำงานในสาธารณรัฐสิงคโปร์ทั้งหมด รองลงมา คือ จังหวัดอุดรธานี จำนวน 106 คน (ร้อยละ 10.02) จังหวัดนครราชสีมา จำนวน 52 คน (ร้อยละ 4.91) จังหวัดเชียงราย จำนวน 51 คน (ร้อยละ 4.82) และจังหวัดระยอง จำนวน 38 คน (ร้อยละ 3.59) ตามลำดับ

## ❸ จำแนกตามหมวดสาขาอาชีพ

พบว่า สาขาอาชีพผู้ปฏิบัติงานโดยใช้ฝีมือในธุรกิจต่างๆ เป็นหมวดสาขาอาชีพที่แรงงานไทยได้รับอนุญาตให้เดินทางไปทำงานมากที่สุด จำนวน 537 คน คิดเป็นร้อยละ 50.76 ของจำนวนแรงงานไทยที่ได้รับอนุญาตให้เดินทางไปทำงานในสาธารณรัฐสิงคโปร์ทั้งหมด รองลงมา คือ ผู้ปฏิบัติงานในโรงงาน ผู้ควบคุมเครื่องจักร และผู้ปฏิบัติงานด้านการประกอบ จำนวน 301 คน (ร้อยละ 28.45) อาชีพงานพื้นฐาน จำนวน 184 คน (ร้อยละ 17.39) พนักงานบริการ พนักงานขายในร้านค้าและตลาด จำนวน 21 คน (ร้อยละ 1.98) และช่างเทคนิคและผู้ปฏิบัติงานที่เกี่ยวข้อง จำนวน 7 คน (ร้อยละ 0.66) ตามลำดับ

## ❹ จำแนกตามระดับการศึกษา

พบว่า ระดับการศึกษาที่แรงงานไทยได้รับอนุญาตให้เดินทางไปทำงานจบการศึกษาระดับมัธยมศึกษา มากที่สุด จำนวน 559 คน คิดเป็นร้อยละ 52.84 ของจำนวนแรงงานไทยที่ได้รับอนุญาตให้เดินทางไปทำงานในสาธารณรัฐสิงคโปร์ทั้งหมด รองลงมา คือ ระดับปริญญา จำนวน 193 คน (ร้อยละ 18.24) ระดับประถมศึกษา จำนวน 173 คน (ร้อยละ 16.35) และระดับ ปวช./ปวท./ปวส./อนุปริญญา จำนวน 129 คน (ร้อยละ 12.19) ตามลำดับ

## 5 จำแนกตามวิธีการเดินทาง (เฉพาะ 5 วิธีการเดินทาง)

พบว่า วิธีการเดินทางที่แรงงานไทยได้รับอนุญาตให้เดินทางไปทำงานในสาธารณรัฐสิงคโปร์มากที่สุด คือ แจ้งการเดินทางด้วยตนเอง จำนวน 549 คน คิดเป็นร้อยละ 51.89 ของจำนวนแรงงานไทยที่ได้รับอนุญาตให้เดินทางไปทำงานในสาธารณรัฐสิงคโปร์ทั้งหมด รองลงมา คือ บริษัทจัดหางานจัดส่ง จำนวน 460 คน (ร้อยละ 43.48) และนายจ้างพาลูกจ้างไปทำงาน จำนวน 49 คน (ร้อยละ 4.63) ตามลำดับ

### สถานการณ์และแนวโน้มตลาดแรงงานไทยในสาธารณรัฐสิงคโปร์

สาธารณรัฐสิงคโปร์มีแนวโน้มการจ้างแรงงานไทยในปี 2564 จำนวน 748 ตำแหน่ง ในงานภาคก่อสร้าง โครงการสร้างที่พักอาศัยซึ่งเป็นโครงการของรัฐบาลและโครงการสร้างสิ่งอำนวยความสะดวกพื้นฐานของรัฐบาล ได้แก่ แรงงานทั่วไป จำนวน 500 ตำแหน่ง นอกนั้นเป็นระดับวิชาชีพ เช่น ผู้จัดการ โครงการ วิศวกร หัวหน้างาน ช่างเทคนิค ช่างเชื่อม ผู้ควบคุมเครื่องจักรหรือเครื่องเจาะ ฯลฯ อัตราค่าจ้างระดับวิชาชีพ ช่างเทคนิคเดือนละ 2,000 - 4,500 เหรียญสิงคโปร์ (45,960 - 103,400 บาท) และระดับแรงงานทั่วไปเดือนละ 900 - 1,200 เหรียญสิงคโปร์ (20,680 - 27,570 บาท) สาธารณรัฐสิงคโปร์ประสบปัญหาขาดแคลนแรงงานต่างชาติในทุกภาคธุรกิจ โดยเฉพาะภาคก่อสร้าง แต่ในช่วงสถานการณ์การแพร่ระบาดของโรคติดเชื้อไวรัสโคโรนา 2019 (COVID - 19) ทำให้นายจ้างในสาธารณรัฐสิงคโปร์ไม่สามารถรับสมัครและคัดเลือกแรงงานที่มีทักษะตามที่ต้องการได้ และเนื่องจากมาตรการชะลอการนำเข้าแรงงานต่างชาติเพื่อป้องกันการนำเชื้อโควิด - 19 เข้าประเทศ ส่งผลกระทบต่อการเข้าไปทำงานของแรงงานไทย เนื่องจากรัฐบาลสาธารณรัฐสิงคโปร์มีการแบ่งกลุ่มประเทศในการออกใบอนุญาตประเทศ Work Permit ซึ่งประเทศไทยถูกจัดอยู่ในกลุ่มประเทศ Non Traditional Sources (NTS) ทำงานได้เฉพาะงานก่อสร้างอยู่ต่อเรือ โรงกลั่นน้ำมัน และแม่บ้านเท่านั้น ไม่สามารถทำงานบริการหรืองานในสายการผลิตอื่นๆ ได้

# ประเทศญี่ปุ่น

**ประเทศญี่ปุ่น** ในปี 2564 มีแรงงานไทยที่ได้รับอนุญาตให้เดินทางไปทำงานซึ่งเป็นการเดินทางครั้งแรก (ไม่รวม Re-entry) จำนวน 327 คน คิดเป็นร้อยละ 2.15 ของจำนวนแรงงานไทยในภูมิภาคเอเชียทั้งหมด 15,206 คน เป็นเพศชาย จำนวน 172 คน (ร้อยละ 52.60) เพศหญิง จำนวน 155 คน (ร้อยละ 47.40)

ข้อมูลแรงงานไทยที่ได้รับอนุญาตให้เดินทางไปทำงานในประเทศญี่ปุ่น จำแนกตามประเภทข้อมูล ดังนี้

## ❶ จำแนกตามภูมิภาค

พบว่า ภาคตะวันออกเฉียงเหนือ มีแรงงานไทยที่ได้รับอนุญาตให้เดินทางไปทำงานในประเทศญี่ปุ่นมากที่สุด จำนวน 194 คน คิดเป็นร้อยละ 59.33 ของจำนวนแรงงานไทยที่ได้รับอนุญาตให้เดินทางไปทำงานในประเทศญี่ปุ่นทั้งหมด รองลงมา คือ ภาคเหนือ จำนวน 60 คน (ร้อยละ 18.35) ภาคกลาง จำนวน 39 คน (ร้อยละ 11.93) ภาคตะวันออก จำนวน 18 คน (ร้อยละ 5.50) และภาคใต้ จำนวน 12 คน (ร้อยละ 3.67) ตามลำดับ

## ❷ จำแนกตามภูมิภาค

พบว่า จังหวัดอุดรธานี เป็นภูมิภาคที่มีแรงงานไทยที่ได้รับอนุญาตให้เดินทางไปทำงานมากที่สุด จำนวน 34 คน คิดเป็นร้อยละ 10.40 ของจำนวนแรงงานไทยที่ได้รับอนุญาตให้เดินทางไปทำงานในประเทศญี่ปุ่นทั้งหมด รองลงมา คือ จังหวัดขอนแก่น จำนวน 20 คน (ร้อยละ 6.12) จังหวัดสุรินทร์ จำนวน 19 คน (ร้อยละ 5.81) จังหวัดเชียงราย จำนวน 18 คน (ร้อยละ 5.50) และจังหวัดอุบลราชธานี จำนวน 16 คน (ร้อยละ 4.89) ตามลำดับ

## ❸ จำแนกตามหมวดสาขาอาชีพ

พบว่า สาขาอาชีพผู้ปฏิบัติงานในโรงงาน ผู้ควบคุมเครื่องจักร และผู้ปฏิบัติงานด้านการประกอบ เป็นหมวดสาขาอาชีพที่แรงงานไทยได้รับอนุญาตให้เดินทางไปทำงานมากที่สุด จำนวน 139 คน คิดเป็นร้อยละ 42.51 ของจำนวนแรงงานไทยที่ได้รับอนุญาตให้เดินทางไปทำงานในประเทศญี่ปุ่นทั้งหมด รองลงมา คือ ผู้ปฏิบัติงานโดยใช้ฝีมือในธุรกิจต่างๆ จำนวน 65 คน (ร้อยละ 19.88) อาชีพงานพื้นฐาน จำนวน 40 คน (ร้อยละ 12.23) ผู้ปฏิบัติงานฝีมือด้านการเกษตรและประมง จำนวน 30 คน (ร้อยละ 9.17) และช่างเทคนิคและผู้ปฏิบัติงานที่เกี่ยวข้อง จำนวน 20 คน (ร้อยละ 6.12) ตามลำดับ

## ❹ จำแนกตามระดับการศึกษา

พบว่า ระดับการศึกษาที่แรงงานไทยได้รับอนุญาตให้เดินทางไปทำงานจบการศึกษาระดับ ปวช./ปวท./ปวส./อนุปริญญา มากที่สุด จำนวน 130 คน คิดเป็นร้อยละ 39.76 ของจำนวนแรงงานไทยที่ได้รับอนุญาตให้เดินทางไปทำงานในประเทศญี่ปุ่นทั้งหมด รองลงมา คือ ระดับมัธยมศึกษา จำนวน 117 คน (ร้อยละ 35.78) ระดับปริญญา จำนวน 71 คน (ร้อยละ 21.71) ระดับประถมศึกษา จำนวน 5 คน (ร้อยละ 1.53) และอื่นๆ จำนวน 4 คน (ร้อยละ 1.22) ตามลำดับ

## 5 จำแนกตามวิธีการเดินทาง (เฉพาะ 5 วิธีการเดินทาง)

พบว่า วิธีการเดินทางที่แรงงานไทยได้รับอนุญาตให้เดินทางไปทำงานในประเทศญี่ปุ่นมากที่สุดคือ บริษัทจัดหางานจัดส่ง จำนวน 191 คน คิดเป็นร้อยละ 58.41 ของจำนวนแรงงานไทยที่ได้รับอนุญาตให้เดินทางไปทำงานในประเทศญี่ปุ่นทั้งหมด รองลงมา คือ นายจ้างส่งลูกจ้างไปฝึกงาน จำนวน 88 คน (ร้อยละ 26.91) แจ้งการเดินทางด้วยตนเอง จำนวน 33 คน (ร้อยละ 10.09) นายจ้างพาลูกจ้างไปทำงาน จำนวน 14 คน (ร้อยละ 4.28) และกรมการจัดหางานจัดส่ง จำนวน 1 คน (ร้อยละ 0.31) ตามลำดับ

### สถานการณ์และแนวโน้มตลาดแรงงานไทยในประเทศญี่ปุ่น

ประเทศญี่ปุ่นมีแนวโน้มการจ้างงานแรงงานไทยในปี 2564 ประมาณ 6,850 คน ได้แก่ แรงงานในระบบฝึกงาน จำนวน 4,500 คน แรงงานทักษะเฉพาะ จำนวน 2,000 คน และแรงงานทักษะฝีมือ จำนวน 350 คน ซึ่งเป็นการนำเข้าแรงงานเพื่อทดแทนแรงงานที่หมดสัญญาจ้างและแรงงานที่มีทักษะฝีมือ โดยเป็นตำแหน่งในภาคอุตสาหกรรม ภาคเกษตร ภาคก่อสร้างและภาคบริการ ซึ่งแรงงานไทยในประเทศญี่ปุ่นส่วนใหญ่เป็นแรงงานในระบบฝึกงาน แรงงานทักษะฝีมือและแรงงานทักษะเฉพาะตามระบบวีซ่าทำงานแบบใหม่ ทั้งนี้ในช่วงการแพร่ระบาดของโรคติดเชื้อไวรัสโคโรนา 2019 (COVID - 19) ประเทศญี่ปุ่นได้ประกาศสถานการณ์ฉุกเฉินและชะลอการเดินทางของแรงงานไทยเข้าประเทศญี่ปุ่นไปอีกระยะ ทำให้ในปี 2564 มีจำนวนแรงงานไทยเดินทางเข้าไปทำงานในประเทศญี่ปุ่นเป็นจำนวนน้อย ซึ่งภายหลังจากสถานการณ์ดังกล่าว คาดว่าความต้องการจ้างแรงงานต่างชาติของประเทศญี่ปุ่นจะยังคงเพิ่มขึ้น

# ฮ่องกง

**ฮ่องกง** มีแรงงานไทยที่ได้รับอนุญาตให้เดินทางไปทำงาน ซึ่งเป็นการเดินทางครั้งแรก (ไม่รวม Re-entry) ในปี 2564 เป็นจำนวน 206 คน คิดเป็นร้อยละ 1.35 ของจำนวนแรงงานไทยในภูมิภาคเอเชียทั้งหมด 15,206 คน เป็นเพศชาย จำนวน 20 คน (ร้อยละ 9.71) เพศหญิง จำนวน 186 คน (ร้อยละ 90.29)

ข้อมูลแรงงานไทยที่ได้รับอนุญาตให้เดินทางไปทำงานในฮ่องกง จำแนกตามประเภทข้อมูล ดังนี้

## ① จำแนกตามภูมิภาค

พบว่า ภาคตะวันออกเฉียงเหนือ มีแรงงานไทยที่ได้รับอนุญาตให้เดินทางไปทำงานในฮ่องกงมากที่สุด จำนวน 114 คน คิดเป็นร้อยละ 55.34 ของจำนวนแรงงานไทยที่ได้รับอนุญาตให้เดินทางไปทำงานในฮ่องกงทั้งหมด รองลงมา คือ ภาคเหนือ จำนวน 41 คน (ร้อยละ 19.90) ภาคกลาง จำนวน 32 คน (ร้อยละ 15.53) ภาคตะวันออก จำนวน 9 คน (ร้อยละ 4.37) และภาคใต้ จำนวน 6 คน (ร้อยละ 2.91) ตามลำดับ

## ② จำแนกตามภูมิภาค

พบว่า จังหวัดอุดรธานี เป็นภูมิลำเนาที่มีแรงงานไทยที่ได้รับอนุญาตให้เดินทางไปทำงานมากที่สุด จำนวน 17 คน คิดเป็นร้อยละ 8.25 ของจำนวนแรงงานไทยที่ได้รับอนุญาตให้เดินทางไปทำงานในฮ่องกงทั้งหมด รองลงมา คือ กรุงเทพมหานคร จำนวน 16 คน (ร้อยละ 7.77) จังหวัดบุรีรัมย์ จำนวน 15 คน (ร้อยละ 7.28) จังหวัดนครราชสีมา จำนวน 14 คน (ร้อยละ 6.80) และจังหวัดขอนแก่น จำนวน 13 คน (ร้อยละ 6.31) ตามลำดับ

## ③ จำแนกตามหมวดสาขาอาชีพ

พบว่า สาขาอาชีพงานพื้นฐาน เป็นหมวดสาขาอาชีพที่แรงงานไทยได้รับอนุญาตให้เดินทางไปทำงานมากที่สุด จำนวน 141 คน คิดเป็นร้อยละ 68.45 ของจำนวนแรงงานไทยที่ได้รับอนุญาตให้เดินทางไปทำงานในฮ่องกงทั้งหมด รองลงมา คือ พนักงานบริการ พนักงานขายในร้านค้าและตลาด จำนวน 40 คน (ร้อยละ 19.42) ช่างเทคนิคและผู้ปฏิบัติงานที่เกี่ยวข้อง จำนวน 19 คน (ร้อยละ 9.22) ผู้บัญญัติกฎหมาย ข้าราชการระดับอาวุโส ผู้จัดการ จำนวน 3 คน (ร้อยละ 1.46) และผู้ปฏิบัติงานฝีมือด้านการเกษตรและประมง จำนวน 2 คน (ร้อยละ 0.97) ตามลำดับ

## ④ จำแนกตามระดับการศึกษา

พบว่า ระดับการศึกษาที่แรงงานไทยได้รับอนุญาตให้เดินทางไปทำงานจบการศึกษาระดับมัธยมศึกษา มากที่สุด จำนวน 109 คน คิดเป็นร้อยละ 52.91 ของจำนวนแรงงานไทยที่ได้รับอนุญาตให้เดินทางไปทำงานในฮ่องกงทั้งหมด รองลงมา คือ ระดับประถมศึกษา จำนวน 35 คน (ร้อยละ 16.99) ระดับปริญญา จำนวน 34 คน (ร้อยละ 16.50) และระดับ ปวช./ปวท./ปวส./อนุปริญญา จำนวน 28 คน (ร้อยละ 13.59) ตามลำดับ

## 5 จำแนกตามวิธีการเดินทาง (เฉพาะ 5 วิธีการเดินทาง)

พบว่า วิธีการเดินทางที่แรงงานไทยได้รับอนุญาตให้เดินทางไปทำงานในฮ่องกงมากที่สุดคือ แจกการเดินทางด้วยตนเอง จำนวน 182 คน คิดเป็นร้อยละ 88.35 ของจำนวนแรงงานไทยที่ได้รับอนุญาตให้เดินทางไปทำงานในฮ่องกงทั้งหมด รองลงมา คือ บริษัทจัดหางานจัดส่ง จำนวน 24 คน (ร้อยละ 11.65) ตามลำดับ

### สถานการณ์และแนวโน้มตลาดแรงงานไทยในฮ่องกง

ในปี 2564 ฮ่องกงมีแนวโน้มการจ้างงานแรงงานไทย จำนวน 473 คน ดังนี้

(1) ผู้ช่วยแม่บ้านต่างชาติ จำนวน 360 ตำแหน่ง ค่าจ้างขั้นต่ำเดือนละ 4,630 เหรียญฮ่องกง (18,140 บาท)

(2) พ่อครัวแม่ครัว จำนวน 56 ตำแหน่ง ค่าจ้างขั้นต่ำเดือนละ 16,130 เหรียญฮ่องกง (63,200 บาท) และ

(3) พนักงานในภาคบริการโรงแรม 49 ตำแหน่ง ค่าจ้างเฉลี่ยเดือนละ 11,300 - 11,800 เหรียญปาทากามาเก๊า (42,290 - 44,160 บาท)

โดยกลุ่มอาชีพที่มีความต้องการจ้างงานสูง 3 อันดับแรก ได้แก่ ผู้ช่วยแม่บ้านต่างชาติ พ่อครัว - แม่ครัว และพนักงานในภาคบริการโรงแรม ตามลำดับ

ทั้งนี้ ฮ่องกงได้กำหนดนโยบายการจ้างแรงงานต่างชาติไว้ 3 ประเภท ได้แก่ 1) นโยบายการจ้างงานทั่วไป จ้างงานผู้มีความเชี่ยวชาญเฉพาะ 2) โครงการจ้างงานเสริม จ้างแรงงานระดับกึ่งฝีมือและฝีมือ และ 3) การจ้างผู้ช่วยแม่บ้านต่างชาติ ซึ่งทางการฮ่องกง โดยกระทรวงแรงงานและสวัสดิการฮ่องกงวางแผนดำเนินการโครงการฝึกอบรมการดูแลผู้สูงอายุ เพื่อเพิ่มทักษะให้แก่แรงงานผู้ช่วยแม่บ้านต่างชาติ โดยดำเนินการระหว่างเดือนตุลาคม 2564 - กันยายน 2566 และทางการฮ่องกงจะอนุญาตให้นายจ้างขยายระยะเวลาของสัญญาจ้างงานแรงงานผู้ช่วยแม่บ้านต่างชาติที่หมดอายุออกไปสูงสุด 3 เดือน และขยายข้อตกลงในการเลื่อนเวลากลับภูมิลำเนา รวมถึงจะประสานรัฐบาลของประเทศต้นทาง และสถานกงสุลใหญ่ในฮ่องกงของแรงงานผู้ช่วยแม่บ้านฯ เพื่อส่งเสริมให้ทำงานเป็นผู้ช่วยแม่บ้านในฮ่องกงต่อไป และตอบสนองความต้องการจ้างงานในระยะยาวของนายจ้างชาวฮ่องกง

## ตลาดแรงงานไทยในภูมิภาคแอฟริกา

ตลาดแรงงานไทยในภูมิภาคแอฟริกา มีจำนวนแรงงานไทยที่ได้รับอนุญาตให้เดินทางไปทำงาน ซึ่งเป็นการเดินทางครั้งแรก (ไม่รวม Re-entry) ในปี 2564 จำนวน 485 คน คิดเป็นร้อยละ 1.47 ของจำนวนแรงงานไทยทั้งหมด 32,916 คน ประเทศที่แรงงานไทยได้รับอนุญาตให้เดินทางไปทำงานมากที่สุด 5 อันดับ คือ สาธารณรัฐแอฟริกาใต้ จำนวน 233 คน (ร้อยละ 48.04) รองลงมา คือ สาธารณรัฐมาดากัสการ์ จำนวน 142 คน (ร้อยละ 29.28) ราชอาณาจักรโมร็อกโก จำนวน 83 คน (ร้อยละ 17.11) สาธารณรัฐโมซัมบิก จำนวน 15 คน (ร้อยละ 3.09) และสาธารณรัฐอียิปต์ จำนวน 7 คน (ร้อยละ 1.44) ตามลำดับ ดังแผนภูมิที่ 31

แรงงานไทยที่ได้รับอนุญาตให้เดินทางไปทำงานมีภูมิลำเนาอยู่ในภาคเหนือ จำนวน 184 คน (ร้อยละ 37.94) รองลงมา คือ ภาคตะวันออกเฉียงเหนือ จำนวน 171 คน (ร้อยละ 35.26) สาขาอาชีพที่แรงงานไทยได้รับอนุญาตให้เดินทางไปทำงานมากที่สุด คือ ผู้ปฏิบัติงานโดยใช้ฝีมือในธุรกิจต่างๆ จำนวน 294 คน (ร้อยละ 60.62) รองลงมา คือ ผู้ปฏิบัติงานในโรงงาน ผู้ควบคุมเครื่องจักร และผู้ปฏิบัติงานด้านการประกอบ จำนวน 136 คน (ร้อยละ 28.04) จบการศึกษาระดับมัธยมศึกษามากที่สุด จำนวน 221 คน (ร้อยละ 45.57) รองลงมา คือ ระดับประถมศึกษา จำนวน 181 คน (ร้อยละ 37.32)

แผนภูมิที่ 31 แสดงจำนวนแรงงานไทยที่ได้รับอนุญาตให้เดินทางไปทำงานในต่างประเทศในภูมิภาคแอฟริกามากที่สุด 5 อันดับแรก จำแนกตามประเทศ ปี 2564



การเดินทางไปทำงานในภูมิภาคแอฟริกาของแรงงานไทย มีจำนวนลดลง เมื่อเปรียบเทียบกับปี 2563 เป็นจำนวน 59 คน (ร้อยละ 10.85) ประเทศที่แรงงานไทยได้รับอนุญาตให้เดินทางไปทำงานลดลงคือ สาธารณรัฐอียิปต์ลดลงมากที่สุดร้อยละ 79.41 รองลงมา คือ สาธารณรัฐมาดากัสการ์ ลดลงร้อยละ 54.49 ดังตารางที่ 5

ตารางที่ 5 แสดงจำนวนแรงงานไทยที่ได้รับอนุญาตให้เดินทางไปทำงานในต่างประเทศในภูมิภาคแอฟริกามากที่สุด 5 อันดับแรก จำแนกตามประเทศ เปรียบเทียบปี 2563 และปี 2564

ประเทศที่แรงงานไทยได้รับอนุญาตให้เดินทางไปทำงานในต่างประเทศในภูมิภาคแอฟริกา 5 อันดับแรก	ปี 2563	ปี 2564	การเปลี่ยนแปลง	
			จำนวน	ร้อยละ
<b>จำนวน (คน)</b>	<b>544</b>	<b>485</b>	<b>-59</b>	<b>-10.85</b>
สาธารณรัฐแอฟริกาใต้	149	233	84	56.38
สาธารณรัฐมาดากัสการ์	312	142	-170	-54.49
ราชอาณาจักรโมร็อกโก	3	83	80	2666.67
สาธารณรัฐโมซัมบิก	1	15	14	1400.00
สาธารณรัฐอียิปต์	34	7	-27	-79.41
ประเทศอื่นๆ	45	5	-40	-88.89

ในจำนวนนี้มีแรงงานไทยได้รับอนุญาตให้เดินทางไปทำงานโดยนายจ้างพาลูกจ้างไปทำงานมากที่สุด เป็นจำนวน 316 คน คิดเป็นร้อยละ 65.15 ของจำนวนแรงงานไทยที่เดินทางไปทำงานในทวีปแอฟริกาทั้งหมด 485 คน รองลงมา คือ บริษัทจัดหางานจัดส่ง จำนวน 141 คน (ร้อยละ 29.07) แจ้งการเดินทางด้วยตนเอง จำนวน 24 คน (ร้อยละ 4.95) และนายจ้างส่งลูกจ้างไปฝึกงาน จำนวน 4 คน (ร้อยละ 0.83) ตามลำดับ ดังแผนภูมิที่ 32

**แผนภูมิที่ 32 แสดงจำนวนแรงงานไทยที่ได้รับอนุญาตให้เดินทางไปทำงานในต่างประเทศในภูมิภาคแอฟริกามากที่สุด จำแนกตามวิธีการเดินทาง (เฉพาะ 5 วิธีการเดินทาง) ปี 2564**

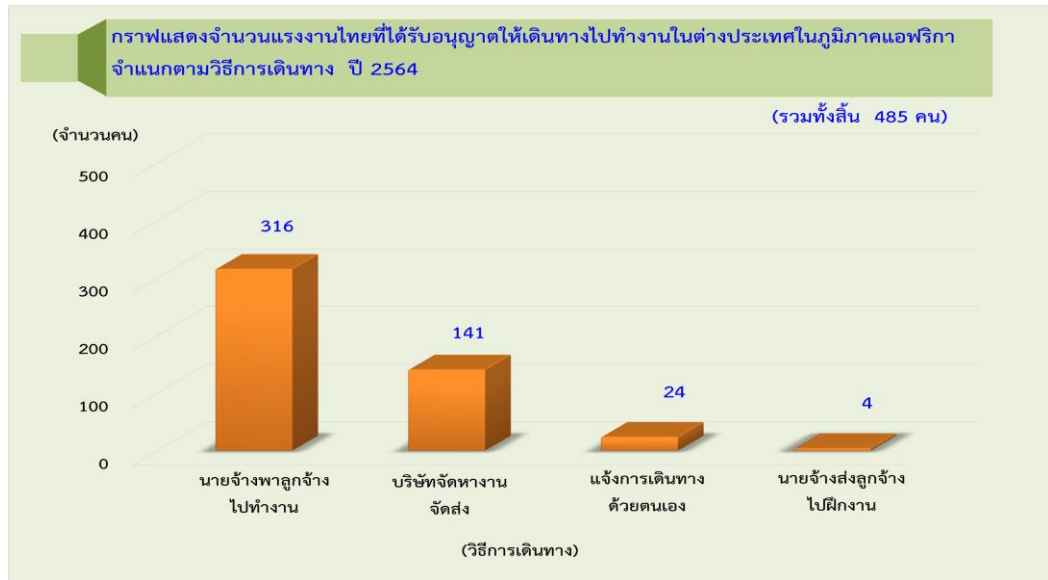

เมื่อเปรียบเทียบกับปี 2563 พบว่า แรงงานไทยที่ได้รับอนุญาตให้เดินทางไปทำงานในภูมิภาคแอฟริกา มีจำนวนลดลงร้อยละ 10.85 วิธีการเดินทางที่แรงงานไทยเดินทางไปทำงานมีจำนวนลดลงคือ นายจ้างส่งลูกจ้างไปฝึกงาน ลดลงมากที่สุดร้อยละ 84.00 รองลงมา คือ นายจ้างพาลูกจ้างไปทำงาน ลดลงร้อยละ 19.80 ตามลำดับ ดังตารางที่ 6

**ตารางที่ 6 แสดงจำนวนแรงงานไทยที่ได้รับอนุญาตให้เดินทางไปทำงานในต่างประเทศในภูมิภาคแอฟริกามากที่สุด จำแนกตามวิธีการเดินทาง (เฉพาะ 5 วิธีการเดินทาง) เปรียบเทียบปี 2563 และปี 2564**

วิธีการเดินทาง	ปี 2563	ปี 2564	การเปลี่ยนแปลง	
			จำนวน	ร้อยละ
<b>จำนวน (คน)</b>	<b>544</b>	<b>485</b>	<b>-59</b>	<b>-10.85</b>
นายจ้างพาลูกจ้างไปทำงาน	394	316	-78	-19.80
บริษัทจัดหางานจัดส่ง	116	141	25	21.55
แจ้งการเดินทางด้วยตนเอง	9	24	15	166.67
นายจ้างส่งลูกจ้างไปฝึกงาน	25	4	-21	-84.00

# สาธารณรัฐแอฟริกาใต้

สาธารณรัฐแอฟริกาใต้ มีแรงงานไทยได้รับอนุญาตให้เดินทางไปทำงาน ซึ่งเป็นการเดินทางครั้งแรก (ไม่รวม Re-entry) ในปี 2564 เป็นจำนวน 233 คน คิดเป็นร้อยละ 48.04 ของจำนวนแรงงานไทยในภูมิภาคแอฟริกา ทั้งหมด 485 คน เป็นเพศชาย จำนวน 226 คน (ร้อยละ 97.00) เพศหญิง จำนวน 7 คน (ร้อยละ 3.00)

ข้อมูลแรงงานไทยที่ได้รับอนุญาตให้เดินทางไปทำงานในสาธารณรัฐแอฟริกาใต้ จำแนกตามประเภทข้อมูล ดังนี้

## ❶ จำแนกตามภูมิภาค

พบว่า ภาคตะวันออกเฉียงเหนือ มีแรงงานไทยได้รับอนุญาตให้เดินทางไปทำงานในสาธารณรัฐแอฟริกาใต้มากที่สุด จำนวน 95 คน คิดเป็นร้อยละ 40.77 ของจำนวนแรงงานไทยที่ได้รับอนุญาตให้เดินทางไปทำงานในสาธารณรัฐแอฟริกาใต้ทั้งหมด รองลงมา คือ ภาคเหนือ จำนวน 81 คน (ร้อยละ 34.76) ภาคตะวันออก จำนวน 29 คน (ร้อยละ 12.45) ภาคกลาง จำนวน 23 คน (ร้อยละ 9.87) และภาคตะวันตก จำนวน 4 คน (ร้อยละ 1.72) ตามลำดับ

## ❷ จำแนกตามรายจังหวัด

พบว่า จังหวัดเพชรบูรณ์ เป็นภูมิลำเนาที่มีแรงงานไทยได้รับอนุญาตให้เดินทางไปทำงานมากที่สุด จำนวน 18 คน คิดเป็นร้อยละ 7.73 ของจำนวนแรงงานไทยที่ได้รับอนุญาตให้เดินทางไปทำงานในสาธารณรัฐแอฟริกาใต้ทั้งหมด รองลงมา คือ จังหวัดลำปาง จำนวน 17 คน (ร้อยละ 7.30) จังหวัดกำแพงเพชร จำนวน 15 คน (ร้อยละ 6.44) จังหวัดชลบุรี และจังหวัดขอนแก่น มีจำนวนเท่ากันคือ 13 คน (ร้อยละ 5.58) ตามลำดับ

## ❸ จำแนกตามหมวดสาขาอาชีพ

พบว่า สาขาอาชีพผู้ปฏิบัติงานโดยใช้ฝีมือในธุรกิจต่างๆ เป็นหมวดสาขาอาชีพที่แรงงานไทยได้รับอนุญาตให้เดินทางไปทำงานมากที่สุด จำนวน 156 คน คิดเป็นร้อยละ 66.95 ของจำนวนแรงงานไทยที่ได้รับอนุญาตให้เดินทางไปทำงานในสาธารณรัฐแอฟริกาใต้ทั้งหมด รองลงมา คือ ผู้ปฏิบัติงานในโรงงาน ผู้ควบคุมเครื่องจักร และผู้ปฏิบัติงานด้านการประกอบ จำนวน 52 คน (ร้อยละ 22.32) ผู้บัญญัติกฎหมาย ข้าราชการระดับอาวุโส ผู้จัดการจำนวน 21 คน (ร้อยละ 9.01) ช่างเทคนิคและผู้ปฏิบัติงานที่เกี่ยวข้อง จำนวน 3 คน (ร้อยละ 1.29) และผู้ประกอบการวิชาชีพด้านต่างๆ จำนวน 1 คน (ร้อยละ 0.43) ตามลำดับ

## ❹ จำแนกตามระดับการศึกษา

พบว่า ระดับการศึกษาที่แรงงานไทยได้รับอนุญาตให้เดินทางไปทำงานจบการศึกษาระดับมัธยมศึกษา มากที่สุด จำนวน 131 คน คิดเป็นร้อยละ 56.22 ของจำนวนแรงงานไทยที่ได้รับอนุญาตให้เดินทางไปทำงานในสาธารณรัฐแอฟริกาใต้ทั้งหมด รองลงมา คือ ระดับประถมศึกษา จำนวน 63 คน (ร้อยละ 27.04) ระดับปริญญา จำนวน 26 คน (ร้อยละ 11.16) และระดับ ปวช./ปวท./ปวส./อนุปริญญา จำนวน 13 คน (ร้อยละ 5.58) ตามลำดับ

## ❺ จำแนกตามวิธีการเดินทาง (เฉพาะ 5 วิธีการเดินทาง)

พบว่า แรงงานไทยได้รับอนุญาตให้เดินทางไปทำงานในสาธารณรัฐแอฟริกาใต้มากที่สุดคือ บริษัทจัดหางานจัดส่ง จำนวน 141 คน คิดเป็นร้อยละ 60.52 ของจำนวนแรงงานไทยที่ได้รับอนุญาตให้เดินทางไปทำงานในสาธารณรัฐแอฟริกาใต้ทั้งหมด รองลงมา คือ นายจ้างพาลูกจ้างไปทำงาน จำนวน 92 คน (ร้อยละ 39.48) ตามลำดับ

## สาธารณรัฐมาดากัสการ์

สาธารณรัฐมาดากัสการ์ มีแรงงานไทยได้รับอนุญาตให้เดินทางไปทำงาน ซึ่งเป็นการเดินทางครั้งแรก (ไม่รวม Re-entry) ในปี 2564 เป็นจำนวน 142 คน คิดเป็นร้อยละ 29.28 ของจำนวนแรงงานไทยในภูมิภาคแอฟริกาทั้งหมด 485 คน เป็นเพศชาย จำนวน 142 คน (ร้อยละ 100.00)

ข้อมูลแรงงานไทยที่ได้รับอนุญาตให้เดินทางไปทำงานในสาธารณรัฐมาดากัสการ์ จำแนกตามประเภทข้อมูล ดังนี้

### 1 จำแนกตามภูมิภาค

พบว่า ภาคตะวันออกเฉียงเหนือ มีแรงงานไทยได้รับอนุญาตให้เดินทางไปทำงานในสาธารณรัฐมาดากัสการ์มากที่สุด จำนวน 58 คน คิดเป็นร้อยละ 40.85 ของจำนวนแรงงานไทยที่ได้รับอนุญาตให้เดินทางไปทำงานในสาธารณรัฐมาดากัสการ์ทั้งหมด รองลงมา คือ ภาคเหนือ จำนวน 49 คน (ร้อยละ 34.51) ภาคตะวันออก จำนวน 26 คน (ร้อยละ 18.31) ภาคกลาง จำนวน 5 คน (ร้อยละ 3.52) และภาคตะวันตก จำนวน 2 คน (ร้อยละ 1.41) ตามลำดับ

### 2 จำแนกตามรายจังหวัด

พบว่า จังหวัดสุโขทัย เป็นภูมิภาคที่มีแรงงานไทยได้รับอนุญาตให้เดินทางไปทำงานมากที่สุด จำนวน 20 คน คิดเป็นร้อยละ 14.08 ของจำนวนแรงงานไทยที่ได้รับอนุญาตให้เดินทางไปทำงานในสาธารณรัฐมาดากัสการ์ทั้งหมด รองลงมา คือ จังหวัดชลบุรี จำนวน 16 คน (ร้อยละ 11.27) จังหวัดอุดรธานี จำนวน 8 คน (ร้อยละ 5.63) จังหวัดกำแพงเพชรและจังหวัดชัยภูมิ มีจำนวนเท่ากันคือ 7 คน (ร้อยละ 4.93) ตามลำดับ

### 3 จำแนกตามหมวดสาขาอาชีพ

พบว่า สาขาอาชีพผู้ปฏิบัติงานโดยใช้ฝีมือในธุรกิจต่างๆ เป็นหมวดสาขาอาชีพที่แรงงานไทยได้รับอนุญาตให้เดินทางไปทำงานมากที่สุด จำนวน 107 คน คิดเป็นร้อยละ 75.35 ของจำนวนแรงงานไทยที่ได้รับอนุญาตให้เดินทางไปทำงานในสาธารณรัฐมาดากัสการ์ทั้งหมด รองลงมา คือ ผู้ปฏิบัติงานในโรงงาน ผู้ควบคุมเครื่องจักรและผู้ปฏิบัติงานด้านการประกอบ จำนวน 19 คน (ร้อยละ 13.38) พนักงานบริการ พนักงานขายในร้านค้าและตลาด จำนวน 7 คน (ร้อยละ 4.93) ผู้ประกอบวิชาชีพด้านต่างๆ และช่างเทคนิคและผู้ปฏิบัติงานที่เกี่ยวข้อง มีจำนวนเท่ากันคือ 4 คน (ร้อยละ 2.82) ตามลำดับ

### 4 จำแนกตามระดับการศึกษา

พบว่า ระดับการศึกษาที่แรงงานไทยได้รับอนุญาตให้เดินทางไปทำงานจบการศึกษาระดับประถมศึกษา มากที่สุด จำนวน 61 คน คิดเป็นร้อยละ 42.96 ของจำนวนแรงงานไทยที่ได้รับอนุญาตให้เดินทางไปทำงานในสาธารณรัฐมาดากัสการ์ทั้งหมด รองลงมา คือ ระดับมัธยมศึกษา จำนวน 51 คน (ร้อยละ 35.92) ระดับปริญญา จำนวน 18 คน (ร้อยละ 12.68) และระดับ ปวช./ปวท./ปวส./อนุปริญญา จำนวน 12 คน (ร้อยละ 8.45) ตามลำดับ

### 5 จำแนกตามวิธีการเดินทาง (เฉพาะ 5 วิธีการเดินทาง)

พบว่า วิธีการเดินทางที่แรงงานไทยได้รับอนุญาตให้เดินทางไปทำงานในสาธารณรัฐมาดากัสการ์มากที่สุดคือ นายจ้างพาลูกจ้างไปทำงาน จำนวน 142 คน คิดเป็นร้อยละ 100.00

# ราชอาณาจักรโมร็อกโก

ราชอาณาจักรโมร็อกโก มีแรงงานไทยได้รับอนุญาตให้เดินทางไปทำงาน ซึ่งเป็นการเดินทางครั้งแรก (ไม่รวม Re-entry) ในปี 2564 เป็นจำนวน 83 คน คิดเป็นร้อยละ 17.11 ของจำนวนแรงงานไทยในภูมิภาคแอฟริกาทั้งหมด 485 คน เป็นเพศชาย จำนวน 76 คน (ร้อยละ 91.57) เพศหญิง จำนวน 7 คน (ร้อยละ 8.43)

ข้อมูลแรงงานไทยที่ได้รับอนุญาตให้เดินทางไปทำงานในราชอาณาจักรโมร็อกโก จำแนกตามประเภทข้อมูล ดังนี้

## ❶ จำแนกตามภูมิภาค

พบว่า ภาคเหนือ มีแรงงานไทยได้รับอนุญาตให้เดินทางไปทำงานในราชอาณาจักรโมร็อกโกมากที่สุด จำนวน 38 คน คิดเป็นร้อยละ 45.78 ของจำนวนแรงงานไทยที่ได้รับอนุญาตให้เดินทางไปทำงานในราชอาณาจักรโมร็อกโกทั้งหมด รองลงมา คือ ภาคกลาง จำนวน 27 คน (ร้อยละ 32.53) ภาคตะวันออกเฉียงเหนือ จำนวน 15 คน (ร้อยละ 18.07) ภาคใต้ จำนวน 2 คน (ร้อยละ 2.41) และภาคตะวันออก จำนวน 1 คน (ร้อยละ 1.21) ตามลำดับ

## ❷ จำแนกตามรายจังหวัด

พบว่า จังหวัดเพชรบูรณ์ เป็นภูมิลำเนาที่มีแรงงานไทยได้รับอนุญาตให้เดินทางไปทำงานมากที่สุด จำนวน 20 คน คิดเป็นร้อยละ 24.10 ของจำนวนแรงงานไทยที่ได้รับอนุญาตให้เดินทางไปทำงานในราชอาณาจักรโมร็อกโก ทั้งหมด รองลงมา คือ จังหวัดอ่างทอง จำนวน 11 คน (ร้อยละ 13.25) จังหวัดอุดรธานี จำนวน 10 คน (ร้อยละ 12.05) กรุงเทพมหานคร จำนวน 7 คน (ร้อยละ 8.43) และจังหวัดบุรีรัมย์ จำนวน 4 คน (ร้อยละ 4.82) ตามลำดับ

## ❸ จำแนกตามหมวดสาขาอาชีพ

พบว่า สาขาอาชีพผู้ปฏิบัติงานในโรงงาน ผู้ควบคุมเครื่องจักร และผู้ปฏิบัติงานด้านการประกอบ เป็นหมวดสาขาอาชีพที่แรงงานไทยได้รับอนุญาตให้เดินทางไปทำงานมากที่สุด จำนวน 58 คน คิดเป็นร้อยละ 69.88 ของจำนวนแรงงานไทยที่ได้รับอนุญาตให้เดินทางไปทำงานในราชอาณาจักรโมร็อกโกทั้งหมด รองลงมา คือ ผู้ปฏิบัติงานโดยใช้ฝีมือในธุรกิจต่างๆ จำนวน 19 คน (ร้อยละ 22.89) และช่างเทคนิคและผู้ปฏิบัติงานที่เกี่ยวข้อง จำนวน 6 คน (ร้อยละ 7.23) ตามลำดับ

## ❹ จำแนกตามระดับการศึกษา

พบว่า ระดับการศึกษาที่แรงงานไทยได้รับอนุญาตให้เดินทางไปทำงานจบการศึกษาระดับประถมศึกษา มากที่สุด จำนวน 50 คน คิดเป็นร้อยละ 60.24 ของจำนวนแรงงานไทยที่ได้รับอนุญาตให้เดินทางไปทำงานในราชอาณาจักรโมร็อกโกทั้งหมด รองลงมา คือ ระดับมัธยมศึกษา จำนวน 26 คน (ร้อยละ 31.33) ระดับปริญญา จำนวน 5 คน (ร้อยละ 6.02) และระดับ ปวช./ปวท./ปวส./อนุปริญญา จำนวน 2 คน (ร้อยละ 2.41) ตามลำดับ

## ❺ จำแนกตามวิธีการเดินทาง (เฉพาะ 5 วิธีการเดินทาง)

พบว่า วิธีการเดินทางที่แรงงานไทยได้รับอนุญาตให้เดินทางไปทำงานในราชอาณาจักรโมร็อกโก มากที่สุดคือ นายจ้างพาลูกจ้างไปทำงาน จำนวน 72 คน คิดเป็นร้อยละ 86.75 ของจำนวนแรงงานไทยที่ได้รับอนุญาตให้เดินทางไปทำงานในราชอาณาจักรโมร็อกโกทั้งหมด รองลงมา คือ แจ้งการเดินทางด้วยตนเอง จำนวน 7 คน (ร้อยละ 8.43) และนายจ้างส่งลูกจ้างไปฝึกงาน จำนวน 4 คน (ร้อยละ 4.82) ตามลำดับ

## สาธารณรัฐโมซัมบิก

สาธารณรัฐโมซัมบิก มีแรงงานไทยได้รับอนุญาตให้เดินทางไปทำงาน ซึ่งเป็นการเดินทางครั้งแรก (ไม่รวม Re-entry) ในปี 2564 เป็นจำนวน 15 คน คิดเป็นร้อยละ 3.09 ของจำนวนแรงงานไทยในภูมิภาคแอฟริกา ทั้งหมด 485 คน เป็นเพศชาย จำนวน 13 คน (ร้อยละ 86.67) เพศหญิง จำนวน 2 คน (ร้อยละ 13.33)

ข้อมูลแรงงานไทยที่ได้รับอนุญาตให้เดินทางไปทำงานในสาธารณรัฐโมซัมบิก จำแนกตามประเภทข้อมูล ดังนี้

### ❶ จำแนกตามภูมิภาค

พบว่า ภาคเหนือ มีแรงงานไทยได้รับอนุญาตให้เดินทางไปทำงานในสาธารณรัฐโมซัมบิกมากที่สุด จำนวน 10 คน คิดเป็นร้อยละ 66.67 ของจำนวนแรงงานไทยที่ได้รับอนุญาตให้เดินทางไปทำงานในสาธารณรัฐโมซัมบิก ทั้งหมด รองลงมา คือ ภาคตะวันออกเฉียงเหนือ และภาคกลาง มีจำนวนเท่ากันคือ 2 คน (ร้อยละ 13.33) และภาคตะวันตก จำนวน 1 คน (ร้อยละ 6.67) ตามลำดับ

### ❷ จำแนกตามรายจังหวัด

พบว่า จังหวัดลำปาง เป็นภูมิลำเนาที่มีแรงงานไทยได้รับอนุญาตให้เดินทางไปทำงานมากที่สุด จำนวน 4 คน คิดเป็นร้อยละ 26.67 ของจำนวนแรงงานไทยที่ได้รับอนุญาตให้เดินทางไปทำงานในสาธารณรัฐโมซัมบิก ทั้งหมด รองลงมา คือ จังหวัดตาก และกรุงเทพมหานคร มีจำนวนเท่ากันคือ 2 คน (ร้อยละ 13.33) จังหวัดร้อยเอ็ด และจังหวัดบุรีรัมย์ มีจำนวนเท่ากันคือ 1 คน (ร้อยละ 6.67) ตามลำดับ

### ❸ จำแนกตามหมวดสาขาอาชีพ

พบว่า สาขาอาชีพผู้ปฏิบัติงานโดยใช้ฝีมือในธุรกิจต่างๆ เป็นหมวดสาขาอาชีพที่แรงงานไทยได้รับอนุญาตให้เดินทางไปทำงานมากที่สุด จำนวน 11 คน คิดเป็นร้อยละ 73.33 ของจำนวนแรงงานไทยที่ได้รับอนุญาตให้เดินทางไปทำงานในสาธารณรัฐโมซัมบิกทั้งหมด รองลงมา คือ ช่างเทคนิคและผู้ปฏิบัติงานที่เกี่ยวข้อง จำนวน 2 คน (ร้อยละ 13.33) ผู้ปฏิบัติงานในโรงงาน ผู้ควบคุมเครื่องจักร และผู้ปฏิบัติงานด้านการประกอบและพนักงานบริการ พนักงานขายในร้านค้าและตลาด มีจำนวนเท่ากันคือ 1 คน (ร้อยละ 6.67) ตามลำดับ

### ❹ จำแนกตามระดับการศึกษา

พบว่า ระดับการศึกษาที่แรงงานไทยได้รับอนุญาตให้เดินทางไปทำงานจบการศึกษาระดับมัธยมศึกษา มากที่สุด จำนวน 8 คน คิดเป็นร้อยละ 53.33 ของจำนวนแรงงานไทยที่ได้รับอนุญาตให้เดินทางไปทำงานในสาธารณรัฐโมซัมบิกทั้งหมด รองลงมา คือ ระดับ ปวช./ปวท./ปวส./อนุปริญญา จำนวน 4 คน (ร้อยละ 26.67) ระดับประถมศึกษา จำนวน 2 คน (ร้อยละ 13.33) และระดับปริญญา จำนวน 1 คน (ร้อยละ 6.67) ตามลำดับ

### ❺ จำแนกตามวิธีการเดินทาง (เฉพาะ 5 วิธีการเดินทาง)

พบว่า วิธีการเดินทางที่แรงงานไทยได้รับอนุญาตให้เดินทางไปทำงานในสาธารณรัฐโมซัมบิกมากที่สุด คือ แจ้งการเดินทางด้วยตนเอง จำนวน 13 คน คิดเป็นร้อยละ 86.67 ของจำนวนแรงงานไทยที่ได้รับอนุญาตให้เดินทางไปทำงานในสาธารณรัฐโมซัมบิกทั้งหมด รองลงมา คือ นายจ้างพาลูกจ้างไปทำงาน จำนวน 2 คน (ร้อยละ 13.33)

## สาธารณรัฐอียิปต์

สาธารณรัฐอียิปต์ มีจำนวนแรงงานไทยได้รับอนุญาตให้เดินทางไปทำงาน ซึ่งเป็นการเดินทางครั้งแรก (ไม่รวม Re-entry) ในปี 2564 เป็นจำนวน 7 คน คิดเป็นร้อยละ 1.44 ของจำนวนแรงงานไทยในภูมิภาคแอฟริกาทั้งหมด 485 คน เป็นเพศชาย จำนวน 7 คน (ร้อยละ 100.00)

ข้อมูลแรงงานไทยที่ได้รับอนุญาตให้เดินทางไปทำงานในสาธารณรัฐอียิปต์ จำแนกตามประเภทข้อมูล ดังนี้

### ❶ จำแนกตามภูมิภาค

พบว่า ภาคเหนือ มีแรงงานไทยได้รับอนุญาตให้เดินทางไปทำงานในสาธารณรัฐอียิปต์มากที่สุด จำนวน 4 คน คิดเป็นร้อยละ 57.14 ของจำนวนแรงงานไทยที่ได้รับอนุญาตให้เดินทางไปทำงานในสาธารณรัฐอียิปต์ทั้งหมด รองลงมา คือ ภาคกลาง จำนวน 2 คน (ร้อยละ 28.57) และภาคตะวันออก จำนวน 1 คน (ร้อยละ 14.29) ตามลำดับ

### ❷ จำแนกตามภูมิภาค

พบว่า จังหวัดอ่างทองและจังหวัดอุดรธานี เป็นภูมิภาคที่มีแรงงานไทยได้รับอนุญาตให้เดินทางไปทำงานมากที่สุด มีจำนวนเท่ากันคือ 2 คน คิดเป็นร้อยละ 28.58 ของจำนวนแรงงานไทยที่ได้รับอนุญาตให้เดินทางไปทำงานในสาธารณรัฐอียิปต์ทั้งหมด รองลงมา คือ จังหวัดเพชรบูรณ์ จังหวัดระยอง และจังหวัดลำปาง มีจำนวนเท่ากันคือ 1 คน (ร้อยละ 14.28) ตามลำดับ

### ❸ จำแนกตามหมวดสาขาอาชีพ

พบว่า สาขาอาชีพผู้ปฏิบัติงานในโรงงาน ผู้ควบคุมเครื่องจักร และผู้ปฏิบัติงานด้านการประกอบ เป็นหมวดสาขาอาชีพที่แรงงานไทยได้รับอนุญาตให้เดินทางไปทำงานมากที่สุด จำนวน 6 คน คิดเป็นร้อยละ 85.71 ของจำนวนแรงงานไทยที่ได้รับอนุญาตให้เดินทางไปทำงานในสาธารณรัฐอียิปต์ทั้งหมด รองลงมา คือ ผู้บัญญัติกฎหมาย ข้าราชการระดับอาวุโส ผู้จัดการ จำนวน 1 คน (ร้อยละ 14.29) ตามลำดับ

### ❹ จำแนกตามระดับการศึกษา

พบว่า ระดับการศึกษาที่แรงงานไทยได้รับอนุญาตให้เดินทางไปทำงานจบการศึกษาระดับประถมศึกษา มากที่สุด จำนวน 4 คน คิดเป็นร้อยละ 57.14 ของจำนวนแรงงานไทยที่ได้รับอนุญาตให้เดินทางไปทำงานในสาธารณรัฐอียิปต์ทั้งหมด รองลงมา คือ ระดับมัธยมศึกษา จำนวน 2 คน (ร้อยละ 28.57) และ ระดับปริญญา จำนวน 1 คน (ร้อยละ 14.29) ตามลำดับ

### ❺ จำแนกตามวิธีการเดินทาง (เฉพาะ 5 วิธีการเดินทาง)

พบว่า วิธีการเดินทางที่แรงงานไทยได้รับอนุญาตให้เดินทางไปทำงานมากที่สุดคือ นายจ้างพาลูกจ้างไปทำงาน จำนวน 7 คน คิดเป็นร้อยละ 100.00

## ตลาดแรงงานไทยในภูมิภาคตะวันออกกลาง

แรงงานไทยที่ได้รับอนุญาตให้เดินทางไปทำงานในภูมิภาคตะวันออกกลาง ซึ่งเป็นการเดินทางครั้งแรก (ไม่รวม Re-entry) ปี 2564 มีจำนวน 6,310 คน คิดเป็นร้อยละ 19.17 ของจำนวนแรงงานไทยทั้งหมด 32,916 คน เป็นเพศชาย จำนวน 5,977 คน (ร้อยละ 94.72) เพศหญิง จำนวน 333 คน (ร้อยละ 5.28) ประเทศในภูมิภาคตะวันออกกลางที่มีแรงงานไทยได้รับอนุญาตให้เดินทางไปทำงานมากที่สุดคือ รัฐอิสราเอล จำนวน 6,025 คน (ร้อยละ 95.48) รองลงมา คือ สหรัฐอาหรับเอมิเรตส์ จำนวน 117 คน (ร้อยละ 1.85) รัฐกาตาร์ จำนวน 47 คน (ร้อยละ 0.74) รัฐสุลต่านโอมาน จำนวน 36 คน (ร้อยละ 0.57) และสาธารณรัฐไซปรัส จำนวน 28 คน (ร้อยละ 0.44) ตามลำดับ ดังแผนภูมิที่ 33

มีภูมิลำเนาอยู่ในภาคตะวันออกเฉียงเหนือ จำนวน 4,554 คน (ร้อยละ 72.17) รองลงมา คือ ภาคเหนือ จำนวน 1,484 คน (ร้อยละ 23.52) สาขาอาชีพที่แรงงานไทยได้รับอนุญาตให้เดินทางไปทำงานมากที่สุดคือ ผู้ปฏิบัติงานฝีมือด้านการเกษตรและประมง จำนวน 5,902 คน (ร้อยละ 93.53) รองลงมา คือ พนักงานบริการ พนักงานขายในร้านค้าและตลาด จำนวน 203 คน (ร้อยละ 3.22) จบการศึกษาระดับมัธยมศึกษามากที่สุด จำนวน 4,235 คน (ร้อยละ 67.12) รองลงมา คือ ระดับ ปวช./ปวท./ปวส./อนุปริญญา จำนวน 921 คน (ร้อยละ 14.60)

**แผนภูมิที่ 33 แสดงจำนวนแรงงานไทยที่ได้รับอนุญาตให้เดินทางไปทำงานในต่างประเทศในภูมิภาคตะวันออกกลางมากที่สุด 5 อันดับแรก จำแนกตามประเทศ ปี 2564**



เมื่อเปรียบเทียบกับปี 2563 พบว่า แรงงานไทยได้รับอนุญาตให้เดินทางไปทำงานในภูมิภาคตะวันออกกลางมีจำนวนเพิ่มขึ้น 4,038 คน คิดเป็นร้อยละ 177.73 โดยรัฐกาตาร์เพิ่มขึ้นมากที่สุดร้อยละ 2,250.00 รองลงมา คือ สาธารณรัฐไซปรัส เพิ่มขึ้นร้อยละ 300.00 รัฐสุลต่านโอมาน เพิ่มขึ้นร้อยละ 260.00 รัฐอิสราเอล เพิ่มขึ้นร้อยละ 186.22 และสหรัฐอาหรับเอมิเรตส์ เพิ่มขึ้นร้อยละ 62.50 ตามลำดับ ดังตารางที่ 7

**ตารางที่ 7 แสดงจำนวนแรงงานไทยที่ได้รับอนุญาตให้เดินทางไปทำงานในต่างประเทศในภูมิภาคตะวันออกกลางมากที่สุด 5 อันดับแรก จำแนกตามประเทศ เปรียบเทียบปี 2563 และปี 2564**

ประเทศที่แรงงานไทยได้รับอนุญาตให้เดินทางไปทำงานในต่างประเทศในภูมิภาคตะวันออกกลาง 5 อันดับแรก	ปี 2563	ปี 2564	การเปลี่ยนแปลง	
			จำนวน	ร้อยละ
จำนวน (คน)	2,272	6,310	4,038	177.73
รัฐอิสราเอล	2,105	6,025	3,920	186.22
สหรัฐอาหรับเอมิเรตส์	72	117	45	62.50
รัฐกาตาร์	2	47	45	2250.00
รัฐสุลต่านโอมาน	10	36	26	260.00
สาธารณรัฐไซปรัส	7	28	21	300.00
ประเทศอื่นๆ	76	57	-19	-25.00

แรงงานไทยที่ได้รับอนุญาตให้เดินทางไปทำงานโดยกรมการจัดหางานจัดส่งมากที่สุด เป็นจำนวน 5,902 คน คิดเป็นร้อยละ 93.53 ของจำนวนแรงงานไทยในภูมิภาคตะวันออกเฉียงเหนือทั้งหมด 6,310 คน รองลงมา คือ แจ้งการเดินทางด้วยตนเอง จำนวน 376 คน (ร้อยละ 5.96) และนายจ้างพาลูกจ้างไปทำงาน จำนวน 32 คน (ร้อยละ 0.51) ตามลำดับ ดังแผนภูมิที่ 34

**แผนภูมิที่ 34 แสดงจำนวนแรงงานไทยที่ได้รับอนุญาตให้เดินทางไปทำงานในต่างประเทศในภูมิภาคตะวันออกเฉียงเหนือมากที่สุด จำแนกตามวิธีการเดินทาง (เฉพาะ 5 วิธีการเดินทาง) ปี 2564**



เมื่อเปรียบเทียบกับปี 2563 แล้ว พบว่า แรงงานไทยที่ได้รับอนุญาตให้เดินทางไปทำงานในภูมิภาคตะวันออกเฉียงเหนือมีจำนวนเพิ่มขึ้นร้อยละ 177.73 วิธีการเดินทางที่แรงงานไทยเดินทางไปทำงานในภูมิภาคตะวันออกเฉียงเหนือมีจำนวนเพิ่มขึ้นคือ นายจ้างพาลูกจ้างไปทำงาน เพิ่มขึ้นมากที่สุดร้อยละ 300.00 รองลงมา คือ กรมการจัดหางานจัดส่ง เพิ่มขึ้นร้อยละ 182.12 และแจ้งการเดินทางด้วยตนเอง เพิ่มขึ้นร้อยละ 154.05 ตามลำดับ ดังตารางที่ 8

**ตารางที่ 8 แสดงจำนวนแรงงานไทยที่ได้รับอนุญาตให้เดินทางไปทำงานในต่างประเทศในภูมิภาคตะวันออกเฉียงเหนือมากที่สุด จำแนกตามวิธีการเดินทาง (เฉพาะ 5 วิธีการเดินทาง) เปรียบเทียบปี 2563 และปี 2564**

วิธีการเดินทาง	ปี 2563	ปี 2564	การเปลี่ยนแปลง	
			จำนวน	ร้อยละ
<b>จำนวน (คน)</b>	<b>2,272</b>	<b>6,310</b>	<b>4,038</b>	<b>177.73</b>
กรมการจัดหางานจัดส่ง	2,092	5,902	3,810	182.12
แจ้งการเดินทางด้วยตนเอง	148	376	228	154.05
นายจ้างพาลูกจ้างไปทำงาน	8	32	24	300.00
บริษัทจัดหางานจัดส่ง	23	0	-23	-100.00
นายจ้างส่งลูกจ้างไปฝึกงาน	1	0	-1	-100.00

# รัฐอิสราเอล

รัฐอิสราเอล มีแรงงานไทยได้รับอนุญาตให้เดินทางไปทำงาน ซึ่งเป็นการเดินทางครั้งแรก (ไม่รวม Re-entry) ในปี 2564 จำนวน 6,025 คน คิดเป็นร้อยละ 95.48 ของจำนวนแรงงานไทยในภูมิภาคตะวันออกกลางทั้งหมด 6,310 คน เป็นเพศชาย จำนวน 5,859 คน (ร้อยละ 97.24) เพศหญิง จำนวน 166 คน (ร้อยละ 2.76)

ข้อมูลแรงงานไทยที่ได้รับอนุญาตให้เดินทางไปทำงานในรัฐอิสราเอล จำแนกตามประเภทข้อมูล ดังนี้

## ❶ จำแนกตามภูมิภาค

พบว่า ภาคตะวันออกเฉียงเหนือ มีแรงงานไทยได้รับอนุญาตให้เดินทางไปทำงานในรัฐอิสราเอลมากที่สุด จำนวน 4,439 คน คิดเป็นร้อยละ 73.68 ของจำนวนแรงงานไทยที่ได้รับอนุญาตให้เดินทางไปทำงานในรัฐอิสราเอลทั้งหมด รองลงมา คือ ภาคเหนือ จำนวน 1,421 คน (ร้อยละ 23.59) ภาคกลาง จำนวน 71 คน (ร้อยละ 1.18) ภาคตะวันออก จำนวน 69 คน (ร้อยละ 1.15) และภาคใต้ จำนวน 13 คน (ร้อยละ 0.22) ตามลำดับ

## ❷ จำแนกตามภูมิภาค

พบว่า จังหวัดอุดรธานี เป็นภูมิภาคที่มีแรงงานไทยได้รับอนุญาตให้เดินทางไปทำงานมากที่สุด จำนวน 1,080 คน คิดเป็นร้อยละ 17.93 ของจำนวนแรงงานไทยที่ได้รับอนุญาตให้เดินทางไปทำงานในรัฐอิสราเอลทั้งหมด รองลงมา คือ จังหวัดนครราชสีมา จำนวน 536 คน (ร้อยละ 8.90) จังหวัดเชียงราย จำนวน 533 คน (ร้อยละ 8.85) จังหวัดนครพนม จำนวน 520 คน (ร้อยละ 8.63) และจังหวัดสกลนคร จำนวน 325 คน (ร้อยละ 5.39) ตามลำดับ

## ❸ จำแนกตามหมวดสาขาอาชีพ

พบว่า สาขาอาชีพผู้ปฏิบัติงานฝีมือด้านการเกษตรและประมง เป็นหมวดสาขาอาชีพที่แรงงานไทยได้รับอนุญาตให้เดินทางไปทำงานมากที่สุด จำนวน 5,898 คน คิดเป็นร้อยละ 97.89 ของจำนวนแรงงานไทยที่ได้รับอนุญาตให้เดินทางไปทำงานในรัฐอิสราเอลทั้งหมด รองลงมา คือ พนักงานบริการ พนักงานขายในร้านค้าและตลาด จำนวน 122 คน (ร้อยละ 2.02) อาชีพงานพื้นฐาน จำนวน 3 คน (ร้อยละ 0.05) และผู้ปฏิบัติงานโดยใช้ฝีมือในธุรกิจต่างๆ จำนวน 2 คน (ร้อยละ 0.03) ตามลำดับ

## ❹ จำแนกตามระดับการศึกษา

พบว่า ระดับการศึกษาที่แรงงานไทยได้รับอนุญาตให้เดินทางไปทำงานจบการศึกษาระดับมัธยมศึกษา มากที่สุด จำนวน 4,115 คน คิดเป็นร้อยละ 68.30 ของจำนวนแรงงานไทยที่ได้รับอนุญาตให้เดินทางไปทำงานในรัฐอิสราเอลทั้งหมด รองลงมา คือ ระดับ ปวช./ปวท./ปวส./อนุปริญญา จำนวน 884 คน (ร้อยละ 14.67) ระดับประถมศึกษา จำนวน 860 คน (ร้อยละ 14.27) และระดับปริญญา จำนวน 163 คน (ร้อยละ 2.71) ตามลำดับ

## ❺ จำแนกตามวิธีการเดินทาง (เฉพาะ 5 วิธีการเดินทาง)

พบว่า วิธีการเดินทางที่แรงงานไทยได้รับอนุญาตให้เดินทางไปทำงานในรัฐอิสราเอลมากที่สุด คือ กรมการจัดหางานจัดส่ง จำนวน 5,902 คน คิดเป็นร้อยละ 97.96 ของจำนวนแรงงานไทยที่ได้รับอนุญาตให้เดินทางไปทำงานในรัฐอิสราเอลทั้งหมด รองลงมา คือ แจ้งการเดินทางด้วยตนเอง จำนวน 123 คน (ร้อยละ 2.04) ตามลำดับ

## สถานการณ์และแนวโน้มตลาดแรงงานไทยในรัฐอิสราเอล

การจ้างแรงงานไทยเป็นไปตามบันทึกความตกลงด้านแรงงานระหว่างกระทรวงแรงงานกับรัฐบาลอิสราเอลภายใต้โครงการความร่วมมือไทย-อิสราเอล หรือ TIC Project โดยในปี 2564 มีแนวโน้มการจ้างงานแรงงานไทย จำนวน 5,000 คน โดยเป็นแรงงานในภาคเกษตรทั้งหมด อัตราเงินเดือน 5,300 เซคเกล (50,777 บาท) รัฐอิสราเอลมีการจ้างแรงงานไทยตามบันทึกความตกลงด้านแรงงานระหว่างกระทรวงแรงงานกับรัฐบาลอิสราเอล โดยประเทศไทยได้รับโควตาทำงาน ประมาณ 5,000 คน ในกิจการภาคเกษตร ได้แก่ ทำสวนดอกไม้ ปลูกกระบองเพชร ปลูกมะเขือเทศ กล้วย แตงโม และฟักทอง รวมทั้งในกิจการปศุสัตว์ ได้แก่ เลี้ยงวัว หมู ไก่ และผึ้ง มีระยะเวลาการจ้างงานครั้งแรก 2 ปี และสามารถต่อสัญญาจ้างได้อีก 3 ปี 3 เดือน รวมเป็นไม่เกิน 5 ปี 3 เดือน และมีส่วนแบ่งการครองตลาดมากที่สุด ซึ่งขณะนี้อิสราเอลกำลังมองหาตลาดแรงงานจากประเทศอื่น เนื่องจากใน 5 ปีที่ผ่านมา แรงงานไทยไม่สามารถปรับตัวได้มากนักกับการทำงานภาคเกษตร ประกอบกับปัญหาสุขภาพติดที่แพร่กระจายในกลุ่มแรงงานไทยอย่างรวดเร็ว รวมถึงการย้ายงานหรือหลบหนี สร้างความเสียหายกับนายจ้าง

# สหรัฐอเมริกาหรับเอมิเรตส์

สหรัฐอเมริกาหรับเอมิเรตส์ มีแรงงานไทยได้รับอนุญาตให้เดินทางไปทำงาน ซึ่งเป็นการเดินทางครั้งแรก (ไม่รวม Re-entry) ปี 2564 จำนวน 117 คน คิดเป็นร้อยละ 1.85 ของจำนวนแรงงานไทยในภูมิภาคตะวันออกกลางทั้งหมด 6,310 คน เป็นเพศชาย จำนวน 56 คน (ร้อยละ 47.86) เพศหญิง จำนวน 61 คน (ร้อยละ 52.14)

ข้อมูลแรงงานไทยที่ได้รับอนุญาตให้เดินทางไปทำงานในสหรัฐอเมริกาหรับเอมิเรตส์ จำแนกตามประเภทข้อมูล ดังนี้

## ❶ จำแนกตามภูมิภาค

พบว่า ภาคตะวันออกเฉียงเหนือ มีแรงงานไทยได้รับอนุญาตให้เดินทางไปทำงานในสหรัฐอเมริกาหรับเอมิเรตส์ มากที่สุด จำนวน 38 คน คิดเป็นร้อยละ 32.48 ของจำนวนแรงงานไทยที่ได้รับอนุญาตให้เดินทางไปทำงานในสหรัฐอเมริกาหรับเอมิเรตส์ทั้งหมด รองลงมา คือ ภาคเหนือ จำนวน 27 คน (ร้อยละ 23.08) ภาคใต้ จำนวน 24 คน (ร้อยละ 20.51) ภาคกลาง จำนวน 20 คน (ร้อยละ 17.09) และภาคตะวันออก จำนวน 6 คน (ร้อยละ 5.13) ตามลำดับ

## ❷ จำแนกตามภูมิภาค

พบว่า จังหวัดสงขลา เป็นภูมิภาคที่มีแรงงานไทยได้รับอนุญาตให้เดินทางไปทำงานมากที่สุด จำนวน 10 คน คิดเป็นร้อยละ 8.55 ของจำนวนแรงงานไทยที่ได้รับอนุญาตให้เดินทางไปทำงานในสหรัฐอเมริกาหรับเอมิเรตส์ทั้งหมด รองลงมา คือ จังหวัดภูเก็ต จำนวน 9 คน (ร้อยละ 7.69) จังหวัดอุดรธานี จำนวน 8 คน (ร้อยละ 6.84) จังหวัดเพชรบูรณ์ จำนวน 7 คน (ร้อยละ 5.98) และจังหวัดเชียงใหม่ จำนวน 6 คน (ร้อยละ 5.13) ตามลำดับ

## ❸ จำแนกตามหมวดสาขาอาชีพ

พบว่า สาขาอาชีพช่างเทคนิคและผู้ปฏิบัติงานที่เกี่ยวข้อง เป็นหมวดสาขาอาชีพที่แรงงานไทยได้รับอนุญาตให้เดินทางไปทำงานมากที่สุด จำนวน 36 คน คิดเป็นร้อยละ 30.77 ของจำนวนแรงงานไทยที่ได้รับอนุญาตให้เดินทางไปทำงานในสหรัฐอเมริกาหรับเอมิเรตส์ทั้งหมด รองลงมา คือ ผู้ปฏิบัติงานโดยใช้ฝีมือในธุรกิจต่างๆ และพนักงานบริการ พนักงานขายในร้านค้าและตลาด มีจำนวนเท่ากันคือ 27 คน (ร้อยละ 23.08) ผู้ปฏิบัติงานในโรงงาน ผู้ควบคุมเครื่องจักร และผู้ปฏิบัติงานด้านการประกอบ จำนวน 12 คน (ร้อยละ 10.26) และผู้บัญญัติกฎหมาย ข้าราชการระดับอาวุโส ผู้จัดการ จำนวน 7 คน (ร้อยละ 5.98) ตามลำดับ

## ❹ จำแนกตามระดับการศึกษา

พบว่า ระดับการศึกษาที่แรงงานไทยได้รับอนุญาตให้เดินทางไปทำงานจบการศึกษาระดับมัธยมศึกษา มากที่สุด จำนวน 47 คน คิดเป็นร้อยละ 40.17 ของจำนวนแรงงานไทยที่ได้รับอนุญาตให้เดินทางไปทำงานในสหรัฐอเมริกาหรับเอมิเรตส์ทั้งหมด รองลงมา คือ ระดับปริญญา จำนวน 32 คน (ร้อยละ 27.35) ระดับประถมศึกษา จำนวน 25 คน (ร้อยละ 21.37) และระดับ ปวช./ปวท./ปวส./อนุปริญญา จำนวน 13 คน (ร้อยละ 11.11) ตามลำดับ

## 5 จำแนกตามวิธีการเดินทาง (เฉพาะ 5 วิธีการเดินทาง)

พบว่า วิธีการเดินทางที่แรงงานไทยได้รับอนุญาตให้เดินทางไปทำงานในสหรัฐอเมริกาได้รับเอมิเรตส์มากที่สุดคือ แจกจ่ายการเดินทางด้วยตนเอง จำนวน 94 คน คิดเป็นร้อยละ 80.34 ของจำนวนแรงงานไทยที่ได้รับอนุญาตให้เดินทางไปทำงานในสหรัฐอเมริกาทั้งหมด รองลงมา คือ นายจ้างพาลูกจ้างไปทำงาน จำนวน 23 คน (ร้อยละ 19.66) ตามลำดับ

### สถานการณ์และแนวโน้มตลาดแรงงานไทยในสหรัฐอเมริกา (ยู.เอ.อี.)

ความต้องการแรงงานต่างชาติในสหรัฐอเมริกาไม่ขยายตัวมากนัก และการจ้างแรงงานไทยในสหรัฐอเมริกายังคงมีความต้องการจ้างค่อนข้างคงที่ ในปี 2564 มีแนวโน้มการจ้างงานแรงงานไทยจำนวน 217 คน ได้แก่ ช่างก่อสร้าง จำนวน 150 คน พยาบาลวิชาชีพ จำนวน 30 คน ช่างด้านเรือ จำนวน 6 คน พนักงานบริการ พนักงานนวดสปา และพนักงานร้านอาหาร จำนวน 31 คน และเมื่อเดือนธันวาคม 2564 ที่ผ่านมา รัฐมนตรีว่าการกระทรวงแรงงานได้เข้าเฝ้าฯ รมว.สหรัฐอเมริกาว่าการกระทรวงแรงงานสหรัฐอเมริกา และได้หารือเกี่ยวกับการจัดส่งแรงงานไทยไปทำงานในสหรัฐอเมริกา ซึ่งฝ่ายสหรัฐอเมริกาได้ตอบรับข้อเสนอของฝ่ายไทยด้วยดีที่จะรับแรงงานไทยเข้ามาทำงานในสาขาจำเป็นต่างๆ อย่างเป็นระบบ และถูกต้องตามกฎหมายมากขึ้น โดยการจัดทำบันทึกความเข้าใจระหว่างกันให้เสร็จสิ้นภายในปี 2565 ซึ่งสหรัฐอเมริกาที่มีความต้องการรับแรงงานเข้ามาทำงานในหลายภาคอุตสาหกรรม บริการ ก่อสร้าง และด้านสุขภาพ โดยเฉพาะสาขาที่แรงงานไทยเป็นที่ยอมรับ คือ สาขางานภาคธุรกิจ เช่น นวด/สปา พ่อครัว แม่ครัวไทย

# รัฐกาตาร์

รัฐกาตาร์ มีแรงงานไทยได้รับอนุญาตให้เดินทางไปทำงาน ซึ่งเป็นการเดินทางครั้งแรก (ไม่รวม Re-entry) ในปี 2564 เป็นจำนวน 47 คน คิดเป็นร้อยละ 0.74 ของจำนวนแรงงานไทยในภูมิภาคตะวันออกกลางทั้งหมด 6,310 คน เพศชาย จำนวน 11 คน (ร้อยละ 23.40) เพศหญิง จำนวน 36 คน (ร้อยละ 76.60)

ข้อมูลแรงงานไทยที่ได้รับอนุญาตให้เดินทางไปทำงานในรัฐกาตาร์ จำแนกตามประเภทข้อมูล ดังนี้

## ❶ จำแนกตามภูมิภาค

พบว่า ภาคตะวันออกเฉียงเหนือ มีแรงงานไทยได้รับอนุญาตให้เดินทางไปทำงานในรัฐกาตาร์ มากที่สุด จำนวน 15 คน คิดเป็นร้อยละ 31.91 ของจำนวนแรงงานไทยที่ได้รับอนุญาตให้เดินทางไปทำงาน ในรัฐกาตาร์ทั้งหมด รองลงมา คือ ภาคกลาง จำนวน 12 คน (ร้อยละ 25.53) ภาคเหนือ จำนวน 10 คน (ร้อยละ 21.28) ภาคใต้ จำนวน 6 คน (ร้อยละ 12.77) และภาคตะวันตก จำนวน 3 คน (ร้อยละ 6.38) ตามลำดับ

## ❷ จำแนกตามภูมิภาค

พบว่า ภูมิภาคที่แรงงานไทยได้รับอนุญาตให้เดินทางไปทำงานเป็นจังหวัดปทุมธานี กรุงเทพมหานคร และจังหวัดเชียงใหม่ มีจำนวนเท่ากันคือ 4 คน (ร้อยละ 8.51) ของจำนวนแรงงานไทยที่ได้รับอนุญาตให้เดินทางไปทำงานในรัฐกาตาร์ทั้งหมดรองลงมา คือ จังหวัดภูเก็ต จำนวน 3 คน (ร้อยละ 6.38) และจังหวัดนครราชสีมา จำนวน 2 คน (ร้อยละ 4.26) ตามลำดับ

## ❸ จำแนกตามหมวดสาขาอาชีพ

พบว่า สาขาอาชีพพนักงานบริการ พนักงานขายในร้านค้าและตลาด เป็นหมวดสาขาอาชีพที่แรงงานไทยได้รับอนุญาตให้เดินทางไปทำงานมากที่สุด จำนวน 19 คน คิดเป็นร้อยละ 40.43 ของจำนวนแรงงานไทยที่ได้รับอนุญาตให้เดินทางไปทำงานในรัฐกาตาร์ทั้งหมด รองลงมา คือ ช่างเทคนิคและผู้ปฏิบัติงานที่เกี่ยวข้อง จำนวน 16 คน (ร้อยละ 34.04) ผู้ปฏิบัติงานโดยใช้ฝีมือในธุรกิจต่างๆ จำนวน 4 คน (ร้อยละ 8.51) ผู้บัญญัติกฎหมาย ข้าราชการระดับอาวุโส ผู้จัดการ จำนวน 3 คน (ร้อยละ 6.38) และผู้ประกอบการวิชาชีพด้านต่างๆ จำนวน 2 คน (ร้อยละ 4.26) ตามลำดับ

## ❹ จำแนกตามระดับการศึกษา

พบว่า ระดับการศึกษาที่แรงงานไทยได้รับอนุญาตให้เดินทางไปทำงานจบการศึกษาระดับมัธยมศึกษา มากที่สุด จำนวน 18 คน คิดเป็นร้อยละ 38.30 ของจำนวนแรงงานไทยที่ได้รับอนุญาตให้เดินทางไปทำงานในรัฐกาตาร์ทั้งหมด รองลงมา คือ ระดับปริญญา จำนวน 15 คน (ร้อยละ 31.91) ระดับปวช./ปวท./ปวส./อนุปริญญา จำนวน 10 คน (ร้อยละ 21.28) และระดับประถมศึกษา จำนวน 4 คน (ร้อยละ 8.51) ตามลำดับ

## ❺ จำแนกตามวิธีการเดินทาง (เฉพาะ 5 วิธีการเดินทาง)

พบว่า วิธีการเดินทางที่แรงงานไทยได้รับอนุญาตให้เดินทางไปทำงานในรัฐกาตาร์มากที่สุดคือ แจ้งการเดินทางด้วยตนเอง จำนวน 45 คน คิดเป็นร้อยละ 95.74 ของจำนวนแรงงานไทยที่ได้รับอนุญาตให้เดินทางไปทำงานในรัฐกาตาร์ทั้งหมด รองลงมา คือ นายจ้างพาลูกจ้างไปทำงาน จำนวน 2 คน (ร้อยละ 4.26) ตามลำดับ

## สถานการณ์และแนวโน้มตลาดแรงงานไทยในรัฐกาตาร์

ในปี 2564 มีแนวโน้มการจ้างงานแรงงานไทยประมาณ 472 คน โดยเป็นแรงงานในภาคก่อสร้างทั้งหมด ซึ่งกระทรวงแรงงานได้พิจารณายกเลิกการชะลอการจัดส่งแรงงานไทยไปทำงานในรัฐกาตาร์ เมื่อวันที่ 4 กุมภาพันธ์ 2564 เนื่องจากมาตรการคว่ำบาตรของประเทศอ่าวอาหรับต่อรัฐกาตาร์ซึ่งมีมาตั้งแต่ปี 2560 ได้ยุติลงในการประชุมสุดยอดอ่าวอาหรับ ณ ประเทศซาอุดีอาระเบีย เมื่อวันที่ 5 มกราคม 2564 โดยมีมติให้ยุติมาตรการคว่ำบาตรดังกล่าว ให้มีผลตั้งแต่วันที่ 11 มกราคม 2564 ที่ผ่านมา ประกอบกับสถานเอกอัครราชทูต ณ กรุงโดฮา เห็นว่ารัฐกาตาร์มีการพัฒนาด้านกฎระเบียบในการนำเข้าแรงงานต่างชาติในทางที่ดีและเอื้อประโยชน์แก่แรงงานต่างชาติ รวมทั้งมีมาตรการด้านการสาธารณสุขในการป้องกันการแพร่ระบาดของโรคติดเชื้อไวรัสโคโรนา 2019 (COVID – 19) ที่เคร่งครัด กระทรวงแรงงานจึงยกเลิกการชะลอการจัดส่งแรงงานไทยไปทำงานในรัฐกาตาร์เพื่อเปิดโอกาสให้แรงงานไทยได้เดินทางไปทำงานในรัฐกาตาร์ตามนโยบายการส่งเสริมแรงงานไทยไปทำงานในต่างประเทศและตามความต้องการแรงงานไทยที่มีทักษะฝีมือเข้าไปทำงานในโครงการก่อสร้างขนาดใหญ่ของนายจ้างในรัฐกาตาร์เป็นจำนวนมาก

## รัฐสุลต่านโอมาน

รัฐสุลต่านโอมาน มีแรงงานไทยได้รับอนุญาตให้เดินทางไปทำงาน ซึ่งเป็นการเดินทางครั้งแรก (ไม่รวม Re-entry) ในปี 2564 เป็นจำนวน 36 คน คิดเป็นร้อยละ 0.57 ของจำนวนแรงงานไทยในภูมิภาคตะวันออกกลาง ทั้งหมด 6,310 คน เพศชาย จำนวน 17 คน (ร้อยละ 47.22) เพศหญิง จำนวน 19 คน (ร้อยละ 52.78)

ข้อมูลแรงงานไทยที่ได้รับอนุญาตให้เดินทางไปทำงานในรัฐสุลต่านโอมาน จำแนกตามประเภทข้อมูล ดังนี้

### ❶ จำแนกตามภูมิภาค

พบว่า ภาคตะวันออกเฉียงเหนือ และภาคเหนือมีแรงงานไทยได้รับอนุญาตให้เดินทางไปทำงานในรัฐสุลต่านโอมานมากที่สุด มีจำนวนเท่ากันคือ 13 คน คิดเป็นร้อยละ 36.11 ของจำนวนแรงงานไทยที่ได้รับอนุญาตให้เดินทางไปทำงานในรัฐสุลต่านโอมานทั้งหมด รองลงมา คือ ภาคกลาง จำนวน 6 คน (ร้อยละ 16.67) ภาคใต้ จำนวน 2 คน (ร้อยละ 5.56) และภาคตะวันออกและภาคตะวันตก มีจำนวนเท่ากันคือ 1 คน (ร้อยละ 2.78) ตามลำดับ

### ❷ จำแนกตามภูมิภาค

พบว่า จังหวัดนครสวรรค์ เป็นภูมิภาคที่มีแรงงานไทยได้รับอนุญาตให้เดินทางไปทำงานมากที่สุด จำนวน 7 คน คิดเป็นร้อยละ 19.44 ของจำนวนแรงงานไทยที่ได้รับอนุญาตให้เดินทางไปทำงานในรัฐสุลต่านโอมานทั้งหมด รองลงมา คือ กรุงเทพมหานคร จำนวน 3 คน (ร้อยละ 8.33) จังหวัดอุดรธานี จังหวัดเชียงใหม่ และจังหวัดอุบลราชธานี มีจำนวนเท่ากันคือ 2 คน (ร้อยละ 5.56) ตามลำดับ

### ❸ จำแนกตามหมวดสาขาอาชีพ

พบว่า สาขาอาชีพพนักงานบริการ พนักงานขายในร้านค้าและตลาด เป็นหมวดสาขาอาชีพที่แรงงานไทยได้รับอนุญาตให้เดินทางไปทำงานมากที่สุด จำนวน 15 คน คิดเป็นร้อยละ 41.67 ของจำนวนแรงงานไทยที่ได้รับอนุญาตให้เดินทางไปทำงานในรัฐสุลต่านโอมานทั้งหมด รองลงมา คือ ช่างเทคนิคและผู้ปฏิบัติงานที่เกี่ยวข้อง จำนวน 10 คน (ร้อยละ 27.78) ผู้ปฏิบัติงานโดยใช้ฝีมือในธุรกิจต่างๆ จำนวน 7 คน (ร้อยละ 19.44) ผู้บัญญัติกฎหมาย ข้าราชการระดับอาวุโส ผู้จัดการ และผู้ประกอบการวิชาชีพด้านต่างๆ มีจำนวนเท่ากันคือ 2 คน (ร้อยละ 5.56) ตามลำดับ

### ❹ จำแนกตามระดับการศึกษา

พบว่า แรงงานไทยได้รับอนุญาตให้เดินทางไปทำงานจบการศึกษาระดับมัธยมศึกษามากที่สุด จำนวน 18 คน คิดเป็นร้อยละ 50.00 ของจำนวนแรงงานไทยที่ได้รับอนุญาตให้เดินทางไปทำงานในรัฐสุลต่านโอมานทั้งหมด รองลงมา คือ ระดับปริญญา จำนวน 13 คน (ร้อยละ 36.11) ระดับปวช./ปวท./ปวส./อนุปริญญา จำนวน 4 คน (ร้อยละ 11.11) และระดับประถมศึกษา จำนวน 1 คน (ร้อยละ 2.78) ตามลำดับ

### ❺ จำแนกตามวิธีการเดินทาง (เฉพาะ 5 วิธีการเดินทาง)

พบว่า วิธีการเดินทางที่แรงงานไทยได้รับอนุญาตให้เดินทางไปทำงานในรัฐสุลต่านโอมาน มากที่สุด คือแจ้งการเดินทางด้วยตนเอง จำนวน 29 คน คิดเป็นร้อยละ 80.56 ของจำนวนแรงงานไทยที่ได้รับอนุญาตให้เดินทางไปทำงานในรัฐสุลต่านโอมานทั้งหมด รองลงมา คือ นายจ้างพาลูกจ้างไปทำงาน จำนวน 7 คน (ร้อยละ 19.44) ตามลำดับ

## สาธารณรัฐไชปรัส

สาธารณรัฐไชปรัส มีแรงงานไทยได้รับอนุญาตให้เดินทางไปทำงาน ซึ่งเป็นการเดินทางครั้งแรก (ไม่รวม Re-entry) ในปี 2564 เป็นจำนวน 28 คน คิดเป็นร้อยละ 0.44 ของจำนวนแรงงานไทยในภูมิภาคตะวันออกกลาง ทั้งหมด 6,310 คน เพศชาย จำนวน 6 คน (ร้อยละ 21.43) เพศหญิง จำนวน 22 คน (ร้อยละ 78.57)

ข้อมูลแรงงานไทยที่ได้รับอนุญาตให้เดินทางไปทำงานในสาธารณรัฐไชปรัส จำแนกตามประเภทข้อมูล ดังนี้

### ❶ จำแนกตามภูมิภาค

พบว่า ภาคตะวันออกเฉียงเหนือ มีแรงงานไทยได้รับอนุญาตให้เดินทางไปทำงานในสาธารณรัฐไชปรัส มากที่สุด จำนวน 11 คน คิดเป็นร้อยละ 39.29 ของจำนวนแรงงานไทยที่ได้รับอนุญาตให้เดินทางไปทำงาน ในสาธารณรัฐไชปรัสทั้งหมด รองลงมา คือ ภาคกลาง จำนวน 9 คน (ร้อยละ 32.14) ภาคใต้ จำนวน 4 คน (ร้อยละ 14.29) และภาคเหนือและภาคตะวันออก มีจำนวนเท่ากันคือ 2 คน (ร้อยละ 7.14) ตามลำดับ

### ❷ จำแนกตามภูมิภาค

พบว่า กรุงเทพมหานคร เป็นภูมิภาคที่มีแรงงานไทยได้รับอนุญาตให้เดินทางไปทำงานมากที่สุด จำนวน 7 คน คิดเป็นร้อยละ 25.00 ของจำนวนแรงงานไทยที่ได้รับอนุญาตให้เดินทางไปทำงานในสาธารณรัฐไชปรัสทั้งหมด รองลงมา คือ จังหวัดลพบุรี จังหวัดนครราชสีมา จังหวัดชลบุรี และจังหวัดบุรีรัมย์ มีจำนวนเท่ากัน คือ 2 คน (ร้อยละ 7.14) ตามลำดับ

### ❸ จำแนกตามหมวดสาขาอาชีพ

พบว่า สาขาอาชีพช่างเทคนิคและผู้ปฏิบัติงานที่เกี่ยวข้อง เป็นหมวดสาขาอาชีพที่แรงงานไทย ได้รับอนุญาตให้เดินทางไปทำงานมากที่สุด จำนวน 19 คน คิดเป็นร้อยละ 67.86 ของจำนวนแรงงานไทยที่ได้รับอนุญาตให้เดินทางไปทำงานในสาธารณรัฐไชปรัสทั้งหมด รองลงมา คือ พนักงานบริการ พนักงานขายในร้านค้าและตลาด จำนวน 9 คน (ร้อยละ 32.14) ตามลำดับ

### ❹ จำแนกตามระดับการศึกษา

พบว่า ระดับการศึกษาที่แรงงานไทยได้รับอนุญาตให้เดินทางไปทำงานจบการศึกษาระดับปริญญา มากที่สุด จำนวน 15 คน คิดเป็นร้อยละ 53.57 ของจำนวนแรงงานไทยที่ได้รับอนุญาตให้เดินทางไปทำงาน ในสาธารณรัฐไชปรัสทั้งหมด รองลงมา คือ ระดับมัธยมศึกษา จำนวน 10 คน (ร้อยละ 35.72) ระดับปวช./ปวท./ปวส./อนุปริญญา จำนวน 2 คน (ร้อยละ 7.14) และอื่นๆ จำนวน 1 คน (ร้อยละ 3.57) ตามลำดับ

### ❺ จำแนกตามวิธีการเดินทาง (เฉพาะ 5 วิธีการเดินทาง)

พบว่า วิธีการเดินทางที่แรงงานไทยได้รับอนุญาตให้เดินทางไปทำงานในสาธารณรัฐไชปรัส เป็นการแจ้งการเดินทางด้วยตนเอง

# รัฐคูเวต

**รัฐคูเวต** มีแรงงานไทยได้รับอนุญาตให้เดินทางไปทำงาน ซึ่งเป็นการเดินทางครั้งแรก (ไม่รวม Re-entry) ในปี 2564 เป็นจำนวน 10 คน คิดเป็นร้อยละ 0.16 ของจำนวนแรงงานไทยในภูมิภาคตะวันออกกลางทั้งหมด 6,310 คน เพศชาย จำนวน 10 คน (ร้อยละ 100.00)

ข้อมูลแรงงานไทยที่ได้รับอนุญาตให้เดินทางไปทำงานในรัฐคูเวต จำแนกตามประเภทข้อมูล ดังนี้

## ❶ จำแนกตามภูมิภาค

พบว่า ภาคตะวันออกเฉียงเหนือ มีแรงงานไทยได้รับอนุญาตให้เดินทางไปทำงานในรัฐคูเวตมากที่สุด จำนวน 8 คน คิดเป็นร้อยละ 80.00 ของจำนวนแรงงานไทยที่ได้รับอนุญาตให้เดินทางไปทำงานในรัฐคูเวตทั้งหมด รองลงมา คือ ภาคเหนือ จำนวน 2 คน (ร้อยละ 20.00) ตามลำดับ

## ❷ จำแนกตามภูมิลำเนา

พบว่า จังหวัดบุรีรัมย์ เป็นภูมิลำเนาที่มีแรงงานไทยได้รับอนุญาตให้เดินทางไปทำงานมากที่สุด จำนวน 6 คน คิดเป็นร้อยละ 60.00 ของจำนวนแรงงานไทยที่ได้รับอนุญาตให้เดินทางไปทำงานในรัฐคูเวตทั้งหมด รองลงมา คือ จังหวัดขอนแก่น จำนวน 2 คน (ร้อยละ 20.00) และจังหวัดแพร่ และจังหวัดเชียงราย มีจำนวนเท่ากันคือ 1 คน (ร้อยละ 10.00) ตามลำดับ

## ❸ จำแนกตามหมวดสาขาอาชีพ

พบว่า สาขาอาชีพผู้ปฏิบัติงานโดยใช้ฝีมือในธุรกิจต่างๆ เป็นหมวดสาขาอาชีพที่แรงงานไทยได้รับอนุญาตให้เดินทางไปทำงานมากที่สุด จำนวน 8 คน คิดเป็นร้อยละ 80.00 ของจำนวนแรงงานไทยที่ได้รับอนุญาตให้เดินทางไปทำงานในรัฐคูเวตทั้งหมด รองลงมา คือ ช่างเทคนิคและผู้ปฏิบัติงานที่เกี่ยวข้อง จำนวน 2 คน (ร้อยละ 20.00) ตามลำดับ

## ❹ จำแนกตามระดับการศึกษา

พบว่า ระดับการศึกษาที่แรงงานไทยได้รับอนุญาตให้เดินทางไปทำงานจบการศึกษาระดับมัธยมศึกษา มากที่สุด จำนวน 4 คน คิดเป็นร้อยละ 40.00 ของจำนวนแรงงานไทยที่ได้รับอนุญาตให้เดินทางไปทำงานในรัฐคูเวตทั้งหมด รองลงมา คือ ระดับประถมศึกษา และระดับปวช./ปวท./ปวส./อนุปริญญา มีจำนวน 3 คน (ร้อยละ 30.00) ตามลำดับ

## ❺ จำแนกตามวิธีการเดินทาง (เฉพาะ 5 วิธีการเดินทาง)

พบว่า วิธีการเดินทางที่แรงงานไทยได้รับอนุญาตให้เดินทางไปทำงานในรัฐคูเวตเป็นการจ้างการเดินทางด้วยตนเอง

# ตลาดแรงงานไทยในภูมิภาคอเมริกา

ตลาดแรงงานไทยในภูมิภาคอเมริกา มีจำนวนแรงงานไทยที่ได้รับอนุญาตให้เดินทางไปทำงาน ซึ่งเป็นการเดินทางครั้งแรก (ไม่รวม Re-entry) ในปี 2564 เป็นจำนวน 649 คน คิดเป็นร้อยละ 1.97 ของจำนวนแรงงานไทยทั้งหมด 32,916 คน ประเทศที่แรงงานไทยได้รับอนุญาตให้เดินทางไปทำงานมากที่สุด 5 อันดับ คือ แคนาดา จำนวน 433 คน (ร้อยละ 66.72) รองลงมา คือ สหรัฐอเมริกา จำนวน 189 คน (ร้อยละ 29.12) สาธารณรัฐโคลอมเบีย จำนวน 9 คน (ร้อยละ 1.39) สหรัฐเม็กซิโก จำนวน 9 คน (ร้อยละ 1.39) และกรีนแลนด์ จำนวน 4 คน (ร้อยละ 0.62) ตามลำดับ ดังแผนภูมิที่ 35

มีภูมิลำเนาอยู่ในภาคตะวันออกเฉียงเหนือ จำนวน 426 คน (ร้อยละ 65.64) รองลงมา คือ ภาคเหนือ จำนวน 116 คน (ร้อยละ 17.87) สาขาอาชีพที่แรงงานไทยได้รับอนุญาตให้เดินทางไปทำงานมากที่สุดคือ ผู้ปฏิบัติงานฝีมือด้านการเกษตรและประมง จำนวน 337 คน (ร้อยละ 51.93) รองลงมา คือ พนักงานบริการ พนักงานขาย ในร้านค้าและตลาด จำนวน 154 คน (ร้อยละ 23.73) จบการศึกษาระดับมัธยมศึกษามากที่สุด จำนวน 298 คน (ร้อยละ 45.92) รองลงมา คือ ระดับปริญญา จำนวน 155 คน (ร้อยละ 23.88)

**แผนภูมิที่ 35 แสดงจำนวนแรงงานไทยที่ได้รับอนุญาตให้เดินทางไปทำงานในต่างประเทศในภูมิภาคอเมริกามากที่สุด 5 อันดับแรก จำแนกตามประเทศ ปี 2564**



เมื่อเปรียบเทียบกับปี 2563 พบว่า แรงงานไทยที่ได้รับอนุญาตให้เดินทางไปทำงานในภูมิภาคอเมริกา มีจำนวนเพิ่มขึ้นร้อยละ 58.29 โดยสาธารณรัฐโคลอมเบีย เพิ่มขึ้นมากที่สุดร้อยละ 350.00 รองลงมา คือ สหรัฐเม็กซิโก เพิ่มขึ้นร้อยละ 100.00 สหรัฐอเมริกา เพิ่มขึ้นร้อยละ 64.35 และแคนาดา เพิ่มขึ้นร้อยละ 51.40 ตามลำดับ ดังตารางที่ 9

**ตารางที่ 9 แสดงจำนวนแรงงานไทยที่ได้รับอนุญาตให้เดินทางไปทำงานในต่างประเทศในภูมิภาคอเมริกามากที่สุด 5 อันดับแรก จำแนกตามประเทศ เปรียบเทียบปี 2563 และปี 2564**

ประเทศที่แรงงานไทยได้รับอนุญาตให้เดินทางไปทำงานในต่างประเทศในภูมิภาคอเมริกา 5 อันดับแรก	ปี 2563	ปี 2564	การเปลี่ยนแปลง	
			จำนวน	ร้อยละ
<b>จำนวน (คน)</b>	<b>410</b>	<b>649</b>	<b>239</b>	<b>58.29</b>
แคนาดา	286	433	147	51.40
สหรัฐอเมริกา	115	189	74	64.35
สาธารณรัฐโคลอมเบีย	2	9	7	350.00
สหรัฐเม็กซิโก	0	9	9	100.00
กรีนแลนด์	4	4	-	0.00
ประเทศอื่นๆ	3	5	2	66.67

ในจำนวนนี้มีแรงงานไทยเดินทางไปทำงานโดยแจ้งการเดินทางด้วยตนเองมากที่สุด จำนวน 643 คน คิดเป็นร้อยละ 99.08 รองลงมา คือ นายจ้างพาลูกจ้างไปทำงาน จำนวน 5 คน (ร้อยละ 0.77) และนายจ้างส่งลูกจ้างไปฝึกงาน จำนวน 1 คน (ร้อยละ 0.15) ตามลำดับ ดังแผนภูมิที่ 36

**แผนภูมิที่ 36** แสดงจำนวนแรงงานไทยที่ได้รับอนุญาตให้เดินทางไปทำงานในต่างประเทศในภูมิภาคอเมริกา จำแนกตามวิธีการเดินทาง (เฉพาะ 5 วิธีการเดินทาง) ปี 2564

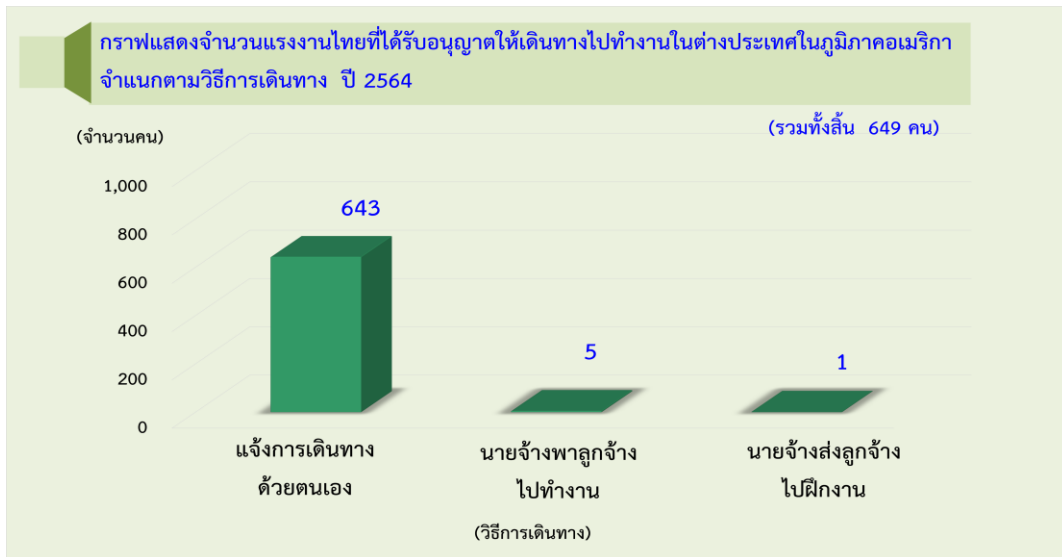

เมื่อเปรียบเทียบกับปี 2563 พบว่า แรงงานไทยที่ได้รับอนุญาตให้เดินทางไปทำงานในภูมิภาคอเมริกา มีจำนวนเพิ่มขึ้นร้อยละ 58.29 วิธีการเดินทางที่แรงงานไทยเดินทางไปทำงานมีจำนวนเพิ่มขึ้นคือ แจ้งการเดินทางด้วยตนเอง เพิ่มขึ้นมากที่สุดร้อยละ 66.15 ส่วนวิธีการเดินทางที่แรงงานไทยเดินทางไปทำงานมีจำนวนลดลงคือ นายจ้างส่งลูกจ้างไปฝึกงาน ลดลงร้อยละ 92.86 และนายจ้างพาลูกจ้างไปทำงาน ลดลงร้อยละ 44.44 ตามลำดับ ดังตารางที่ 10

**ตารางที่ 10** แสดงจำนวนแรงงานไทยที่ได้รับอนุญาตให้เดินทางไปทำงานในต่างประเทศในภูมิภาคอเมริกามากที่สุด จำแนกตามวิธีการเดินทาง (เฉพาะ 5 วิธีการเดินทาง) เปรียบเทียบปี 2563 และปี 2564

วิธีการเดินทาง	ปี 2563	ปี 2564	การเปลี่ยนแปลง	
			จำนวน	ร้อยละ
<b>จำนวน (คน)</b>	<b>410</b>	<b>649</b>	<b>239</b>	<b>58.29</b>
แจ้งการเดินทางด้วยตนเอง	387	643	256	66.15
นายจ้างพาลูกจ้างไปทำงาน	9	5	-4	-44.44
นายจ้างส่งลูกจ้างไปฝึกงาน	14	1	-13	-92.86

# แคนาดา

แคนาดา มีแรงงานไทยได้รับอนุญาตให้เดินทางไปทำงาน ซึ่งเป็นการเดินทางครั้งแรก (ไม่รวม Re-entry) ในปี 2564 จำนวน 433 คน คิดเป็นร้อยละ 66.72 ของจำนวนแรงงานไทยในภูมิภาคอเมริกาทั้งหมด 649 คน เพศชาย จำนวน 274 คน (ร้อยละ 63.28) เพศหญิง จำนวน 159 คน (ร้อยละ 36.72)

ข้อมูลแรงงานไทยที่ได้รับอนุญาตให้เดินทางไปทำงานในแคนาดา จำแนกตามประเภทข้อมูล ดังนี้

## ❶ จำแนกตามภูมิภาค

พบว่า ภาคตะวันออกเฉียงเหนือ มีแรงงานไทยได้รับอนุญาตให้เดินทางไปทำงานในแคนาดามากที่สุด จำนวน 344 คน คิดเป็นร้อยละ 79.45 ของจำนวนแรงงานไทยที่ได้รับอนุญาตให้เดินทางไปทำงานในแคนาดาทั้งหมด รองลงมา คือ ภาคเหนือ จำนวน 72 คน (ร้อยละ 16.63) ภาคตะวันออก จำนวน 7 คน (ร้อยละ 1.62) ภาคกลาง จำนวน 6 คน (ร้อยละ 1.39) และภาคตะวันตก จำนวน 2 คน (ร้อยละ 0.46) ตามลำดับ

## ❷ จำแนกตามภูมิภาค

พบว่า จังหวัดชัยภูมิ เป็นภูมิภาคที่มีแรงงานไทยได้รับอนุญาตให้เดินทางไปทำงานมากที่สุด จำนวน 113 คน คิดเป็นร้อยละ 26.10 ของจำนวนแรงงานไทยที่ได้รับอนุญาตให้เดินทางไปทำงานในแคนาดาทั้งหมด รองลงมา คือ จังหวัดนครราชสีมา จำนวน 64 คน (ร้อยละ 14.78) จังหวัดบุรีรัมย์ จำนวน 42 คน (ร้อยละ 9.70) จังหวัดมหาสารคาม จำนวน 22 คน (ร้อยละ 5.08) และจังหวัดอุดรธานี จำนวน 19 คน (ร้อยละ 4.39) ตามลำดับ

## ❸ จำแนกตามหมวดสาขาอาชีพ

พบว่า สาขาอาชีพผู้ปฏิบัติงานฝีมือด้านการเกษตรและประมง เป็นหมวดสาขาอาชีพที่แรงงานไทยได้รับอนุญาตให้เดินทางไปทำงานมากที่สุด จำนวน 337 คน คิดเป็นร้อยละ 77.83 ของจำนวนแรงงานไทยที่ได้รับอนุญาตให้เดินทางไปทำงานในแคนาดาทั้งหมด รองลงมา คือ ผู้ปฏิบัติงานในโรงงาน ผู้ควบคุมเครื่องจักร และผู้ปฏิบัติงานด้านการประกอบ จำนวน 82 คน (ร้อยละ 18.94) อาชีพงานพื้นฐาน จำนวน 9 คน (ร้อยละ 2.08) พนักงานบริการ พนักงานขายในร้านค้าและตลาด และผู้บัญญัติกฎหมาย ข้าราชการระดับอาวุโส ผู้จัดการ มีจำนวนเท่ากันคือ 2 คน (ร้อยละ 0.46) ตามลำดับ

## ❹ จำแนกตามระดับการศึกษา

พบว่า แรงงานไทยได้รับอนุญาตให้เดินทางไปทำงานจบการศึกษาระดับมัธยมศึกษามากที่สุด จำนวน 248 คน คิดเป็นร้อยละ 57.28 ของจำนวนแรงงานไทยที่ได้รับอนุญาตให้เดินทางไปทำงานในแคนาดาทั้งหมด รองลงมา คือ ระดับประถมศึกษา จำนวน 88 คน (ร้อยละ 20.32) ระดับ ปวช./ปวท./ปวส./อนุปริญญา จำนวน 64 คน (ร้อยละ 14.78) ระดับปริญญา จำนวน 32 คน (ร้อยละ 7.39) และอื่นๆ จำนวน 1 คน (ร้อยละ 0.23) ตามลำดับ

## ❺ จำแนกตามวิธีการเดินทาง (เฉพาะ 5 วิธีการเดินทาง)

พบว่า วิธีการเดินทางที่แรงงานไทยได้รับอนุญาตให้เดินทางไปทำงานในแคนาดามากที่สุดคือ แจ้งการเดินทางด้วยตนเอง จำนวน 432 คน คิดเป็นร้อยละ 99.77 ของจำนวนแรงงานไทยที่ได้รับอนุญาตให้เดินทางไปทำงานในแคนาดาทั้งหมด รองลงมา คือ นายจ้างพาลูกจ้างไปทำงาน จำนวน 1 คน (ร้อยละ 0.23) ตามลำดับ

# สหรัฐอเมริกา

สหรัฐอเมริกา มีแรงงานไทยได้รับอนุญาตให้เดินทางไปทำงาน ซึ่งเป็นการเดินทางครั้งแรก (ไม่รวม Re-entry) ในปี 2564 จำนวน 189 คน คิดเป็นร้อยละ 29.12 ของจำนวนแรงงานไทยในภูมิภาคอเมริกาทั้งหมด 649 คน เป็นเพศชาย จำนวน 65 คน (ร้อยละ 34.39) เพศหญิง จำนวน 124 คน (ร้อยละ 65.61)

ข้อมูลแรงงานไทยที่ได้รับอนุญาตให้เดินทางไปทำงานในสหรัฐอเมริกา จำแนกตามประเภทข้อมูล ดังนี้

## ❶ จำแนกตามภูมิภาค

พบว่า ภาคตะวันออกเฉียงเหนือ มีแรงงานไทยได้รับอนุญาตให้เดินทางไปทำงานมากที่สุด จำนวน 71 คน คิดเป็นร้อยละ 37.57 ของจำนวนแรงงานไทยที่ได้รับอนุญาตให้เดินทางไปทำงานในสหรัฐอเมริกาทั้งหมด รองลงมา คือ ภาคเหนือ และภาคกลาง มีจำนวนเท่ากันคือ 39 คน (ร้อยละ 20.63) ภาคตะวันออก จำนวน 16 คน (ร้อยละ 8.47) และภาคใต้ จำนวน 14 คน (ร้อยละ 7.41) ตามลำดับ

## ❷ จำแนกตามภูมิภาค

พบว่า จังหวัดเชียงใหม่ เป็นภูมิภาคที่มีแรงงานไทยได้รับอนุญาตให้เดินทางไปทำงานมากที่สุด จำนวน 17 คน คิดเป็นร้อยละ 8.99 ของจำนวนแรงงานไทยที่ได้รับอนุญาตให้เดินทางไปทำงานในสหรัฐอเมริกาทั้งหมด รองลงมา คือ กรุงเทพมหานคร จำนวน 15 คน (ร้อยละ 7.94) จังหวัดชลบุรี และจังหวัดนครราชสีมา มีจำนวนเท่ากันคือ 13 คน (ร้อยละ 6.88) และจังหวัดอุดรธานี จำนวน 12 คน (ร้อยละ 6.35) ตามลำดับ

## ❸ จำแนกตามหมวดสาขาอาชีพ

พบว่า สาขาอาชีพพนักงานบริการ พนักงานขายในร้านค้าและตลาด เป็นหมวดสาขาอาชีพที่แรงงานไทยได้รับอนุญาตให้เดินทางไปทำงานมากที่สุด จำนวน 147 คน คิดเป็นร้อยละ 77.78 ของจำนวนแรงงานไทยที่ได้รับอนุญาตให้เดินทางไปทำงานในสหรัฐอเมริกาทั้งหมด รองลงมา คือ ช่างเทคนิคและผู้ปฏิบัติงานที่เกี่ยวข้อง จำนวน 18 คน (ร้อยละ 9.52) ผู้ปฏิบัติงานโดยใช้ฝีมือในธุรกิจต่างๆ จำนวน 9 คน (ร้อยละ 4.76) อาชีพงานพื้นฐาน จำนวน 7 คน (ร้อยละ 3.70) และผู้ประกอบการวิชาชีพด้านต่างๆ จำนวน 4 คน (ร้อยละ 2.12) ตามลำดับ

## ❹ จำแนกตามระดับการศึกษา

พบว่า ระดับการศึกษาที่แรงงานไทยได้รับอนุญาตให้เดินทางไปทำงานจบการศึกษาระดับปริญญา มากที่สุด จำนวน 117 คน คิดเป็นร้อยละ 61.90 ของจำนวนแรงงานไทยที่ได้รับอนุญาตให้เดินทางไปทำงานในสหรัฐอเมริกาทั้งหมด รองลงมา คือ ระดับมัธยมศึกษา จำนวน 38 คน (ร้อยละ 20.11) ระดับ ปวช./ปวท./ปวส./อนุปริญญา จำนวน 26 คน (ร้อยละ 13.76) และระดับประถมศึกษา จำนวน 8 คน (ร้อยละ 4.23) ตามลำดับ

## ❺ จำแนกตามวิธีการเดินทาง (เฉพาะ 5 วิธีการเดินทาง)

พบว่า วิธีการเดินทางที่แรงงานไทยได้รับอนุญาตให้เดินทางไปทำงานในสหรัฐอเมริกามากที่สุดคือ แจกแจงการเดินทางด้วยตนเอง จำนวน 184 คน คิดเป็นร้อยละ 97.35 ของจำนวนแรงงานไทยที่ได้รับอนุญาตให้เดินทางไปทำงานในสหรัฐอเมริกาทั้งหมด รองลงมา คือ นายจ้างพาลูกจ้างไปทำงาน จำนวน 4 คน (ร้อยละ 2.12) และนายจ้างส่งลูกจ้างไปฝึกงาน จำนวน 1 คน (ร้อยละ 0.53) ตามลำดับ

# สาธารณรัฐโคลอมเบีย

สาธารณรัฐโคลอมเบีย มีแรงงานไทยได้รับอนุญาตให้เดินทางไปทำงาน ซึ่งเป็นการเดินทางครั้งแรก (ไม่รวม Re-entry) ในปี 2564 จำนวน 9 คน คิดเป็นร้อยละ 1.39 ของจำนวนแรงงานไทยในภูมิภาคอเมริกาทั้งหมด 649 คน เป็นเพศหญิง จำนวน 9 คน (ร้อยละ 100.00)

ข้อมูลแรงงานไทยที่ได้รับอนุญาตให้เดินทางไปทำงานในสาธารณรัฐโคลอมเบีย จำแนกตามประเภทข้อมูล ดังนี้

## ❶ จำแนกตามภูมิภาค

พบว่า ภาคกลาง มีแรงงานไทยได้รับอนุญาตให้เดินทางไปทำงานมากที่สุด จำนวน 5 คน คิดเป็นร้อยละ 55.56 ของจำนวนแรงงานไทยที่ได้รับอนุญาตให้เดินทางไปทำงานในสาธารณรัฐโคลอมเบียทั้งหมด รองลงมา คือ ภาคตะวันออกเฉียงเหนือ จำนวน 3 คน (ร้อยละ 33.33) และภาคเหนือ จำนวน 1 คน (ร้อยละ 11.11) ตามลำดับ

## ❷ จำแนกตามภูมิภาค

พบว่า จังหวัดนนทบุรี เป็นภูมิภาคที่มีแรงงานไทยได้รับอนุญาตให้เดินทางไปทำงานมากที่สุด จำนวน 4 คน คิดเป็นร้อยละ 44.44 ของจำนวนแรงงานไทยที่ได้รับอนุญาตให้เดินทางไปทำงานในสาธารณรัฐโคลอมเบียทั้งหมด รองลงมา คือ จังหวัดนครราชสีมา จำนวน 2 คน (ร้อยละ 22.22) และกรุงเทพมหานคร จังหวัดหนองบัวลำภู และจังหวัดเชียงราย มีจำนวนเท่ากันคือ 1 คน (ร้อยละ 11.11) ตามลำดับ

## ❸ จำแนกตามหมวดสาขาอาชีพ

พบว่า แรงงานไทยได้รับอนุญาตให้เดินทางไปทำงานในสาธารณรัฐโคลอมเบียเป็นสาขาอาชีพช่างเทคนิคและผู้ปฏิบัติงานที่เกี่ยวข้อง

## ❹ จำแนกตามระดับการศึกษา

พบว่า ระดับการศึกษาที่แรงงานไทยได้รับอนุญาตให้เดินทางไปทำงานจบการศึกษาระดับมัธยมศึกษา มากที่สุด จำนวน 6 คน คิดเป็นร้อยละ 66.67 ของจำนวนแรงงานไทยที่ได้รับอนุญาตให้เดินทางไปทำงานในสาธารณรัฐโคลอมเบียทั้งหมด รองลงมา คือ ระดับปริญญา ระดับ ปวช./ปวท./ปวส./อนุปริญญา และระดับประถมศึกษา มีจำนวนเท่ากันคือ 1 คน (ร้อยละ 11.11) ตามลำดับ

## ❺ จำแนกตามวิธีการเดินทาง (เฉพาะ 5 วิธีการเดินทาง)

พบว่า วิธีการเดินทางที่แรงงานไทยได้รับอนุญาตให้เดินทางไปทำงานในสาธารณรัฐโคลอมเบีย เป็นการแจ้งการเดินทางด้วยตนเอง

# สหรัฐเม็กซิโก

สหรัฐเม็กซิโก มีแรงงานไทยได้รับอนุญาตให้เดินทางไปทำงาน ซึ่งเป็นการเดินทางครั้งแรก (ไม่รวม Re-entry) ในปี 2564 จำนวน 9 คน คิดเป็นร้อยละ 1.39 ของจำนวนแรงงานไทยในภูมิภาคอเมริกาทั้งหมด 649 คน เป็นเพศชาย จำนวน 6 คน (ร้อยละ 66.67) เพศหญิง จำนวน 3 คน (ร้อยละ 33.33)

ข้อมูลแรงงานไทยที่ได้รับอนุญาตให้เดินทางไปทำงานในสหรัฐเม็กซิโก จำแนกตามประเภทข้อมูล ดังนี้

## ① จำแนกตามภูมิภาค

พบว่า ภาคใต้ มีแรงงานไทยได้รับอนุญาตให้เดินทางไปทำงานในสหรัฐเม็กซิโกมากที่สุด จำนวน 4 คน คิดเป็นร้อยละ 44.44 ของจำนวนแรงงานไทยที่ได้รับอนุญาตให้เดินทางไปทำงานในสหรัฐเม็กซิโกทั้งหมด รองลงมา คือ ภาคเหนือ จำนวน 3 คน (ร้อยละ 33.33) และภาคตะวันออกเฉียงเหนือ จำนวน 2 คน (ร้อยละ 22.22) ตามลำดับ

## ② จำแนกตามภูมิภาค

พบว่า จังหวัดภูเก็ต เป็นภูมิภาคที่มีแรงงานไทยได้รับอนุญาตให้เดินทางไปทำงานมากที่สุด จำนวน 3 คน คิดเป็นร้อยละ 33.33 ของจำนวนแรงงานไทยที่ได้รับอนุญาตให้เดินทางไปทำงานในสหรัฐเม็กซิโกทั้งหมด รองลงมา คือ จังหวัดพิจิตร จำนวน 2 คน (ร้อยละ 22.22) และจังหวัดอุดรธานี จังหวัดศรีสะเกษ และจังหวัดกระบี่ มีจำนวนเท่ากันคือ 1 คน (ร้อยละ 11.11) ตามลำดับ

## ③ จำแนกตามหมวดสาขาอาชีพ

พบว่า สาขาอาชีพผู้ปฏิบัติงานโดยใช้ฝีมือในธุรกิจต่างๆ เป็นหมวดสาขาอาชีพที่แรงงานไทยได้รับอนุญาตให้เดินทางไปทำงานมากที่สุด จำนวน 5 คน คิดเป็นร้อยละ 55.56 ของจำนวนแรงงานไทยที่ได้รับอนุญาตให้เดินทางไปทำงานในสหรัฐเม็กซิโกทั้งหมด รองลงมา คือ ช่างเทคนิคและผู้ปฏิบัติงานที่เกี่ยวข้อง จำนวน 3 คน (ร้อยละ 33.33) และพนักงานบริการ พนักงานขายในร้านค้าและตลาด จำนวน 1 คน (ร้อยละ 11.11) ตามลำดับ

## ④ จำแนกตามระดับการศึกษา

พบว่า ระดับการศึกษาที่แรงงานไทยได้รับอนุญาตให้เดินทางไปทำงานจบการศึกษาระดับมัธยมศึกษา และระดับ ปวช./ปวท./ปวส./อนุปริญญามากที่สุด มีจำนวนเท่ากันคือ 3 คน คิดเป็นร้อยละ 33.33 ของจำนวนแรงงานไทยที่ได้รับอนุญาตให้เดินทางไปทำงานในสหรัฐเม็กซิโกทั้งหมด รองลงมา คือ ระดับปริญญา จำนวน 2 คน (ร้อยละ 22.22) และระดับประถมศึกษา จำนวน 1 คน (ร้อยละ 11.11) ตามลำดับ

## ⑤ จำแนกตามวิธีการเดินทาง (เฉพาะ 5 วิธีการเดินทาง)

พบว่า วิธีการเดินทางที่แรงงานไทยได้รับอนุญาตให้เดินทางไปทำงานในสหรัฐเม็กซิโกเป็นการแจ้งการเดินทางด้วยตนเอง

## ตลาดแรงงานไทยในภูมิภาคออสเตรเลีย

ตลาดแรงงานไทยในภูมิภาคออสเตรเลียนี้มีจำนวนแรงงานไทยที่ได้รับอนุญาตให้เดินทางไปทำงาน ซึ่งเป็นการเดินทางครั้งแรก (ไม่รวม Re-entry) ในปี 2564 เป็นจำนวน 13 คน คิดเป็นร้อยละ 0.04 ของจำนวนแรงงานไทย ทั้งหมด 32,916 คน มีแรงงานไทยที่ได้รับอนุญาตให้เดินทางไปทำงานในรัฐเอกราชปาปัวนิวกินีมากที่สุด จำนวน 7 คน (ร้อยละ 53.85) รองลงมา คือ ออสเตรเลีย จำนวน 6 คน (ร้อยละ 46.15) ดังแผนภูมิที่ 37

มีภูมิสำเนาอยู่ภาคกลาง จำนวน 9 คน (ร้อยละ 69.23) รองลงมา คือ ภาคเหนือ จำนวน 2 คน (ร้อยละ 15.38) สาขาอาชีพที่แรงงานไทยได้รับอนุญาตให้เดินทางไปทำงานมากที่สุดคือ ผู้ประกอบวิชาชีพด้านต่างๆ จำนวน 8 คน (ร้อยละ 61.54) รองลงมา คือ ผู้บัญญัติกฎหมาย ข้าราชการระดับอาวุโส ผู้จัดการ จำนวน 3 คน (ร้อยละ 23.08) จบการศึกษาระดับปริญญามากที่สุด จำนวน 10 คน (ร้อยละ 76.92) รองลงมา คือ ระดับ ปวช./ปวท./ปวส./อนุปริญญา จำนวน 2 คน (ร้อยละ 15.38) วิธีการเดินทางที่แรงงานไทยเดินทางโดยนายจ้างพาลูกจ้างไปทำงานมากที่สุด จำนวน 9 คน (ร้อยละ 69.23) รองลงมา คือ การแจ้งการเดินทางด้วยตนเองจำนวน 4 คน (ร้อยละ 30.77)

แผนภูมิที่ 37 แสดงจำนวนแรงงานไทยที่ได้รับอนุญาตให้เดินทางไปทำงานในต่างประเทศในภูมิภาคออสเตรเลียมากที่สุด จำแนกตามประเทศ ปี 2564

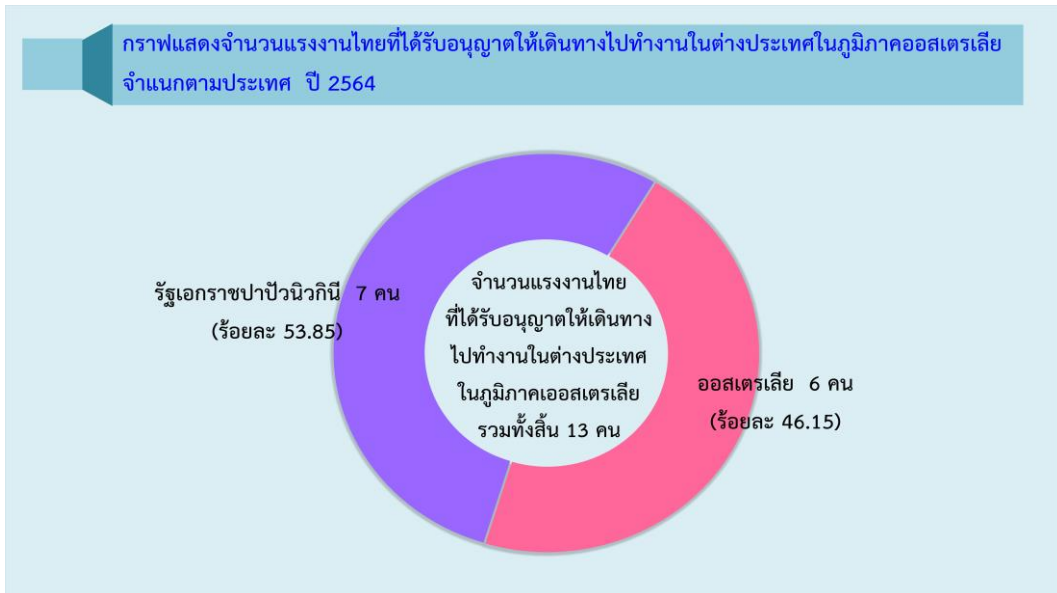

เมื่อเปรียบเทียบกับปี 2563 พบว่า แรงงานไทยได้รับอนุญาตให้เดินทางไปทำงานในภูมิภาคออสเตรเลียนี้มีจำนวนลดลง คิดเป็นร้อยละ 95.20 โดยแรงงานไทยเดินทางไปทำงานในนิวซีแลนด์ ลดลงร้อยละ 100.00 ส่วนแรงงานไทยได้รับอนุญาตให้เดินทางไปทำงานมีจำนวนเพิ่มขึ้นคือ ออสเตรเลีย เพิ่มขึ้นร้อยละ 200.00 และรัฐเอกราชปาปัวนิวกินี เพิ่มขึ้นร้อยละ 75.00 ตามลำดับ ดังตารางที่ 11

ตารางที่ 11 แสดงจำนวนแรงงานไทยที่ได้รับอนุญาตให้เดินทางไปทำงานในต่างประเทศในภูมิภาคออสเตรเลียมากที่สุด จำแนกตามประเทศ เปรียบเทียบปี 2563 และปี 2564

ประเทศที่แรงงานไทยได้รับอนุญาตให้เดินทางไปทำงานในต่างประเทศ ในภูมิภาคออสเตรเลียและโอเชียเนีย	ปี 2563	ปี 2564	การเปลี่ยนแปลง	
			จำนวน	ร้อยละ
<b>จำนวนคน</b>	<b>271</b>	<b>13</b>	<b>-258</b>	<b>-95.20</b>
รัฐเอกราชปาปัวนิวกินี	4	7	3	75.00
ออสเตรเลีย	2	6	4	200.00
นิวซีแลนด์	265	0	-265	-100.00

ในจำนวนนี้มีแรงงานไทยได้รับอนุญาตให้เดินทางไปทำงานโดยนายจ้างพาลูกจ้างไปทำงานมากที่สุดเป็นจำนวน 9 คน คิดเป็นร้อยละ 69.23 ของจำนวนแรงงานไทยที่เดินทางไปทำงานในต่างประเทศในภูมิภาคออสเตรเลียทั้งหมด รองลงมา คือ แ่จ้งการเดินทางด้วยตนเอง จำนวน 4 คน (ร้อยละ 30.77) ดังแผนภูมิที่ 38

**แผนภูมิที่ 38** แสดงจำนวนแรงงานไทยที่ได้รับอนุญาตให้เดินทางไปทำงานในต่างประเทศในภูมิภาคออสเตรเลีย จำแนกตามวิธีการเดินทาง (เฉพาะ 5 วิธีการเดินทาง) ปี 2564



เมื่อเปรียบเทียบกับปี 2563 พบว่า แรงงานไทยได้รับอนุญาตให้เดินทางไปทำงานในภูมิภาคออสเตรเลียมีจำนวนลดลงร้อยละ 95.20 วิธีการเดินทางที่แรงงานไทยได้รับอนุญาตให้เดินทางไปทำงานมีจำนวนลดลงคือ แ่จ้งการเดินทางด้วยตนเอง ลดลงร้อยละ 98.51 ดังตารางที่ 12

**ตารางที่ 12** แสดงจำนวนแรงงานไทยที่ได้รับอนุญาตให้เดินทางไปทำงานในต่างประเทศในภูมิภาคออสเตรเลียมากที่สุด จำแนกตามวิธีการเดินทาง (เฉพาะ 5 วิธีการเดินทาง) เปรียบเทียบปี 2563 และปี 2564

วิธีการเดินทาง	ปี 2563	ปี 2564	การเปลี่ยนแปลง	
			จำนวน	ร้อยละ
<b>จำนวน (คน)</b>	<b>271</b>	<b>13</b>	<b>-258</b>	<b>-95.20</b>
นายจ้างพาลูกจ้างไปทำงาน	3	9	6	200.00
แ่จ้งการเดินทางด้วยตนเอง	268	4	-264	-98.51

# ออสเตรเลีย

ออสเตรเลีย มีแรงงานไทยที่ได้รับอนุญาตให้เดินทางไปทำงาน ซึ่งเป็นการเดินทางครั้งแรก (ไม่รวม Re-entry) ในปี 2564 จำนวน 6 คน คิดเป็นร้อยละ 46.15 ของจำนวนแรงงานไทยในภูมิภาคออสเตรเลีย ทั้งหมด 13 คน เป็นเพศชาย จำนวน 6 คน (ร้อยละ 100.00)

ข้อมูลแรงงานไทยที่ได้รับอนุญาตให้เดินทางไปทำงานในออสเตรเลีย จำแนกตามประเภทข้อมูล ดังนี้

## ❶ จำแนกตามภูมิภาค

พบว่า ภาคกลาง มีแรงงานไทยที่ได้รับอนุญาตให้เดินทางไปทำงานในออสเตรเลียมากที่สุด จำนวน 4 คน คิดเป็นร้อยละ 66.67 ของจำนวนแรงงานไทยที่ได้รับอนุญาตให้เดินทางไปทำงานในออสเตรเลียทั้งหมด รองลงมา คือ ภาคเหนือ จำนวน 2 คน (ร้อยละ 33.33) ตามลำดับ

## ❷ จำแนกตามภูมิภาค

พบว่า จังหวัดนครปฐม เป็นภูมิภาคที่มีแรงงานไทยที่ได้รับอนุญาตให้เดินทางไปทำงานมากที่สุด จำนวน 2 คน คิดเป็นร้อยละ 33.33 ของจำนวนแรงงานไทยที่ได้รับอนุญาตให้เดินทางไปทำงานในออสเตรเลียทั้งหมด รองลงมา คือ กรุงเทพมหานคร จังหวัดสมุทรสาคร จังหวัดลำปาง และจังหวัดตาก มีจำนวนเท่ากันคือ 1 คน (ร้อยละ 16.67) ตามลำดับ

## ❸ จำแนกตามหมวดสาขาอาชีพ

พบว่า สาขาอาชีพผู้ประกอบวิชาชีพด้านต่างๆ เป็นหมวดสาขาอาชีพที่แรงงานไทยได้รับอนุญาตให้เดินทางไปทำงานมากที่สุด จำนวน 5 คน คิดเป็นร้อยละ 83.33 ของจำนวนแรงงานไทยที่ได้รับอนุญาตให้เดินทางไปทำงานในออสเตรเลียทั้งหมด รองลงมา คือ ผู้ปฏิบัติงานในโรงงาน ผู้ควบคุมเครื่องจักร และผู้ปฏิบัติงานด้านการประกอบ จำนวน 1 คน (ร้อยละ 16.67) ตามลำดับ

## ❹ จำแนกตามระดับการศึกษา

พบว่า ระดับการศึกษาที่แรงงานไทยได้รับอนุญาตให้เดินทางไปทำงานจบการศึกษาระดับปริญญา มากที่สุด จำนวน 5 คน คิดเป็นร้อยละ 83.33 ของจำนวนแรงงานไทยที่ได้รับอนุญาตให้เดินทางไปทำงานในออสเตรเลีย ทั้งหมด รองลงมา คือ ระดับ ปวช./ปวท./ปวส./อนุปริญญา จำนวน 1 คน (ร้อยละ 16.67) ตามลำดับ

## ❺ จำแนกตามวิธีการเดินทาง (เฉพาะ 5 วิธีการเดินทาง)

พบว่า วิธีการเดินทางที่แรงงานไทยได้รับอนุญาตให้เดินทางไปทำงานในออสเตรเลีย เป็นนายจ้างพาลูกจ้างไปทำงาน

# รัฐเอกราชปาปัวนิวกินี

รัฐเอกราชปาปัวนิวกินี มีแรงงานไทยได้รับอนุญาตให้เดินทางไปทำงาน ซึ่งเป็นการเดินทางครั้งแรก (ไม่รวม Re-entry) ในปี 2564 จำนวน 7 คน คิดเป็นร้อยละ 53.85 ของจำนวนแรงงานไทยในภูมิภาคออสเตรเลียทั้งหมด 13 คน เป็นเพศชาย จำนวน 5 คน (ร้อยละ 71.43) เพศหญิง จำนวน 2 คน (ร้อยละ 28.57)

ข้อมูลแรงงานไทยที่ได้รับอนุญาตให้เดินทางไปทำงานในรัฐเอกราชปาปัวนิวกินี จำแนกตามประเภทข้อมูล ดังนี้

## ❶ จำแนกตามภูมิภาค

พบว่า ภาคกลาง มีแรงงานไทยได้รับอนุญาตให้เดินทางไปทำงานในรัฐเอกราชปาปัวนิวกินีมากที่สุด จำนวน 5 คน คิดเป็นร้อยละ 71.43 ของจำนวนแรงงานไทยที่ได้รับอนุญาตให้เดินทางไปทำงานในรัฐเอกราชปาปัวนิวกินีทั้งหมด รองลงมา คือ ภาคตะวันออก และภาคใต้ มีจำนวนเท่ากันคือ 1 คน (ร้อยละ 14.29) ตามลำดับ

## ❷ จำแนกตามภูมิภาค

พบว่า กรุงเทพมหานคร เป็นภูมิภาคที่มีแรงงานไทยได้รับอนุญาตให้เดินทางไปทำงานมากที่สุด จำนวน 2 คน คิดเป็นร้อยละ 28.60 ของจำนวนแรงงานไทยที่ได้รับอนุญาตให้เดินทางไปทำงานในรัฐเอกราชปาปัวนิวกินีทั้งหมด รองลงมา คือ จังหวัดสมุทรสาคร จังหวัดสมุทรปราการ จังหวัดฉะเชิงเทรา จังหวัดอ่างทอง และจังหวัดชุมพร มีจำนวนเท่ากันคือ 1 คน (ร้อยละ 14.28) ตามลำดับ

## ❸ จำแนกตามหมวดสาขาอาชีพ

พบว่า สาขาอาชีพผู้บัญญัติกฎหมาย ข้าราชการระดับอาวุโส ผู้จัดการ และผู้ประกอบการวิชาชีพด้านต่างๆ เป็นหมวดสาขาอาชีพที่แรงงานไทยได้รับอนุญาตให้เดินทางไปทำงานมากที่สุด มีจำนวนเท่ากันคือ 3 คน คิดเป็นร้อยละ 42.86 ของจำนวนแรงงานไทยที่ได้รับอนุญาตให้เดินทางไปทำงานในรัฐเอกราชปาปัวนิวกินีทั้งหมด รองลงมา คือ พนักงานบริการ พนักงานขายในร้านค้าและตลาด จำนวน 1 คน (ร้อยละ 14.29) ตามลำดับ

## ❹ จำแนกตามระดับการศึกษา

พบว่า แรงงานไทยได้รับอนุญาตให้เดินทางไปทำงานจบการศึกษาระดับปริญญามากที่สุด จำนวน 5 คน คิดเป็นร้อยละ 71.43 ของจำนวนแรงงานไทยที่ได้รับอนุญาตให้เดินทางไปทำงานในรัฐเอกราชปาปัวนิวกินีทั้งหมด รองลงมา คือ ระดับ ปวช./ปวท./ปวส./อนุปริญญา และระดับมัธยมศึกษา มีจำนวนเท่ากันคือ 1 คน (ร้อยละ 14.29) ตามลำดับ

## ❺ จำแนกตามวิธีการเดินทาง (เฉพาะ 5 วิธีการเดินทาง)

พบว่า วิธีการเดินทางที่แรงงานไทยได้รับอนุญาตให้เดินทางไปทำงานมากที่สุดคือ แจ้างการเดินทางด้วยตนเอง จำนวน 4 คน คิดเป็นร้อยละ 57.14 ของจำนวนแรงงานไทยที่ได้รับอนุญาตให้เดินทางไปทำงานในรัฐเอกราชปาปัวนิวกินีทั้งหมด รองลงมา คือ นายจ้างพาลูกจ้างไปทำงาน จำนวน 3 คน (ร้อยละ 42.86) ตามลำดับ

## ตลาดแรงงานไทยในภูมิภาคยุโรป

ตลาดแรงงานไทยในภูมิภาคยุโรป มีจำนวนแรงงานไทยที่ได้รับอนุญาตให้เดินทางไปทำงาน ซึ่งเป็นการเดินทางครั้งแรก (ไม่รวม Re-entry) ในปี 2564 เป็นจำนวน 10,253 คน คิดเป็นร้อยละ 31.15 ของจำนวนแรงงานไทยทั้งหมด 32,916 คน ส่วนใหญ่จะได้รับอนุญาตให้เดินทางไปทำงานในราชอาณาจักรสวีเดน จำนวน 5,288 คน คิดเป็นร้อยละ 51.58 รองลงมา คือ สาธารณรัฐฟินแลนด์ จำนวน 3,364 คน (ร้อยละ 32.81) สาธารณรัฐโปรตุเกส จำนวน 368 คน (ร้อยละ 3.59) สหพันธรัฐรัสเซีย จำนวน 314 คน (ร้อยละ 3.06) และราชอาณาจักรเดนมาร์ก จำนวน 245 คน (ร้อยละ 2.39) ตามลำดับ ดังแผนภูมิที่ 39

มีภูมิลำเนาอยู่ภาคตะวันออกเฉียงเหนือ จำนวน 9,216 คน (ร้อยละ 89.89) รองลงมา คือ ภาคเหนือ จำนวน 512 คน (ร้อยละ 4.99) สาขาอาชีพที่แรงงานไทยได้รับอนุญาตให้เดินทางไปทำงานมากที่สุดคือ ผู้ปฏิบัติงานฝีมือด้านการเกษตรและประมง จำนวน 8,638 คน (ร้อยละ 84.25) รองลงมา คือ ช่างเทคนิค และผู้ปฏิบัติงานที่เกี่ยวข้อง จำนวน 726 คน (ร้อยละ 7.08) จบการศึกษาระดับมัธยมศึกษามากที่สุด จำนวน 4,864 คน (ร้อยละ 47.44) รองลงมา คือ ระดับประถมศึกษา จำนวน 4,688 คน (ร้อยละ 45.72) วิธีการเดินทางที่แรงงานไทยเดินทางโดยนายจ้างพาถูกจ้างไปทำงานมากที่สุด จำนวน 5,380 คน (ร้อยละ 52.47) รองลงมา คือ การแจ้งการเดินทางด้วยตนเอง จำนวน 4,478 คน (ร้อยละ 43.68)

แผนภูมิที่ 39 แสดงจำนวนแรงงานไทยที่ได้รับอนุญาตให้เดินทางไปทำงานในต่างประเทศในภูมิภาคยุโรปมากที่สุด 5 อันดับแรก จำแนกตามประเทศ ปี 2564

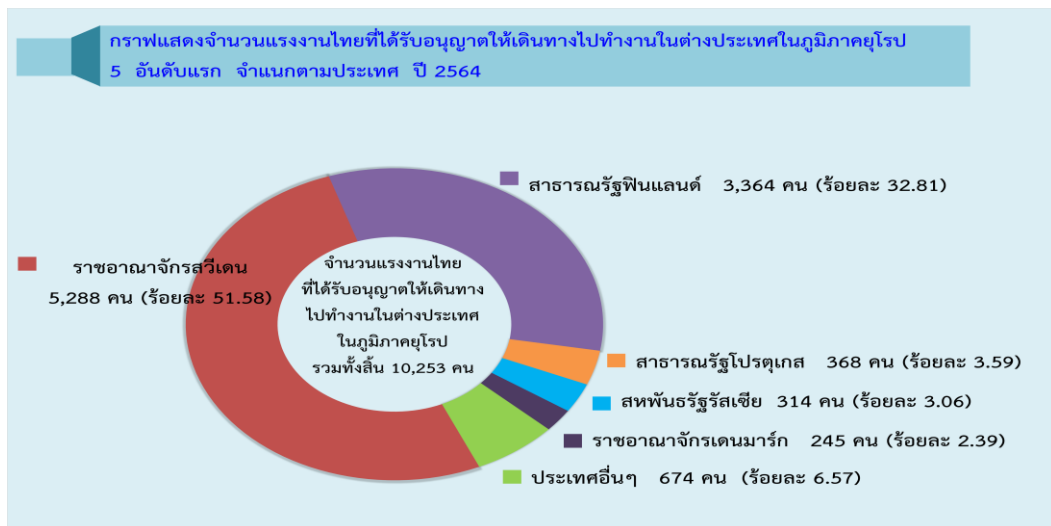

เมื่อเปรียบเทียบกับปี 2563 พบว่า แรงงานไทยที่ได้รับอนุญาตให้เดินทางไปทำงานในภูมิภาคยุโรป มีจำนวนเพิ่มขึ้นร้อยละ 48.75 โดยสหพันธรัฐรัสเซีย เพิ่มขึ้นมากที่สุดร้อยละ 182.88 รองลงมา คือ ราชอาณาจักรสวีเดน เพิ่มขึ้นร้อยละ 66.50 สาธารณรัฐฟินแลนด์ เพิ่มขึ้นร้อยละ 43.58 และสาธารณรัฐโปรตุเกส เพิ่มขึ้นร้อยละ 3.08 ตามลำดับ ดังตารางที่ 13

ตารางที่ 13 แสดงจำนวนแรงงานไทยที่ได้รับอนุญาตให้เดินทางไปทำงานในต่างประเทศในภูมิภาคยุโรปมากที่สุด 5 อันดับแรก จำแนกตามประเทศ เปรียบเทียบปี 2563 และปี 2564

ประเทศที่แรงงานไทยได้รับอนุญาตให้เดินทางไปทำงานในต่างประเทศในภูมิภาคยุโรป 5 อันดับแรก	ปี		การเปลี่ยนแปลง	
	2563	2564	จำนวน	ร้อยละ
<b>จำนวน (คน)</b>	<b>6,893</b>	<b>10,253</b>	<b>3,360</b>	<b>48.75</b>
ราชอาณาจักรสวีเดน	3,176	5,288	2,112	66.50
สาธารณรัฐฟินแลนด์	2,343	3,364	1,021	43.58
สาธารณรัฐโปรตุเกส	357	368	11	3.08
สหพันธรัฐรัสเซีย	111	314	203	182.88
ราชอาณาจักรเดนมาร์ก	279	245	-34	-12.19
ประเทศอื่นๆ	627	674	47	7.50

วิธีการเดินทางในภูมิภาคยุโรป ปี 2564 มีแรงงานไทยเดินทางไปทำงานโดยนายจ้างพาลูกจ้างไปทำงานมากที่สุด เป็นจำนวน 5,380 คน คิดเป็นร้อยละ 52.47 ของจำนวนแรงงานไทยที่เดินทางไปทำงานในต่างประเทศในภูมิภาคยุโรปทั้งหมด 10,253 คน รองลงมา คือ แจ้งการเดินทางด้วยตนเอง จำนวน 4,478 คน (ร้อยละ 43.68) บริษัทจัดหางานจัดส่ง จำนวน 366 คน (ร้อยละ 3.57) และนายจ้างส่งลูกจ้างไปฝึกงาน จำนวน 29 คน (ร้อยละ 0.28) ตามลำดับ ดังแผนภูมิที่ 40

**แผนภูมิที่ 40** แสดงจำนวนแรงงานไทยที่ได้รับอนุญาตให้เดินทางไปทำงานในต่างประเทศในภูมิภาคยุโรปมากที่สุด จำแนกตามวิธีการเดินทาง (เฉพาะ 5 วิธีการเดินทาง) ปี 2564



เมื่อเปรียบเทียบกับปี 2563 พบว่า แรงงานไทยได้รับอนุญาตให้เดินทางไปทำงานในภูมิภาคยุโรปมีจำนวนเพิ่มขึ้นร้อยละ 48.75 วิธีการเดินทางที่แรงงานไทยเดินทางไปทำงานมีจำนวนเพิ่มขึ้นคือ นายจ้างพาลูกจ้างไปทำงานเพิ่มขึ้นมากที่สุดร้อยละ 59.22 รองลงมา คือ แจ้งการเดินทางด้วยตนเองเพิ่มขึ้นร้อยละ 45.34 ดังตารางที่ 14

**ตารางที่ 14** แสดงจำนวนแรงงานไทยที่ได้รับอนุญาตให้เดินทางไปทำงานในต่างประเทศในภูมิภาคยุโรปมากที่สุด จำแนกตามวิธีการเดินทาง (เฉพาะ 5 วิธีการเดินทาง) เปรียบเทียบปี 2563 และปี 2564

วิธีการเดินทาง	ปี 2563	ปี 2564	การเปลี่ยนแปลง	
			จำนวน	ร้อยละ
<b>จำนวน (คน)</b>	<b>6,893</b>	<b>10,253</b>	<b>3,360</b>	<b>48.75</b>
นายจ้างพาลูกจ้างไปทำงาน	3,379	5,380	2,001	59.22
แจ้งการเดินทางด้วยตนเอง	3,081	4,478	1,397	45.34
บริษัทจัดหางานจัดส่ง	384	366	-18	-4.69
นายจ้างส่งลูกจ้างไปฝึกงาน	49	29	-20	-40.82

# ราชอาณาจักรสวีเดน

ราชอาณาจักรสวีเดน มีแรงงานไทยได้รับอนุญาตให้เดินทางไปทำงาน ซึ่งเป็นการเดินทางครั้งแรก (ไม่รวม Re-entry) ในปี 2564 จำนวน 5,288 คน คิดเป็นร้อยละ 51.58 ของจำนวนแรงงานไทยในภูมิภาคยุโรป ทั้งหมด 10,253 คน เป็นเพศชาย 4,680 คน (ร้อยละ 88.50) เพศหญิง 608 คน (ร้อยละ 11.50)

ข้อมูลแรงงานไทยที่ได้รับอนุญาตให้เดินทางไปทำงานในราชอาณาจักรสวีเดน จำแนกตามประเภทข้อมูล ดังนี้

## ❶ จำแนกตามภูมิภาค

พบว่า ภาคตะวันออกเฉียงเหนือ มีแรงงานไทยได้รับอนุญาตให้เดินทางไปทำงานในราชอาณาจักรสวีเดนมากที่สุด จำนวน 5,067 คน คิดเป็นร้อยละ 95.82 ของจำนวนแรงงานไทยที่ได้รับอนุญาตให้เดินทางไปทำงานในราชอาณาจักรสวีเดนทั้งหมด รองลงมา คือ ภาคเหนือ จำนวน 104 คน (ร้อยละ 1.97) ภาคกลาง จำนวน 73 คน (ร้อยละ 1.38) ภาคตะวันออก จำนวน 31 คน (ร้อยละ 0.59) และภาคตะวันตก จำนวน 9 คน (ร้อยละ 0.17) ตามลำดับ

## ❷ จำแนกตามภูมิภาค

พบว่า จังหวัดชัยภูมิ เป็นภูมิลำเนาที่มีแรงงานไทยได้รับอนุญาตให้เดินทางไปทำงานมากที่สุด จำนวน 2,448 คน คิดเป็นร้อยละ 46.29 ของจำนวนแรงงานไทยที่ได้รับอนุญาตให้เดินทางไปทำงานในราชอาณาจักรสวีเดนทั้งหมด รองลงมา คือ จังหวัดอุดรธานี จำนวน 536 คน (ร้อยละ 10.14) จังหวัดขอนแก่น จำนวน 508 คน (ร้อยละ 9.61) จังหวัดนครราชสีมา จำนวน 420 คน (ร้อยละ 7.94) และจังหวัดหนองบัวลำภู จำนวน 270 คน (ร้อยละ 5.11) ตามลำดับ

## ❸ จำแนกตามหมวดสาขาอาชีพ

พบว่า สาขาอาชีพผู้ปฏิบัติงานฝีมือด้านการเกษตรและประมง เป็นหมวดสาขาอาชีพที่แรงงานไทยได้รับอนุญาตให้เดินทางไปทำงานมากที่สุด จำนวน 5,009 คน คิดเป็นร้อยละ 94.72 ของจำนวนแรงงานไทยที่ได้รับอนุญาตให้เดินทางไปทำงานในราชอาณาจักรสวีเดนทั้งหมด รองลงมา คือ ผู้ปฏิบัติงานโดยใช้ฝีมือในธุรกิจต่างๆ จำนวน 132 คน (ร้อยละ 2.50) พนักงานบริการ พนักงานขายในร้านค้าและตลาด จำนวน 74 คน (ร้อยละ 1.40) อาชีพงานพื้นฐาน จำนวน 24 คน (ร้อยละ 0.45) และช่างเทคนิคและผู้ปฏิบัติงานที่เกี่ยวข้อง จำนวน 21 คน (ร้อยละ 0.40) ตามลำดับ

## ❹ จำแนกตามระดับการศึกษา

พบว่า ระดับการศึกษาที่แรงงานไทยได้รับอนุญาตให้เดินทางไปทำงานจบการศึกษาระดับประถมศึกษา มากที่สุด จำนวน 2,900 คน คิดเป็นร้อยละ 54.84 ของจำนวนแรงงานไทยที่ได้รับอนุญาตให้เดินทางไปทำงานในราชอาณาจักรสวีเดนทั้งหมด รองลงมา คือ ระดับมัธยมศึกษา จำนวน 2,219 คน (ร้อยละ 41.96) ระดับ ปวช./ปวท./ปวส./อนุปริญญา จำนวน 115 คน (ร้อยละ 2.17) และระดับปริญญา จำนวน 53 คน (ร้อยละ 1.00) ตามลำดับ

## 5 จำแนกตามวิธีการเดินทาง (เฉพาะ 5 วิธีการเดินทาง)

พบว่า วิธีการเดินทางที่แรงงานไทยได้รับอนุญาตให้เดินทางไปทำงานในราชอาณาจักรสวีเดนมากที่สุด คือ นายจ้างพาลูกจ้างไปทำงาน จำนวน 5,100 คน คิดเป็นร้อยละ 96.44 ของจำนวนแรงงานไทยที่ได้รับอนุญาตให้เดินทางไปทำงานในราชอาณาจักรสวีเดนทั้งหมด รองลงมา คือ แจ้งการเดินทางด้วยตนเอง จำนวน 188 คน (ร้อยละ 3.56) ตามลำดับ

### สถานการณ์และแนวโน้มตลาดแรงงานไทยในราชอาณาจักรสวีเดน

แรงงานไทยเดินทางไปเก็บผลไม้ป่าโดยนายจ้างในประเทศไทยไปทำงานโดยคนงานได้รับความคุ้มครองตามกฎหมายของสวีเดน โดยมีสัญญาจ้าง ใบอนุญาตทำงาน ประกันสุขภาพ และประกันเงินเดือนขั้นต่ำ โดย ปี 2563 รัฐบาลสวีเดนเห็นชอบเรื่องการเปลี่ยนแปลงกฎหมายการเก็บภาษีแรงงานต่างชาติ (SINK tax) ซึ่งอาจกระทบกับรายได้หลังหักค่าใช้จ่ายของคนงาน ซึ่งกรมการจัดหางานได้เตรียมการรองรับต่อผลกระทบที่จะเกิดขึ้น โดยประชาสัมพันธ์ข้อมูลให้แรงงานได้รับทราบโดยทั่วกัน โดยในฤดูกาลปี 2564 ยังไม่มีการเปลี่ยนแปลงระบบการจดทะเบียนภาษีต่อคนงานเก็บผลไม้ป่า หรือคนงานสนับสนุน โดยในปี 2564 (เดือนกรกฎาคม - กันยายน) สวีเดนต้องการแรงงานจากไทย จำนวน 5,200 คน ท่ามกลางสถานการณ์การแพร่ระบาดของไวรัสโคโรนา 2019 กรมการจัดหางานได้ดำเนินการตามมาตรการที่ศูนย์บริหารสถานการณ์แพร่ระบาดของโรคติดเชื้อไวรัสโคโรนา 2019 กำหนดทุกประการ

# สาธารณรัฐฟินแลนด์

สาธารณรัฐฟินแลนด์ มีแรงงานไทยได้รับอนุญาตให้เดินทางไปทำงาน ซึ่งเป็นการเดินทางครั้งแรก (ไม่รวม Re-entry) ในปี 2564 จำนวน 3,364 คน คิดเป็นร้อยละ 32.81 ของจำนวนแรงงานไทยในภูมิภาคยุโรปทั้งหมด 10,253 คน เป็นเพศชาย จำนวน 2,921 คน (ร้อยละ 86.83) เพศหญิง จำนวน 443 คน (ร้อยละ 13.17)

ข้อมูลแรงงานไทยที่ได้รับอนุญาตให้เดินทางไปทำงานในสาธารณรัฐฟินแลนด์ จำแนกตามประเภทข้อมูล ดังนี้

## ❶ จำแนกตามภูมิภาค

พบว่า ภาคตะวันออกเฉียงเหนือ มีแรงงานไทยได้รับอนุญาตให้เดินทางไปทำงานในสาธารณรัฐฟินแลนด์ มากที่สุด จำนวน 3,156 คน คิดเป็นร้อยละ 93.82 ของจำนวนแรงงานไทยที่ได้รับอนุญาตให้เดินทางไปทำงานในสาธารณรัฐฟินแลนด์ทั้งหมด รองลงมา คือ ภาคเหนือ จำนวน 125 คน (ร้อยละ 3.72) ภาคกลาง จำนวน 41 คน (ร้อยละ 1.22) ภาคตะวันออก จำนวน 30 คน (ร้อยละ 0.89) และภาคตะวันตก จำนวน 8 คน (ร้อยละ 0.24) ตามลำดับ

## ❷ จำแนกตามภูมิภาค

พบว่า จังหวัดชัยภูมิ เป็นภูมิภาคที่มีแรงงานไทยได้รับอนุญาตให้เดินทางไปทำงานมากที่สุด จำนวน 1,168 คน คิดเป็นร้อยละ 34.72 ของจำนวนแรงงานไทยที่ได้รับอนุญาตให้เดินทางไปทำงานในสาธารณรัฐฟินแลนด์ทั้งหมด รองลงมา คือ จังหวัดขอนแก่น จำนวน 380 คน (ร้อยละ 11.30) จังหวัดอุดรธานี จำนวน 348 คน (ร้อยละ 10.34) จังหวัดหนองบัวลำภู จำนวน 286 คน (ร้อยละ 8.50) และจังหวัดอุบลราชธานี จำนวน 266 คน (ร้อยละ 7.91) ตามลำดับ

## ❸ จำแนกตามหมวดสาขาอาชีพ

พบว่า สาขาอาชีพผู้ปฏิบัติงานฝีมือด้านการเกษตรและประมง เป็นหมวดสาขาอาชีพที่แรงงานไทยได้รับอนุญาตให้เดินทางไปทำงานมากที่สุดจำนวน 3,213 คน คิดเป็นร้อยละ 95.51 ของจำนวนแรงงานไทยที่ได้รับอนุญาตให้เดินทางไปทำงานในสาธารณรัฐฟินแลนด์ทั้งหมด รองลงมา คือ ผู้ปฏิบัติงานโดยใช้ฝีมือในธุรกิจต่างๆ จำนวน 65 คน (ร้อยละ 1.93) พนักงานบริการ พนักงานขายในร้านค้าและตลาด จำนวน 39 คน (ร้อยละ 1.16) และผู้ปฏิบัติงานในโรงงาน ผู้ควบคุมเครื่องจักร และผู้ปฏิบัติงานด้านการประกอบ และช่างเทคนิคและผู้ปฏิบัติงานที่เกี่ยวข้อง มีจำนวนเท่ากันคือ 13 คน (ร้อยละ 0.39) ตามลำดับ

## ❹ จำแนกตามระดับการศึกษา

พบว่า ระดับการศึกษาที่แรงงานไทยได้รับอนุญาตให้เดินทางไปทำงานจบการศึกษาระดับมัธยมศึกษา มากที่สุด จำนวน 1,697 คน คิดเป็นร้อยละ 50.45 ของจำนวนแรงงานไทยที่ได้รับอนุญาตให้เดินทางไปทำงานในสาธารณรัฐฟินแลนด์ทั้งหมด รองลงมา คือ ระดับประถมศึกษา จำนวน 1,505 คน (ร้อยละ 44.74) ระดับ ปวช./ปวท./ปวส./อนุปริญญา จำนวน 112 คน (ร้อยละ 3.33) และระดับปริญญา จำนวน 49 คน (ร้อยละ 1.46) ตามลำดับ

## 5 จำแนกตามวิธีการเดินทาง (เฉพาะ 5 วิธีการเดินทาง)

พบว่า วิธีการเดินทางที่แรงงานไทยได้รับอนุญาตให้เดินทางไปทำงานในสาธารณรัฐฟินแลนด์มากที่สุด คือ แจ้งการเดินทางด้วยตนเอง จำนวน 3,315 คน คิดเป็นร้อยละ 98.54 ของจำนวนแรงงานไทยที่ได้รับอนุญาตให้เดินทางไปทำงานในสาธารณรัฐฟินแลนด์ทั้งหมด รองลงมา คือ นายจ้างพาลูกจ้างไปทำงาน จำนวน 49 คน (ร้อยละ 1.46) ตามลำดับ

### สถานการณ์และแนวโน้มตลาดแรงงานไทยในสาธารณรัฐฟินแลนด์

สาธารณรัฐฟินแลนด์รับรองสิทธิให้ทุกคนสามารถเก็บผลไม้ได้โดยไม่ต้องขออนุญาตทำงาน และไม่จำเป็นต้องมีนายจ้าง โดยบริษัทเก็บและขายเบอร์รี่ของสาธารณรัฐฟินแลนด์จะยื่นหนังสือเชิญคนไทยเข้าไปสาธารณรัฐฟินแลนด์ เพื่อการท่องเที่ยวและเก็บผลไม้ป่าระหว่างเดือนกรกฎาคม - กันยายน ประมาณ 2 - 3 พันคนแล้วแต่โควตา ต่อสถานทูตฟินแลนด์ เนื่องจากอุตสาหกรรมผลไม้ป่าของสาธารณรัฐฟินแลนด์เป็นการพึ่งพาแรงงานต่างชาติเป็นหลัก โดยเฉพาะแรงงานไทย ซึ่งคิดเป็นร้อยละ 90 ของแรงงานต่างชาติทั้งหมด สำหรับปี 2564 บริษัทรับซื้อผลไม้ป่าฟินแลนด์ยังคงต้องการคนงานไทยเป็นจำนวนมาก เนื่องจากแรงงานไทยเป็นที่ยอมรับในเรื่องความสามารถ และมีความเชี่ยวชาญด้านการเกษตร ส่งผลให้แรงงานไทยเป็นที่ต้องการของบริษัทผู้รับซื้อผลไม้ป่าในสาธารณรัฐฟินแลนด์และนายจ้างในสาธารณรัฐฟินแลนด์เป็นอย่างมาก โดยในการเดินทางท่ามกลางสถานการณ์การแพร่ระบาดของไวรัสโคโรนา 2019 (COVID - 19) กรมการจัดหางานได้วางมาตรการเพื่อคุ้มครองแรงงานไทยไปเก็บผลไม้ป่าฟินแลนด์ โดยดำเนินการตามนโยบายของศูนย์บริหารสถานการณ์แพร่ระบาดของโรคติดเชื้อไวรัสโคโรนา 2019 ทุกประการ

# สาธารณรัฐโปรตุเกส

สาธารณรัฐโปรตุเกส มีแรงงานไทยได้รับอนุญาตให้เดินทางไปทำงาน ซึ่งเป็นการเดินทางครั้งแรก (ไม่รวม Re-entry) ในปี 2564 จำนวน 368 คน คิดเป็นร้อยละ 3.59 ของจำนวนแรงงานไทยในภูมิภาคยุโรปทั้งหมด 10,253 คน เป็นเพศชาย จำนวน 213 คน (ร้อยละ 57.88) เพศหญิง จำนวน 155 คน (ร้อยละ 42.12)

ข้อมูลแรงงานไทยที่ได้รับอนุญาตให้เดินทางไปทำงานในสาธารณรัฐโปรตุเกส จำแนกตามประเภทข้อมูล ดังนี้

## ① จำแนกตามภูมิภาค

พบว่า ภาคตะวันออกเฉียงเหนือ มีแรงงานไทยได้รับอนุญาตให้เดินทางไปทำงานในสาธารณรัฐโปรตุเกส มากที่สุด จำนวน 317 คน คิดเป็นร้อยละ 86.14 ของจำนวนแรงงานไทยที่ได้รับอนุญาตให้เดินทางไปทำงาน ในสาธารณรัฐโปรตุเกสทั้งหมด รองลงมา คือ ภาคเหนือ จำนวน 37 คน (ร้อยละ 10.05) ภาคตะวันออก จำนวน 7 คน (ร้อยละ 1.90) ภาคกลาง จำนวน 6 คน (ร้อยละ 1.63) และภาคตะวันตก จำนวน 1 คน (ร้อยละ 0.27) ตามลำดับ

## ② จำแนกตามภูมิภาค

พบว่า จังหวัดอุดรธานี เป็นภูมิภาคที่มีแรงงานไทยได้รับอนุญาตให้เดินทางไปทำงานมากที่สุด จำนวน 115 คน คิดเป็นร้อยละ 31.25 ของจำนวนแรงงานไทยที่ได้รับอนุญาตให้เดินทางไปทำงาน ในสาธารณรัฐโปรตุเกสทั้งหมด รองลงมา คือ จังหวัดชัยภูมิ จำนวน 41 คน (ร้อยละ 11.14) จังหวัดขอนแก่น จำนวน 37 คน (ร้อยละ 10.05) จังหวัดนครพนม จำนวน 28 คน (ร้อยละ 7.61) และจังหวัดนครราชสีมา จำนวน 21 คน (ร้อยละ 5.71) ตามลำดับ

## ③ จำแนกตามหมวดสาขาอาชีพ

พบว่า สาขาอาชีพผู้ปฏิบัติงานฝีมือด้านการเกษตรและประมง เป็นหมวดสาขาอาชีพที่แรงงานไทย ได้รับอนุญาตให้เดินทางไปทำงานมากที่สุด จำนวน 364 คน คิดเป็นร้อยละ 98.91 ของจำนวนแรงงานไทยที่ได้รับอนุญาตให้เดินทางไปทำงานในสาธารณรัฐโปรตุเกสทั้งหมด รองลงมา คือ ผู้ปฏิบัติงานในโรงงาน ผู้ควบคุมเครื่องจักร และผู้ปฏิบัติงานด้านการประกอบ จำนวน 3 คน (ร้อยละ 0.82) และผู้ปฏิบัติงานโดยใช้ฝีมือในธุรกิจต่างๆ จำนวน 1 คน (ร้อยละ 0.27) ตามลำดับ

## ④ จำแนกตามระดับการศึกษา

พบว่า ระดับการศึกษาที่แรงงานไทยได้รับอนุญาตให้เดินทางไปทำงานจบการศึกษาระดับมัธยมศึกษา มากที่สุด จำนวน 304 คน คิดเป็นร้อยละ 82.61 ของจำนวนแรงงานไทยที่ได้รับอนุญาตให้เดินทางไปทำงานในสาธารณรัฐโปรตุเกสทั้งหมด รองลงมา คือ ระดับประถมศึกษา จำนวน 41 คน (ร้อยละ 11.14) ระดับ ปวช./ปวท./ปวส./อนุปริญญา จำนวน 21 คน (ร้อยละ 5.71) และระดับปริญญา จำนวน 2 คน (ร้อยละ 0.54) ตามลำดับ

## ⑤ จำแนกตามวิธีการเดินทาง (เฉพาะ 5 วิธีการเดินทาง)

พบว่า แรงงานไทยได้รับอนุญาตให้เดินทางไปทำงานในสาธารณรัฐโปรตุเกสมากที่สุดคือ บริษัทจัดหางานจัดส่ง จำนวน 366 คน คิดเป็นร้อยละ 99.46 ของจำนวนแรงงานไทยที่ได้รับอนุญาตให้เดินทางไปทำงานในสาธารณรัฐโปรตุเกสทั้งหมด รองลงมา คือ แจ้งการเดินทางด้วยตนเอง จำนวน 2 คน (ร้อยละ 0.54) ตามลำดับ

# สหพันธรัฐรัสเซีย

สหพันธรัฐรัสเซีย มีแรงงานไทยได้รับอนุญาตให้เดินทางไปทำงาน ซึ่งเป็นการเดินทางครั้งแรก (ไม่รวม Re-entry) ในปี 2564 เป็นจำนวน 314 คน คิดเป็นร้อยละ 3.06 ของจำนวนแรงงานไทยในภูมิภาคยุโรปทั้งหมด 10,253 คน เป็นเพศชาย จำนวน 6 คน (ร้อยละ 1.91) เพศหญิง จำนวน 308 คน (ร้อยละ 98.09)

ข้อมูลแรงงานไทยที่ได้รับอนุญาตให้เดินทางไปทำงานในสหพันธรัฐรัสเซีย จำแนกตามประเภทข้อมูล ดังนี้

## ❶ จำแนกตามภูมิภาค

พบว่า ภาคตะวันออกเฉียงเหนือ มีแรงงานไทยได้รับอนุญาตให้เดินทางไปทำงานในสหพันธรัฐรัสเซีย มากที่สุด จำนวน 170 คน คิดเป็นร้อยละ 54.14 ของจำนวนแรงงานไทยที่ได้รับอนุญาตให้เดินทางไปทำงาน ในสหพันธรัฐรัสเซียทั้งหมด รองลงมา คือ ภาคกลาง จำนวน 55 คน (ร้อยละ 17.52) ภาคเหนือ จำนวน 51 คน (ร้อยละ 16.24) ภาคตะวันออก จำนวน 17 คน (ร้อยละ 5.41) และภาคใต้ จำนวน 15 คน (ร้อยละ 4.78) ตามลำดับ

## ❷ จำแนกตามภูมิภาค

พบว่า กรุงเทพมหานคร เป็นภูมิภาคที่มีแรงงานไทยได้รับอนุญาตให้เดินทางไปทำงานมากที่สุด จำนวน 22 คน คิดเป็นร้อยละ 7.01 ของจำนวนแรงงานไทยที่ได้รับอนุญาตให้เดินทางไปทำงานในสหพันธรัฐรัสเซียทั้งหมด รองลงมา คือ จังหวัดอุดรธานี จำนวน 19 คน (ร้อยละ 6.05) จังหวัดนครราชสีมา จำนวน 18 คน (ร้อยละ 5.73) จังหวัดขอนแก่น จำนวน 16 คน (ร้อยละ 5.10) และจังหวัดบุรีรัมย์ จำนวน 14 คน (ร้อยละ 4.46) ตามลำดับ

## ❸ จำแนกตามหมวดสาขาอาชีพ

พบว่า สาขาอาชีพช่างเทคนิคและผู้ปฏิบัติงานที่เกี่ยวข้อง เป็นหมวดสาขาอาชีพที่แรงงานไทย ได้รับอนุญาตให้เดินทางไปทำงานมากที่สุด จำนวน 300 คน คิดเป็นร้อยละ 95.54 ของจำนวนแรงงานไทยที่ได้รับอนุญาตให้เดินทางไปทำงานในสหพันธรัฐรัสเซียทั้งหมด รองลงมา คือ ผู้ประกอบวิชาชีพด้านต่างๆ จำนวน 13 คน (ร้อยละ 4.14) และพนักงานบริการ พนักงานขายในร้านค้าและตลาด จำนวน 1 คน (ร้อยละ 0.32) ตามลำดับ

## ❹ จำแนกตามระดับการศึกษา

พบว่า ระดับการศึกษาที่แรงงานไทยได้รับอนุญาตให้เดินทางไปทำงานจบการศึกษาระดับมัธยมศึกษา มากที่สุด จำนวน 153 คน คิดเป็นร้อยละ 48.73 ของจำนวนแรงงานไทยที่ได้รับอนุญาตให้เดินทางไปทำงาน ในสหพันธรัฐรัสเซียทั้งหมด รองลงมา คือ ระดับประถมศึกษา จำนวน 100 คน (ร้อยละ 31.85) ระดับ ปวช./ปวท./ปวส./อนุปริญญา จำนวน 36 คน (ร้อยละ 11.46) และระดับปริญญา จำนวน 25 คน (ร้อยละ 7.96) ตามลำดับ

## ❺ จำแนกตามวิธีการเดินทาง (เฉพาะ 5 วิธีการเดินทาง)

พบว่า วิธีการเดินทางที่แรงงานไทยได้รับอนุญาตให้เดินทางไปทำงานในสหพันธรัฐรัสเซียมากที่สุดคือ แจกการเดินทางด้วยตนเอง จำนวน 310 คน คิดเป็นร้อยละ 98.73 ของจำนวนแรงงานไทยที่ได้รับอนุญาตให้เดินทางไปทำงานในสหพันธรัฐรัสเซียทั้งหมด รองลงมา คือ นายจ้างพาลูกจ้างไปทำงาน จำนวน 4 คน (ร้อยละ 1.27) ตามลำดับ

# ราชอาณาจักรเดนมาร์ก

ราชอาณาจักรเดนมาร์ก มีแรงงานไทยได้รับอนุญาตให้เดินทางไปทำงาน ซึ่งเป็นการเดินทางครั้งแรก (ไม่รวม Re-entry) ในปี 2564 เป็นจำนวน 245 คน คิดเป็นร้อยละ 2.39 ของจำนวนแรงงานไทยในภูมิภาคยุโรปทั้งหมด 10,253 คน เป็นเพศชาย จำนวน 245 คน (ร้อยละ 100.00)

ข้อมูลแรงงานไทยที่ได้รับอนุญาตให้เดินทางไปทำงานในราชอาณาจักรเดนมาร์ก จำแนกตามประเภทข้อมูล ดังนี้

## ❶ จำแนกตามภูมิภาค

พบว่า ภาคตะวันออกเฉียงเหนือ มีแรงงานไทยได้รับอนุญาตให้เดินทางไปทำงานมากที่สุด จำนวน 180 คน คิดเป็นร้อยละ 73.47 ของจำนวนแรงงานไทยที่ได้รับอนุญาตให้เดินทางไปทำงานในราชอาณาจักรเดนมาร์กทั้งหมด รองลงมา คือ ภาคเหนือ จำนวน 24 คน (ร้อยละ 9.80) ภาคตะวันออก จำนวน 14 คน (ร้อยละ 5.71) ภาคกลาง จำนวน 13 คน (ร้อยละ 5.31) และภาคใต้ จำนวน 11 คน (ร้อยละ 4.49) ตามลำดับ

## ❷ จำแนกตามภูมิภาค

พบว่า จังหวัดมหาสารคาม เป็นภูมิภาคที่มีแรงงานไทยได้รับอนุญาตให้เดินทางไปทำงานมากที่สุด จำนวน 36 คน คิดเป็นร้อยละ 9.70 ของจำนวนแรงงานไทยที่ได้รับอนุญาตให้เดินทางไปทำงานในราชอาณาจักรเดนมาร์กทั้งหมด รองลงมา คือ จังหวัดสกลนคร จำนวน 25 คน (ร้อยละ 6.74) จังหวัดหนองบัวลำภู จำนวน 22 คน (ร้อยละ 5.93) จังหวัดบึงกาฬ จำนวน 19 คน (ร้อยละ 5.12) และจังหวัดขอนแก่น จำนวน 17 คน (ร้อยละ 4.58) ตามลำดับ

## ❸ จำแนกตามหมวดสาขาอาชีพ

พบว่า สาขาอาชีพผู้ปฏิบัติงานโดยใช้ฝีมือในธุรกิจต่างๆ เป็นหมวดสาขาอาชีพที่แรงงานไทยได้รับอนุญาตให้เดินทางไปทำงานมากที่สุด จำนวน 220 คน คิดเป็นร้อยละ 89.80 ของจำนวนแรงงานไทยที่ได้รับอนุญาตให้เดินทางไปทำงานในราชอาณาจักรเดนมาร์กทั้งหมด รองลงมา คือ อาชีพงานพื้นฐาน จำนวน 16 คน (ร้อยละ 6.53) ผู้ปฏิบัติงานในโรงงาน ผู้ควบคุมเครื่องจักร และผู้ปฏิบัติงานด้านการประกอบ จำนวน 6 คน (ร้อยละ 2.45) ผู้ประกอบวิชาชีพด้านต่างๆ จำนวน 2 คน (ร้อยละ 0.82) และพนักงานบริการ พนักงานขายในร้านค้าและตลาด จำนวน 1 คน (ร้อยละ 0.41) ตามลำดับ

## ❹ จำแนกตามระดับการศึกษา

พบว่า ระดับการศึกษาที่แรงงานไทยได้รับอนุญาตให้เดินทางไปทำงานจบการศึกษา ระดับมัธยมศึกษามากที่สุด จำนวน 158 คน คิดเป็นร้อยละ 64.49 ของจำนวนแรงงานไทยที่ได้รับอนุญาตให้เดินทางไปทำงานในราชอาณาจักรเดนมาร์กทั้งหมด รองลงมา คือ ระดับ ปวช./ปวท./ปวส./อนุปริญญา จำนวน 54 คน (ร้อยละ 22.04) ระดับประถมศึกษา จำนวน 22 คน (ร้อยละ 8.98) และระดับปริญญา จำนวน 11 คน (ร้อยละ 4.49) ตามลำดับ

## ❺ จำแนกตามวิธีการเดินทาง (เฉพาะ 5 วิธีการเดินทาง)

พบว่า วิธีการเดินทางที่แรงงานไทยได้รับอนุญาตให้เดินทางไปทำงานมากที่สุดคือ นายจ้างพาลูกจ้างไปทำงาน จำนวน 219 คน คิดเป็นร้อยละ 89.39 ของจำนวนแรงงานไทยที่ได้รับอนุญาตให้เดินทางไปทำงานในราชอาณาจักรเดนมาร์กทั้งหมด รองลงมา คือ แจ้งการเดินทางด้วยตนเอง จำนวน 26 คน (ร้อยละ 10.61) ตามลำดับ

ตารางแสดงจำนวนคนหางานที่ลงทะเบียนแจ้งความประสงค์จะเดินทางไปทำงานในต่างประเทศ

(จำแนกตามหน่วยงานที่รับลงทะเบียน) ประจำปี 2564

ลำดับที่	ภาค/สำนักงานจัดหางาน และสำนักงานจัดหางานกรุงเทพมหานครพื้นที่	จำนวนคนหางาน		รวมทั้งสิ้น
		ชาย	หญิง	
	<b>ภาคกลาง</b>			
1	กรุงเทพ	8,855	2,359	11,214
	กรต.	8,753	2,336	11,089
	สำนักงานจัดหางานกรุงเทพมหานครพื้นที่ 1	10	11	21
	สำนักงานจัดหางานกรุงเทพมหานครพื้นที่ 2	1	-	1
	สำนักงานจัดหางานกรุงเทพมหานครพื้นที่ 3	-	-	-
	สำนักงานจัดหางานกรุงเทพมหานครพื้นที่ 4	1	1	2
	สำนักงานจัดหางานกรุงเทพมหานครพื้นที่ 5	2	1	3
	สำนักงานจัดหางานกรุงเทพมหานครพื้นที่ 6	-	-	-
	สำนักงานจัดหางานกรุงเทพมหานครพื้นที่ 7	-	-	-
	สำนักงานจัดหางานกรุงเทพมหานครพื้นที่ 8	2	3	5
	สำนักงานจัดหางานกรุงเทพมหานครพื้นที่ 9	-	-	-
	สำนักงานจัดหางานกรุงเทพมหานครพื้นที่ 10	86	7	93
2	สจจ.สมุทรปราการ	257	242	499
3	สจจ.นครปฐม	60	87	147
4	สจจ.นนทบุรี	166	198	364
5	สจจ.ปทุมธานี	169	209	378
6	สจจ.พระนครศรีอยุธยา	79	68	147
7	สจจ.อ่างทอง	30	21	51
8	สจจ.ลพบุรี	71	49	120
9	สจจ.สิงห์บุรี	21	19	40
10	สจจ.ชัยนาท	28	22	50
11	สจจ.สมุทรสาคร	53	50	103
12	สจจ.สระบุรี	54	78	132
	<b>รวม</b>	<b>9,843</b>	<b>3,402</b>	<b>13,245</b>
	<b>ภาคตะวันออก</b>			
1	สจจ.ชลบุรี	317	252	569
2	สจจ.ระยอง	217	100	317
3	สจจ.จันทบุรี	50	46	96
4	สจจ.ตราด	19	9	28
5	สจจ.ฉะเชิงเทรา	108	75	183
6	สจจ.ปราจีนบุรี	82	57	139
7	สจจ.นครนายก	16	17	33
8	สจจ.สระแก้ว	115	54	169
	<b>รวม</b>	<b>924</b>	<b>610</b>	<b>1,534</b>

จำนวนคนทำงานที่ลงทะเบียนแจ้งความประสงค์จะเดินทางไปทำงานในต่างประเทศ

(จำแนกตามหน่วยงานที่รับลงทะเบียน) ประจำปี 2564

ลำดับที่	ภาค/สำนักงานจัดหางาน และสำนักงานจัดหางานกรุงเทพมหานครพื้นที่	จำนวนคนทำงาน		รวมทั้งสิ้น
		ชาย	หญิง	
<b>ภาคตะวันตก</b>				
1	สจจ.ราชบุรี	41	65	106
2	สจจ.กาญจนบุรี	86	74	160
3	สจจ.สุพรรณบุรี	50	72	122
4	สจจ.สมุทรสงคราม	12	12	24
5	สจจ.ประจวบคีรีขันธ์	29	51	80
6	สจจ.เพชรบุรี	20	30	50
	<b>รวม</b>	<b>238</b>	<b>304</b>	<b>542</b>
<b>ภาคเหนือ</b>				
1	สจจ.เชียงใหม่	723	312	1,035
2	สจจ.ลำพูน	105	67	172
3	สจจ.ลำปาง	638	201	839
4	สจจ.อุตรดิตถ์	132	76	208
5	สจจ.แพร่	156	76	232
6	สจจ.น่าน	718	127	845
7	สจจ.พะเยา	327	120	447
8	สจจ.เชียงราย	2,144	459	2,603
9	สจจ.แม่ฮ่องสอน	60	14	74
10	สจจ.นครสวรรค์	168	91	259
11	สจจ.อุทัยธานี	43	28	71
12	สจจ.กำแพงเพชร	437	152	589
13	สจจ.ตาก	798	87	885
14	สจจ.สุโขทัย	428	219	647
15	สจจ.พิษณุโลก	213	158	371
16	สจจ.พิจิตร	89	73	162
17	สจจ.เพชรบูรณ์	348	143	491
	<b>รวม</b>	<b>7,527</b>	<b>2,403</b>	<b>9,930</b>

จำนวนคนงานที่ลงทะเบียนแจ้งความประสงค์จะเดินทางไปทำงานในต่างประเทศ  
(จำแนกตามหน่วยงานที่รับลงทะเบียน) ประจำปี 2564

ลำดับที่	ภาค/สำนักงานจัดหางาน และสำนักงานจัดหางานกรุงเทพมหานครพื้นที่	จำนวนคนงาน		รวมทั้งสิ้น
		ชาย	หญิง	
	<b>ภาคตะวันออกเฉียงเหนือ</b>			
1	สจจ.นครราชสีมา	1,922	582	2,504
2	สจจ.บุรีรัมย์	1,175	449	1,624
3	สจจ.สุรินทร์	545	267	812
4	สจจ.ศรีสะเกษ	429	217	646
5	สจจ.อุบลราชธานี	938	309	1,247
6	สจจ.ยโสธร	143	79	222
7	สจจ.ชัยภูมิ	1,581	532	2,113
8	สจจ.อำนาจเจริญ	98	40	138
9	สจจ.บึงกาฬ	511	145	656
10	สจจ.หนองบัวลำภู	1,041	273	1,314
11	สจจ.ขอนแก่น	1,265	481	1,746
12	สจจ.อุดรธานี	3,467	778	4,245
13	สจจ.เลย	226	79	305
14	สจจ.หนองคาย	1,040	365	1,405
15	สจจ.มหาสารคาม	552	263	815
16	สจจ.ร้อยเอ็ด	307	226	533
17	สจจ.กาฬสินธุ์	386	225	611
18	สจจ.สกลนคร	1,230	457	1,687
19	สจจ.นครพนม	1,665	346	2,011
20	สจจ.มุกดาหาร	128	53	181
	<b>รวม</b>	<b>18,649</b>	<b>6,166</b>	<b>24,815</b>

จำนวนคนหางานที่ลงทะเบียนแจ้งความประสงค์จะเดินทางไปทำงานในต่างประเทศ

(จำแนกตามหน่วยงานที่รับลงทะเบียน) ประจำปี 2564

ลำดับที่	ภาค/สำนักงานจัดหางาน และสำนักงานจัดหางานกรุงเทพมหานครพื้นที่	จำนวนคนหางาน		รวมทั้งสิ้น
		ชาย	หญิง	
	<b>ภาคใต้</b>			
1	สจจ.นครศรีธรรมราช	62	58	120
2	สจจ.กระบี่	15	22	37
3	สจจ.พังงา	19	22	41
4	สจจ.ภูเก็ต	69	107	176
5	สจจ.สุราษฎร์ธานี	49	61	110
6	สจจ.ระนอง	16	4	20
7	สจจ.ชุมพร	6	21	27
8	สจจ.สงขลา	111	101	212
9	สจจ.สตูล	97	4	101
10	สจจ.ตรัง	24	29	53
11	สจจ.พัทลุง	21	19	40
12	สจจ.ปัตตานี	22	9	31
13	สจจ.ยะลา	12	15	27
14	สจจ.นราธิวาส	12	9	21
	<b>รวม</b>	<b>535</b>	<b>481</b>	<b>1,016</b>
	<b>รวมทั้งสิ้น</b>	<b>37,716</b>	<b>13,366</b>	<b>51,082</b>

ที่มา : กองบริหารแรงงานไทยไปต่างประเทศ

กลุ่มงานส่งเสริมและพัฒนาระบบการไปทำงานในต่างประเทศ

ฝ่ายทะเบียนคนหางานและสารสนเทศ

โทร. 0-2245-9435-6

ตารางแสดงจำนวนคนงานที่ลงทะเบียนแจ้งความประสงค์จะเดินทางไปทำงานในต่างประเทศ

(จำแนกตามภูมิลำเนาของผู้ลงทะเบียน) ประจำปี 2564

ลำดับที่	ภูมิลำเนา	จำนวนคนงาน		รวมทั้งสิ้น
		ชาย	หญิง	
<b>ภาคกลาง</b>				
1	กรุงเทพมหานคร	631	873	1,504
2	สมุทรปราการ	212	266	478
3	นนทบุรี	193	219	412
4	ปทุมธานี	208	245	453
5	พระนครศรีอยุธยา	99	77	176
6	อ่างทอง	41	26	67
7	ลพบุรี	82	58	140
8	สิงห์บุรี	23	21	44
9	ชัยนาท	42	27	69
10	นครปฐม	81	101	182
11	สมุทรสาคร	81	60	141
12	สระบุรี	66	88	154
	<b>รวม</b>	<b>1,759</b>	<b>2,061</b>	<b>3,820</b>
<b>ภาคตะวันออก</b>				
1	ชลบุรี	401	293	694
2	ระยอง	274	110	384
3	จันทบุรี	58	46	104
4	ตราด	23	11	34
5	ฉะเชิงเทรา	88	76	164
6	ปราจีนบุรี	78	57	135
7	นครนายก	21	19	40
8	สระแก้ว	142	70	212
	<b>รวม</b>	<b>1,085</b>	<b>682</b>	<b>1,767</b>

จำนวนคนหางานที่ลงทะเบียนแจ้งความประสงค์จะเดินทางไปทำงานในต่างประเทศ  
(จำแนกตามภูมิลำเนาของผู้ลงทะเบียน) ประจำปี 2564

ลำดับที่	ภูมิลำเนา	จำนวนคนหางาน		รวมทั้งสิ้น
		ชาย	หญิง	
<b>ภาคตะวันตก</b>				
1	ราชบุรี	51	73	124
2	กาญจนบุรี	115	88	203
3	สุพรรณบุรี	66	80	146
4	สมุทรสงคราม	13	13	26
5	ประจวบคีรีขันธ์	46	57	103
6	เพชรบุรี	32	36	68
	<b>รวม</b>	<b>323</b>	<b>347</b>	<b>670</b>
<b>ภาคเหนือ</b>				
1	เชียงใหม่	897	357	1,254
2	ลำพูน	143	110	253
3	ลำปาง	845	244	1,089
4	อุตรดิตถ์	150	83	233
5	แพร่	195	91	286
6	น่าน	827	132	959
7	พะเยา	425	142	567
8	เชียงราย	2,660	494	3,154
9	แม่ฮ่องสอน	69	15	84
10	นครสวรรค์	206	107	313
11	อุทัยธานี	47	29	76
12	กำแพงเพชร	536	171	707
13	ตาก	929	94	1,023
14	สุโขทัย	515	223	738
15	พิษณุโลก	290	180	470
16	พิจิตร	126	82	208
17	เพชรบูรณ์	425	168	593
	<b>รวม</b>	<b>9,285</b>	<b>2,722</b>	<b>12,007</b>

จำนวนคนหางานที่ลงทะเบียนแจ้งความประสงค์จะเดินทางไปทำงานในต่างประเทศ  
(จำแนกตามภูมิลำเนาของผู้ลงทะเบียน) ประจำปี 2564

ลำดับที่	ภูมิลำเนา	จำนวนคนหางาน		รวมทั้งสิ้น
		ชาย	หญิง	
	<u>ภาคตะวันออกเฉียงเหนือ</u>			
1	นครราชสีมา	2,596	675	3,271
2	บุรีรัมย์	1,428	478	1,906
3	สุรินทร์	736	316	1,052
4	ศรีสะเกษ	530	240	770
5	อุบลราชธานี	1,154	364	1,518
6	ยโสธร	192	95	287
7	ชัยภูมิ	1,706	562	2,268
8	อำนาจเจริญ	136	55	191
9	บึงกาฬ	692	169	861
10	หนองบัวลำภู	1,405	325	1,730
11	ขอนแก่น	1,662	574	2,236
12	อุดรธานี	4,838	1,001	5,839
13	เลย	293	97	390
14	หนองคาย	1,309	327	1,636
15	มหาสารคาม	716	298	1,014
16	ร้อยเอ็ด	394	265	659
17	กาฬสินธุ์	448	248	696
18	สกลนคร	1,479	496	1,975
19	นครพนม	2,157	391	2,548
20	มุกดาหาร	141	46	187
	<b>รวม</b>	<b>24,012</b>	<b>7,022</b>	<b>31,034</b>

จำนวนคนหางานที่ลงทะเบียนแจ้งความประสงค์จะเดินทางไปทำงานในต่างประเทศ  
(จำแนกตามภูมิลำเนาของผู้ลงทะเบียน) ประจำปี 2564

ลำดับที่	ภูมิลำเนา	จำนวนคนหางาน		รวมทั้งสิ้น
		ชาย	หญิง	
	<b>ภาคใต้</b>			
1	นครศรีธรรมราช	97	64	161
2	กระบี่	17	25	42
3	พังงา	30	26	56
4	ภูเก็ต	86	120	206
5	สุราษฎร์ธานี	56	65	121
6	ระนอง	22	4	26
7	ชุมพร	29	24	53
8	สงขลา	254	113	367
9	สตูล	285	4	289
10	ตรัง	157	30	187
11	พัทลุง	45	21	66
12	ปัตตานี	144	9	153
13	ยะลา	15	16	31
14	นราธิวาส	15	11	26
	<b>รวม</b>	<b>1,252</b>	<b>532</b>	<b>1,784</b>
	<b>รวมทั้งสิ้น</b>	<b>37,716</b>	<b>13,366</b>	<b>51,082</b>

ที่มา : กองบริหารแรงงานไทยไปต่างประเทศ  
กลุ่มงานส่งเสริมและพัฒนาระบบการไปทำงานในต่างประเทศ  
ฝ่ายทะเบียนคนหางานและสารสนเทศ  
โทร. 0-2245-9435-6

ตารางแสดงจำนวนคนงานที่ลงทะเบียนแจ้งความประสงค์จะเดินทางไปทำงานในต่างประเทศ

(จำแนกตามประเทศที่ต้องการไปทำงานของผู้ลงทะเบียน) ประจำปี 2564

ลำดับ ที่	ประเทศ	จำนวนคนงาน		รวมทั้งสิ้น
		ชาย	หญิง	
<b>กลุ่มประเทศตะวันออกกลาง</b>				
1	กาตาร์	32	40	72
2	คูเวต	5	2	7
3	จอร์แดน	1	-	1
4	ซาอุดีอาระเบีย	3	2	5
5	ไซปรัส	9	2	11
6	ตุรกี	11	16	27
7	บาห์เรน	5	10	15
8	เยเมน	2	-	2
9	เลบานอน	-	4	4
10	สหรัฐอาหรับเอมิเรตส์	74	158	232
11	อิรัก	1	1	2
12	อิสราเอล	18,350	653	19,003
13	อิหร่าน	9	1	10
14	โอมาน	30	18	48
	<b>รวม</b>	<b>18,532</b>	<b>907</b>	<b>19,439</b>
<b>กลุ่มประเทศแอฟริกา</b>				
1	กานา	-	2	2
2	กาบอง	1	-	1
3	ซูดานใต้	108	12	120
4	แทนซาเนีย	1	-	1
5	ไนจีเรีย	1	1	2
6	มาดากัสการ์	57	-	57
7	มาลาวี	2	-	2
8	โมซัมบิก	4	-	4
9	โมร็อกโก	8	5	13
10	ลิเบีย	14	-	14
11	สาธารณรัฐชาอีร์	1	-	1
12	อียิปต์	5	-	5
13	แอฟริกาใต้	180	7	187
14	แอลจีเรีย	1	-	1
	<b>รวม</b>	<b>383</b>	<b>27</b>	<b>410</b>

จำนวนคนทำงานที่ลงทะเบียนแจ้งความประสงค์จะเดินทางไปทำงานในต่างประเทศ  
(จำแนกตามประเทศที่ต้องการไปทำงานของผู้ลงทะเบียน) ประจำปี 2564

ลำดับ ที่	ประเทศ	จำนวนคนทำงาน		รวมทั้งสิ้น
		ชาย	หญิง	
	<b>กลุ่มประเทศเอเชีย</b>			
1	กัมพูชา	8	3	11
2	เกาหลีเหนือ	77	95	172
3	คาซัคสถาน	8	97	105
4	จีน	18	74	92
5	ญี่ปุ่น	1,615	2,252	3,867
6	ไต้หวัน	5,392	1,193	6,585
7	บริติชอินเดียนโอเชียนเทร์ริทอรี	-	1	1
8	บรูไน	9	3	12
9	บังคลาเทศ	58	3	61
10	ปากีสถาน	1	-	1
11	พม่า	75	1	76
12	ฟิลิปปินส์	6	1	7
13	ภูฏาน	6	-	6
14	มองโกเลีย	-	1	1
15	มาเก๊า	10	28	38
16	มาเลเซีย	1,209	19	1,228
17	ลาว	714	134	848
18	เวียดนาม	211	14	225
19	ศรีลังกา	1	-	1
20	สาธารณรัฐเกาหลี	4,342	4,498	8,840
21	สาธารณรัฐมัลดีฟส์	11	49	60
22	สิงคโปร์	621	275	896
23	อัฟกานิสถาน	-	1	1
24	อินเดีย	43	11	54
25	อินโดนีเซีย	51	-	51
26	ฮ่องกง	32	183	215
	<b>รวม</b>	<b>14,518</b>	<b>8,936</b>	<b>23,454</b>

จำนวนคนทำงานที่ลงทะเบียนแจ้งความประสงค์จะเดินทางไปทำงานในต่างประเทศ

(จำแนกตามประเทศที่ต้องการไปทำงานของผู้ลงทะเบียน) ประจำปี 2564

ลำดับ ที่	ประเทศ	จำนวนคนทำงาน		รวมทั้งสิ้น
		ชาย	หญิง	
	<b>กลุ่มประเทศยุโรป</b>			
1	กรีซ(สาธารณรัฐเฮลเลนิก)	1	1	2
2	โครเอเชีย	1	12	13
3	เซอร์เบียและมอนเตเนโกร	-	1	1
4	เดนมาร์ก	27	8	35
5	เทริก แอน เกโก้ (เกาะบาหลี)	1	-	1
6	นอร์เวย์	22	33	55
7	เนเธอร์แลนด์	12	28	40
8	บัลแกเรีย	1	10	11
9	เบลเยียม	1	4	5
10	เบลารุส	-	1	1
11	เบอร์มิวดา	1	1	2
12	โปรตุเกส	228	239	467
13	โปแลนด์	32	34	66
14	ฝรั่งเศส	17	16	33
15	ฟินแลนด์	1,133	368	1,501
16	มอลต้า	4	3	7
17	โมนาโก	-	1	1
18	ยูเครน	-	51	51
19	เยอรมนี	64	60	124
20	รัสเซีย	2	200	202
21	โรมาเนีย	2	1	3
22	ลักซิมเบิร์ก	-	2	2
23	สกอตแลนด์	3	3	6
24	สเปน	7	20	27
25	สโลวะเกีย	-	5	5
26	สวีตเซอร์แลนด์	33	131	164
27	สวีเดน	1,493	402	1,895
28	สาธารณรัฐเช็ก	2	35	37
29	สาธารณรัฐเซอร์เบีย	-	1	1
30	สาธารณรัฐแลตเวีย	1	5	6
31	สาธารณรัฐสโลวีเนีย	-	2	2
32	สาธารณรัฐเอสโตเนีย	1	1	2
33	ออสเตรีย	34	23	57
34	อังกฤษ	46	98	144
35	อิตาลี	1	13	14
36	ไอซ์แลนด์	4	5	9
37	ไอร์แลนด์	7	2	9
38	ฮังการี	9	119	128
	<b>รวม</b>	<b>3,190</b>	<b>1,939</b>	<b>5,129</b>

จำนวนคนทำงานที่ลงทะเบียนแจ้งความประสงค์จะเดินทางไปทำงานในต่างประเทศ  
(จำแนกตามประเทศที่ต้องการไปทำงานของผู้ลงทะเบียน) ประจำปี 2564

ลำดับ ที่	ประเทศ	จำนวนคนทำงาน		รวมทั้งสิ้น
		ชาย	หญิง	
<b>กลุ่มประเทศอเมริกาเหนือ</b>				
1	กรีนแลนด์	4	1	5
2	แคนาดา	317	344	661
3	จาเมกา	1	-	1
4	เปอโตริโก	-	1	1
5	เม็กซิโก	-	1	1
6	สหพันธรัฐเซนต์คิตส์และเนวิส	-	1	1
7	สหรัฐอเมริกา	227	443	670
8	หมู่เกาะเติกส์และเคคอส	1	1	2
9	ฮอนดูรัส	1	-	1
<b>รวม</b>		<b>551</b>	<b>792</b>	<b>1,343</b>
<b>กลุ่มประเทศอเมริกาใต้</b>				
1	โคลัมเบีย	-	9	9
2	บราซิล	27	-	27
3	โบลิเวีย	-	1	1
4	อาร์เจนตินา	-	1	1
<b>รวม</b>		<b>27</b>	<b>11</b>	<b>38</b>
<b>กลุ่มประเทศออสเตรเลียและโอเชียเนีย</b>				
1	ชามัว	1	-	1
2	นิวซีแลนด์	35	89	124
3	ปาปัว นิวกินี	10	2	12
4	ออสเตรเลีย	469	663	1,132
<b>รวม</b>		<b>515</b>	<b>754</b>	<b>1,269</b>
<b>รวมทั้งสิ้น</b>		<b>37,716</b>	<b>13,366</b>	<b>51,082</b>

ที่มา : กองบริหารแรงงานไทยไปต่างประเทศ  
กลุ่มงานส่งเสริมและพัฒนากระบวนการไปทำงานในต่างประเทศ  
ฝ่ายทะเบียนคนงานและสารสนเทศ  
โทร. 0-2245-9435-6

ตารางแสดงจำนวนคนหางานที่ลงทะเบียนแจ้งความประสงค์จะเดินทางไปทำงานในต่างประเทศ  
(จำแนกตามหมวดสาขาอาชีพของผู้ลงทะเบียน) ประจำปี 2564

หมวดที่	หมวดสาขาอาชีพ	จำนวนคนหางาน		
		ชาย	หญิง	รวม
1	ผู้บัญญัติกฎหมาย ข้าราชการระดับอาวุโส ผู้จัดการ	153	148	301
2	ผู้ประกอบการวิชาชีพด้านต่างๆ	361	375	736
3	ช่างเทคนิคและผู้ปฏิบัติงานที่เกี่ยวข้อง	723	1,130	1,853
4	เสมียน เจ้าหน้าที่	122	371	493
5	พนักงานบริการ พนักงานขายในร้านค้าและตลาด	798	1,733	2,531
6	ผู้ปฏิบัติงานฝีมือด้านการเกษตรและประมง	23,221	3,957	27,178
7	ผู้ปฏิบัติงานโดยใช้ฝีมือในธุรกิจต่างๆ	1,991	184	2,175
8	ผู้ปฏิบัติงานในโรงงาน ผู้ควบคุมเครื่องจักร และผู้ปฏิบัติงานด้านการประกอบ	4,092	3,171	7,263
9	อาชีพงานพื้นฐาน	6,255	2,297	8,552
<b>รวมทั้งสิ้น</b>		<b>37,716</b>	<b>13,366</b>	<b>51,082</b>

ตารางแสดงจำนวนคนหางานที่ลงทะเบียนแจ้งความประสงค์จะเดินทางไปทำงานในต่างประเทศ  
(จำแนกตามระดับการศึกษาของผู้ลงทะเบียน) ประจำปี 2564

ลำดับที่	ระดับการศึกษา	จำนวนคนหางาน		
		ชาย	หญิง	รวม
1	ระดับประถมศึกษา	6,148	713	6,861
2	ระดับมัธยมศึกษา	21,614	5,140	26,754
3	ระดับ ปวช./ปวท./ปวส./อนุปริญญา	6,761	2,433	9,194
4	ระดับปริญญา	3,166	5,057	8,223
5	อื่น ๆ	27	23	50
<b>รวมทั้งสิ้น</b>		<b>37,716</b>	<b>13,366</b>	<b>51,082</b>

ที่มา : กองบริหารแรงงานไทยไปต่างประเทศ  
กลุ่มงานส่งเสริมและพัฒนากระบวนการไปทำงานในต่างประเทศ  
ฝ่ายทะเบียนคนหางานและสารสนเทศ  
โทร. 0-2245-9435-6

ตารางแสดงจำนวนแรงงานไทยที่ได้รับอนุญาตให้เดินทางไปทำงานในต่างประเทศ

(จำแนกตามหน่วยงานที่อนุญาตให้เดินทางไปทำงาน) ประจำปี 2564

ลำดับ ที่	ภาค /สำนักงานจัดหางาน และสำนักงานจัดหางานกรุงเทพมหานครพื้นที่	รวม 5 วิธีเดินทาง			แจ้งการเดินทาง ด้วยตนเอง		กรมการจัดหางาน จัดส่ง		นายจ้างพาลูกจ้าง ไปทำงาน		นายจ้างส่งลูกจ้าง ไปฝึกงาน		บริษัทจัดหางาน จัดส่ง		แจ้ง Re-entry		
		รวม	ชาย	หญิง	ชาย	หญิง	ชาย	หญิง	ชาย	หญิง	ชาย	หญิง	ชาย	หญิง	รวม	ชาย	หญิง
	ทั่วราชอาณาจักร	32,916	28,240	4,676	5,803	2,031	8,264	585	7,295	742	125	120	6,753	1,198	4,431	3,077	1,354
	ภาคกลาง	29,709	25,678	4,031	4,406	1,518	8,264	585	6,229	719	26	11	6,753	1,198	1,666	1,026	640
1	กรุงเทพ	28,853	24,899	3,954	4,361	1,493	8,264	585	5,517	673	4	5	6,753	1,198	1,310	776	534
	กวด.	27,821	23,953	3,868	4,352	1,482	8,264	585	4,581	598	3	5	6,753	1,198	475	217	258
	สำนักงานจัดหางานกรุงเทพมหานครพื้นที่ 1	11	5	6	-	1	-	-	4	5	1	-	-	-	19	7	12
	สำนักงานจัดหางานกรุงเทพมหานครพื้นที่ 2	57	56	1	2	1	-	-	54	-	-	-	-	-	85	71	14
	สำนักงานจัดหางานกรุงเทพมหานครพื้นที่ 3	69	54	15	3	4	-	-	51	11	-	-	-	-	95	25	70
	สำนักงานจัดหางานกรุงเทพมหานครพื้นที่ 4	1	1	-	-	-	-	-	1	-	-	-	-	-	46	26	20
	สำนักงานจัดหางานกรุงเทพมหานครพื้นที่ 5	331	328	3	-	-	-	-	328	3	-	-	-	-	234	178	56
	สำนักงานจัดหางานกรุงเทพมหานครพื้นที่ 6	1	1	-	-	-	-	-	1	-	-	-	-	-	14	4	10
	สำนักงานจัดหางานกรุงเทพมหานครพื้นที่ 7	5	3	2	1	2	-	-	2	-	-	-	-	-	49	27	22
	สำนักงานจัดหางานกรุงเทพมหานครพื้นที่ 8	-	-	-	-	-	-	-	-	-	-	-	-	-	4	1	3
	สำนักงานจัดหางานกรุงเทพมหานครพื้นที่ 9	227	203	24	3	3	-	-	200	21	-	-	-	-	207	183	24
	สำนักงานจัดหางานกรุงเทพมหานครพื้นที่ 10	330	295	35	-	-	-	-	295	35	-	-	-	-	82	37	45
2	สจจ.สมุทรปราการ	146	133	13	1	-	-	-	127	13	5	-	-	-	104	84	20
3	สจจ.นนทบุรี	437	424	13	4	4	-	-	420	9	-	-	-	-	34	21	13
4	สจจ.ปทุมธานี	40	26	14	13	10	-	-	13	4	-	-	-	-	62	34	28
5	สจจ.พระนครศรีอยุธยา	95	72	23	11	1	-	-	44	16	17	6	-	-	38	30	8
6	สจจ.อ่างทอง	2	1	1	1	1	-	-	-	-	-	-	-	-	9	6	3
7	สจจ.ลพบุรี	2	1	1	1	1	-	-	-	-	-	-	-	-	27	19	8
8	สจจ.สิงห์บุรี	3	2	1	2	1	-	-	-	-	-	-	-	-	7	4	3
9	สจจ.ชัยนาท	1	1	-	1	-	-	-	-	-	-	-	-	-	13	10	3
10	สจจ.นครปฐม	107	104	3	6	2	-	-	98	1	-	-	-	-	21	13	8
11	สจจ.สมุทรสาคร	18	12	6	3	3	-	-	9	3	-	-	-	-	20	18	2
12	สจจ.สระบุรี	5	3	2	2	2	-	-	1	-	-	-	-	-	21	11	10
	ภาคตะวันออก	1,049	983	66	38	26	-	-	889	15	56	25	-	-	307	246	61
1	สจจ.ชลบุรี	228	202	26	20	18	-	-	168	-	14	8	-	-	46	26	20
2	สจจ.ระยอง	750	730	20	8	3	-	-	700	15	22	2	-	-	181	165	16
3	สจจ.จันทบุรี	2	1	1	1	1	-	-	-	-	-	-	-	-	13	9	4
4	สจจ.ตราด	1	1	-	1	-	-	-	-	-	-	-	-	-	2	1	1
5	สจจ.ฉะเชิงเทรา	28	26	2	6	2	-	-	20	-	-	-	-	-	21	20	1
6	สจจ.ปราจีนบุรี	37	21	16	-	1	-	-	1	-	20	15	-	-	13	11	2
7	สจจ.นครนายก	1	1	-	1	-	-	-	-	-	-	-	-	-	11	1	10
8	สจจ.สระแก้ว	2	1	1	1	1	-	-	-	-	-	-	-	-	20	13	7
	ภาคตะวันตก	56	38	18	18	18	-	-	20	-	-	-	-	-	118	74	44
1	สจจ.ราชบุรี	20	18	2	2	2	-	-	16	-	-	-	-	-	30	23	7
2	สจจ.กาญจนบุรี	14	12	2	8	2	-	-	4	-	-	-	-	-	20	14	6
3	สจจ.สุพรรณบุรี	7	1	6	1	6	-	-	-	-	-	-	-	-	16	11	5
4	สจจ.สมุทรสงคราม	-	-	-	-	-	-	-	-	-	-	-	-	-	8	8	-
5	สจจ.ประจวบคีรีขันธ์	2	1	1	1	1	-	-	-	-	-	-	-	-	14	3	11
6	สจจ.เพชรบุรี	13	6	7	6	7	-	-	-	-	-	-	-	-	30	15	15

ตารางแสดงจำนวนแรงงานไทยที่ได้รับอนุญาตให้เดินทางไปทำงานในต่างประเทศ

(จำแนกตามหน่วยงานที่อนุญาตให้เดินทางไปทำงาน) ประจำปี 2564

ลำดับ ที่	ภาค /สำนักงานจัดหางาน และสำนักงานจัดหางานกรุงเทพมหานครพื้นที่	รวม 5 วิธีเดินทาง			แจ้งการเดินทาง ด้วยตนเอง		กรมการจัดหางาน จัดส่ง		นายจ้างพาลูกจ้าง ไปทำงาน		นายจ้างส่งลูกจ้าง ไปฝึกงาน		บริษัทจัดหางาน จัดส่ง		แจ้ง Re-entry		
		รวม	ชาย	หญิง	ชาย	หญิง	ชาย	หญิง	ชาย	หญิง	ชาย	หญิง	ชาย	หญิง	รวม	ชาย	หญิง
		ภาคเหนือ															รวม
1	สจจ.เชียงใหม่	52	21	31	20	31	-	-	1	-	-	-	-	-	69	46	23
2	สจจ.ลำพูน	145	52	93	3	5	-	-	8	4	41	84	-	-	21	18	3
3	สจจ.ลำปาง	112	99	13	99	13	-	-	-	-	-	-	-	-	80	67	13
4	สจจ.อุตรดิตถ์	18	16	2	16	2	-	-	-	-	-	-	-	-	18	8	10
5	สจจ.แพร่	5	4	1	4	1	-	-	-	-	-	-	-	-	11	9	2
6	สจจ.น่าน	16	14	2	4	2	-	-	10	-	-	-	-	-	385	375	10
7	สจจ.พะเยา	17	11	6	11	6	-	-	-	-	-	-	-	-	17	12	5
8	สจจ.เชียงราย	51	34	17	34	17	-	-	-	-	-	-	-	-	45	33	12
9	สจจ.แม่ฮ่องสอน	2	1	1	1	1	-	-	-	-	-	-	-	-	-	-	-
10	สจจ.นครสวรรค์	23	19	4	13	4	-	-	6	-	-	-	-	-	30	21	9
11	สจจ.อุทัยธานี	-	-	-	-	-	-	-	-	-	-	-	-	-	10	7	3
12	สจจ.กำแพงเพชร	26	23	3	23	3	-	-	-	-	-	-	-	-	29	20	9
13	สจจ.ตาก	15	13	2	13	2	-	-	-	-	-	-	-	-	32	31	1
14	สจจ.สุโขทัย	21	18	3	18	3	-	-	-	-	-	-	-	-	43	31	12
15	สจจ.พิษณุโลก	53	41	12	41	12	-	-	-	-	-	-	-	-	60	48	12
16	สจจ.พิจิตร	17	15	2	15	2	-	-	-	-	-	-	-	-	52	43	9
17	สจจ.เพชรบูรณ์	16	10	6	10	6	-	-	-	-	-	-	-	-	18	12	6
<b>ภาคตะวันออกเฉียงเหนือ</b>		<b>1,179</b>	<b>850</b>	<b>329</b>	<b>845</b>	<b>329</b>	<b>-</b>	<b>-</b>	<b>3</b>	<b>-</b>	<b>2</b>	<b>-</b>	<b>-</b>	<b>-</b>	<b>1,190</b>	<b>800</b>	<b>390</b>
1	สจจ.นครราชสีมา	170	121	49	118	49	-	-	3	-	-	-	-	-	134	79	55
2	สจจ.บุรีรัมย์	126	98	28	98	28	-	-	-	-	-	-	-	-	71	52	19
3	สจจ.สุรินทร์	35	31	4	31	4	-	-	-	-	-	-	-	-	31	19	12
4	สจจ.ศรีสะเกษ	22	16	6	16	6	-	-	-	-	-	-	-	-	17	8	9
5	สจจ.อุบลราชธานี	57	34	23	34	23	-	-	-	-	-	-	-	-	66	43	23
6	สจจ.ยโสธร	7	2	5	2	5	-	-	-	-	-	-	-	-	17	10	7
7	สจจ.ชัยภูมิ	177	105	72	105	72	-	-	-	-	-	-	-	-	58	38	20
8	สจจ.อำนาจเจริญ	1	-	1	-	1	-	-	-	-	-	-	-	-	14	12	2
9	สจจ.บึงกาฬ	11	9	2	9	2	-	-	-	-	-	-	-	-	13	12	1
10	สจจ.หนองบัวลำภู	26	20	6	20	6	-	-	-	-	-	-	-	-	41	30	11
11	สจจ.ขอนแก่น	72	44	28	44	28	-	-	-	-	-	-	-	-	165	119	46
12	สจจ.อุดรธานี	184	142	42	140	42	-	-	-	-	2	-	-	-	233	153	80
13	สจจ.เลย	16	12	4	12	4	-	-	-	-	-	-	-	-	9	5	4
14	สจจ.หนองคาย	40	23	17	23	17	-	-	-	-	-	-	-	-	76	63	13
15	สจจ.มหาสารคาม	100	88	12	88	12	-	-	-	-	-	-	-	-	53	27	26
16	สจจ.ร้อยเอ็ด	29	21	8	21	8	-	-	-	-	-	-	-	-	27	20	7
17	สจจ.กาฬสินธุ์	19	10	9	10	9	-	-	-	-	-	-	-	-	21	14	7
18	สจจ.สกลนคร	49	44	5	44	5	-	-	-	-	-	-	-	-	70	48	22
19	สจจ.นครพนม	36	29	7	29	7	-	-	-	-	-	-	-	-	35	26	9
20	สจจ.มุกดาหาร	2	1	1	1	1	-	-	-	-	-	-	-	-	39	22	17

ตารางแสดงจำนวนแรงงานไทยที่ได้รับอนุญาตให้เดินทางไปทำงานในต่างประเทศ  
(จำแนกตามหน่วยงานที่อนุญาตให้เดินทางไปทำงาน) ประจำปี 2564

ลำดับ ที่	ภาค /สำนักงานจัดหางาน และสำนักงานจัดหางานกรุงเทพมหานครพื้นที่	รวม 5 วิธีเดินทาง			แจ้งการเดินทาง ด้วยตนเอง		กรมการจัดหางาน จัดส่ง		นายจ้างพาลูกจ้าง ไปทำงาน		นายจ้างส่งลูกจ้าง ไปฝึกงาน		บริษัทจัดหางาน จัดส่ง		แจ้ง Re-entry		
		รวม	ชาย	หญิง	ชาย	หญิง	ชาย	หญิง	ชาย	หญิง	ชาย	หญิง	ชาย	หญิง	รวม	ชาย	หญิง
	<b>ภาคใต้</b>	<b>334</b>	<b>300</b>	<b>34</b>	<b>171</b>	<b>30</b>	-	-	<b>129</b>	<b>4</b>	-	-	-	-	<b>230</b>	<b>150</b>	<b>80</b>
1	สจจ.นครศรีธรรมราช	9	8	1	8	1	-	-	-	-	-	-	-	-	13	9	4
2	สจจ.กระบี่	3	1	2	1	2	-	-	-	-	-	-	-	-	8	6	2
3	สจจ.พังงา	16	15	1	15	1	-	-	-	-	-	-	-	-	21	17	4
4	สจจ.ภูเก็ต	31	15	16	15	16	-	-	-	-	-	-	-	-	60	30	30
5	สจจ.สุราษฎร์ธานี	4	2	2	2	2	-	-	-	-	-	-	-	-	17	8	9
6	สจจ.ระนอง	-	-	-	-	-	-	-	-	-	-	-	-	-	3	2	1
7	สจจ.ชุมพร	6	5	1	5	1	-	-	-	-	-	-	-	-	12	9	3
8	สจจ.สงขลา	155	146	9	17	5	-	-	129	4	-	-	-	-	59	44	15
9	สจจ.สตูล	97	96	1	96	1	-	-	-	-	-	-	-	-	7	5	2
10	สจจ.ตรัง	2	2	-	2	-	-	-	-	-	-	-	-	-	14	7	7
11	สจจ.พัทลุง	4	3	1	3	1	-	-	-	-	-	-	-	-	1	-	1
12	สจจ.ปัตตานี	6	6	-	6	-	-	-	-	-	-	-	-	-	4	4	-
13	สจจ.ยะลา	1	1	-	1	-	-	-	-	-	-	-	-	-	9	8	1
14	สจจ.นราธิวาส	-	-	-	-	-	-	-	-	-	-	-	-	-	2	1	1

ที่มา : กองบริหารแรงงานไทยไปต่างประเทศ

กลุ่มงานส่งเสริมและพัฒนากระบวนการไปทำงานในต่างประเทศ

ฝ่ายทะเบียนคนหางานและสารสนเทศ โทร. 0-2245-9435-6

ตารางแสดงจำนวนแรงงานไทยที่ได้รับอนุญาตให้เดินทางไปทำงานในต่างประเทศ

(จำแนกตามภูมิภาคและวิธีการเดินทาง) ประจำปี 2564

ลำดับ ที่	ภูมิภาค	รวม 5 วิธีเดินทาง			แจ้งการเดินทาง ด้วยตนเอง		กรมการจัดหางาน จัดส่ง		นายจ้างพาลูกจ้าง ไปทำงาน		นายจ้างส่งลูกจ้าง ไปฝึกงาน		บริษัทจัดหางาน จัดส่ง		แจ้ง Re-entry		
		รวม	ชาย	หญิง	ชาย	หญิง	ชาย	หญิง	ชาย	หญิง	ชาย	หญิง	ชาย	หญิง	รวม	ชาย	หญิง
	ทั่วราชอาณาจักร	32,916	28,240	4,676	5,803	2,031	8,264	585	7,295	742	125	120	6,753	1,198	4,431	3,077	1,354
	ภาคกลาง	1,401	984	417	158	266	99	13	527	59	20	7	180	72	933	579	354
1	กรุงเทพมหานคร	436	269	167	49	106	26	2	143	27	3	4	48	28	352	174	178
2	สมุทรปราการ	136	97	39	13	23	16	2	47	4	2	-	19	10	122	71	51
3	นนทบุรี	183	149	34	8	23	4	1	120	3	2	-	15	7	152	118	34
4	ปทุมธานี	162	99	63	19	46	13	6	40	5	2	-	25	6	76	50	26
5	พระนครศรีอยุธยา	95	71	24	14	6	7	-	33	13	7	1	10	4	48	38	10
6	อ่างทอง	51	44	7	3	5	4	-	27	2	1	-	9	-	16	7	9
7	ลพบุรี	76	58	18	9	14	7	-	31	2	-	1	11	1	34	27	7
8	สิงห์บุรี	19	13	6	2	3	3	-	4	1	-	-	4	2	13	10	3
9	ชัยนาท	36	31	5	3	2	3	1	12	-	-	-	13	2	19	16	3
10	นครปฐม	85	57	28	10	20	3	-	34	1	-	1	10	6	35	23	12
11	สมุทรสาคร	67	51	16	23	11	9	1	9	-	-	-	10	4	32	27	5
12	สระบุรี	55	45	10	5	7	4	-	27	1	3	-	6	2	34	18	16
	ภาคตะวันออก	972	812	160	106	90	86	9	441	17	17	8	162	36	322	256	66
1	ชลบุรี	287	209	78	43	50	26	5	78	7	6	3	56	13	162	135	27
2	ระยอง	381	358	23	30	9	22	2	263	4	2	1	41	7	84	70	14
3	จันทบุรี	40	34	6	4	4	-	-	25	-	-	-	5	2	12	7	5
4	ตราด	19	16	3	1	2	2	-	12	-	-	-	1	1	4	4	-
5	ฉะเชิงเทรา	70	57	13	9	6	13	-	21	5	1	-	13	2	16	15	1
6	ปราจีนบุรี	57	41	16	1	7	7	-	14	1	5	4	14	4	14	9	5
7	นครนายก	8	6	2	1	-	-	-	2	-	3	-	-	2	14	7	7
8	สระแก้ว	110	91	19	17	12	16	2	26	-	-	-	32	5	16	9	7
	ภาคตะวันตก	280	206	74	54	50	19	6	84	4	2	1	47	13	186	121	65
1	ราชบุรี	44	31	13	6	9	1	2	21	-	-	1	3	1	55	44	11
2	กาญจนบุรี	91	71	20	14	14	7	2	31	1	1	-	18	3	34	23	11
3	สุพรรณบุรี	66	43	23	6	13	7	-	12	2	1	-	17	8	30	20	10
4	สมุทรสงคราม	9	7	2	2	1	-	-	3	1	-	-	2	-	7	7	-
5	ประจวบคีรีขันธ์	34	29	5	13	4	3	1	9	-	-	-	4	-	35	15	20
6	เพชรบุรี	36	25	11	13	9	1	1	8	-	-	-	3	1	25	12	13
	ภาคเหนือ	6,150	5,319	831	568	308	2,090	116	943	68	52	92	1,666	247	924	725	199
1	เชียงใหม่	462	343	119	35	56	122	6	51	16	5	11	130	30	95	64	31
2	ลำพูน	150	90	60	5	11	40	5	15	2	12	36	18	6	18	16	2
3	ลำปาง	990	878	112	119	31	160	9	306	21	12	13	281	38	200	185	15
4	อุตรดิตถ์	163	143	20	25	4	15	2	62	-	3	2	38	12	45	34	11
5	แพร่	155	128	27	14	8	50	3	29	3	3	11	32	2	27	22	5
6	น่าน	368	345	23	11	6	266	7	44	2	3	1	21	7	21	18	3
7	พะเยา	275	235	40	19	11	158	11	13	2	2	6	43	10	44	24	20
8	เชียงราย	1,523	1,365	158	85	52	785	41	30	2	5	6	460	57	72	46	26
9	แม่ฮ่องสอน	25	21	4	2	2	11	-	2	-	-	-	6	2	4	4	-
10	นครสวรรค์	208	177	31	28	15	25	1	58	6	-	-	66	9	44	31	13
11	อุทัยธานี	24	18	6	2	3	2	1	4	1	1	-	9	1	17	13	4
12	กำแพงเพชร	331	298	33	45	16	93	4	60	2	-	-	100	11	48	36	12
13	ตาก	368	337	31	35	8	144	7	38	3	3	1	117	12	55	50	5
14	สุโขทัย	455	409	46	31	15	102	10	90	-	-	2	186	19	57	43	14
15	พิษณุโลก	259	209	50	59	27	47	5	29	2	1	1	73	15	74	54	20
16	พิจิตร	106	89	17	26	9	9	1	26	-	-	1	28	6	68	59	9
17	เพชรบูรณ์	288	234	54	27	34	61	3	86	6	2	1	58	10	35	26	9

จำนวนแรงงานไทยที่ได้รับอนุญาตให้เดินทางไปทำงานในต่างประเทศ

(จำแนกตามภูมิภาคและวิธีการเดินทาง) ประจำปี 2564

ลำดับ ที่	ภูมิภาค	รวม 5 วิธีเดินทาง			แจ้งการเดินทาง ด้วยตนเอง		กรมการจัดหางาน จัดส่ง		นายจ้างพาลูกจ้าง ไปทำงาน		นายจ้างส่งลูกจ้างไป ฝึกงาน		บริษัทจัดหางาน จัดส่ง		แจ้ง Re-entry		
		รวม	ชาย	หญิง	ชาย	หญิง	ชาย	หญิง	ชาย	หญิง	ชาย	หญิง	ชาย	หญิง			
	ภาคตะวันออกเฉียงเหนือ	22,925	19,852	3,073	4,104	1,229	5,951	440	5,100	585	31	12	4,666	807	1,738	1,185	553
1	นครราชสีมา	2,297	1,963	334	282	137	748	52	392	62	3	2	538	81	232	139	93
2	บุรีรัมย์	1,243	1,054	189	201	84	352	37	179	24	2	-	320	44	121	90	31
3	สุรินทร์	561	471	90	142	47	140	8	70	10	1	1	118	24	74	47	27
4	ศรีสะเกษ	320	274	46	74	29	69	4	43	4	2	-	86	9	52	30	22
5	อุบลราชธานี	970	845	125	317	61	209	16	114	9	4	2	201	37	104	72	32
6	ยโสธร	151	116	35	29	21	28	3	29	4	-	-	30	7	21	11	10
7	ชัยภูมิ	4,458	3,938	520	1,095	216	279	22	2,302	203	-	-	262	79	71	47	24
8	อำนาจเจริญ	90	65	25	9	15	22	3	11	-	2	-	21	7	18	10	8
9	บึงกาฬ	462	419	43	90	15	159	9	62	6	1	-	107	13	28	19	9
10	หนองบัวลำภู	1,419	1,244	175	293	62	427	37	301	36	-	-	223	40	84	65	19
11	ขอนแก่น	1,836	1,570	266	392	125	328	22	532	57	2	3	316	59	201	143	58
12	อุดรธานี	4,259	3,695	564	476	142	1,449	129	519	82	6	1	1,245	210	263	183	80
13	เลย	236	209	27	47	14	48	1	68	3	1	1	45	8	18	13	5
14	หนองคาย	926	801	125	91	42	416	24	55	9	1	-	238	50	56	40	16
15	มหาสารคาม	667	561	106	171	55	140	8	121	21	1	-	128	22	105	73	32
16	ร้อยเอ็ด	320	247	73	71	43	52	2	70	13	-	-	54	15	55	33	22
17	กาฬสินธุ์	382	302	80	58	37	51	5	102	22	2	-	89	16	41	30	11
18	สกลนคร	1,158	1,018	140	179	52	427	30	102	16	2	2	308	40	110	81	29
19	นครพนม	1,087	992	95	82	25	570	28	24	3	1	-	315	39	61	47	14
20	มุกดาหาร	83	68	15	5	7	37	-	4	1	-	-	22	7	23	12	11
	ภาคใต้	1,188	1,067	121	813	88	19	1	200	9	3	-	32	23	328	211	117
1	นครศรีธรรมราช	89	76	13	31	7	2	-	35	2	2	-	6	4	44	23	21
2	กระบี่	14	6	8	2	7	-	-	2	-	-	-	2	1	12	9	3
3	พังงา	31	25	6	20	4	-	-	2	-	-	-	3	2	27	20	7
4	ภูเก็ต	75	36	39	19	30	3	-	1	-	-	-	13	9	54	22	32
5	สุราษฎร์ธานี	28	16	12	8	9	-	-	6	1	-	-	2	2	26	17	9
6	ระนอง	10	8	2	6	1	1	1	-	-	1	-	-	-	4	4	-
7	ชุมพร	34	26	8	20	6	-	-	5	-	-	-	1	2	14	12	2
8	สงขลา	273	257	16	135	12	5	-	115	4	-	-	2	-	98	73	25
9	สตูล	288	283	5	277	4	-	-	6	-	-	-	-	1	8	4	4
10	ตรัง	154	148	6	136	3	3	-	8	1	-	-	1	2	16	8	8
11	พัทลุง	44	39	5	26	4	-	-	12	1	-	-	1	-	4	2	2
12	ปัตตานี	134	134	-	131	-	-	-	2	-	-	-	1	-	5	5	-
13	ยะลา	8	7	1	1	1	2	-	4	-	-	-	-	-	9	8	1
14	นราธิวาส	6	6	-	1	-	3	-	2	-	-	-	-	-	7	4	3

ที่มา : กองบริหารแรงงานไทยไปต่างประเทศ

กลุ่มงานส่งเสริมและพัฒนากระบวนการไปทำงานในต่างประเทศ

ฝ่ายทะเบียนคนหางานและสารสนเทศ โทร. 0-2245-9435-6

ตารางแสดงจำนวนแรงงานไทยที่ได้รับอนุญาตให้เดินทางไปทำงานในต่างประเทศ  
(จำแนกตามภูมิลำเนาและระดับการศึกษา เฉพาะ 5 วิธีการเดินทาง) ประจำปี 2564

ลำดับ ที่	ภูมิลำเนา	รวม 5 วิธีเดินทาง			ระดับประถมศึกษา		ระดับมัธยมศึกษา		ระดับ ปวช./ปวท./ ปวส./อนุปริญญา		ระดับปริญญา		อื่น ๆ	
		รวม	ชาย	หญิง	ชาย	หญิง	ชาย	หญิง	ชาย	หญิง	ชาย	หญิง	ชาย	หญิง
<b>ทั่วราชอาณาจักร</b>		32,916	28,240	4,676	7,000	841	16,147	2,573	3,680	532	1,401	723	12	7
<b>ภาคกลาง</b>		1,401	984	417	109	52	339	151	255	58	280	156	1	-
1	กรุงเทพมหานคร	436	269	167	14	22	82	41	48	18	125	86	-	-
2	สมุทรปราการ	136	97	39	12	6	38	22	24	5	23	6	-	-
3	นนทบุรี	183	149	34	2	3	19	11	63	8	64	12	1	-
4	ปทุมธานี	162	99	63	5	5	47	25	23	10	24	23	-	-
5	พระนครศรีอยุธยา	95	71	24	11	1	22	9	29	4	9	10	-	-
6	อ่างทอง	51	44	7	13	3	18	2	10	1	3	1	-	-
7	ลพบุรี	76	58	18	13	1	26	9	12	3	7	5	-	-
8	สิงห์บุรี	19	13	6	2	1	4	5	5	-	2	-	-	-
9	ชัยนาท	36	31	5	6	-	15	3	5	1	5	1	-	-
10	นครปฐม	85	57	28	5	6	25	12	18	2	9	8	-	-
11	สมุทรสาคร	67	51	16	12	2	30	8	5	4	4	2	-	-
12	สระบุรี	55	45	10	14	2	13	4	13	2	5	2	-	-
<b>ภาคตะวันออก</b>		972	812	160	99	16	377	66	220	30	115	47	1	1
1	ชลบุรี	287	209	78	24	6	97	36	53	12	35	23	-	1
2	ระยอง	381	358	23	40	2	137	7	123	7	57	7	1	-
3	จันทบุรี	40	34	6	2	-	22	-	6	1	4	5	-	-
4	ตราด	19	16	3	1	1	8	1	5	-	2	1	-	-
5	ฉะเชิงเทรา	70	57	13	7	4	26	3	15	4	9	2	-	-
6	ปราจีนบุรี	57	41	16	4	2	27	7	8	2	2	5	-	-
7	นครนายก	8	6	2	1	-	-	1	3	1	2	-	-	-
8	สระแก้ว	110	91	19	20	1	60	11	7	3	4	4	-	-
<b>ภาคตะวันตก</b>		280	206	74	49	8	95	39	34	5	28	22	-	-
1	ราชบุรี	44	31	13	10	2	11	7	6	2	4	2	-	-
2	กาญจนบุรี	91	71	20	9	2	38	11	15	-	9	7	-	-
3	สุพรรณบุรี	66	43	23	8	1	24	14	6	1	5	7	-	-
4	สมุทรสงคราม	9	7	2	1	-	4	-	2	2	-	-	-	-
5	ประจวบคีรีขันธ์	34	29	5	11	2	9	2	4	-	5	1	-	-
6	เพชรบุรี	36	25	11	10	1	9	5	1	-	5	5	-	-
<b>ภาคเหนือ</b>		6,150	5,319	831	653	70	3,293	469	976	131	396	160	1	1
1	เชียงใหม่	462	343	119	21	5	202	43	55	23	65	48	-	-
2	ลำพูน	150	90	60	6	1	40	46	27	10	17	3	-	-
3	ลำปาง	990	878	112	67	7	467	61	257	20	87	24	-	-
4	อุตรดิตถ์	163	143	20	25	2	73	13	38	1	7	4	-	-
5	แพร่	155	128	27	5	1	78	15	39	8	6	3	-	-
6	น่าน	368	345	23	49	-	192	12	67	2	37	9	-	-
7	พะเยา	275	235	40	30	2	129	26	52	5	24	7	-	-
8	เชียงราย	1,523	1,365	158	137	12	974	99	194	22	60	25	-	-
9	แม่ฮ่องสอน	25	21	4	3	1	11	1	5	1	2	1	-	-
10	นครสวรรค์	208	177	31	33	4	107	13	24	8	12	6	1	-
11	อุทัยธานี	24	18	6	2	-	10	4	4	-	2	2	-	-
12	กำแพงเพชร	331	298	33	66	3	181	23	33	5	18	2	-	-
13	ตาก	368	337	31	56	6	203	16	66	3	12	6	-	-
14	สุโขทัย	455	409	46	44	5	303	27	47	3	15	10	-	1
15	พิษณุโลก	259	209	50	30	9	134	25	31	12	14	4	-	-
16	พิจิตร	106	89	17	11	4	60	10	16	2	2	1	-	-
17	เพชรบูรณ์	288	234	54	68	8	129	35	21	6	16	5	-	-

จำนวนแรงงานไทยที่ได้รับอนุญาตให้เดินทางไปทำงานในต่างประเทศ  
(จำแนกตามภูมิภาคและระดับการศึกษา เฉพาะ 5 วิธีการเดินทาง) ประจำปี 2564

ลำดับ ที่	ภูมิภาค	รวม 5 วิธีการเดินทาง			ระดับประถมศึกษา		ระดับมัธยมศึกษา		ระดับ ปวช./ปวท./ ปวส./อนุปริญญา		ระดับปริญญา		อื่น ๆ	
		รวม	ชาย	หญิง	ชาย	หญิง	ชาย	หญิง	ชาย	หญิง	ชาย	หญิง	ชาย	หญิง
	<b>ภาคตะวันออกเฉียงเหนือ</b>	<b>22,925</b>	<b>19,852</b>	<b>3,073</b>	<b>5,524</b>	<b>684</b>	<b>11,761</b>	<b>1,814</b>	<b>2,076</b>	<b>296</b>	<b>482</b>	<b>275</b>	<b>9</b>	<b>4</b>
1	นครราชสีมา	2,297	1,963	334	395	57	1,294	209	220	32	54	35	-	1
2	บุรีรัมย์	1,243	1,054	189	255	36	666	112	107	19	26	22	-	-
3	สุรินทร์	561	471	90	108	21	287	41	54	14	22	14	-	-
4	ศรีสะเกษ	320	274	46	53	12	177	23	37	2	7	9	-	-
5	อุบลราชธานี	970	845	125	218	19	520	78	81	14	26	13	-	1
6	ยโสธร	151	116	35	27	4	67	21	14	4	8	6	-	-
7	ชัยภูมิ	4,458	3,938	520	2,013	186	1,745	281	127	26	51	27	2	-
8	อำนาจเจริญ	90	65	25	8	3	44	17	11	2	2	1	-	2
9	บึงกาฬ	462	419	43	108	11	250	25	52	2	9	5	-	-
10	หนองบัวลำภู	1,419	1,244	175	325	40	735	98	154	30	29	7	1	-
11	ขอนแก่น	1,836	1,570	266	483	81	866	126	168	30	53	29	-	-
12	อุดรธานี	4,259	3,695	564	747	93	2,399	381	482	50	64	40	3	-
13	เลย	236	209	27	57	7	125	15	20	1	7	4	-	-
14	หนองคาย	926	801	125	138	19	510	77	130	19	20	10	3	-
15	มหาสารคาม	667	561	106	123	24	364	63	52	11	22	8	-	-
16	ร้อยเอ็ด	320	247	73	54	19	149	36	30	5	14	13	-	-
17	กาฬสินธุ์	382	302	80	71	16	188	54	31	3	12	7	-	-
18	สกลนคร	1,158	1,018	140	203	21	640	87	153	20	22	12	-	-
19	นครพนม	1,087	992	95	132	13	694	60	136	10	30	12	-	-
20	มุกดาหาร	83	68	15	6	2	41	10	17	2	4	1	-	-
	<b>ภาคใต้</b>	<b>1,188</b>	<b>1,067</b>	<b>121</b>	<b>566</b>	<b>11</b>	<b>282</b>	<b>34</b>	<b>119</b>	<b>12</b>	<b>100</b>	<b>63</b>	<b>-</b>	<b>1</b>
1	นครศรีธรรมราช	89	76	13	20	-	22	3	20	-	14	10	-	-
2	กระบี่	14	6	8	2	1	-	4	3	-	1	3	-	-
3	พังงา	31	25	6	8	-	16	3	1	-	-	2	-	1
4	ภูเก็ต	75	36	39	5	3	16	11	8	7	7	18	-	-
5	สุราษฎร์ธานี	28	16	12	4	1	5	4	2	2	5	5	-	-
6	ระนอง	10	8	2	5	-	2	2	-	-	1	-	-	-
7	ชุมพร	34	26	8	14	2	4	2	3	-	5	4	-	-
8	สงขลา	273	257	16	97	1	61	-	59	3	40	12	-	-
9	สตูล	288	283	5	192	2	73	1	11	-	7	2	-	-
10	ตรัง	154	148	6	99	-	41	4	4	-	4	2	-	-
11	พัทลุง	44	39	5	20	1	6	-	4	-	9	4	-	-
12	ปัตตานี	134	134	-	100	-	31	-	2	-	1	-	-	-
13	ยะลา	8	7	1	-	-	3	-	1	-	3	1	-	-
14	นราธิวาส	6	6	-	-	-	2	-	1	-	3	-	-	-

ที่มา : กองบริหารแรงงานไทยไปต่างประเทศ

กลุ่มงานส่งเสริมและพัฒนากระบวนการไปทำงานในต่างประเทศ

ฝ่ายทะเบียนคนหางานและสารสนเทศ โทร. 0-2245-9435-6

ตารางแสดงจำนวนแรงงานไทยที่ได้รับอนุญาตให้เดินทางไปทำงานในต่างประเทศ  
(จำแนกตามภูมิลำเนาและระดับการศึกษา เฉพาะการแจ้ง Re-entry) ประจำปี 2564

ลำดับ ที่	ภูมิลำเนา	รวม แจ้ง Re-entry			ระดับประถมศึกษา		ระดับมัธยมศึกษา		ระดับ ปวช./ปวท/ ปวส./อนุปริญญา		ระดับปริญญา		อื่น ๆ	
		รวม	ชาย	หญิง	ชาย	หญิง	ชาย	หญิง	ชาย	หญิง	ชาย	หญิง	ชาย	หญิง
	<b>หัวราชอาณาจักร</b>	<b>4,431</b>	<b>3,077</b>	<b>1,354</b>	<b>527</b>	<b>126</b>	<b>1,043</b>	<b>401</b>	<b>813</b>	<b>222</b>	<b>692</b>	<b>605</b>	<b>2</b>	<b>-</b>
	<b>ภาคกลาง</b>	<b>933</b>	<b>579</b>	<b>354</b>	<b>57</b>	<b>20</b>	<b>101</b>	<b>88</b>	<b>177</b>	<b>41</b>	<b>244</b>	<b>205</b>	<b>-</b>	<b>-</b>
1	กรุงเทพมหานคร	352	174	178	5	9	33	40	34	20	102	109	-	-
2	สมุทรปราการ	122	71	51	9	3	26	18	15	8	21	22	-	-
3	นนทบุรี	152	118	34	3	2	5	7	61	3	49	22	-	-
4	ปทุมธานี	76	50	26	11	1	5	5	17	2	17	18	-	-
5	พระนครศรีอยุธยา	48	38	10	4	1	12	2	14	1	8	6	-	-
6	อ่างทอง	16	7	9	1	-	3	3	2	2	1	4	-	-
7	ลพบุรี	34	27	7	6	1	4	3	9	1	8	2	-	-
8	สิงห์บุรี	13	10	3	2	-	1	3	5	-	2	-	-	-
9	ชัยนาท	19	16	3	3	1	4	1	4	-	5	1	-	-
10	นครปฐม	35	23	12	6	-	1	1	1	2	15	9	-	-
11	สมุทรสาคร	32	27	5	5	1	5	2	5	1	12	1	-	-
12	สระบุรี	34	18	16	2	1	2	3	10	1	4	11	-	-
	<b>ภาคตะวันออก</b>	<b>322</b>	<b>256</b>	<b>66</b>	<b>57</b>	<b>6</b>	<b>83</b>	<b>14</b>	<b>60</b>	<b>14</b>	<b>56</b>	<b>32</b>	<b>-</b>	<b>-</b>
1	ชลบุรี	162	135	27	30	5	59	5	23	8	23	9	-	-
2	ระยอง	84	70	14	19	-	16	2	18	3	17	9	-	-
3	จันทบุรี	12	7	5	1	-	1	1	2	-	3	4	-	-
4	ตราด	4	4	-	-	-	2	-	1	-	1	-	-	-
5	ฉะเชิงเทรา	16	15	1	-	-	2	-	7	-	6	1	-	-
6	ปราจีนบุรี	14	9	5	1	-	2	2	4	1	2	2	-	-
7	นครนายก	14	7	7	1	-	-	1	4	2	2	4	-	-
8	สระแก้ว	16	9	7	5	1	1	3	1	-	2	3	-	-
	<b>ภาคตะวันตก</b>	<b>186</b>	<b>121</b>	<b>65</b>	<b>26</b>	<b>1</b>	<b>31</b>	<b>21</b>	<b>35</b>	<b>8</b>	<b>29</b>	<b>35</b>	<b>-</b>	<b>-</b>
1	ราชบุรี	55	44	11	9	-	8	4	17	-	10	7	-	-
2	กาญจนบุรี	34	23	11	5	1	8	3	5	3	5	4	-	-
3	สุพรรณบุรี	30	20	10	7	-	6	2	2	-	5	8	-	-
4	สมุทรสงคราม	7	7	-	4	-	1	-	2	-	-	-	-	-
5	ประจวบคีรีขันธ์	35	15	20	-	-	5	9	6	3	4	8	-	-
6	เพชรบุรี	25	12	13	1	-	3	3	3	2	5	8	-	-
	<b>ภาคเหนือ</b>	<b>924</b>	<b>725</b>	<b>199</b>	<b>96</b>	<b>12</b>	<b>265</b>	<b>54</b>	<b>232</b>	<b>42</b>	<b>132</b>	<b>91</b>	<b>-</b>	<b>-</b>
1	เชียงใหม่	95	64	31	-	1	18	8	14	4	32	18	-	-
2	ลำพูน	18	16	2	2	-	3	-	5	1	6	1	-	-
3	ลำปาง	200	185	15	19	-	54	3	90	3	22	9	-	-
4	อุตรดิตถ์	45	34	11	4	3	12	2	16	4	2	2	-	-
5	แพร่	27	22	5	1	-	6	4	10	1	5	-	-	-
6	น่าน	21	18	3	-	-	9	1	3	-	6	2	-	-
7	พะเยา	44	24	20	1	1	7	6	7	3	9	10	-	-
8	เชียงราย	72	46	26	3	-	21	2	12	7	10	17	-	-
9	แม่ฮ่องสอน	4	4	-	-	-	3	-	-	-	1	-	-	-
10	นครสวรรค์	44	31	13	6	1	11	5	10	-	4	7	-	-
11	อุทัยธานี	17	13	4	1	-	5	3	1	1	6	-	-	-
12	กำแพงเพชร	48	36	12	6	3	17	1	5	3	8	5	-	-
13	ตาก	55	50	5	18	-	17	3	9	1	6	1	-	-
14	สุโขทัย	57	43	14	8	1	22	4	9	4	4	5	-	-
15	พิษณุโลก	74	54	20	11	-	20	3	17	5	6	12	-	-
16	พิจิตร	68	59	9	14	2	28	4	16	1	1	2	-	-
17	เพชรบูรณ์	35	26	9	2	-	12	5	8	4	4	-	-	-

จำนวนแรงงานไทยที่ได้รับอนุญาตให้เดินทางไปทำงานในต่างประเทศ  
(จำแนกตามภูมิลำเนาและระดับการศึกษา เฉพาะการแจ้ง Re-entry) ประจำปี 2564

ลำดับ ที่	ภูมิลำเนา	รวม แจ้ง Re-entry			ระดับประถมศึกษา		ระดับมัธยมศึกษา		ระดับ ปวช./ปวท./ ปวส./อนุปริญญา		ระดับปริญญา		อื่น ๆ	
		รวม	ชาย	หญิง	ชาย	หญิง	ชาย	หญิง	ชาย	หญิง	ชาย	หญิง	ชาย	หญิง
<b>ภาคตะวันออกเฉียงเหนือ</b>		<b>1,738</b>	<b>1,185</b>	<b>553</b>	<b>267</b>	<b>83</b>	<b>518</b>	<b>202</b>	<b>258</b>	<b>105</b>	<b>140</b>	<b>163</b>	<b>2</b>	<b>-</b>
1	นครราชสีมา	232	139	93	24	4	58	41	35	24	22	24	-	-
2	บุรีรัมย์	121	90	31	31	8	46	16	9	3	4	4	-	-
3	สุรินทร์	74	47	27	16	3	18	5	7	3	6	16	-	-
4	ศรีสะเกษ	52	30	22	7	2	9	5	8	5	6	10	-	-
5	อุบลราชธานี	104	72	32	10	1	44	9	8	6	10	16	-	-
6	ยโสธร	21	11	10	2	1	4	3	3	1	2	5	-	-
7	ชัยภูมิ	71	47	24	12	4	15	9	14	5	6	6	-	-
8	อำนาจเจริญ	18	10	8	2	1	5	2	2	1	1	4	-	-
9	บึงกาฬ	28	19	9	5	1	11	3	3	1	-	4	-	-
10	หนองบัวลำภู	84	65	19	19	6	29	8	13	2	4	3	-	-
11	ขอนแก่น	201	143	58	24	4	54	17	39	17	26	20	-	-
12	อุดรธานี	263	183	80	54	29	77	30	37	12	15	9	-	-
13	เลย	18	13	5	4	-	7	3	1	2	1	-	-	-
14	หนองคาย	56	40	16	14	1	16	7	7	3	3	5	-	-
15	มหาสารคาม	105	73	32	10	8	43	8	12	7	8	9	-	-
16	ร้อยเอ็ด	55	33	22	8	4	15	7	5	1	5	10	-	-
17	กาฬสินธุ์	41	30	11	2	-	11	5	10	1	7	5	-	-
18	สกลนคร	110	81	29	10	4	32	13	31	8	8	4	-	-
19	นครพนม	61	47	14	11	1	18	8	12	2	4	3	2	-
20	มุกดาหาร	23	12	11	2	1	6	3	2	1	2	6	-	-
<b>ภาคใต้</b>		<b>328</b>	<b>211</b>	<b>117</b>	<b>24</b>	<b>4</b>	<b>45</b>	<b>22</b>	<b>51</b>	<b>12</b>	<b>91</b>	<b>79</b>	<b>-</b>	<b>-</b>
1	นครศรีธรรมราช	44	23	21	2	1	2	3	7	2	12	15	-	-
2	กระบี่	12	9	3	1	-	1	2	4	-	3	1	-	-
3	พังงา	27	20	7	8	-	8	-	4	2	-	5	-	-
4	ภูเก็ต	54	22	32	8	1	6	7	4	5	4	19	-	-
5	สุราษฎร์ธานี	26	17	9	1	-	3	1	3	1	10	7	-	-
6	ระนอง	4	4	-	-	-	1	-	-	-	3	-	-	-
7	ชุมพร	14	12	2	2	-	3	-	3	-	4	2	-	-
8	สงขลา	98	73	25	1	2	12	4	23	2	37	17	-	-
9	สตูล	8	4	4	-	-	-	1	-	-	4	3	-	-
10	ตรัง	16	8	8	1	-	3	1	2	-	2	7	-	-
11	พัทลุง	4	2	2	-	-	1	-	-	-	1	2	-	-
12	ปัตตานี	5	5	-	-	-	2	-	-	-	3	-	-	-
13	ยะลา	9	8	1	-	-	3	-	-	-	5	1	-	-
14	นราธิวาส	7	4	3	-	-	-	3	1	-	3	-	-	-

ที่มา : กองบริหารแรงงานไทยไปต่างประเทศ

กลุ่มงานส่งเสริมและพัฒนากระบวนการไปทำงานในต่างประเทศ

ฝ่ายทะเบียนคนหางานและสารสนเทศ โทร. 0-2245-9435-6

ตารางแสดงจำนวนแรงงานไทยที่ได้รับอนุญาตให้เดินทางไปทำงานในต่างประเทศ  
(จำแนกตามประเทศและวิธีการเดินทาง) ประจำปี 2564

ลำดับที่	ประเทศ	รวม 5 วิธีเดินทาง			แจ้งการเดินทางด้วยตนเอง		กรมการจัดหางานจัดส่ง		นายจ้างพาลูกจ้างไปทำงาน		นายจ้างส่งลูกจ้างไปฝึกงาน		บริษัทจัดหางานจัดส่ง		แจ้ง Re-entry		
		รวม	ชาย	หญิง	ชาย	หญิง	ชาย	หญิง	ชาย	หญิง	ชาย	หญิง	ชาย	หญิง	รวม	ชาย	หญิง
	ทั่วราชอาณาจักร	32,916	28,240	4,676	5,803	2,031	8,264	585	7,295	742	125	120	6,753	1,198	4,431	3,077	1,354
	กลุ่มประเทศตะวันออกกลาง	6,310	5,977	333	207	169	5,739	163	31	1	-	-	-	-	718	501	217
1	กาตาร์	47	11	36	9	36	-	-	2	-	-	-	-	-	84	65	19
2	คูเวต	10	10	-	10	-	-	-	-	-	-	-	-	-	41	37	4
3	จอร์แดน	-	-	-	-	-	-	-	-	-	-	-	-	-	2	2	-
4	ซาอุดีอาระเบีย	-	-	-	-	-	-	-	-	-	-	-	-	-	15	14	1
5	ไซปรัส	28	6	22	6	22	-	-	-	-	-	-	-	-	17	5	12
6	ตุรกี	27	6	21	6	21	-	-	-	-	-	-	-	-	10	9	1
7	บาห์เรน	6	2	4	2	4	-	-	-	-	-	-	-	-	66	24	42
8	เยเมน	3	2	1	2	1	-	-	-	-	-	-	-	-	6	6	-
9	เลบานอน	3	-	3	-	3	-	-	-	-	-	-	-	-	3	1	2
10	สหรัฐอเมริกาหรับเอมิเรตส์	117	56	61	33	61	-	-	23	-	-	-	-	-	362	239	123
11	อิสราเอล	6,025	5,859	166	120	3	5,739	163	-	-	-	-	-	-	56	52	4
12	อิหร่าน	8	8	-	8	-	-	-	-	-	-	-	-	-	26	26	-
13	โอมาน	36	17	19	11	18	-	-	6	1	-	-	-	-	30	21	9
	กลุ่มประเทศแอฟริกา	485	466	19	15	9	-	-	307	9	3	1	141	-	277	250	27
1	กาบอง	-	-	-	-	-	-	-	-	-	-	-	-	-	1	1	-
2	การีนา	2	-	2	-	2	-	-	-	-	-	-	-	-	-	-	-
3	ซูดาน	-	-	-	-	-	-	-	-	-	-	-	-	-	2	2	-
4	ซูดานใต้	-	-	-	-	-	-	-	-	-	-	-	-	-	171	151	20
5	แทนซาเนีย	-	-	-	-	-	-	-	-	-	-	-	-	-	1	1	-
6	ไนจีเรีย	2	1	1	1	1	-	-	-	-	-	-	-	-	17	17	-
7	มาดากัสการ์	142	142	-	-	-	-	-	142	-	-	-	-	-	-	-	-
8	โมซัมบิก	15	13	2	13	-	-	-	-	2	-	-	-	-	21	21	-
9	โมร็อกโก	83	76	7	1	6	-	-	72	-	3	1	-	-	3	3	-
10	ลิเบีย	-	-	-	-	-	-	-	-	-	-	-	-	-	15	15	-
11	เลโซโท	-	-	-	-	-	-	-	-	-	-	-	-	-	1	1	-
12	สาธารณรัฐกินี	-	-	-	-	-	-	-	-	-	-	-	-	-	3	3	-
13	สาธารณรัฐเซเชลส์	-	-	-	-	-	-	-	-	-	-	-	-	-	4	-	4
14	สาธารณรัฐวันดา	-	-	-	-	-	-	-	-	-	-	-	-	-	2	1	1
15	อิควทอเรียลกินี	-	-	-	-	-	-	-	-	-	-	-	-	-	2	2	-
16	อียิปต์	7	7	-	-	-	-	-	7	-	-	-	-	-	5	3	2
17	เอธิโอเปีย	-	-	-	-	-	-	-	-	-	-	-	-	-	2	2	-
18	แองโกลา	1	1	-	-	-	-	-	1	-	-	-	-	-	9	9	-
19	แอฟริกาใต้	233	226	7	-	-	-	-	85	7	-	-	141	-	14	14	-
20	แอลจีเรีย	-	-	-	-	-	-	-	-	-	-	-	-	-	4	4	-

ตารางแสดงจำนวนแรงงานไทยที่ได้รับอนุญาตให้เดินทางไปทำงานต่างประเทศ  
(จำแนกตามประเทศและวิธีการเดินทาง) ประจำปี 2564

ลำดับที่	ประเทศ	รวม 5 วิธีเดินทาง			แจ้งการเดินทางด้วยตนเอง		กรมการจัดหางานจัดส่ง		นายจ้างพาลูกจ้างไปทำงาน		นายจ้างส่งลูกจ้างไปฝึกงาน		บริษัทจัดหางานจัดส่ง		แจ้ง Re-entry		
		รวม	ชาย	หญิง	ชาย	หญิง	ชาย	หญิง	ชาย	หญิง	ชาย	หญิง	ชาย	หญิง	รวม	ชาย	หญิง
<b>กลุ่มประเทศเอเชีย</b>		<b>15,206</b>	<b>13,153</b>	<b>2,053</b>	<b>1,960</b>	<b>349</b>	<b>2,525</b>	<b>422</b>	<b>2,167</b>	<b>128</b>	<b>101</b>	<b>110</b>	<b>6,400</b>	<b>1,044</b>	<b>1,920</b>	<b>1,646</b>	<b>274</b>
1	กัมพูชา	53	48	5	-	-	-	-	6	5	-	-	42	-	-	-	-
2	คาซัคสถาน	112	1	111	1	111	-	-	-	-	-	-	-	-	102	100	2
3	จีน	3	2	1	1	-	-	-	1	1	-	-	-	-	2	1	1
4	ญี่ปุ่น	327	172	155	13	20	1	-	13	1	56	32	89	102	310	198	112
5	ไต้หวัน	6,736	5,999	737	18	1	4	-	2	-	-	-	5,975	736	15	11	4
6	บรูไน	17	16	1	2	1	-	-	14	-	-	-	-	-	14	12	2
7	บังกลาเทศ	231	215	16	-	-	-	-	215	16	-	-	-	-	47	44	3
8	ปากีสถาน	3	3	-	-	-	-	-	3	-	-	-	-	-	1	-	1
9	พม่า	205	204	1	-	-	-	-	204	1	-	-	-	-	1	1	-
10	ฟิลิปปินส์	7	5	2	-	-	-	-	5	2	-	-	-	-	1	1	-
11	ภูฏาน	16	16	-	-	-	-	-	-	-	-	-	16	-	-	-	-
12	มองโกเลีย	3	-	3	-	3	-	-	-	-	-	-	-	-	-	-	-
13	มาเลเซีย	1,275	1,265	10	1,192	4	-	-	73	6	-	-	-	-	49	47	2
14	ลาว	1,253	1,094	159	6	1	-	-	1,049	82	39	76	-	-	456	429	27
15	เวียดนาม	500	491	9	31	-	-	-	460	9	-	-	-	-	1	-	1
16	ศรีลังกา	-	-	-	-	-	-	-	-	-	-	-	-	-	3	3	-
17	สาธารณรัฐเกาหลี	3,019	2,591	428	34	4	2,520	422	31	-	6	2	-	-	230	203	27
18	สาธารณรัฐมัลดีฟส์	36	8	28	8	28	-	-	-	-	-	-	-	-	37	3	34
19	สิงคโปร์	1,058	868	190	543	6	-	-	47	2	-	-	278	182	131	130	1
20	อาเซอร์ไบจาน	-	-	-	-	-	-	-	-	-	-	-	-	-	3	2	1
21	อินเดีย	55	44	11	22	8	-	-	22	3	-	-	-	-	267	243	24
22	อินโดนีเซีย	91	91	-	69	-	-	-	22	-	-	-	-	-	215	214	1
23	อุซเบกิสถาน	-	-	-	-	-	-	-	-	-	-	-	-	-	1	1	-
24	ฮ่องกง	206	20	186	20	162	-	-	-	-	-	-	-	24	34	3	31
<b>กลุ่มประเทศยุโรป</b>		<b>10,253</b>	<b>8,284</b>	<b>1,969</b>	<b>3,273</b>	<b>1,205</b>	<b>-</b>	<b>-</b>	<b>4,779</b>	<b>601</b>	<b>20</b>	<b>9</b>	<b>212</b>	<b>154</b>	<b>681</b>	<b>362</b>	<b>319</b>
1	กรีซ(สาธารณรัฐเฮลเลนิก)	-	-	-	-	-	-	-	-	-	-	-	-	-	8	7	1
2	โคโซโว	-	-	-	-	-	-	-	-	-	-	-	-	-	1	-	1
3	โครเอเชีย	28	2	26	2	26	-	-	-	-	-	-	-	-	2	-	2
4	เซอร์เบียและมอนเตเนโกร	1	-	1	-	1	-	-	-	-	-	-	-	-	-	-	-
5	เดนมาร์ก	245	245	-	26	-	-	-	219	-	-	-	-	-	153	152	1
6	นอร์เวย์	50	33	17	33	17	-	-	-	-	-	-	-	-	10	6	4
7	เนเธอร์แลนด์	2	-	2	-	2	-	-	-	-	-	-	-	-	9	9	-
8	บัลแกเรีย	17	1	16	1	16	-	-	-	-	-	-	-	-	-	-	-
9	เบลเยียม	3	3	-	2	-	-	-	1	-	-	-	-	-	5	5	-
10	เบลารุส	1	-	1	-	1	-	-	-	-	-	-	-	-	-	-	-
11	เบอร์มิวดา	10	7	3	7	3	-	-	-	-	-	-	-	-	5	4	1
12	โปรตุเกส	368	213	155	1	1	-	-	-	-	-	-	212	154	128	76	52
13	โปแลนด์	82	43	39	43	39	-	-	-	-	-	-	-	-	18	4	14

ตารางแสดงจำนวนแรงงานไทยที่ได้รับอนุญาตให้เดินทางไปทำงานในต่างประเทศ  
(จำแนกตามประเทศและวิธีการเดินทาง) ประจำปี 2564

ลำดับ ที่	ประเทศ	รวม 5 วิธีเดินทาง			แจ้งการเดินทาง ด้วยตนเอง		กรมการจัดหางาน จัดส่ง		นายจ้างพาลูกจ้าง ไปทำงาน		นายจ้างส่งลูกจ้าง ไปฝึกงาน		บริษัทจัดหางาน จัดส่ง		แจ้ง Re-entry		
		รวม	ชาย	หญิง	ชาย	หญิง	ชาย	หญิง	ชาย	หญิง	ชาย	หญิง	ชาย	หญิง	รวม	ชาย	หญิง
14	ฝรั่งเศส	22	16	6	16	6	-	-	-	-	-	-	-	-	7	5	2
15	ฟินแลนด์	3,364	2,921	443	2,873	442	-	-	48	1	-	-	-	-	7	4	3
16	มอลต้า	7	2	5	2	5	-	-	-	-	-	-	-	-	5	-	5
17	โมนาโก	1	1	-	1	-	-	-	-	-	-	-	-	-	1	-	1
18	ยูเครน	84	-	84	-	84	-	-	-	-	-	-	-	-	18	-	18
19	เยอรมนี	58	50	8	50	8	-	-	-	-	-	-	-	-	11	9	2
20	รัสเซีย	314	6	308	2	308	-	-	4	-	-	-	-	-	14	1	13
21	โรมาเนีย	6	3	3	1	1	-	-	1	1	1	1	-	-	1	1	-
22	ลิทัวเนีย	-	-	-	-	-	-	-	-	-	-	-	-	-	1	-	1
23	สกอตแลนด์	-	-	-	-	-	-	-	-	-	-	-	-	-	1	1	-
24	สเปน	36	21	15	21	15	-	-	-	-	-	-	-	-	20	16	4
25	สโลวาเกีย	3	-	3	-	3	-	-	-	-	-	-	-	-	6	-	6
26	สโลวีเนีย	-	-	-	-	-	-	-	-	-	-	-	-	-	2	-	2
27	สวีเดน	9	3	6	3	6	-	-	-	-	-	-	-	-	15	6	9
28	สวีเดน	5,288	4,680	608	174	14	-	-	4,506	594	-	-	-	-	3	3	-
29	สาธารณรัฐเช็ก	34	-	34	-	34	-	-	-	-	-	-	-	-	40	2	38
30	สาธารณรัฐเซอร์เบีย	1	-	1	-	1	-	-	-	-	-	-	-	-	1	1	-
31	สาธารณรัฐแลตเวีย	5	-	5	-	5	-	-	-	-	-	-	-	-	-	-	-
32	ออสเตรเลีย	24	19	5	-	-	-	-	-	-	19	5	-	-	5	4	1
33	อังกฤษ	15	2	13	2	13	-	-	-	-	-	-	-	-	92	21	71
34	อิตาลี	13	-	13	-	5	-	-	-	5	-	3	-	-	14	9	5
35	แอลเบเนีย	-	-	-	-	-	-	-	-	-	-	-	-	-	1	-	1
36	ไอร์แลนด์	5	4	1	4	1	-	-	-	-	-	-	-	-	9	4	5
37	ฮังการี	157	9	148	9	148	-	-	-	-	-	-	-	-	68	12	56
<b>กลุ่มประเทศอเมริกาเหนือ</b>		<b>638</b>	<b>347</b>	<b>291</b>	<b>343</b>	<b>289</b>	<b>-</b>	<b>-</b>	<b>3</b>	<b>2</b>	<b>1</b>	<b>-</b>	<b>-</b>	<b>-</b>	<b>802</b>	<b>292</b>	<b>510</b>
1	กรีนแลนด์	4	2	2	2	2	-	-	-	-	-	-	-	-	2	1	1
2	แคนาดา	433	274	159	273	159	-	-	1	-	-	-	-	-	48	31	17
3	เซนต์วินเซนต์และเกรนาดีนส์	-	-	-	-	-	-	-	-	-	-	-	-	-	2	-	2
4	บาร์เบโดส	-	-	-	-	-	-	-	-	-	-	-	-	-	2	2	-
5	ปานามา	-	-	-	-	-	-	-	-	-	-	-	-	-	1	1	-
6	มาเรียนาเหนือ(ไชน)	1	-	1	-	1	-	-	-	-	-	-	-	-	1	-	1
7	เม็กซิโก	9	6	3	6	3	-	-	-	-	-	-	-	-	15	15	-
8	สหรัฐอเมริกา	189	65	124	62	122	-	-	2	2	1	-	-	-	719	237	482
9	หมู่เกาะเคแมน	1	-	1	-	1	-	-	-	-	-	-	-	-	2	-	2
10	หมู่เกาะเติกส์และเคคอส	1	-	1	-	1	-	-	-	-	-	-	-	-	10	5	5

ตารางแสดงจำนวนแรงงานไทยที่ได้รับอนุญาตให้เดินทางไปทำงานในต่างประเทศ  
(จำแนกตามประเทศและวิธีการเดินทาง) ประจำปี 2564

ลำดับที่	ประเทศ	รวม 5 วิธีเดินทาง			แจ้งการเดินทางด้วยตนเอง		กรมการจัดหางานจัดส่ง		นายจ้างพาลูกจ้างไปทำงาน		นายจ้างส่งลูกจ้างไปฝึกงาน		บริษัทจัดหางานจัดส่ง		แจ้ง Re-entry		
		รวม	ชาย	หญิง	ชาย	หญิง	ชาย	หญิง	ชาย	หญิง	ชาย	หญิง	ชาย	หญิง	รวม	ชาย	หญิง
	กลุ่มประเทศอเมริกาใต้	11	2	9	2	9	-	-	-	-	-	-	-	-	8	5	3
1	โคลัมเบีย	9	-	9	-	9	-	-	-	-	-	-	-	-	3	-	3
2	ตรินิแดดและโตเบโก	1	1	-	1	-	-	-	-	-	-	-	-	-	-	-	-
3	บราซิล	1	1	-	1	-	-	-	-	-	-	-	-	-	5	5	-
	กลุ่มประเทศออสเตรเลียและโอเชียเนีย	13	11	2	3	1	-	-	8	1	-	-	-	-	25	21	4
1	ปาปัว นิวกินี	7	5	2	3	1	-	-	2	1	-	-	-	-	22	21	1
2	ออสเตรเลีย	6	6	-	-	-	-	-	6	-	-	-	-	-	3	-	3
	รวมทั้งสิ้น	32,916	28,240	4,676	5,803	2,031	8,264	585	7,295	742	125	120	6,753	1,198	4,431	3,077	1,354
	รวม ชาย/หญิง				7,834		8,849		8,037		245		7,951				

ที่มา : กองบริหารแรงงานไทยไปต่างประเทศ

กลุ่มงานส่งเสริมและพัฒนาระบบการไปทำงานในต่างประเทศ

ฝ่ายทะเบียนคนหางานและสารสนเทศ โทร. 0-2245-9435-6

ตารางแสดงจำนวนแรงงานไทยที่ได้รับอนุญาตให้เดินทางไปทำงานในต่างประเทศ

(จำแนกตามหมวดสาขาอาชีพและวิธีการเดินทาง) ประจำปี 2564

หมวด ที่	หมวดสาขาอาชีพ	รวม 5 วิธีเดินทาง			แจ้งการเดินทาง ด้วยตนเอง		กรมการจัดหางาน จัดส่ง		นายจ้างพาลูกจ้าง ไปทำงาน		นายจ้างส่งลูกจ้าง ไปฝึกงาน		บริษัทจัดหางาน จัดส่ง		แจ้ง Re-entry		
		รวม	ชาย	หญิง	ชาย	หญิง	ชาย	หญิง	ชาย	หญิง	ชาย	หญิง	ชาย	หญิง	รวม	ชาย	หญิง
<b>ทั่วราชอาณาจักร</b>		<b>32,916</b>	<b>28,240</b>	<b>4,676</b>	<b>5,803</b>	<b>2,031</b>	<b>8,264</b>	<b>585</b>	<b>7,295</b>	<b>742</b>	<b>125</b>	<b>120</b>	<b>6,753</b>	<b>1,198</b>	<b>4,431</b>	<b>3,077</b>	<b>1,354</b>
1	ผู้บัญญัติกฎหมาย ข้าราชการระดับอาวุโส ผู้จัดการ	257	198	59	19	20	-	-	174	36	5	3	-	-	259	229	30
2	ผู้ประกอบการวิชาชีพด้านต่างๆ	478	413	65	28	25	-	-	381	40	-	-	4	-	204	164	40
3	ช่างเทคนิคและผู้ปฏิบัติงานที่เกี่ยวข้อง	2,188	1,175	1,013	95	960	-	-	1,074	38	6	6	-	9	716	409	307
4	เสมียน เจ้าหน้าที่	55	36	19	6	3	-	-	30	16	-	-	-	-	33	11	22
5	พนักงานบริการ พนักงานขายในร้านค้าและตลาด	816	431	385	372	272	1	-	57	43	-	-	1	70	990	302	688
6	ผู้ปฏิบัติงานฝีมือด้านการเกษตรและประมง	16,494	14,932	1,562	4,295	543	6,028	361	4,367	480	-	-	242	178	268	189	79
7	ผู้ปฏิบัติงานโดยใช้ฝีมือในธุรกิจต่างๆ	1,946	1,867	79	554	4	-	-	814	64	4	-	495	11	1,230	1,207	23
8	ผู้ปฏิบัติงานในโรงงาน ผู้ควบคุมเครื่องจักร และผู้ปฏิบัติงานด้านการประกอบ	6,412	5,373	1,039	229	62	88	14	360	9	95	111	4,601	843	440	366	74
9	อาชีพงานพื้นฐาน	4,270	3,815	455	205	142	2,147	210	38	16	15	-	1,410	87	291	200	91

ตารางแสดงจำนวนแรงงานไทยที่ได้รับอนุญาตให้เดินทางไปทำงานในต่างประเทศ

(จำแนกตามระดับการศึกษาและวิธีการเดินทาง) ประจำปี 2564

ลำดับ ที่	ระดับการศึกษา	รวม 5 วิธีเดินทาง			แจ้งการเดินทาง ด้วยตนเอง		กรมการจัดหางาน จัดส่ง		นายจ้างพาลูกจ้าง ไปทำงาน		นายจ้างส่งลูกจ้าง ไปฝึกงาน		บริษัทจัดหางาน จัดส่ง		แจ้ง Re-entry		
		รวม	ชาย	หญิง	ชาย	หญิง	ชาย	หญิง	ชาย	หญิง	ชาย	หญิง	ชาย	หญิง	รวม	ชาย	หญิง
<b>ทั่วราชอาณาจักร</b>		<b>32,916</b>	<b>28,240</b>	<b>4,676</b>	<b>5,803</b>	<b>2,031</b>	<b>8,264</b>	<b>585</b>	<b>7,295</b>	<b>742</b>	<b>125</b>	<b>120</b>	<b>6,753</b>	<b>1,198</b>	<b>4,431</b>	<b>3,077</b>	<b>1,354</b>
1	ระดับประถมศึกษา	7,841	7,000	841	2,543	485	939	29	2,964	275	6	1	548	51	653	527	126
2	ระดับมัธยมศึกษา	18,720	16,147	2,573	2,705	973	5,258	387	2,587	303	40	77	5,557	833	1,444	1,043	401
3	ระดับ ปวช./ปวท./ปวส./อนุปริญญา	4,212	3,680	532	355	204	1,695	114	1,039	43	58	25	533	146	1,035	813	222
4	ระดับปริญญา	2,124	1,401	723	195	367	369	55	703	121	21	16	113	164	1,297	692	605
5	อื่น ๆ	19	12	7	5	2	3	-	2	-	-	1	2	4	2	2	-

ที่มา : กองบริหารแรงงานไทยไปต่างประเทศ

กลุ่มงานส่งเสริมและพัฒนากระบวนการไปทำงานในต่างประเทศ

ฝ่ายทะเบียนคนหางานและสารสนเทศ โทร. 0-2245-9435-6