



รายงานผลการปฏิบัติงาน

ไตรมาสที่ 1 ประจำปีงบประมาณ 2565

(ตุลาคม - ธันวาคม 2564)



กองยุทธศาสตร์และแผนงาน
กรมการจัดหางาน
กระทรวงแรงงาน

กกจ.3/2565 (กยพ.1)

รายงานผลการปฏิบัติงาน
กรมการจัดหางาน

ไตรมาสที่ 1 ประจำปีงบประมาณ 2565
(ตุลาคม - ธันวาคม 2564)

วิสัยทัศน์กรมการจัดหางาน

“กำลังแรงงานมีงานทำถ้วนหน้าทุกช่วงวัยภายในปี 2565

Full Employment for All Ages 2022”

พันธกิจ (Mission)

1. ส่งเสริมการมีงานทำ โดยให้บริการจัดหางาน แนะนำอาชีพ คຸ້ມครองคนหางาน เพื่อให้ประชาชนมีอาชีพ มีรายได้
2. พัฒนาระบบเทคโนโลยีสารสนเทศและข้อมูลข่าวสารตลาดแรงงาน ให้ทันสมัย เพื่อสนับสนุนการดำเนินงานตามภารกิจของกรมการจัดหางาน
3. พัฒนาระบบบริหารจัดการให้มีประสิทธิภาพตามหลักธรรมาภิบาล
4. ส่งเสริมสนับสนุนการมีส่วนร่วมของภาคีเครือข่ายทุกภาคส่วนในการบริหารตลาดแรงงานสู่ความสมดุล
5. บริหารจัดการการทำงานของคนต่างด้าว

ค่านิยม (Core Values)

S=Service Mind	มีจิตบริการ มุ่งเน้นให้บริการประชาชนทุกช่วงวัยที่มารับบริการ
T=Team Work	การทำงานร่วมกันเป็นทีมเพื่อให้บรรลุผลสำเร็จเป็นไปตามเป้าหมายขององค์กร
R=Response	ตอบสนองต่อภารกิจที่ได้รับอย่างรวดเร็ว
O=Owner	มีจิตสำนึกในความเป็นเจ้าขององค์กร และภาคภูมิใจที่เป็นส่วนหนึ่งขององค์กร
N=Network	สานสร้างเครือข่ายเพื่อการบูรณาการทั้งภายในและองค์กร
G=Goal	เพื่อเป้าหมายคือประชาชน

คำนำ

กรมการจัดหางานได้จัดทำหนังสือรายงานผลการปฏิบัติงาน ไตรมาสที่ 1 ประจำปีงบประมาณ 2565 (ตุลาคม – ธันวาคม 2564) โดยมีวัตถุประสงค์เพื่อเผยแพร่ผลการปฏิบัติงานตามภารกิจของกรมการจัดหางานในด้านต่าง ๆ ประกอบด้วย การจัดหางานในประเทศ การแนะแนวและการส่งเสริมการประกอบอาชีพ การจัดส่งแรงงานไทยไปทำงานต่างประเทศ การเผยแพร่ข้อมูลข่าวสารตลาดแรงงาน การตรวจสอบและการคุ้มครองคนหางาน และการจัดระบบการทำงานของคนต่างด้าว ซึ่งเป็นการจัดทำรายงานผลการปฏิบัติงานตามแผนการปฏิบัติงานประจำปีงบประมาณ พ.ศ. 2565 ของกรมการจัดหางาน

ทั้งนี้ กรมการจัดหางานหวังเป็นอย่างยิ่งว่า หนังสือรายงานผลการปฏิบัติงาน ไตรมาสที่ 1 ประจำปีงบประมาณ 2565 (ตุลาคม – ธันวาคม 2564) จะเป็นประโยชน์แก่ผู้ที่สนใจและนำข้อมูลดังกล่าวไปใช้ประโยชน์ตามความประสงค์ต่อไป หากมีข้อคิดเห็นและข้อเสนอแนะประการใด โปรดแจ้งกลุ่มงานบริหารข้อมูลและสถิติ กองยุทธศาสตร์และแผนงาน กรมการจัดหางาน โทร. 0 2245 1907

กรมการจัดหางาน
กุมภาพันธ์ 2565

วิสัยทัศน์

คำนำ

**รายงานผลการปฏิบัติงานไตรมาสที่ 1 ประจำปีงบประมาณ 2565
(ตุลาคม – ธันวาคม 2564)**

1. การจัดทำงานในประเทศ	1
2. การจัดทำงานต่างประเทศ	8
3. การแนะแนวและการส่งเสริมการประกอบอาชีพ	10
4. การเผยแพร่ข้อมูลข่าวสารตลาดแรงงาน	14
5. การจัดระบบการทำงานของคนต่างด้าว	15
6. การตรวจสอบและคุ้มครองคนหางาน	17

ภาคผนวก (ตารางสถิติ)**1. การจัดทำงานในประเทศ**

ตารางที่ 1.1	การให้บริการจัดทำงานในประเทศ (รวมทุกกิจกรรม) จำแนกรายจังหวัด ทวีราชอาณาจักร ไตรมาสที่ 1 ประจำปีงบประมาณ 2565 (ตุลาคม – ธันวาคม 2564)	19
ตารางที่ 1.2	ผู้ลงทะเบียนสมัครงาน (รวมทุกกิจกรรม) จำแนกตามประเภทอาชีพ และวุฒิการศึกษา ทวีราชอาณาจักร ไตรมาสที่ 1 ประจำปีงบประมาณ 2565 (ตุลาคม – ธันวาคม 2564)	24
ตารางที่ 1.3	ผู้ลงทะเบียนสมัครงาน (รวมทุกกิจกรรม) จำแนกตามประเภทอาชีพ และอายุ ทวีราชอาณาจักร ไตรมาสที่ 1 ประจำปีงบประมาณ 2565 (ตุลาคม – ธันวาคม 2564)	25
ตารางที่ 1.4	ผู้สมัครงานมาใช้บริการจัดทำงาน (รวมทุกกิจกรรม) จำแนกตามประเภทอาชีพ และวุฒิการศึกษา ทวีราชอาณาจักร ไตรมาสที่ 1 ประจำปีงบประมาณ 2565 (ตุลาคม – ธันวาคม 2564)	26
ตารางที่ 1.5	ผู้สมัครงานมาใช้บริการจัดทำงาน (รวมทุกกิจกรรม) จำแนกตามประเภทอาชีพ และอายุ ทวีราชอาณาจักร ไตรมาสที่ 1 ประจำปีงบประมาณ 2565 (ตุลาคม – ธันวาคม 2564)	27

สารบัญ (ต่อ)

หน้า

ตารางที่ 1.6	ตำแหน่งงานว่าง (รวมทุกกิจกรรม) จำแนกตามประเภทอาชีพและวุฒิการศึกษา ทวีราชอาณาจักร ไตรมาสที่ 1 ประจำปีงบประมาณ 2565 (ตุลาคม – ธันวาคม 2564)	28
ตารางที่ 1.7	ตำแหน่งงานว่าง (รวมทุกกิจกรรม) จำแนกตามประเภทอาชีพ และอายุ ทวีราชอาณาจักร ไตรมาสที่ 1 ประจำปีงบประมาณ 2565 (ตุลาคม – ธันวาคม 2564)	29
ตารางที่ 1.8	ตำแหน่งงานว่าง (รวมทุกกิจกรรม) จำแนกตามประเภทอุตสาหกรรมและวุฒิการศึกษา ทวีราชอาณาจักร ไตรมาสที่ 1 ประจำปีงบประมาณ 2565 (ตุลาคม – ธันวาคม 2564)	30
ตารางที่ 1.9	ตำแหน่งงานว่าง (รวมทุกกิจกรรม) จำแนกตามประเภทอุตสาหกรรมและอายุ ทวีราชอาณาจักร ไตรมาสที่ 1 ประจำปีงบประมาณ 2565 (ตุลาคม – ธันวาคม 2564)	32
ตารางที่ 1.10	บรรจุงาน (รวมทุกกิจกรรม) จำแนกตามประเภทอาชีพ และวุฒิการศึกษา ทวีราชอาณาจักร ไตรมาสที่ 4 ประจำปีงบประมาณ 2564 (กรกฎาคม – กันยายน 2564)	34
ตารางที่ 1.11	บรรจุงาน (รวมทุกกิจกรรม) จำแนกตามประเภทอาชีพ และอายุ ทวีราชอาณาจักร ไตรมาสที่ 1 ประจำปีงบประมาณ 2565 (ตุลาคม – ธันวาคม 2564)	35
ตารางที่ 1.12	บรรจุงาน (รวมทุกกิจกรรม) จำแนกตามประเภทอุตสาหกรรมและวุฒิการศึกษา ทวีราชอาณาจักร ไตรมาสที่ 1 ประจำปีงบประมาณ 2565 (ตุลาคม – ธันวาคม 2564)	36
ตารางที่ 1.13	บรรจุงาน (รวมทุกกิจกรรม) จำแนกตามประเภทอุตสาหกรรมและอายุ ทวีราชอาณาจักร ไตรมาสที่ 1 ประจำปีงบประมาณ 2565 (ตุลาคม – ธันวาคม 2564)	38
ตารางที่ 1.14	ผู้ลงทะเบียนสมัครงาน ผู้สมัครงานมาใช้บริการจัดหางาน ตำแหน่งงานว่าง และการบรรจุงาน (รวมทุกกิจกรรม) จำแนกตามระดับการศึกษา ทวีราชอาณาจักร ไตรมาสที่ 1 ประจำปีงบประมาณ 2565 (ตุลาคม – ธันวาคม 2564)	40

สารบัญ (ต่อ)

หน้า

ตารางที่ 1.15	ผู้ลงทะเบียนสมัครงาน ผู้สมัครงานมาใช้บริการจัดหางาน ตำแหน่งงานว่าง และการบรรจุงาน (รวมทุกกิจกรรม) จำแนกตามระดับอายุ ทวีราชอาณาจักร ไตรมาสที่ 1 ประจำปีงบประมาณ 2565 (ตุลาคม – ธันวาคม 2564)	41
ตารางที่ 1.16	ผู้ลงทะเบียนสมัครงาน ผู้สมัครงานมาใช้บริการจัดหางาน ตำแหน่งงานว่าง และการบรรจุงาน จำแนกตามอาชีพ และรายอาชีพที่มีความต้องการมากที่สุด ทวีราชอาณาจักร ไตรมาสที่ 1 ประจำปีงบประมาณ 2565 (ตุลาคม – ธันวาคม 2564)	42
ตารางที่ 1.17	การให้บริการจัดหางานของศูนย์บริการจัดหางานเพื่อคนไทย ทวีราชอาณาจักร ไตรมาสที่ 1 ประจำปีงบประมาณ 2565 (ตุลาคม – ธันวาคม 2564)	45
ตารางที่ 1.18	ประสานพลังประชารัฐ จัดหางานให้ผู้สูงอายุ ทวีราชอาณาจักร ไตรมาสที่ 1 ประจำปีงบประมาณ 2565 (ตุลาคม – ธันวาคม 2564)	50
ตารางที่ 1.19	1 อำเภอ 1 ภูมิภาค ทวีราชอาณาจักร ไตรมาสที่ 1 ประจำปีงบประมาณ 2565 (ตุลาคม – ธันวาคม 2564)	55

2. การจัดหางานต่างประเทศ

ตารางที่ 2.1	จำนวนคนหางานที่ลงทะเบียนแจ้งความประสงค์ เดินทางไปทำงานต่างประเทศ จำแนกตามภูมิภาค ทวีราชอาณาจักร ไตรมาสที่ 1 ประจำปีงบประมาณ 2565 (ตุลาคม – ธันวาคม 2564)	61
ตารางที่ 2.2	จำนวนคนหางานที่ลงทะเบียนแจ้งความประสงค์ เดินทางไปทำงานต่างประเทศ จำแนกตามวุฒิการศึกษา ทวีราชอาณาจักร ไตรมาสที่ 1 ประจำปีงบประมาณ 2565 (ตุลาคม – ธันวาคม 2564)	66

สารบัญ (ต่อ)

หน้า

ตารางที่ 2.3	จำนวนคนหางานที่ได้รับการอบรมก่อนเดินทางไปทำงานต่างประเทศ จำแนกตามจังหวัด ทวีราชอาณาจักร ไตรมาสที่ 1 ประจำปีงบประมาณ 2565 (ตุลาคม – ธันวาคม 2564)	67
ตารางที่ 2.4	จำนวนคนงานไทยที่ได้รับอนุญาตให้เดินทางไปทำงานต่างประเทศ จำแนกตามจังหวัด และวิธีการเดินทางไปทำงาน ไตรมาสที่ 1 ประจำปีงบประมาณ 2565 (ตุลาคม – ธันวาคม 2564)	72
ตารางที่ 2.5	จำนวนคนงานไทยที่ได้รับอนุญาตให้เดินทางไปทำงานต่างประเทศ จำแนกตามจังหวัด เพศ และวิธีการเดินทางไปทำงาน ไตรมาสที่ 1 ประจำปีงบประมาณ 2565 (ตุลาคม – ธันวาคม 2564)	77
ตารางที่ 2.6	จำนวนคนงานไทยที่ได้รับอนุญาตให้เดินทางไปทำงานต่างประเทศ จำแนกตามประเทศ เพศ และวิธีการเดินทางไปทำงาน ไตรมาสที่ 1 ประจำปีงบประมาณ 2565 (ตุลาคม – ธันวาคม 2564)	82
ตารางที่ 2.7	จำนวนคนงานไทยที่ได้รับอนุญาตให้เดินทางไปทำงานต่างประเทศ จำแนกตามประเภทอาชีพที่ไปทำงาน ทวีราชอาณาจักร ไตรมาสที่ 1 ประจำปีงบประมาณ 2565 (ตุลาคม – ธันวาคม 2564)	88

3. การแนะแนวและการส่งเสริมการประกอบอาชีพ

ตารางที่ 3.1	การแนะแนวอาชีพเพื่อการมีงานทำ จำแนกตามจังหวัด ทวีราชอาณาจักร ไตรมาสที่ 1 ประจำปีงบประมาณ 2565 (ตุลาคม – ธันวาคม 2564)	89
ตารางที่ 3.2	การแนะแนวอาชีพให้นักเรียน นักศึกษา ประชาชนทั่วไป และผู้ประกันตนกรณีว่างงาน จำแนกตามจังหวัด ทวีราชอาณาจักร ไตรมาสที่ 1 ประจำปีงบประมาณ 2565 (ตุลาคม – ธันวาคม 2564)	94
ตารางที่ 3.3	แนะแนวอาชีพและส่งเสริมอาชีพให้เด็กและเยาวชนในสถานพินิจ ผู้ถูกคุมประพฤติ และผู้ต้องขัง จำแนกตามจังหวัด ทวีราชอาณาจักร ไตรมาสที่ 1 ประจำปีงบประมาณ 2565 (ตุลาคม – ธันวาคม 2564)	99

สารบัญ (ต่อ)

หน้า

ตารางที่ 3.4	การส่งเสริมการมีงานทำให้ทหารกองประจำการ ที่จะปลดเป็นทหารกองหนุน จำแนกตามจังหวัด ทหารอาสาสมัคร ไตรมาสถี 1 ประจำปีงบประมาณ 2565 (ตุลาคม – ธันวาคม 2564)	104
ตารางที่ 3.5	สร้างเครือข่ายการแนะแนวอาชีพ จำแนกตามจังหวัด ทหารอาสาสมัคร ไตรมาสถี 1 ประจำปีงบประมาณ 2565 (ตุลาคม – ธันวาคม 2564)	110
ตารางที่ 3.6	ศูนย์ตรีเทพเพื่อการจ้างงานครบวงจร จำแนกตามจังหวัด ไตรมาสถี 1 ประจำปีงบประมาณ 2565 (ตุลาคม – ธันวาคม 2564)	114
ตารางที่ 3.7	การเพิ่มอาชีพ เพิ่มรายได้ จำแนกตามจังหวัด ทหารอาสาสมัคร ไตรมาสถี 1 ประจำปีงบประมาณ 2565 (ตุลาคม – ธันวาคม 2564)	118
ตารางที่ 3.8	ส่งเสริมการรับงานไปทำที่บ้าน จำแนกตามจังหวัด ทหารอาสาสมัคร ไตรมาสถี 1 ประจำปีงบประมาณ 2565 (ตุลาคม – ธันวาคม 2564)	123
ตารางที่ 3.9	ส่งเสริมการประกอบอาชีพอิสระให้ผู้สูงอายุ จำแนกตามจังหวัด ทหารอาสาสมัคร ไตรมาสถี 1 ประจำปีงบประมาณ 2565 (ตุลาคม – ธันวาคม 2564)	127
ตารางที่ 3.10	วันมทกรรมอาชีพ จำแนกตามจังหวัด ทหารอาสาสมัคร ไตรมาสถี 1 ประจำปีงบประมาณ 2565 (ตุลาคม – ธันวาคม 2564)	131
ตารางที่ 3.11	พัฒนาต่อยอดผลิตภัณฑ์สู่ตลาดออนไลน์ จำแนกตามจังหวัด ทหารอาสาสมัคร ไตรมาสถี 1 ประจำปีงบประมาณ 2565 (ตุลาคม – ธันวาคม 2564)	133
ตารางที่ 3.12	กิจกรรมประชุมชี้แจงให้ความรู้เรื่องโครงการเพิ่มทักษะด้านอาชีพแก่นักเรียนครอบครัวยากจนที่ไม่ได้เรียนต่อหลังจบการศึกษาภาคบังคับ จำแนกตามจังหวัด ทหารอาสาสมัคร ไตรมาสถี 1 ประจำปีงบประมาณ 2565 (ตุลาคม – ธันวาคม 2564)	139

สารบัญ (ต่อ)

หน้า

4. การเผยแพร่ข้อมูลข่าวสารตลาดแรงงาน

ตารางที่ 4.1	การให้บริการข้อมูลข่าวสารตลาดแรงงาน จำแนกตามจังหวัด ทวีราชอาณาจักร ไตรมาสที่ 1 ประจำปีงบประมาณ 2565 (ตุลาคม – ธันวาคม 2564)	143
--------------	-----------------------------------------------------------------------------------------------------------------------------------	-----

5. การจัดระบบการทำงานของคนต่างด้าว

ตารางที่ 5.1	จำนวนคนต่างด้าวที่ยื่นคำขอและได้รับอนุญาตให้ทำงาน จำแนกตามจังหวัด ทวีราชอาณาจักร ไตรมาสที่ 1 ประจำปีงบประมาณ 2565 (ตุลาคม – ธันวาคม 2564)	150
ตารางที่ 5.2	จำนวนคนต่างด้าวประเภทจำเป็นเร่งด่วน ประเภททั่วไป ประเภท นำเข้ามาตาม MOU ประเภทชนกลุ่มน้อย และประเภทคนต่างด้าวที่ เข้ามาทำงานในลักษณะ ไป-กลับ หรือตามฤดูกาล ที่ยื่นคำขอและ ได้รับอนุญาตให้ทำงาน จำแนกตามจังหวัด ทวีราชอาณาจักร ไตรมาสที่ 1 ประจำปีงบประมาณ 2565 (ตุลาคม – ธันวาคม 2564)	155
ตารางที่ 5.3	จำนวนคนต่างด้าวประเภทกลุ่มมติกรม. 4 สิงหาคม 2563 กลุ่มมติกรม. 13 ธันวาคม 2563 และกลุ่มมติกรม. 13 กรกฎาคม 2564 ที่ได้รับอนุญาตให้ทำงาน จำแนกตามจังหวัด ทวีราชอาณาจักร ไตรมาสที่ 1 ประจำปีงบประมาณ 2565 (ตุลาคม – ธันวาคม 2564)	159
ตารางที่ 5.4	การออกใบอนุญาตทำงานให้ผู้เชี่ยวชาญ ที่ยื่นคำขอและ ได้รับอนุญาตให้ทำงาน จำแนกตามจังหวัด ทวีราชอาณาจักร ไตรมาสที่ 1 ประจำปีงบประมาณ 2565 (ตุลาคม – ธันวาคม 2564)	162

6. การตรวจสอบและคุ้มครองคนหางาน

ตารางที่ 6.1	การรับเรื่องร้องทุกข์และช่วยเหลือคนหางาน ในประเทศและต่างประเทศ ตามพระราชบัญญัติจัดหางานฯ	167
--------------	---------------------------------------------------------------------------------------------	-----

สารบัญ (ต่อ)

หน้า

	พ.ศ. 2528 จำแนกตามจังหวัด ทวีราชอาณาจักร ไตรมาสที่ 1 ประจำปีงบประมาณ 2565 (ตุลาคม – ธันวาคม 2564)	
ตารางที่ 6.2	การรับเรื่องร้องทุกข์และช่วยเหลือคนหางาน ตามพระราชบัญญัติจัดหางานฯ พ.ศ.2528 จำแนกตามกรณีบริษัทจัดหางาน กรณีสาย / นายหน้าเถื่อน และตามจังหวัด ทวีราชอาณาจักร ไตรมาสที่ 1 ประจำปีงบประมาณ 2565 (ตุลาคม – ธันวาคม 2564)	171

รายงานผลการปฏิบัติงาน กรมการจัดหางาน ไตรมาสที่ 1 (ตุลาคม – ธันวาคม 2564) ปีงบประมาณ 2565

กรมการจัดหางานมีภารกิจหลักที่สำคัญประกอบด้วย การให้บริการจัดหางานในประเทศ การแนะแนวและส่งเสริมการประกอบอาชีพ การเผยแพร่ข้อมูลข่าวสารตลาดแรงงาน การจัดส่งแรงงานไทยไปต่างประเทศ การตรวจสอบและการคุ้มครองคนหางาน และการจัดระบบการทำงานของคนต่างด้าว โดยในช่วงไตรมาสที่ 1 (ตุลาคม – ธันวาคม 2564) ประจำปีงบประมาณ 2565 มีผลการดำเนินงาน ดังนี้

1. การจัดหางานในประเทศ

การให้บริการจัดหางานในประเทศ เพื่อส่งเสริมให้ประชาชนวัยทำงานได้มีงานทำ มีรายได้ที่เหมาะสม รับรู้ข้อมูลข่าวสารตลาดแรงงาน ลดปัญหาการว่างงานและการขาดแคลนแรงงาน โดยได้ดำเนินการในรูปแบบต่างๆ เพื่อให้บริการอย่างทั่วถึงและส่งเสริมการมีงานทำให้แก่ประชาชนทุกกลุ่มเป้าหมาย ได้แก่ การให้บริการจัดหางาน ศูนย์บริการจัดหางานเพื่อคนไทย การให้บริการจัดหางานเคลื่อนที่ไปในพื้นที่ต่างๆ การจัดงานนัดพบแรงงาน การให้บริการจัดหางานแก่ผู้ประกันตนกรณีว่างงาน รวมไปถึงการให้บริการจัดหางานแก่กลุ่มคนพิเศษ ได้แก่ การจัดหางานให้นักเรียน นักศึกษาในช่วงปิดเทอม ผู้พันโทฯ ทหารกองประจำการที่จะปลดเป็นทหารกองหนุน เยาวชนในสถานพินิจฯ คนพิการ และผู้สูงอายุ จากการให้

บริการจัดหางานของกรมการจัดหางานทั้งในส่วนกลางและส่วนภูมิภาค ในช่วงไตรมาสที่ 1 (ตุลาคม – ธันวาคม 2564) ของปีงบประมาณ 2565 มีผู้ลงทะเบียนสมัครงาน ผู้สมัครงานมาใช้บริการ ตำแหน่งงานว่างและได้รับการบรรจุงาน ดังนี้

ผู้ลงทะเบียนสมัครงาน ผู้สมัครงานมาใช้บริการจัดหางาน ตำแหน่งงานว่าง และบรรจุงาน

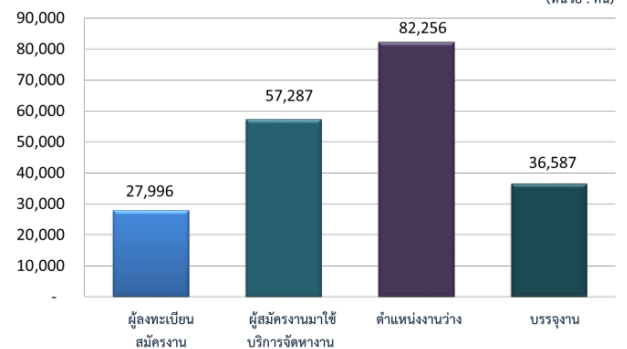

1.1 ผู้ลงทะเบียนสมัครงาน ในช่วงไตรมาสที่ 1 (ตุลาคม – ธันวาคม 2564) ของปีงบประมาณ 2565 มีผู้ลงทะเบียนสมัครงานรวมทั้งสิ้น จำนวน 27,996 คน แยกเป็น เพศชาย จำนวน 12,185 คน (ร้อยละ 43.52) เพศหญิง จำนวน 15,811 คน (ร้อยละ 56.48) โดยจำแนกเป็นส่วนกลางคือ กรุงเทพมหานคร มีผู้ลงทะเบียนสมัครงานจำนวน 5,653 คน (ร้อยละ 20.19) และส่วนภูมิภาคมีผู้ลงทะเบียนสมัครงาน จำนวน 22,343 คน (ร้อยละ 79.81) โดยในส่วนภูมิภาคมีผู้ลงทะเบียนสมัครงานจากภาคกลางมากที่สุด จำนวน 6,177 คน (ร้อยละ 22.06) จังหวัดในภาคกลางมีผู้ลงทะเบียนสมัครงานมากที่สุด คือ ชลบุรี รองลงมา คือ ภาคตะวันออกเฉียงเหนือ จำนวน 4,963 คน (ร้อยละ 17.73) จังหวัดในภาคตะวันออกเฉียงเหนือที่มีผู้ลงทะเบียนสมัครงานมากที่สุด คือ นครราชสีมา ภาคใต้ จำนวน 4,425 คน (ร้อยละ 15.81) จังหวัดในภาคใต้มีผู้ลงทะเบียนสมัครงานมากที่สุด คือ สงขลา ภาคเหนือ จำนวน 4,207 คน (ร้อยละ 15.03) จังหวัด

ในภาคเหนือที่มีผู้ลงทะเบียนสมัครงานมากที่สุด คือ พิษณุโลก และภาคที่มีผู้ลงทะเบียนสมัครงานน้อยที่สุด คือ ปริมณฑล มีผู้ลงทะเบียนสมัครงานจำนวน 2,571 คน (ร้อยละ 9.18) จังหวัดในภาคใต้ที่มีผู้ลงทะเบียนสมัครงานในปริมณฑลมากที่สุด คือ สมุทรสาคร (ตารางที่ 1.1) เมื่อเปรียบเทียบกับช่วงเวลาเดียวกันในไตรมาสที่ 1 (ตุลาคม – ธันวาคม 2563) ของปีงบประมาณ 2564 พบว่า ผู้ลงทะเบียนสมัครงานลดลง คิดเป็นร้อยละ 47.04 (จาก 52,861 คน เป็น 27,996 คน) ซึ่งมีแนวโน้มลดลงในทุกภาค

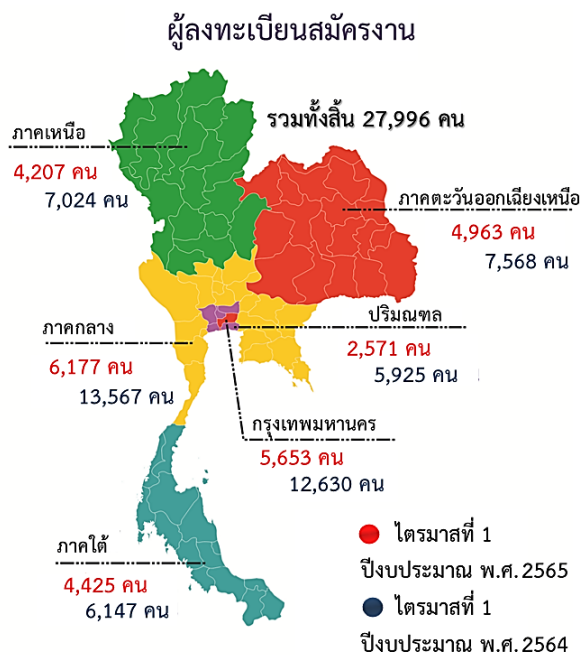

เมื่อพิจารณาผู้ลงทะเบียนสมัครงาน พบว่า เป็นผู้มีการศึกษาระดับมัธยมศึกษามากที่สุด จำนวน 12,511 คน คิดเป็นร้อยละ 44.69 ของผู้ลงทะเบียนสมัครงานทั้งหมด และประสงค์จะหางานทำในประเภทอาชีพงานพื้นฐานมากที่สุด จำนวน 6,650 คน (ตารางที่ 1.2) ประเภทอาชีพงานพื้นฐานเป็นกลุ่มอาชีพในด้านต่างๆ ที่จำแนกเป็น 3 ด้าน คือ

(1) ด้านการขายและการให้บริการ เช่น งานทำความสะอาด ซักรีด รักษาความปลอดภัย ส่งเอกสาร ขนสัมภาระ เก็บขยะ กวาดถนนยาม

รักษาการณ์ ส่งเอกสาร งานอ่านตัวเลขจากมิเตอร์ งานขนสัมภาระ เป็นต้น

(2) ด้านเกษตร ประมง และงานอื่นๆ ที่เกี่ยวข้อง เช่น ตัดหญ้า เก็บผักผลไม้ เลี้ยงสัตว์ ทำความสะอาดโรงเรือน ไถและปราบพื้นที่เพื่อทำการเกษตร เพาะปลูกและจับสัตว์ เป็นต้น

(3) ด้านเหมืองแร่ ก่อสร้าง การผลิต และการขนส่ง เช่น การขุด ตัก ยก ปราบพื้นที่และเคลื่อนย้ายสิ่งของ การคัดเลือกและบรรจุสินค้าด้วยมือ เป็นต้น

ผู้ลงทะเบียนสมัครงานที่มีจำนวนมากในลำดับรองลงมา พบว่า เป็นผู้มีการศึกษาในระดับปริญญาตรี จำนวน 7,372 คน คิดเป็นร้อยละ 2.61 ของผู้ลงทะเบียนสมัครงานทั้งหมด โดยร้อยละ 34.60 ของผู้สำเร็จการศึกษาระดับปริญญาตรี ประสงค์จะหางานทำในประเภทอาชีพ เสมียน เจ้าหน้าที่มากที่สุด ซึ่งได้แก่ กลุ่มอาชีพเจ้าหน้าที่ประจำสำนักงาน เสมียนสำนักงาน และเจ้าหน้าที่บริการลูกค้า

นอกนั้นเป็นผู้ลงทะเบียนสมัครงานที่มีการศึกษาระดับประถมศึกษาและต่ำกว่า จำนวน 3,278 คน (ร้อยละ 11.71) ปวส. จำนวน 2,582 คน (ร้อยละ 9.22) ปวช. จำนวน 1,838 คน (ร้อยละ 6.57) ปริญญาโท จำนวน 273 คน (ร้อยละ 0.98) อนุปริญญา จำนวน 136 คน (ร้อยละ 0.49) ปริญญาเอก จำนวน 6 คน (ร้อยละ 0.02) ของผู้ลงทะเบียนสมัครงานทั้งหมด ตามลำดับ เมื่อจำแนกตามอายุของผู้ลงทะเบียนสมัครงาน พบว่า เป็นผู้ที่มีช่วงอายุระหว่าง 18-24 ปี มากที่สุด คือ จำนวน 9,012 คน (ร้อยละ 32.19) รองลงมา อายุระหว่าง 30-39 ปี จำนวน 7,104 คน (ร้อยละ 25.38) อายุระหว่าง 25 - 29 ปี จำนวน 7,016 คน (ร้อยละ 25.06) อายุระหว่าง 40 - 49 ปี จำนวน 3,484 คน (ร้อยละ 12.44) อายุ

ระหว่าง 50 - 59 ปี จำนวน 1,149 คน (ร้อยละ 4.10) อายุระหว่าง 60 ปีขึ้นไป จำนวน 151 คน (ร้อยละ 0.54) และอายุ 15 - 17 ปี จำนวน 80 คน (ร้อยละ 0.29) ของผู้ลงทะเบียนสมัครงานทั้งหมดตามลำดับ (ตารางที่ 1.3)

1.2 ผู้สมัครงานมาใช้บริการจัดหางาน
ในช่วงไตรมาสที่ 1 (ตุลาคม - ธันวาคม 2564) ของปีงบประมาณ 2565 มีผู้สมัครงานมาใช้บริการจัดหางานจำนวนทั้งหมด 57,287 คน แยกเป็น เพศชาย จำนวน 24,215 คน (ร้อยละ 42.26) เพศหญิง จำนวน 33,072 คน (ร้อยละ 57.73) และเมื่อเปรียบเทียบกับช่วงเวลาเดียวกันในไตรมาสที่ 1 ของปีงบประมาณ 2564 พบว่า ผู้สมัครงานมาใช้บริการจัดหางานลดลง คิดเป็นร้อยละ 42.94 (จาก 100,405 คน เป็น 57,287 คน)

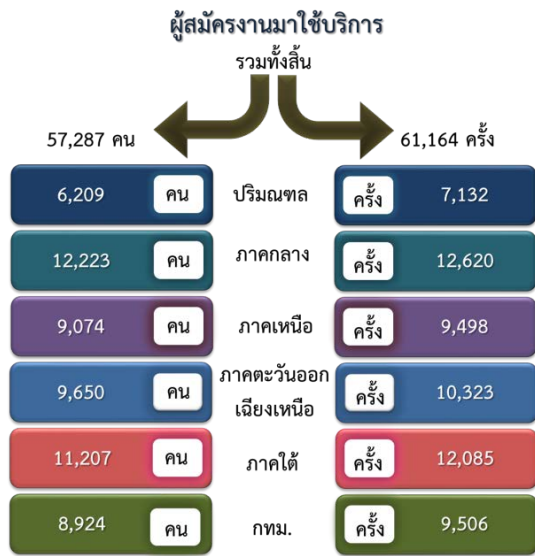

1.3 ตำแหน่งงานว่าง ในช่วงไตรมาสที่ 1 (ตุลาคม - ธันวาคม 2564) ของปีงบประมาณ 2565 มีตำแหน่งงานว่างที่สถานประกอบการ/นายจ้างต้องการให้จัดหาผู้สมัครงาน รวมทั้งสิ้น จำนวน 82,256 อัตรา แยกเป็น เพศชาย จำนวน 14,487 คน (ร้อยละ 17.61) เพศหญิง จำนวน 5,092 คน (ร้อยละ 6.19) และไม่ระบุเพศ จำนวน 62,677 คน (ร้อยละ 76.20) หากนำมาเปรียบเทียบกับช่วงเวลาเดียวกันในไตรมาสที่ 1

(ตุลาคม - ธันวาคม 2563) ของปีงบประมาณ 2564 พบว่า ตำแหน่งงานลดลง ร้อยละ 0.02 (จาก 82,276 คน เป็น 82,256 คน) สถานประกอบการที่มาใช้บริการจัดหางานของกรมการจัดหางาน จำแนกเป็นส่วนกลางและส่วนภูมิภาค ส่วนกลาง คือ กรุงเทพมหานคร มีตำแหน่งงานว่าง จำนวน 15,832 อัตรา (ร้อยละ 19.25) สำหรับในส่วนภูมิภาคมีตำแหน่งงานว่างจำนวน 66,424 อัตรา (ร้อยละ 80.75) โดยภาคที่นายจ้าง/สถานประกอบการแจ้งความต้องการแรงงานมากที่สุดคือ ภาคกลาง จำนวน 24,064 อัตรา (ร้อยละ 29.26) รองลงมา คือ ภาคใต้ จำนวน 12,381 อัตรา (ร้อยละ 15.05) ภาคตะวันออกเฉียงเหนือ จำนวน 11,122 อัตรา (ร้อยละ 13.52) ภาคเหนือ จำนวน 11,074 อัตรา (ร้อยละ 13.46) และปริมณฑล จำนวน 7,783 อัตรา (ร้อยละ 9.46) ของตำแหน่งงานว่างทั้งหมดตามลำดับ (ตารางที่ 1.1)

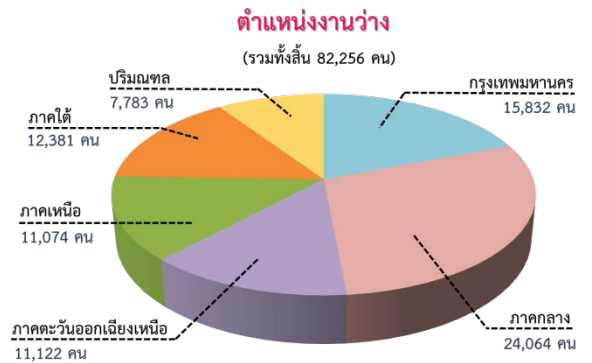

ประเภทอาชีพที่นายจ้าง/สถานประกอบการแจ้งความต้องการมากที่สุด 3 ลำดับแรก คือ อาชีพงานพื้นฐาน จำนวน 42,935 คน (ร้อยละ 52.20) อาชีพรองลงมา คือ ช่างเทคนิคและผู้ปฏิบัติงานที่เกี่ยวข้อง จำนวน 10,308 คน (ร้อยละ 12.53) และพนักงานบริการ พนักงานขายในร้านค้าและตลาด จำนวน 8,101 อัตรา (ร้อยละ 9.85) ตามลำดับ นอกจากนี้ นายจ้าง/สถานประกอบการที่มาแจ้งความ

ต้องการแรงงานกับกรมการจัดหางาน มีความต้องการแรงงานที่มีวุฒิการศึกษาระดับมัธยมศึกษามากที่สุด คือ จำนวน 29,356 อัตรา (ร้อยละ 35.69) (ตารางที่ 1.6) เมื่อเปรียบเทียบกับช่วงเวลาเดียวกันในไตรมาสที่ 1 ของปีงบประมาณ 2564 (ตุลาคม - ธันวาคม 2563) พบว่า นายจ้าง/สถานประกอบการมีความต้องการแรงงานที่ลดลงทุกตำแหน่ง ยกเว้น ผู้ปฏิบัติงานในโรงงาน ผู้ควบคุมเครื่องจักรและ ผู้ปฏิบัติงานด้านการประกอบการ และอาชีพงานพื้นฐาน ซึ่งมีความต้องการเพิ่มขึ้น

เมื่อแยกตามอายุ พบว่า นายจ้าง/สถานประกอบการมีความต้องการแรงงานในช่วงอายุระหว่าง 18 - 24 ปี มากที่สุด จำนวน 25,510 อัตรา (ร้อยละ 31.02) รองลงมา อายุระหว่าง 25 - 29 ปี จำนวน 22,160 อัตรา (ร้อยละ 26.94) อายุระหว่าง 30 - 39 ปี จำนวน 17,711 อัตรา (ร้อยละ 21.53) อายุระหว่าง 40 - 49 ปี จำนวน 11,972 อัตรา (ร้อยละ 14.55) อายุระหว่าง 50 - 59 ปี จำนวน 4,668 อัตรา (ร้อยละ 5.67) อายุ 60 ปีขึ้นไป จำนวน 189 อัตรา (ร้อยละ 0.23) และอายุ 15 - 17 ปี จำนวน 46 อัตรา (ร้อยละ 0.06) ของตำแหน่งงานว่างทั้งหมดตามลำดับ (ตารางที่ 1.7)

1.4 การบรรจุงาน ในช่วงไตรมาสที่ 1 (ตุลาคม - ธันวาคม 2564) ของปีงบประมาณ 2565 การให้บริการจัดหางานของกรมการจัดหางาน มีผู้ได้รับการบรรจุงานทั้งหมด จำนวน 36,587 คน คิดเป็นร้อยละ 63.87 ของผู้สมัครงานที่มาใช้บริการจัดหางาน แยกเป็น เพศชาย จำนวน 15,491 คน (ร้อยละ 42.34) เพศหญิง จำนวน 21,096 คน (ร้อยละ 57.66) (ตารางที่ 1.1) เมื่อเปรียบเทียบกับช่วงเวลาเดียวกันในไตรมาสที่ 1 (ตุลาคม - ธันวาคม 2563) ของปีงบประมาณ 2564 พบว่า ผู้ได้รับการบรรจุงาน

ลดลง ร้อยละ 56.76 (จาก 84,605 คน เป็น 36,587 คน)

เมื่อแยกการบรรจุงานตามระดับการศึกษา พบว่า ผู้ที่ได้รับการบรรจุงานมีวุฒิการศึกษาระดับมัธยมศึกษามากที่สุด จำนวน 16,875 คน (ร้อยละ 46.12) รองลงมา ระดับประถมศึกษาและต่ำกว่า จำนวน 6,816 คน (ร้อยละ 18.63) ระดับปริญญาตรี จำนวน 6,769 คน (ร้อยละ 18.50) ระดับปวส. จำนวน 3,413 คน (ร้อยละ 9.33) ระดับปวช. จำนวน 2,420 คน (ร้อยละ 6.61) ระดับอนุปริญญา จำนวน 148 คน (ร้อยละ 0.40) ระดับปริญญาโท จำนวน 143 คน (ร้อยละ 0.39) และระดับปริญญาเอก จำนวน 3 คน (ร้อยละ 0.01) ของผู้ได้รับการบรรจุงานทั้งหมด (ตารางที่ 1.10)

หากแยกการบรรจุงานตามอายุ พบว่า ผู้ได้รับการบรรจุงานมากที่สุด คือ ช่วงอายุระหว่าง 30 - 39 ปี จำนวน 12,956 คน (ร้อยละ 35.41) รองลงมา ช่วงอายุระหว่าง 18 - 24 ปี จำนวน 7,817 คน (ร้อยละ 21.37) อายุระหว่าง 25 - 29 ปี จำนวน 7,458 คน (ร้อยละ 20.38) อายุระหว่าง 40 - 49 ปี จำนวน 6,374 คน (ร้อยละ 17.42) อายุระหว่าง 50 - 59 ปี จำนวน 1,729 คน (ร้อยละ 4.73) อายุ 60 ปีขึ้นไป จำนวน 186 คน (ร้อยละ 0.51) และอายุระหว่าง 15 - 17 ปี จำนวน 67 คน (ร้อยละ 0.18) ของจำนวนผู้ได้รับการบรรจุงานทั้งหมดตามลำดับ (ตารางที่ 1.11) เมื่อเปรียบเทียบกับช่วงเวลาเดียวกันในไตรมาสที่ 1 (ตุลาคม - ธันวาคม 2563) ของปีงบประมาณ 2564 พบว่า ในทุกช่วงอายุได้รับการบรรจุงานลดลงทุกช่วงอายุ

และเมื่อแยกการบรรจุงานตามประเภทอาชีพ พบว่า ประเภทอาชีพที่ได้รับการบรรจุงานมากที่สุด 3 ลำดับแรก คือ อาชีพงานพื้นฐาน จำนวน 19,532

คน (ร้อยละ 53.39) รองลงมา คือ ช่างเทคนิค และผู้ปฏิบัติงานที่เกี่ยวข้อง จำนวน 4,900 คน (ร้อยละ 13.39) และเสมียน เจ้าหน้าที่ จำนวน 4,739 คน (ร้อยละ 12.95)

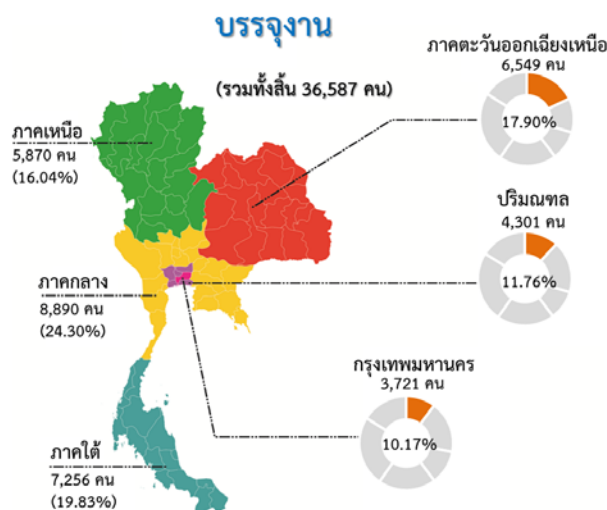

ประเภทอุตสาหกรรมที่มีการบรรจงานมากที่สุด 3 ลำดับแรก คือ อุตสาหกรรมการผลิต จำนวน 17,354 คน (ร้อยละ 47.43) รองลงมา อุตสาหกรรมการขายส่งและการขายปลีก การซ่อมแซมยานยนต์ และจักรยานยนต์ จำนวน 8,231 คน (ร้อยละ 22.50) และการบริหารราชการ การป้องกันประเทศ และการประกันสังคมภาคบังคับ จำนวน 1,916 คน (ร้อยละ 5.24) ซึ่งทั้ง 3 ประเภทอุตสาหกรรมดังกล่าว ผู้มีวุฒิการศึกษาระดับมัธยมศึกษาได้รับการบรรจงานมากที่สุด (ตารางที่ 1.12)

เมื่อแยกการบรรจงานตามอายุและประเภทอุตสาหกรรมใน 3 ลำดับแรก พบว่า ผู้ที่มีช่วงอายุระหว่าง 30-39 ปี ได้รับการบรรจงานมากที่สุด จำนวน 12,956 คน (ร้อยละ 35.41) รองลงมา คือ อายุระหว่าง 18 -24 ปี จำนวน 7,817 คน (ร้อยละ 21.37) และช่วงอายุระหว่าง 25-29 ปี จำนวน 7,458 คน (ร้อยละ 20.38) โดยทั้ง 3 ช่วงอายุเป็นการบรรจงานในประเภทอุตสาหกรรมการผลิตมากที่สุด (ตารางที่ 1.13) เมื่อเปรียบเทียบกับช่วงเวลาเดียวกัน

ในไตรมาส ที่ 1 (ตุลาคม - ธันวาคม 2563) ของปี 2564 พบว่า ทุกช่วงอายุมีการบรรจงานลดลงทุกช่วงอายุ คิดเป็นร้อยละ 56.76 (จาก 84,605 คน เป็น 36,587 คน)

ตารางแสดงผู้ลงทะเบียนสมัครงาน ผู้สมัครงานมาใช้บริการจัดหางาน ตำแหน่งงานว่าง และการบรรจงาน จำแนกตามระดับการศึกษา

วุฒิการศึกษา	ผู้ลงทะเบียนสมัครงาน	ผู้สมัครงานมาใช้บริการจัดหางาน	ตำแหน่งงานว่าง	บรรจงาน
รวม	27,996	57,287	82,256	36,587
ประถมศึกษาและต่ำกว่า	3,278	9,255	15,680	6,816
มัธยมศึกษา	12,511	23,352	29,356	16,875
ปวช.	1,838	3,737	11,326	2,420
- พาณิชย	564	843	0	0
- ช่าง	510	821	0	0
- อื่นๆ	764	2,073	11,326	2,420
ปวส.	2,582	5,522	10,641	3,413
- พาณิชย	988	1,587	0	0
- ช่าง	2	2	0	0
- อื่นๆ	1,592	3,933	10,641	3,413
อนุปริญญา	136	287	6,036	148
ปริญญาตรี	7,372	14,672	8,780	6,769
ปริญญาโท	273	454	357	143
ปริญญาเอก	6	8	80	3

1.5 การให้บริการจัดหางานของศูนย์บริการจัดหางานเพื่อคนไทย

กรมการจัดหางานได้มีการให้บริการประชาชนโดยนำเทคโนโลยีมาช่วยในการลดขั้นตอนการปฏิบัติงาน เพื่อให้ประชาชนได้รับความสะดวกรวดเร็ว สามารถสืบค้นข้อมูลด้วยตนเอง นอกจากนี้ยังมีจุดการให้บริการ คนพิการ เพื่ออำนวยความสะดวกให้แก่คนพิการเป็นลำดับแรก มีการให้บริการตามระบบ Recruitment เพื่อคัดกรองผู้สมัครงาน

ให้ได้งานทำตามความรู้ ความสามารถ ทักษะ และประสบการณ์ของตนเอง รวมทั้งมีการให้บริการแนะแนวอาชีพ โดยการบริการข้อมูลอาชีพ บริการทดสอบความพร้อมทางอาชีพด้วยตนเอง แนะนำอาชีพและให้คำปรึกษาอาชีพ ทั้งรายบุคคลและรายกลุ่ม มีการแสดงสินค้ากลุ่มผู้รับงานไปทำที่บ้าน และการประกอบอาชีพอิสระ โดยในช่วงไตรมาสที่ 1 (ตุลาคม – ธันวาคม 2564) ของปีงบประมาณ 2565 มีผู้ติดต่อขอรับบริการตามโครงการทั่วประเทศรวมทั้งสิ้น จำนวน 28,571 คน โดยให้บริการ ณ กรุงเทพมหานคร จำนวน 3,120 คน คิดเป็นร้อยละ 10.92 ส่วนภูมิภาค จำนวน 25,451 คน คิดเป็นร้อยละ 89.08 ทั้งนี้ มีผู้ติดต่อขอรับบริการตามโครงการจากภาคกลางมากที่สุด จำนวน 7,344 คน คิดเป็น ร้อยละ 25.70 จังหวัดในภาคกลางที่มีผู้ติดต่อขอรับบริการมากที่สุด คือ เพชรบุรี รองลงมาคือ ภาคใต้ จำนวน 6,065 คน คิดเป็นร้อยละ 21.23 จังหวัดในภาคใต้ที่มีผู้มาขอรับบริการมากที่สุด คือ นครศรีธรรมราช ภาคตะวันออกเฉียงเหนือ จำนวน 5,576 คน คิดเป็นร้อยละ 19.52 จังหวัดในภาคตะวันออกเฉียงเหนือที่มีผู้มาขอรับบริการมากที่สุด คือ อุบลราชธานี ภาคเหนือมีผู้มาขอรับบริการ จำนวน 4,068 คน คิดเป็นร้อยละ 14.24 จังหวัดในภาคเหนือที่มีผู้มาขอรับบริการมากที่สุด คือ พิษณุโลก และปริมณฑล มีผู้มาขอรับบริการ จำนวน 2,398 คน คิดเป็นร้อยละ 8.39 จังหวัดในปริมณฑลที่มีผู้มาขอรับบริการมากที่สุด คือ สมุทรสาคร (ตารางที่ 1.17)

การให้บริการจัดหางานของศูนย์บริการจัดหางานเพื่อคนไทย
(รวมทั้งสิ้น 28,571 คน)

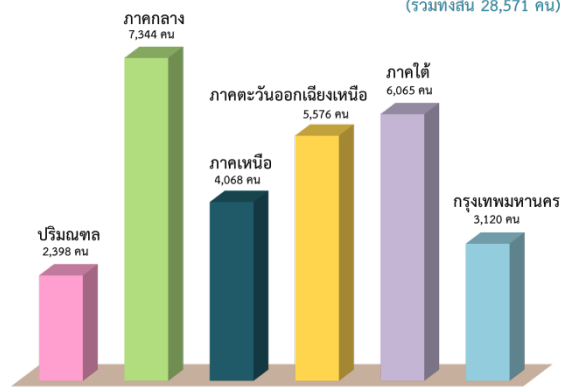

1.6 ประสานพลังประชารัฐ จัดหางานให้ผู้สูงอายุ

เป็นการส่งเสริมการมีงานทำและยกระดับคุณภาพชีวิตที่ดีของผู้สูงอายุ สร้างการรับรู้และความเข้าใจแก่นายจ้าง/สถานประกอบการในสถานการณ์การก้าวเข้าสู่สังคมผู้สูงอายุของประเทศไทย เพื่อให้ผู้สูงอายุได้รับการส่งเสริมการประกอบอาชีพที่ตรงตามความต้องการมีส่วนร่วมในกิจกรรมและเข้าร่วมทางสังคมนำไปสู่การมีคุณภาพชีวิตที่ดี โดยดำเนินการสำรวจและรวบรวมข้อมูลผู้สูงอายุที่ต้องการประกอบอาชีพหรือทำงานซึ่งแจ้งความประสงค์ผ่านหน่วยงานในท้องถิ่น ได้แก่ เทศบาล องค์การบริหารส่วนตำบล และนำไปจัดทำทะเบียนผู้สูงอายุที่ต้องการประกอบอาชีพหรือทำงาน โดยในไตรมาสที่ 1 ของปีงบประมาณ 2565 (ตุลาคม – ธันวาคม 2564) พบว่า จากการสำรวจข้อมูลความต้องการของผู้สูงอายุในการประกอบอาชีพหรือทำงาน จำนวนทั้งสิ้น 1,985 คน ภาคที่มีผู้สูงอายุแจ้งความต้องการประกอบอาชีพหรือทำงานมากที่สุด คือ ภาคกลาง จำนวน 426 คน (ร้อยละ 21.46) รองลงมา คือ ภาคตะวันออกเฉียงเหนือ จำนวน 419 คน (ร้อยละ 21.11) ภาคใต้ จำนวน 393 คน (ร้อยละ 19.80) ภาคเหนือ จำนวน 370 คน (ร้อยละ 18.64)

กรุงเทพมหานคร จำนวน 248 คน (ร้อยละ 12.49) และปริมณฑล จำนวน 129 คน (ร้อยละ 6.50)

จัดประชุมนายจ้าง/สถานประกอบการ สร้างความรู้ ความเข้าใจ และสอบถามตำแหน่งงานว่าง โดยในไตรมาสที่ 1 ของปีงบประมาณ 2565 (ตุลาคม – ธันวาคม 2564) ประชุมนายจ้าง/สถานประกอบการ จำนวน 165 แห่ง

และเพิ่มโอกาสสร้างงาน สร้างความมั่นคงแก่ผู้สูงอายุ เป็นการ จัดหางานให้ผู้สูงอายุสร้างหลักประกันที่มั่นคงด้านรายได้ให้แก่ผู้สูงอายุ ทำให้ผู้สูงอายุมีงานทำ มีรายได้ มีความมั่นคงในชีวิต โดยในไตรมาสที่ 1 ของปีงบประมาณ 2565 (ตุลาคม – ธันวาคม 2564) มีผู้สูงอายุสมัครขอรับบริการทั้งสิ้น จำนวน 167 คน จำแนกเป็นภาคตะวันออกเฉียงเหนือ จำนวน 42 คน (ร้อยละ 25.15) ภาคกลาง จำนวน 32 คน (ร้อยละ 19.16) ภาคเหนือ จำนวน 29 คน (ร้อยละ 17.37) ภาคใต้และกรุงเทพมหานคร จำนวน 26 คน (ร้อยละ 15.57) และปริมณฑล จำนวน 12 คน (ร้อยละ 7.19) (ตารางที่ 1.18)

เมื่อเปรียบเทียบในช่วงเวลาเดียวกันในไตรมาสที่ 1 (ตุลาคม – ธันวาคม 2563) ปีงบประมาณ 2564 ได้ดังนี้

- ดำเนินการสำรวจและรวบรวมข้อมูลผู้สูงอายุที่ต้องการประกอบอาชีพหรือทำงาน ลดลง ร้อยละ 25.60 (จาก 2,668 คน เป็น 1,985 คน)

- จัดประชุมนายจ้าง/สถานประกอบการ เพิ่มขึ้น ร้อยละ 1.26 (จาก 163 แห่ง เป็น 165 แห่ง)

- เพิ่มโอกาสสร้างงาน สร้างความมั่นคงแก่ผู้สูงอายุลดลง ร้อยละ 18.14 (จาก 204 คน เป็น 167 คน)

ประสานพลังภาครัฐ จัดหางานให้ผู้สูงอายุ

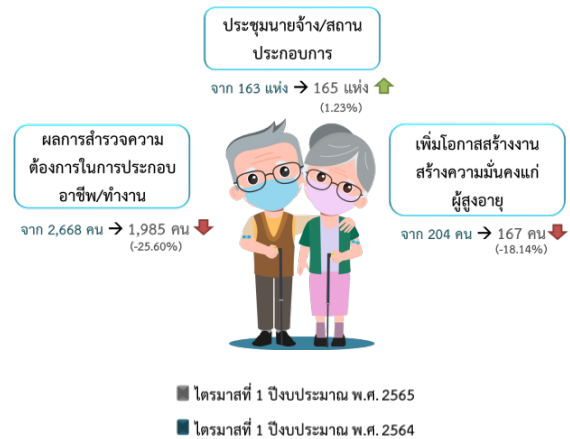

1.7 โครงการ 1 อำเภอ 1 ภูมิปัญญา

เป็นโครงการที่ส่งเสริมให้ผู้สูงอายุมีโอกาสมีงานทำ มีอาชีพ มีรายได้ สามารถพึ่งพาตนเอง และมีความสุขในการทำงาน โดยการคัดเลือกผู้สูงอายุที่มีทักษะและองค์ความรู้ด้านภูมิปัญญาท้องถิ่นในสาขาต่างๆ และได้ขึ้นทะเบียนหางานกับกรมการจัดหางาน เข้าร่วมโครงการเป็นวิทยากรถ่ายทอดองค์ความรู้ให้กับคนในชุมชนหรือบุคคลที่สนใจ เพื่อเป็นการสร้างคุณค่าและความภาคภูมิใจแก่ผู้สูงอายุ โดยในไตรมาสที่ 1 ของปีงบประมาณ 2565 (ตุลาคม – ธันวาคม 2564) มีผู้สูงอายุที่ได้รับการจ้างงาน จำนวน 5 คน และมีผู้ได้รับการถ่ายทอดองค์ความรู้ จำนวน 50 คน ภาคที่มีการจ้างงานผู้สูงอายุตามโครงการ 1 อำเภอ 1 ภูมิปัญญามากที่สุด คือ ภาคตะวันออกเฉียงเหนือ จำนวน 4 คน โดยทั้งหมดเป็นจังหวัดที่มีการจ้างงานผู้สูงอายุตามโครงการดังกล่าว คือ จังหวัดบึงกาฬ (ตารางที่ 1.19)

เมื่อเปรียบเทียบในช่วงเวลาเดียวกันในไตรมาสที่ 1 (ตุลาคม – ธันวาคม 2563) ปีงบประมาณ 2564 ในด้านวิทยากรถ่ายทอดองค์ความรู้ (จาก 7 คน เป็น 5 คน) และผู้ได้รับการถ่ายทอดองค์ความรู้ (จาก 70 คน เป็น 50 คน) ซึ่งมีจำนวนลดลง ร้อยละ 28.57

1 อำเภอ 1 ภูมิปัญญา

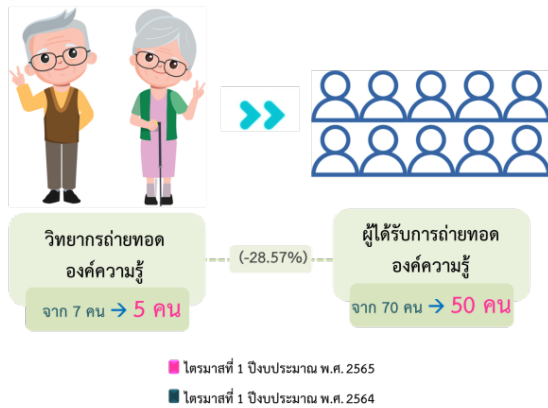

2.

การจัดหางานต่างประเทศ

เป็นการให้บริการจัดหางานต่างประเทศ เพื่อจัดส่งแรงงานไทยไปทำงานต่างประเทศ รวมทั้งคุ้มครองสิทธิประโยชน์ต่างๆ ให้แรงงานไทยได้รับค่าจ้างที่เป็นธรรม มีสภาพความเป็นอยู่และสภาพการทำงานที่เหมาะสม โดยดำเนินการพิจารณาคำขออนุญาตให้ผู้ได้รับอนุญาตจัดหางาน รับสมัครและประกาศรับสมัครคนหางานเป็นการล่วงหน้า พิจารณาคำขออนุญาตจัดส่งคนหางานไปทำงานต่างประเทศ นายจ้างขอพาลูกจ้างไปทำงาน/ฝึกงานในต่างประเทศ รับแจ้งการเดินทางกลับไปทำงานต่างประเทศ อบรมคนหางานก่อนเดินทางไปทำงานต่างประเทศ รวมทั้งจัดทำโครงการต่างๆ เพื่อส่งเสริมให้แรงงานไทยมีงานทำ และมีรายได้จากการไปทำงานต่างประเทศ ในช่วงไตรมาสที่ 1 (ตุลาคม – ธันวาคม 2564) ของปีงบประมาณ 2565 มีผลการดำเนินงาน ดังนี้

2.1 คนหางานลงทะเบียนเพื่อไปทำงานต่างประเทศ

ในช่วงไตรมาสที่ 1 (ตุลาคม – ธันวาคม 2564) ของปีงบประมาณ 2565 มีคนหางานมาลงทะเบียนเพื่อไปทำงานต่างประเทศ รวมทั้งสิ้นจำนวน 24,087 คน แยกเป็น เพศชาย 19,755 คน (ร้อยละ 82.02) เพศหญิง 4,332 คน (ร้อยละ 17.98) เมื่อเปรียบเทียบกับช่วงเวลาเดียวกันในไตรมาสที่ 1 ของปีงบประมาณ 2564 พบว่า คนหางานลงทะเบียนเพื่อไปทำงานต่างประเทศเพิ่มขึ้น (จาก 11,932 คน เป็น 24,087 คน) คิดเป็นร้อยละ 101.87 โดยในไตรมาสที่ 1 ของปีงบประมาณ 2565 คนหางานลงทะเบียนจากภาคตะวันออกเฉียงเหนือมากที่สุด จำนวน 14,830 คน (ร้อยละ 61.57) โดยจังหวัดที่มีคนหางานลงทะเบียนเพื่อไปทำงานต่างประเทศมากที่สุด คือ จังหวัดอุดรธานี จำนวน 2,950 คน (ร้อยละ 12.25) รองลงมา คือ เชียงราย จำนวน 1,871 คน (ร้อยละ 7.77) นครราชสีมา จำนวน 1,590 คน (ร้อยละ 6.60) นครพนม จำนวน 1,545 คน (ร้อยละ 6.41) และขอนแก่น จำนวน 986 คน (ร้อยละ 4.09) ของจำนวนคนหางานที่ลงทะเบียนเพื่อไปทำงานต่างประเทศทั้งหมดตามลำดับ ส่วนที่เหลือลงทะเบียนจากจังหวัดอื่นๆ รวมจำนวน 15,145 คน (ร้อยละ 62.88) (ตารางที่ 2.1) และในจำนวนคนหางานที่ลงทะเบียนเพื่อไปทำงานต่างประเทศ พบว่า มีวุฒิการศึกษาระดับมัธยมศึกษามากที่สุด คือ จำนวน 12,443 คน (ร้อยละ 51.66) รองลงมา คือ ระดับประถมศึกษา จำนวน 3,415 คน (ร้อยละ 14.18) และปริญญาตรี จำนวน 3,104 คน (ร้อยละ 12.89) นอกนั้นเป็นวุฒิการศึกษาในระดับอื่นๆ จำนวน 5,125 คน (ร้อยละ 21.28) (ตารางที่ 2.2)

ลงทะเบียนคนหางานเพื่อไปทำงานต่างประเทศ

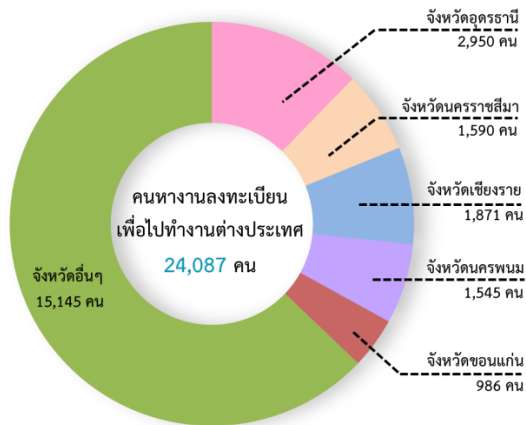

2.2 การอบรมคนหางานก่อนเดินทางไปทำงานต่างประเทศ

ในช่วงไตรมาสที่ 1 (ตุลาคม – ธันวาคม 2564) ประจำปีงบประมาณ 2565 ได้อบรมคนหางานก่อนเดินทางไปทำงานต่างประเทศ จำนวน 3,778 คน โดยคนหางานเข้ารับการอบรมที่กรุงเทพมหานครมากที่สุด จำนวน 3,127 คน (ร้อยละ 92.37) รองลงมา คือ ระยอง จำนวน 238 คน (ร้อยละ 6.30) อุดรธานี จำนวน 139 คน (ร้อยละ 3.68) ชลบุรี จำนวน 76 คน (ร้อยละ 2.01) นครราชสีมา จำนวน 27 คน (ร้อยละ 0.71) และบุรีรัมย์ จำนวน 22 คน (ร้อยละ 0.58) ของจำนวนคนหางานที่เข้ารับการอบรมก่อนการเดินทางไปทำงานต่างประเทศทั้งหมดตามลำดับ ส่วนที่เหลือ จำนวน 149 คน (ร้อยละ 3.94) อบรมที่จังหวัดอื่นๆ (ตารางที่ 2.3) เมื่อเปรียบเทียบกับช่วงเวลาเดียวกันในไตรมาสที่ 1 ของปีงบประมาณ 2564 พบว่าการอบรมคนหางานก่อนเดินทางไปทำงานต่างประเทศลดลง (จาก 8,268 คน เป็น 3,778 คน) คิดเป็นร้อยละ 54.31

อบรมคนหางานก่อนเดินทางไปทำงานต่างประเทศ

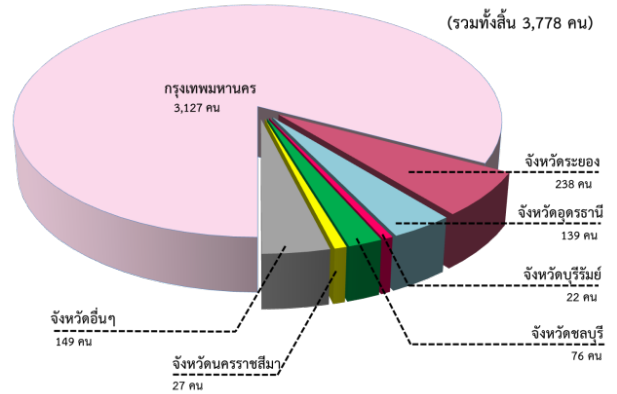

2.3 การจัดส่งแรงงานไทยไปทำงานต่างประเทศ

ในช่วงไตรมาสที่ 1 (ตุลาคม – ธันวาคม 2564) ของปีงบประมาณ 2565 มีคนงานไทยที่ได้รับอนุญาตให้เดินทางไปทำงานต่างประเทศ รวมทั้งหมดจำนวน 6,237 คน เมื่อเปรียบเทียบกับช่วงเวลาเดียวกันในไตรมาสที่ 1 ของปีงบประมาณ 2564 พบว่า มีจำนวนลดลง (จาก 9,920 คน เป็น 6,237 คน) คิดเป็นร้อยละ 37.13 โดยจังหวัดที่มีคนงานมาติดต่อขออนุญาตเดินทางไปทำงานต่างประเทศมากที่สุด คือ กรุงเทพมหานคร จำนวน 4,442 คน (ร้อยละ 71.22) และเป็นคนงานที่มาขออนุญาตเดินทางไปทำงานต่างประเทศจากจังหวัดในส่วนภูมิภาค จำนวน 1,795 คน (ร้อยละ 28.78) ซึ่งเป็นคนงานจากภาคกลางมากที่สุด จำนวน 495 คน (ร้อยละ 7.94) รองลงมา คือ ภาคตะวันออกเฉียงเหนือ จำนวน 488 คน (ร้อยละ 7.82) ภาคเหนือ จำนวน 459 คน (ร้อยละ 7.36) ปริมณฑล จำนวน 240 คน (ร้อยละ 3.85) และภาคใต้ จำนวน 113 คน (ร้อยละ 1.81) ของจำนวนคนงานไทยที่ได้รับอนุญาตให้เดินทางไปทำงานต่างประเทศ (ตารางที่ 2.4)

จำนวนคนงานไทยที่ได้รับอนุญาตให้เดินทางไปทำงานต่างประเทศ พบว่า ได้เดินทางไปทำงานต่างประเทศโดยกรมการจัดหางานจัดส่ง จำนวน

2,524 คน (ร้อยละ 40.47) คนงานจ้างเดินทางไปทำงานด้วยตนเอง จำนวน 1,052 คน (ร้อยละ 16.87) RE-ENTRY จำนวน 1,037 คน (ร้อยละ 16.63) บริษัทจัดหางานเป็นผู้จัดส่ง จำนวน 893 คน (ร้อยละ 14.32) นายจ้างพาลูกจ้างไปทำงาน จำนวน 713 คน (ร้อยละ 11.43) และนายจ้างพาลูกจ้างไปฝึกงาน จำนวน 18 คน (ร้อยละ 0.29) (ตารางที่ 2.4)

คนงานไทยที่ได้รับอนุญาตให้เดินทางไปทำงานต่างประเทศ ส่วนใหญ่เดินทางไปทำงานในประเทศอิสราเอลมากที่สุด จำนวน 1,502 คน (ร้อยละ 24.08) รองลงมา คือ เกาหลี จำนวน 1,220 คน (ร้อยละ 19.56) ไต้หวัน จำนวน 596 คน (ร้อยละ 9.56) ลาว จำนวน 477 คน (ร้อยละ 7.65) และสิงคโปร์ จำนวน 397 คน (ร้อยละ 6.37) ของจำนวนผู้ได้รับอนุญาตให้เดินทางไปทำงานต่างประเทศทั้งหมดตามลำดับ นอกนั้นเดินทางไปประเทศอื่นๆ รวมจำนวน 2,045 คน (ร้อยละ 32.79) (ตารางที่ 2.6)



เมื่อพิจารณาจำนวนคนงานไทยที่ได้รับอนุญาตให้เดินทางไปทำงานต่างประเทศ พบว่าประเภทอาชีพที่คนงานไทยเดินทางไปทำงานต่างประเทศมากที่สุด คือ ผู้ปฏิบัติงานฝีมือด้านการเกษตรและประมง จำนวน 1,958 คน (ร้อยละ 31.39) รองลงมา คือ อาชีพพื้นฐาน จำนวน 1,765 คน (ร้อยละ 28.30) ช่างเทคนิคและผู้ปฏิบัติงาน

ที่เกี่ยวข้อง จำนวน 842 คน (ร้อยละ 13.50) ผู้ปฏิบัติงานโดยใช้ฝีมือในธุรกิจต่างๆ จำนวน 699 คน (ร้อยละ 11.21) และผู้ปฏิบัติงานในโรงงาน ผู้ควบคุมเครื่องจักร และผู้ปฏิบัติงานด้านการประกอบ จำนวน 333 คน (ร้อยละ 5.34) นอกนั้นเป็นประเภทอาชีพอื่นๆ จำนวน 640 คน (ร้อยละ 10.26) (ตารางที่ 2.7)

3. การแนะแนวและส่งเสริมการประกอบอาชีพ

การแนะแนวและส่งเสริมการประกอบอาชีพเป็นการดำเนินการเพื่อให้นักเรียน นักศึกษาผู้ที่อยู่ในวัยทำงาน และผู้กำลังเข้าสู่ตลาดแรงงานมีความรู้ความสามารถ และทราบความถนัดในการประกอบอาชีพของแต่ละคน โดยให้การแนะแนวอาชีพแก่นักเรียน นักศึกษา และประชาชนทั่วไป รวมทั้งส่งเสริมการประกอบอาชีพอิสระโดยการสาธิตอาชีพและทดลองปฏิบัติ ส่งเสริมการมีงานทำให้ทหารกองประจำการ จัดงานมหกรรมสร้างงาน สร้างอาชีพฯ งานวันแนะแนวอาชีพ และจัดประชุม/สัมมนาครูแนะแนวอาชีพ ซึ่งในไตรมาสที่ 1 ของปีงบประมาณ 2565 (ตุลาคม – ธันวาคม 2564) กรมการจัดหางานได้ดำเนินการแนะแนวอาชีพเพื่อการมีงานทำให้กับกลุ่มเป้าหมายต่างๆ ซึ่งประกอบด้วย นักเรียน นักศึกษา ผู้ประกันตนกรณีว่างงาน ประชาชนทั่วไป เด็กและเยาวชนในสถานพินิจ ผู้ถูกคุมประพฤติ และผู้ต้องขัง และทหารกองประจำการที่จะปลดเป็นทหารกองหนุน รวมทั้งสิ้น จำนวน 45,382 คน (ตารางที่ 3.1) โดยมีผลการดำเนินงาน จำแนกได้ดังนี้

3.1 การแนะแนวอาชีพให้แก่ นักเรียน นักศึกษา ประชาชนทั่วไป และผู้ประกันตนกรณีว่างงาน

ในไตรมาสที่ 1 ของปีงบประมาณ 2565 (ตุลาคม – ธันวาคม 2564) ได้มีการให้บริการแนะแนวอาชีพให้แก่ นักเรียน นักศึกษา ประชาชน และ ผู้ประกันตนกรณีว่างงาน รวมทั้งสิ้น จำนวน 43,476 คน แยกเป็น เพศชาย จำนวน 18,683 คน เพศหญิง จำนวน 24,793 คน ทั้งนี้ ได้แนะแนวอาชีพให้แก่ **นักเรียน นักศึกษาทุกระดับ** จำนวน 21,118 คน แยกเป็น เพศชาย จำนวน 8,437 คน เพศหญิง จำนวน 12,681 คน **ประชาชนทั่วไป** จำนวน 5,720 คน แยกเป็น เพศชาย จำนวน 2,573 คน เพศหญิง จำนวน 3,147 คน และ **ผู้ประกันตนกรณีว่างงาน** จำนวน 16,638 คน แยกเป็น เพศชาย จำนวน 7,673 คน เพศหญิง จำนวน 8,965 คน (ตารางที่ 3.2) เมื่อเปรียบเทียบกับช่วงเวลาเดียวกันในไตรมาสที่ 1 (ตุลาคม – ธันวาคม 2563) ของปีงบประมาณ 2564 พบว่าการแนะแนวอาชีพให้แก่ นักเรียน นักศึกษา ประชาชนและผู้ประกันตนกรณีว่างงานลดลง (จาก 64,765 คน เป็น 43,476 คน) คิดเป็นร้อยละ 32.87

แนะแนวอาชีพให้นักเรียน นักศึกษา ประชาชนทั่วไป และผู้ประกันตนกรณีว่างงาน



3.2 การแนะแนวอาชีพและส่งเสริมอาชีพให้เด็กและเยาวชนในสถานพินิจ ผู้ถูกคุมประพฤติ และผู้ต้องขัง

ในไตรมาสที่ 1 ของปีงบประมาณ 2565 (ตุลาคม – ธันวาคม 2564) ได้จัดกิจกรรมแนะแนว

อาชีพให้เด็กและเยาวชนในสถานพินิจ ผู้ถูกคุมประพฤติ และผู้ต้องขัง ได้ประกอบอาชีพตามความรู้ ความสามารถและความสนใจของตนเอง โดยการแนะแนวอาชีพ ทดสอบความถนัดทางอาชีพ และสาธิตการประกอบอาชีพอิสระ ซึ่งมีผู้เข้าร่วมกิจกรรม จำนวน 1,656 คน แยกเป็น เพศชาย จำนวน 1,468 คน เพศหญิง จำนวน 188 คน รับคำปรึกษาแนะแนวอาชีพ จำนวน 1,341 คน ทดสอบวัดบุคลิกภาพ จำนวน 887 คน เข้ารับฟังบรรยาย จำนวน 1,656 คน และเข้าร่วมส่งเสริมอาชีพและทดลองปฏิบัติ จำนวน 782 คน (ตารางที่ 3.3) เมื่อเปรียบเทียบกับช่วงเวลาเดียวกันในไตรมาสที่ 1 ของปีงบประมาณ 2564 พบว่า ผู้เข้าร่วมกิจกรรมดังกล่าวลดลง (จาก 1,907 คน เป็น 1,656 คน) คิดเป็นร้อยละ 13.16

3.3 การแนะแนวอาชีพให้ทหารกองประจำการที่จะปลดเป็นทหารกองหนุน

ในไตรมาสที่ 1 ของปีงบประมาณ 2565 (ตุลาคม – ธันวาคม 2564) ได้จัดกิจกรรมส่งเสริมการมีงานทำให้ทหารกองประจำการที่จะปลดเป็นทหารกองหนุนได้มีงานทำและสามารถประกอบอาชีพตามความรู้ ความสามารถ โดยการจัดหางานและส่งเสริมการประกอบอาชีพอิสระ ซึ่งมีผู้เข้าร่วมกิจกรรม จำนวน 250 คน ได้รับการส่งเสริมอาชีพอาชีพอิสระ โดยการทดลองปฏิบัติ จำนวน 100 คน เข้าฟังบรรยายอภิปราย จำนวน 250 คน รับคำปรึกษาแนะแนวอาชีพ จำนวน 153 คน ทดสอบวัดบุคลิกภาพ จำนวน 150 คน (ตารางที่ 3.4) เมื่อเปรียบเทียบกับช่วงเวลาเดียวกันในไตรมาสที่ 1 (ตุลาคม – ธันวาคม 2563) ของปีงบประมาณ 2564 พบว่า ผู้เข้าร่วมกิจกรรมลดลง ร้อยละ 86.58 (จาก 1,863 คน เป็น 250 คน)

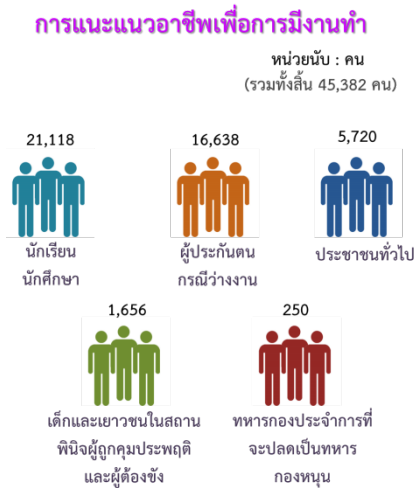

3.4 สร้างเครือข่ายการแนะนำอาชีพ

ในช่วงไตรมาสที่ 1 ของปีงบประมาณ 2565 (ตุลาคม – ธันวาคม 2564) ได้ดำเนินการจัดสัมมนาเครือข่ายการแนะนำอาชีพ ได้แก่ ครูแนะแนว ผู้แทนหน่วยงาน/องค์กรที่เกี่ยวข้องทั้งภาครัฐและเอกชน โดยให้ความรู้และแลกเปลี่ยนข้อมูลข่าวสารตลาดแรงงาน เพื่อให้เครือข่ายดังกล่าวนำความรู้ที่ได้รับจากการสัมมนาไปใช้ในการปฏิบัติงานให้เกิดประสิทธิภาพ ซึ่งมีหน่วยงานเข้าร่วมโครงการ จำนวน 513 แห่ง และมีผู้เข้าร่วมสัมมนา จำนวน 745 คน แยกเป็น เพศชาย จำนวน 156 คน เพศหญิง จำนวน 589 คน (ตารางที่ 3.5) เมื่อเปรียบเทียบกับช่วงเวลาเดียวกันในไตรมาสที่ 1 ของปีงบประมาณ 2564 พบว่า ผู้เข้าร่วมกิจกรรมดังกล่าวลดลง (จาก 821 คน เป็น 745 คน) คิดเป็นร้อยละ 9.26

3.5 โครงการศูนย์ตรีเทพเพื่อการจ้างงานครบวงจร

ในช่วงไตรมาสที่ 1 ของปีงบประมาณ 2565 (ตุลาคม – ธันวาคม 2564) ได้มีการดำเนินการตามโครงการศูนย์ตรีเทพเพื่อการจ้างงานและยกระดับรายได้ครบวงจรโดยการให้บริการจัดหางาน และเน้นกระบวนการแนะนำอาชีพ การให้คำปรึกษา การให้ข้อมูลและความรู้ในเรื่องต่างๆ เพื่อนำไปสู่การจ้างงาน

และการประกอบอาชีพอิสระ ทำให้ประชาชนมีงานทำ มีรายได้ ซึ่งมีผู้เข้ารับบริการต่างๆ ดังนี้ (ตารางที่ 3.6)

- ผู้รับบริการ จำนวน 5,870 คน
- แนะนำให้คำปรึกษาด้านอาชีพ จำนวน 5,514 คน
- ทดสอบวัดบุคลิกภาพ จำนวน 2,406 คน
- ส่งตัวพบนายจ้าง จำนวน 3,175 คน

เมื่อเปรียบเทียบกับช่วงเวลาเดียวกันในไตรมาสที่ 1 (ตุลาคม – ธันวาคม 2563) ของปีงบประมาณ 2564 พบว่า ผู้เข้ารับบริการเพิ่มขึ้น (จาก 5,694 คน เป็น 5,870 คน) คิดเป็นร้อยละ 3.09

3.6 โครงการเพิ่มอาชีพ เพิ่มรายได้

เป็นการดำเนินการเพื่อให้ผู้ว่างงาน ผู้ถูกเลิกจ้าง แรงงานรอฤดูกาล ผู้ประสบภัยธรรมชาติ ประชาชนทั่วไป และแรงงานที่มีรายได้น้อย ได้มีความรู้ ทักษะในการประกอบอาชีพ สามารถนำความรู้ที่ได้รับไปประกอบอาชีพใหม่หรือเป็นอาชีพเสริม เพื่อก่อให้เกิดรายได้ โดยในช่วงไตรมาสที่ 1 ของปีงบประมาณ 2565 (ตุลาคม – ธันวาคม 2564) ได้มีการส่งเสริมการประกอบอาชีพ จำนวน 18 รุ่น จำนวน 361 คน แยกเป็น เพศชาย จำนวน 39 คน เพศหญิง จำนวน 322 คน (ตารางที่ 3.7) เมื่อเปรียบเทียบกับช่วงเวลาเดียวกันในไตรมาสที่ 1 ของปีงบประมาณ 2564 พบว่า ผู้เข้ารับบริการส่งเสริมการประกอบอาชีพลดลง (จาก 628 คน เป็น 361 คน) คิดเป็นร้อยละ 42.52

3.7 การส่งเสริมการรับงานไปทำที่บ้าน

ในไตรมาสที่ 1 ของปีงบประมาณ 2565 (ตุลาคม – ธันวาคม 2564) ได้จัดกิจกรรมการส่งเสริมการรับงานไปทำที่บ้าน โดยการจัดอบรมให้ความรู้แก่กลุ่มที่เข้าร่วมโครงการเพื่อพัฒนาผู้รับงานไปทำที่บ้าน และผู้นำกลุ่มผู้รับงานไปทำที่บ้านให้มี

ความรู้ในด้านต่างๆ ที่จำเป็นต่อการดำเนินงาน ซึ่งได้มีการจัดอบรมประชาชนทั่วไปที่ประสงค์จะรับงานไปทำที่บ้าน กลุ่มผู้รับงานฯ/ผู้รับงานฯ และผู้มีสวัสดิการแห่งรัฐ จำนวน 70 คน แยกเป็น เพศชาย จำนวน 8 คน เพศหญิง จำนวน 62 คน ประกอบด้วย ประชาชนทั่วไปที่มีความประสงค์จะรับงานไปทำที่บ้าน จำนวน 31 คน และกลุ่มผู้รับงานฯ/ผู้รับงานฯ จำนวน 39 คน (ตารางที่ 3.8) เมื่อเปรียบเทียบในช่วงเวลาเดียวกัน ในไตรมาสที่ 1 ของปีงบประมาณ 2564 พบว่า ผู้เข้าร่วมกิจกรรม การส่งเสริมการรับงานไปทำที่บ้าน ลดลง (จาก 176 คน เป็น 70 คน) คิดเป็นร้อยละ 60.23

3.8 การส่งเสริมการประกอบอาชีพอิสระให้ผู้สูงอายุ

ในช่วงไตรมาสที่ 1 ของปีงบประมาณ 2565 (ตุลาคม – ธันวาคม 2564) มีการดำเนินการแนะแนว และส่งเสริมการประกอบอาชีพรวมทั้งให้คำปรึกษาด้านอาชีพแก่ผู้สูงอายุ ซึ่งมีผู้สูงอายุเข้าร่วมกิจกรรม (ตารางที่ 3.9) ดังนี้

- ส่งเสริมอาชีพและทดลองปฏิบัติ จำนวน 219 คน
- อบรมให้ความรู้ด้านการประกอบการ/การตลาด/เงินทุน จำนวน 209 คน
- เผยแพร่เอกสาร จำนวน 284 แผ่น/285 ฉบับ/112 เล่ม

3.9 วันมหกรรมอาชีพ

เป็นการจัดงานวันมหกรรมอาชีพ โดยมีวัตถุประสงค์เพื่อนำเสนออาชีพต่างๆ ให้กลุ่มเป้าหมาย ซึ่งประกอบด้วย ประชาชน นักเรียนนักศึกษา ได้มีโอกาสรู้จักอาชีพและลักษณะการทำงาน การประกอบอาชีพที่หลากหลาย และเพื่อให้กลุ่มเป้าหมายดังกล่าวได้รับทราบข้อมูลข่าวสารด้านตลาดแรงงาน ข้อมูล

ด้านอาชีพ เพื่อใช้ในการวางแผน และใช้เป็นแนวทางในการเลือกศึกษาต่อ หรือประกอบอาชีพได้ตามความต้องการ นอกจากนี้ ยังเป็นการให้ ประชาชน นักเรียน นักศึกษาได้มีโอกาสเรียนรู้ และฝึกปฏิบัติอาชีพอิสระที่มีความสนใจ สำหรับนำไปใช้พัฒนาหรือต่อยอดให้เป็นประโยชน์ในการประกอบอาชีพ โดยในไตรมาสที่ 1 ของปีงบประมาณ 2565 (ตุลาคม – ธันวาคม 2564) มีผู้เข้าร่วมงาน จำนวน 1,500 คน แยกเป็นเพศชาย จำนวน 487 คน (ร้อยละ 32.47) เพศหญิง จำนวน 1,013 คน (ร้อยละ 67.53) โดยมีกิจกรรมดังนี้ (ตารางที่ 3.10)

- ส่งเสริมอาชีพและทดลองปฏิบัติ จำนวน 603 คน
- เข้ารับฟังบรรยาย จำนวน 1,303 คน
- รับคำปรึกษาแนะแนวอาชีพ จำนวน 533 คน
- ทดสอบวัดบุคลิกภาพ จำนวน 394 คน
- เผยแพร่เอกสาร จำนวน 1,720 แผ่น/ 542 ฉบับ/ 155 เล่ม

3.10 พัฒนาต่อยอดผลิตภัณฑ์สู่ตลาดออนไลน์

ในไตรมาสที่ 1 ของปีงบประมาณ 2565 (ตุลาคม – ธันวาคม 2564) ได้จัดกิจกรรมพัฒนาต่อยอดผลิตภัณฑ์สู่ตลาด โดยฝึกอบรมให้ความรู้แก่ผู้สูงอายุที่ประกอบอาชีพอิสระอยู่แล้ว และสามารถใช้อุปกรณ์มือถือสมาร์ทโฟน มีทักษะพื้นฐานในการใช้สื่อสังคมออนไลน์ได้บ้าง เพื่อเพิ่มขีดความสามารถของผู้สูงอายุด้านการทำการตลาดออนไลน์ เพื่อเพิ่มช่องทางการจำหน่ายสินค้า/ผลิตภัณฑ์ ตลอดจนการพัฒนาสินค้า/ผลิตภัณฑ์ให้มีมาตรฐาน มีคุณภาพเป็นที่ต้องการของตลาด โดยมีกิจกรรมดังนี้ (ตารางที่ 3.11)

- ผู้สูงอายุที่เข้ารับการอบรม จำนวน 20 คน
- ผู้สูงอายุได้รับการส่งเสริมการประกอบอาชีพมี ช่องทางการจำหน่ายสินค้าผ่านสื่อสังคมออนไลน์ จำนวน 20 คน
- ผู้สูงอายุที่มีช่องทางการจำหน่ายสินค้าผ่านสื่อสังคมออนไลน์ มีรายได้เพิ่มขึ้น จำนวน 10 คน
- เผยแพร่เอกสาร จำนวน 20 แผ่น

3.11 ประชุมชี้แจงให้ความรู้เรื่องโครงการเพิ่มทักษะด้านอาชีพแก่นักเรียนครอบครัวยากจนที่ไม่ได้เรียนต่อหลังจบการศึกษามัธยมศึกษา

กิจกรรมนี้เป็นการประชุมชี้แจงผู้อำนวยการโรงเรียนและครูแนะแนว เกี่ยวกับวัตถุประสงค์ ขั้นตอน ปฏิทินการดำเนินการโครงการเพิ่มทักษะอาชีพแก่นักเรียนครอบครัวยากจนที่ไม่ได้เรียนต่อหลังจบการศึกษามัธยมศึกษา เพื่อสร้างรับรู้ และสร้างความเข้าใจ ถึงแนวทางในการดำเนินงานตามโครงการเพิ่มทักษะด้านอาชีพแก่นักเรียนครอบครัวยากจนที่ไม่ได้เรียนต่อหลังจบการศึกษามัธยมศึกษา โดยมีกลุ่มเป้าหมาย คือ ผู้อำนวยการโรงเรียนและครูแนะแนว (โรงเรียนละ 2 คน) ในไตรมาสที่ 1 ของปีงบประมาณ 2565 (ตุลาคม – ธันวาคม 2564) มีผู้เข้าร่วมประชุมชี้แจง จำนวน 17,217 คน/ 9,212 แห่ง ประกอบด้วย (ตารางที่ 3.12)

- ผู้อำนวยการ จำนวน 6,945 คน
- ครูแนะแนว จำนวน 10,272 คน

ตารางแสดงการแนะแนวอาชีพและส่งเสริมการประกอบอาชีพ

โครงการ	จำนวน (คน)
การแนะแนวอาชีพให้แก่ นักเรียน นักศึกษา ประชาชนทั่วไป และผู้ประกอบการตัวกลาง	43,476
โครงการแนะแนวอาชีพให้เด็กและเยาวชนในสถานพินิจ ผู้ถูกคุมประพฤติ และผู้ต้องขัง	1,656
ส่งเสริมการมีงานทำให้ทหารกองประจำการที่จะปลดเป็นทหารกองหนุน	250
โครงการสร้างเครือข่ายการแนะแนวอาชีพ	745
ศูนย์ตรีเทพเพื่อการจ้างงานครบวงจร	5,870
โครงการเพิ่มอาชีพ เพิ่มรายได้	361
ส่งเสริมการรับงานไปทำที่บ้าน	70
ประชุมชี้แจงให้ความรู้เรื่องโครงการเพิ่มทักษะด้านอาชีพแก่นักเรียนครอบครัวยากจนที่ไม่ได้เรียนต่อหลังจบการศึกษามัธยมศึกษา	17,217
พัฒนาต่อยอดผลิตภัณฑ์สินค้าสู่ตลาดออนไลน์	20
ส่งเสริมการประกอบอาชีพอิสระให้ผู้สูงอายุ	219
วันมหกรรมอาชีพ	1,500

4.

การเผยแพร่ข้อมูลข่าวสารตลาดแรงงาน

กรมการจัดหางานมีภารกิจในการให้บริการและเผยแพร่ข้อมูลข่าวสารตลาดแรงงาน เพื่อให้ นักเรียน นักศึกษา ผู้ว่างงาน และประชาชนทั่วไปได้นำข้อมูลข่าวสารดังกล่าวไปใช้ประโยชน์ในการวางแผนการศึกษา วิเคราะห์สถานการณ์ด้านตลาดแรงงานและแนวโน้มความต้องการแรงงาน การขาดแคลนแรงงาน นอกจากนี้กรมการจัดหางานได้มีการประสานการให้บริการข้อมูลตลาดแรงงานแก่หน่วยงานทั้งภาครัฐและเอกชน ตลอดจนประสานความร่วมมือกับหน่วยงานที่เกี่ยวข้องในการวางแผนพัฒนากำลังแรงงานให้สอดคล้องกับความต้องการของตลาดแรงงาน โดยในไตรมาสที่ 1 ของปีงบประมาณ

2565 (ตุลาคม – ธันวาคม 2564) กรมการจัดหางาน ได้มีการจัดทำและเผยแพร่ข้อมูลข่าวสารตลาดแรงงาน ในรูปแบบและช่องทางต่างๆ ดังนี้ (ตารางที่ 4.1)

- เอกสาร/แผ่นพับ จำนวน 379,072 คน
- ประกาศตำแหน่งงานว่าง จำนวน 190,702 คน
- วารสารรายเดือน/ไตรมาส/ปี จำนวน 41,788/ 1,751/ 5 คน
- หนังสือ/คู่มือ จำนวน 3,800 คน
- วิทยุ/โทรทัศน์/อินเทอร์เน็ต จำนวน 101,834/ 40,394/ 1,531,956 คน
- โปสเตอร์/สไลด์ทัศนวัสดุ จำนวน 9,057/ 1,824 คน
- หอกระจายข่าว/เสียงตามสาย จำนวน 61,879 คน
- ประชุม/บรรยาย/นิทรรศการ/ป้ายประชาสัมพันธ์ จำนวน 52,860 คน



5.

การจัดระบบการทำงานของคนต่างด้าว

การดำเนินการจัดระบบการทำงานของคนต่างด้าว เพื่อดูแล ตรวจสอบการทำงานของคนต่างด้าวในประเทศไทยให้เป็นไปตามกฎหมายและเกิดประโยชน์แก่ประเทศไทยมากที่สุด รวมถึงการควบคุมแรงงาน ต่างด้าวที่เข้าประเทศโดยผิดกฎหมาย ซึ่งได้รับการผ่อนผันให้ประกอบอาชีพเป็นการชั่วคราว รวมทั้งดำเนินการในเรื่องพิจารณาออกใบอนุญาตทำงานต่ออายุใบอนุญาตทำงาน เปลี่ยนแปลงรายการใบอนุญาตทำงาน ออกใบแทนใบอนุญาตทำงาน รับแจ้งเข้า - ออกจากการทำงาน และการขอเข้ามาดำเนินการขององค์การเอกชนต่างประเทศในประเทศไทย โดยในช่วงไตรมาสที่ 1 ของปีงบประมาณ 2565 (ตุลาคม – ธันวาคม 2564) มีผลการดำเนินงาน ดังนี้

5.1 คนต่างด้าวยื่นคำขอใบอนุญาตทำงาน รวมทั้งสิ้น จำนวน 87,360 คน ได้รับใบอนุญาตทำงาน จำนวน 86,089 คน คิดเป็นร้อยละ 98.55 ของคนต่างด้าวที่ยื่นคำขอใบอนุญาตทำงาน เมื่อเปรียบเทียบกับช่วงเวลาเดียวกันในไตรมาสที่ 1 ของปีงบประมาณ 2564 พบว่า คนต่างด้าวยื่นคำขอใบอนุญาตทำงานลดลง (จาก 101,579 คน เป็น 86,028 คน) คิดเป็นร้อยละ 15.25 (ตารางที่ 5.1)

5.2 คนต่างด้าวประเภทจำเป็นเร่งด่วน ทั่วไป นำเข้าตาม MOU ชนกลุ่มน้อย และเข้ามาทำงานในลักษณะไป-กลับ หรือตามฤดูกาล ได้ยื่นขอใบอนุญาตทำงาน รวมทั้งสิ้นจำนวน 87,360 คน และได้รับใบอนุญาตทำงาน จำนวน 86,089 คน คิดเป็นร้อยละ 98.55 (ตารางที่ 5.2) โดยจำแนกประเภทคนต่างด้าวที่ยื่นคำขอใบอนุญาตทำงานในประเภทดังกล่าวได้ดังนี้

- **คนต่างด้าวประเภทจำเป็นเร่งด่วน** ยื่นคำขอใบอนุญาตทำงาน จำนวน 399 คน ได้รับใบอนุญาตฯ จำนวน 396 คน คิดเป็นร้อยละ 99.25 ของคนต่างด้าวที่ยื่นคำขอใบอนุญาตทำงานประเภทดังกล่าว และคิดเป็นร้อยละ 0.46 ของคนต่างด้าวที่ได้รับใบอนุญาตทำงานทั้งหมด

- **คนต่างด้าวประเภททั่วไป** ยื่นคำขอใบอนุญาตทำงาน จำนวน 27,742 คน ได้รับใบอนุญาตฯ จำนวน 26,494 คน คิดเป็นร้อยละ 95.50 ของคนต่างด้าวที่ยื่นคำขอใบอนุญาตทำงานประเภทดังกล่าว และคิดเป็นร้อยละ 30.78 ของคนต่างด้าวที่ได้รับใบอนุญาตทำงานทั้งหมด

- **คนต่างด้าวที่ได้รับอนุญาตทำงานประเภทนำเข้าตาม MOU** ยื่นคำขอใบอนุญาตทำงาน จำนวน 54,340 คน ได้รับใบอนุญาตฯ จำนวน 54,340 คน คิดเป็นร้อยละ 100 ของคนต่างด้าวที่ยื่นคำขอใบอนุญาตทำงานประเภทดังกล่าว และคิดเป็นร้อยละ 63.12 ของคนต่างด้าวที่ได้รับใบอนุญาตทำงานทั้งหมด

- **คนต่างด้าวประเภทชนกลุ่มน้อย** ยื่นคำขอรับใบอนุญาตทำงาน จำนวน 4,818 คน ได้รับใบอนุญาตทำงาน จำนวน 4,798 คน คิดเป็นร้อยละ 99.58 ของคนต่างด้าวที่ยื่นคำขอใบอนุญาตทำงานประเภทดังกล่าว และคิดเป็นร้อยละ 5.57 ของคนต่างด้าวที่ได้รับใบอนุญาตทำงานทั้งหมด

- **คนต่างด้าวที่เข้ามาทำงานในลักษณะไป-กลับ หรือตามฤดูกาล** ยื่นคำขอรับใบอนุญาตทำงาน จำนวน 61 คน ได้รับใบอนุญาตทำงาน จำนวน 61 คน คิดเป็นร้อยละ 100 ของคนต่างด้าวที่ยื่นคำขอใบอนุญาตทำงานประเภทดังกล่าว และคิดเป็นร้อยละ 0.07 ของคนต่างด้าวที่ได้รับใบอนุญาตทำงานทั้งหมด

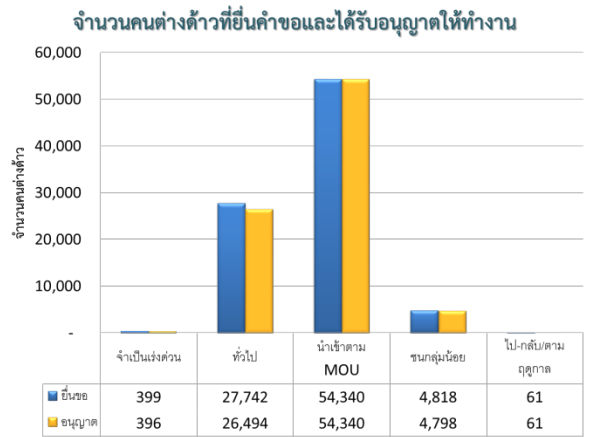

5.3 คนต่างด้าวประเภทกลุ่มมติคณะรัฐมนตรี 4 สิงหาคม 2563 กลุ่มมติคณะรัฐมนตรี 29 ธันวาคม 2563 และกลุ่มมติคณะรัฐมนตรี 13 กรกฎาคม 2564 คณะรัฐมนตรีได้มีมติเมื่อวันที่ 4 สิงหาคม 2563 เห็นชอบแนวทางการบริหารจัดการการทำงานของคนต่างด้าว 3 สัญชาติ (กัมพูชา ลาว และเมียนมา) ภายใต้สถานการณ์การแพร่ระบาดของโรคติดเชื้อไวรัสโคโรนา 2019 (COVID-19) มติคณะรัฐมนตรีเมื่อวันที่ 29 ธันวาคม 2563 เห็นชอบการผ่อนผันให้คนต่างด้าว 3 สัญชาติ (กัมพูชา ลาว และเมียนมา) อยู่ในราชอาณาจักรและทำงานอย่างถูกต้องตามกฎหมายเป็นกรณีพิเศษภายใต้สถานการณ์การแพร่ระบาดของโรคติดเชื้อไวรัสโคโรนา 2019 ระลอกใหม่ และมติคณะรัฐมนตรี 13 กรกฎาคม 2564 เห็นชอบแนวทางการบริหารจัดการการทำงานของคนต่างด้าว 3 สัญชาติ (กัมพูชา ลาว และเมียนมา) เพื่อให้อยู่ในราชอาณาจักรและทำงานได้ต่อไป ภายใต้สถานการณ์การแพร่ระบาดของโรคติดเชื้อไวรัสโคโรนา 2019 โดยในไตรมาสที่ 1 (ตุลาคม – ธันวาคม 2564) ปีงบประมาณ 2565 มีผลการดำเนินงาน รวมทั้งสิ้น 280,306 คน (ตารางที่ 5.3) ดังนี้

- คนต่างด้าวประเภทกลุ่มมติดังกล่าวได้รับอนุญาตทำงาน จำนวน 4 สิงหาคม 2563 ได้รับอนุญาตทำงาน จำนวน 8,840 คน แยกเป็นเพศชาย 4,635 คน และเพศหญิง 4,266 คน

- คนต่างด้าวประเภทกลุ่มมติดังกล่าวได้รับอนุญาตทำงาน จำนวน 29 ธันวาคม 2563 ได้รับอนุญาตทำงาน จำนวน 9,226 คน แยกเป็นเพศชาย 5,247 คน และเพศหญิง 3,979 คน

- คนต่างด้าวประเภทกลุ่มมติดังกล่าวได้รับอนุญาตทำงาน จำนวน 13 กรกฎาคม 2564 ได้รับอนุญาตทำงาน จำนวน 262,240 คน แยกเป็นเพศชาย 151,571 คน และเพศหญิง 111,669 คน

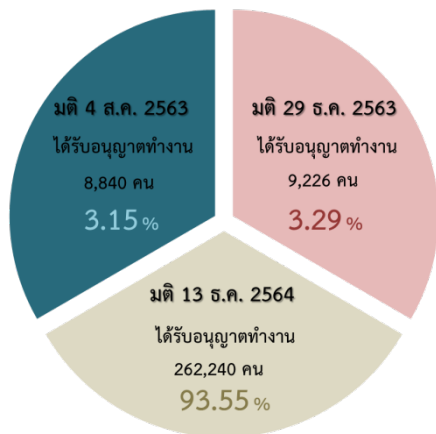

5.4 โครงการออกใบอนุญาตทำงานให้ผู้เชี่ยวชาญ เป็นการออกใบอนุญาตให้คนต่างด้าวเข้ามาทำงานในราชอาณาจักรตามกฎหมายว่าด้วยการส่งเสริมการลงทุน เพื่ออำนวยความสะดวกแก่นักลงทุนและช่างฝีมือชาวต่างชาติในการยื่นขอวีซ่าและใบอนุญาตทำงานแบบออนไลน์ เป็นการบริการแบบ e-Services และจัดทำใบอนุญาตทำงานแบบดิจิทัล (Digital Work Permit) ซึ่งมีการดำเนินการในส่วนกลาง คือ กรุงเทพมหานคร และส่วนภูมิภาค โดยในไตรมาสที่ 1 (ตุลาคม – ธันวาคม 2564) มีการยื่นคำขอใบอนุญาตทำงาน จำนวน 5,974 คน ได้รับใบอนุญาตฯ จำนวน 5,939 คน คิดเป็นร้อยละ 99.41 ของคนต่างด้าวที่ยื่นคำขอใบอนุญาตทำงานประเภท

ดังกล่าว โดยแบ่งผู้ที่ได้รับอนุญาตเป็นเพศชาย จำนวน 5,430 คน เพศหญิง จำนวน 509 คน (ตารางที่ 5.4)

6.

การตรวจสอบและคุ้มครอง

คนหางาน

การตรวจและคุ้มครองคนหางานเป็นกิจกรรม ที่ดำเนินการเพื่อป้องกันมิให้คนหางานถูกหลอกลวง ถูกเอารัดเอาเปรียบจากบริษัทจัดหางานและบุคคล รวมถึงการใช้มาตรการทางกฎหมายเพื่อป้องกันและปราบปรามผู้มีพฤติกรรมหลอกลวง เอารัดเอาเปรียบคนหางาน โดยดำเนินการรับเรื่องร้องทุกข์ และช่วยเหลือคนหางานที่ประสงค์จะหางานทำในประเทศและต่างประเทศ การอนุญาตจัดตั้งบริษัทจัดหางาน/สำนักงานจัดหางาน เพื่อดำเนินการจัดหางานให้คนหางานทำงานในประเทศและต่างประเทศ สืบสวน สอบสวน บุคคลที่มีพฤติกรรมหลอกลวงคนหางาน โดยในช่วงไตรมาสที่ 1 ของปีงบประมาณ 2565 (ตุลาคม – ธันวาคม 2564) มีผลการปฏิบัติงานด้านการคุ้มครองคนหางาน ดังนี้

6.1 รับเรื่องร้องทุกข์จากคนหางานตาม พ.ร.บ จัดหางานฯ พ.ศ. 2528 ในช่วงไตรมาสที่ 1 (ตุลาคม – ธันวาคม 2564) ของปีงบประมาณ 2565 ได้มีการรับเรื่องร้องทุกข์จากคนหางาน จำนวน 38 คน แยกเป็น เพศชาย จำนวน 11 คน เพศหญิง จำนวน 27 คน ค่าเสียหาย จำนวน 3,985,131 บาท (ตารางที่ 6.1) และเมื่อเปรียบเทียบกับช่วงเวลาเดียวกันในไตรมาสที่ 1 ของปีงบประมาณ 2564 พบว่า การรับเรื่องร้องทุกข์ลดลง (จาก 118 คน เป็น 38 คน) คิดเป็นร้อยละ 67.80

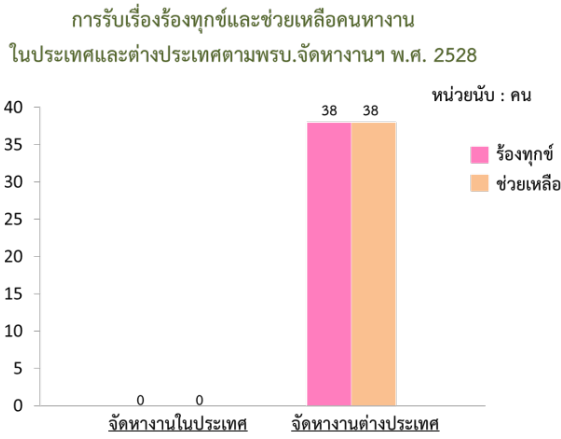

เมื่อแยกกรณีการถูกหลอกลวง พบว่าเป็นกรณีถูกหลอกลวงจากบริษัทจัดหางาน ไม่พบว่ามี การรับเรื่องร้องทุกข์ใดๆ และเมื่อเปรียบเทียบกับ ช่วงเวลาเดียวกันในไตรมาสที่ 1 ของปีงบประมาณ 2564 พบว่า กรณีถูกหลอกลวงจากบริษัทจัดหางาน ลดลง (จาก 5 คน เป็น 0 คน)

และกรณีถูกหลอกลวงจากสาย/นายหน้า จัดหางานเดือน จำนวน 38 คน แยกเป็น เพศชาย จำนวน 11 คน เพศหญิง จำนวน 27 คน ค่าเสียหาย จำนวน 3,985,131 บาท (ตารางที่ 6.2)

เมื่อเปรียบเทียบกับช่วงเวลาเดียวกันใน ไตรมาสที่ 1 ของปีงบประมาณ 2564 พบว่า กรณีถูก หลอกลวงจากสาย/นายหน้าจัดหางานเดือนลดลง (จาก 113 คน เป็น 38 คน) คิดเป็นร้อยละ 66.37

6.2 คนหางานที่ร้องทุกข์ได้รับการช่วยเหลือ ให้ได้รับเงินคืน ในช่วงไตรมาสที่ 1 ของปีงบประมาณ 2565 (ตุลาคม – ธันวาคม 2564) มีคนหางานที่ร้องทุกข์ และได้รับการช่วยเหลือให้ได้รับเงินคืน จำนวน 38 คน แยกเป็น เพศชาย จำนวน 11 คน เพศหญิง จำนวน 27 คน เมื่อเปรียบเทียบกับช่วงเวลาเดียวกันในไตรมาส ที่ 1 ของปีงบประมาณ 2564 พบว่า จำนวนคนหางาน ได้รับการช่วยเหลือลดลง คิดเป็นร้อยละ 1.69 ซึ่งเป็นการช่วยเหลือในกรณีถูกหลอกลวงจากสาย/นายหน้า เดือนทั้งสิ้น

เมื่อเปรียบเทียบกับช่วงเวลาเดียวกันใน ไตรมาสที่ 1 (ตุลาคม – ธันวาคม 2564) ของ ปีงบประมาณ 2564 พบว่า กรณีถูกหลอกลวงจากสาย/ นายหน้าจัดหางานเดือน คนหางานได้รับการช่วยเหลือ คิดเป็นร้อยละ 100 เท่ากับในไตรมาสที่ 1 ของ ปีงบประมาณ 2564 (ตารางที่ 6.2)

การรับเรื่องร้องทุกข์และช่วยเหลือคนหางาน ตามพรบ.จัดหางานฯ พ.ศ. 2528 จำแนกตามกรณีบริษัทจัดหางานและกรณีสาย/นายหน้าเดือน

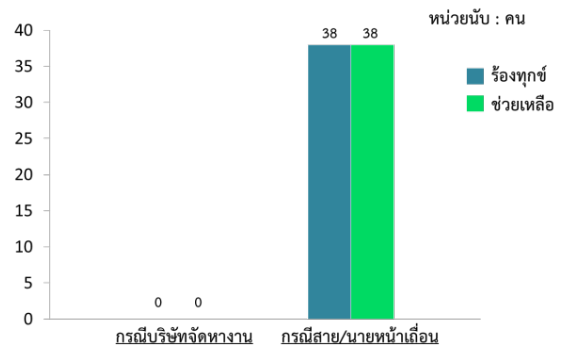

.....

ภาคผนวก
(ตารางสถิติ)

ตารางที่ 1.1 การให้บริการจัดหางานในประเทศ (รวมทุกกิจกรรม) จำแนกรายจังหวัด

ที่ราชอาณาจักร

ไตรมาสที่ 1 ประจำปีงบประมาณ 2565 (ตุลาคม - ธันวาคม 2564)

จังหวัด	ผู้ลงทะเบียนสมัครงาน(คน)			ผู้สมัครงานมาใช้บริการจัดหางาน						ตำแหน่งงานว่าง (อัตรา)				บรรจุงาน		
	รวม	ชาย	หญิง	รวม		ชาย		หญิง		รวม	ชาย	หญิง	ไม่ระบุ	รวม	ชาย	หญิง
				ครั้ง	คน	ครั้ง	คน	ครั้ง	คน							
ทั่วประเทศ	27,996	12,185	15,811	61,164	57,287	25,801	24,215	35,363	33,072	82,256	14,487	5,092	62,677	36,587	15,491	21,096
กรุงเทพมหานคร	5,653	2,503	3,150	9,506	8,924	4,126	3,871	5,380	5,053	15,832	1,708	1,138	12,986	3,721	1,538	2,183
ภูมิภาค	22,343	9,682	12,661	51,658	48,363	21,675	20,344	29,983	28,019	66,424	12,779	3,954	49,691	32,866	13,953	18,913
ปริมณฑล	2,571	1,033	1,538	7,132	6,209	2,812	2,471	4,320	3,738	7,783	1,654	626	5,503	4,301	1,656	2,645
ภาคกลาง	6,177	2,512	3,665	12,620	12,223	5,145	4,997	7,475	7,226	24,064	4,342	955	18,767	8,890	3,648	5,242
ภาคเหนือ	4,207	1,981	2,226	9,498	9,074	4,335	4,143	5,163	4,931	11,074	2,709	772	7,593	5,870	2,742	3,128
ภาคตะวันออกเฉียงเหนือ	4,963	2,146	2,817	10,323	9,650	4,510	4,249	5,813	5,401	11,122	1,770	749	8,603	6,549	2,853	3,696
ภาคใต้	4,425	2,010	2,415	12,085	11,207	4,873	4,484	7,212	6,723	12,381	2,304	852	9,225	7,256	3,054	4,202
กรุงเทพมหานคร	5,653	2,503	3,150	9,506	8,924	4,126	3,871	5,380	5,053	15,832	1,708	1,138	12,986	3,721	1,538	2,183
ส่วนกลาง	14	9	5	42	41	25	25	17	16	804	10	0	794	0	0	0
ศูนย์บริการจัดหางานเพื่อคนไทย	38	22	16	151	147	74	72	77	75	113	10	14	89	74	27	47
สจก.1-10	5,601	2,472	3,129	9,313	8,736	4,027	3,774	5,286	4,962	14,915	1,688	1,124	12,103	3,647	1,511	2,136
สจก. 1 (สาทร)	368	145	223	937	762	404	334	533	428	699	171	101	427	288	131	157
สจก. 2 (ราชบุรีบูรณะ)	487	216	271	613	596	258	253	355	343	1,505	294	63	1,148	370	150	220
สจก. 3 (บางนา)	604	284	320	860	832	405	388	455	444	1,861	296	220	1,345	441	205	236
สจก. 4 (นวมินทร์)	300	142	158	458	431	199	194	259	237	4,090	169	302	3,619	76	32	44
สจก. 5 (มีนบุรี)	602	232	370	836	805	313	298	523	507	3,877	286	179	3,412	459	150	309
สจก. 6 (บางพลัด)	722	263	459	1,149	1,124	421	413	728	711	481	103	87	291	115	12	103

ตารางที่ 1.1 (ต่อ)

จังหวัด	ผู้ลงทะเบียนสมัครงาน(คน)			ผู้สมัครงานมาใช้บริการจัดหางาน						ตำแหน่งงานว่าง (อัตรา)				บรรจุงาน		
	รวม	ชาย	หญิง	รวม		ชาย		หญิง		รวม	ชาย	หญิง	ไม่ระบุ	รวม	ชาย	หญิง
				ครั้ง	คน	ครั้ง	คน	ครั้ง	คน							
สจก. 7 (บรมราชชนนี)	852	390	462	1,325	1,299	600	590	725	709	545	136	50	359	111	59	52
สจก. 8 (ราชดำเนิน)	603	267	336	1,051	897	465	390	586	507	330	21	11	298	308	109	199
สจก. 9 (หลักสี่)	651	348	303	1,156	1,120	574	555	582	565	651	131	61	459	744	372	372
สจก. 10 (วิภาวดีรังสิต)	412	185	227	928	870	388	359	540	511	876	81	50	745	735	291	444
ปริมณฑล	2,571	1,033	1,538	7,132	6,209	2,812	2,471	4,320	3,738	7,783	1,654	626	5,503	4,301	1,656	2,645
สมุทรปราการ	565	217	348	862	818	342	317	520	501	2,197	552	212	1,433	254	80	174
นนทบุรี	558	212	346	926	745	296	263	630	482	915	206	66	643	282	73	209
ปทุมธานี	583	235	348	831	801	336	318	495	483	937	289	70	578	413	143	270
นครปฐม	229	100	129	1,861	1,851	800	792	1,061	1,059	1,481	33	9	1,439	1,680	711	969
สมุทรสาคร	636	269	367	2,652	1,994	1,038	781	1,614	1,213	2,253	574	269	1,410	1,672	649	1,023
ภาคกลาง	6,177	2,512	3,665	12,620	12,223	5,145	4,997	7,475	7,226	24,064	4,342	955	18,767	8,890	3,648	5,242
พระนครศรีอยุธยา	881	369	512	1,495	1,487	589	586	906	901	1,531	260	153	1,118	1,348	529	819
อ่างทอง	120	39	81	212	208	71	69	141	139	145	26	2	117	145	48	97
ลพบุรี	481	231	250	616	607	283	280	333	327	560	70	19	471	507	238	269
สิงห์บุรี	20	8	12	314	310	83	81	231	229	391	10	10	371	287	70	217
ชัยนาท	137	69	68	250	239	119	114	131	125	581	31	3	547	159	81	78
สระบุรี	242	118	124	524	475	261	238	263	237	1,021	598	12	411	146	91	55
ชลบุรี	727	311	416	2,443	2,290	1,128	1,059	1,315	1,231	5,407	783	74	4,550	1,572	746	826
ระยอง	405	163	242	959	936	413	405	546	531	2,748	750	66	1,932	363	157	206
จันทบุรี	57	26	31	350	342	167	163	183	179	452	68	25	359	286	143	143
ตราด	26	11	15	378	375	126	126	252	249	420	122	225	73	338	114	224
ฉะเชิงเทรา	542	163	379	703	687	210	207	493	480	2,287	578	75	1,634	587	163	424

ตารางที่ 1.1 (ต่อ)

จังหวัด	ผู้ลงทะเบียนสมัครงาน(คน)			ผู้สมัครงานมาใช้บริการจัดหางาน						ตำแหน่งงานว่าง (อัตรา)				บรรจุงาน		
	รวม	ชาย	หญิง	รวม		ชาย		หญิง		รวม	ชาย	หญิง	ไม่ระบุ	รวม	ชาย	หญิง
				ครึ่ง	คน	ครึ่ง	คน	ครึ่ง	คน							
ปราจีนบุรี	168	54	114	301	283	91	88	210	195	286	0	6	280	199	42	157
นครนายก	99	40	59	154	148	60	58	94	90	358	22	28	308	60	18	42
สระแก้ว	402	171	231	691	684	285	283	406	401	649	46	0	603	606	252	354
ราชบุรี	271	106	165	503	488	196	188	307	300	1,072	177	110	785	337	131	206
กาญจนบุรี	425	158	267	823	805	302	299	521	506	2,963	623	125	2,215	492	218	274
สุพรรณบุรี	198	127	71	376	360	209	206	167	154	296	74	5	217	257	167	90
สมุทรสงคราม	95	43	52	194	188	89	89	105	99	388	0	1	387	162	79	83
เพชรบุรี	646	208	438	847	834	287	283	560	551	2,164	41	1	2,122	739	241	498
ประจวบคีรีขันธ์	235	97	138	487	477	176	175	311	302	345	63	15	267	300	120	180
ภาคเหนือ	4,207	1,981	2,226	9,498	9,074	4,335	4,143	5,163	4,931	11,074	2,709	772	7,593	5,870	2,742	3,128
เชียงใหม่	561	238	323	906	821	387	340	519	481	1,386	157	44	1,185	420	156	264
ลำพูน	101	41	60	351	326	144	134	207	192	580	91	27	462	262	97	165
ลำปาง	128	60	68	368	357	172	164	196	193	438	156	5	277	235	114	121
อุดรดิตถ์	95	49	46	180	164	71	68	109	96	172	112	13	47	7	2	5
แพร่	119	52	67	583	519	276	246	307	273	382	24	0	358	356	169	187
น่าน	139	65	74	365	341	146	136	219	205	258	40	35	183	229	103	126
พะเยา	80	43	37	225	221	113	110	112	111	244	47	47	150	115	54	61
เชียงราย	443	224	219	1,476	1,412	741	716	735	696	1,394	136	41	1,217	1,197	620	577
แม่ฮ่องสอน	57	39	18	109	105	63	60	46	45	82	24	4	54	80	46	34
นครสวรรค์	494	226	268	694	685	303	301	391	384	779	114	30	635	542	243	299
อุทัยธานี	268	131	137	300	294	145	143	155	151	315	107	41	167	168	88	80
กำแพงเพชร	205	90	115	363	358	169	167	194	191	1,665	897	63	705	259	133	126

ตารางที่ 1.1 (ต่อ)

จังหวัด	ผู้ลงทะเบียนสมัครงาน(คน)			ผู้สมัครงานมาใช้บริการจัดหางาน						ตำแหน่งงานว่าง (อัตรา)				บรรจุงาน		
	รวม	ชาย	หญิง	รวม		ชาย		หญิง		รวม	ชาย	หญิง	ไม่ระบุ	รวม	ชาย	หญิง
				ครึ่ง	คน	ครึ่ง	คน	ครึ่ง	คน							
ตาก	112	55	57	190	182	90	82	100	100	329	11	0	318	126	60	66
สุโขทัย	449	210	239	737	721	339	331	398	390	737	199	72	466	541	253	288
พิษณุโลก	606	307	299	2,008	1,939	911	883	1,097	1,056	1,726	489	313	924	977	454	523
พิจิตร	172	64	108	310	308	120	119	190	189	298	43	37	218	203	80	123
เพชรบูรณ์	178	87	91	333	321	145	143	188	178	289	62	0	227	153	70	83
ภาคตะวันออกเฉียงเหนือ	4,963	2,146	2,817	10,323	9,650	4,510	4,249	5,813	5,401	11,122	1,770	749	8,603	6,549	2,853	3,696
นครราชสีมา	611	320	291	929	899	447	433	482	466	2,273	378	180	1,715	585	306	279
บุรีรัมย์	119	54	65	400	386	186	182	214	204	313	10	0	303	233	111	122
สุรินทร์	603	201	402	969	933	331	315	638	618	1,713	187	69	1,457	702	223	479
ศรีสะเกษ	242	87	155	336	303	122	112	214	191	654	165	48	441	158	48	110
อุบลราชธานี	552	199	353	1,210	1,123	515	501	695	622	891	24	19	848	770	353	417
ยโสธร	130	58	72	151	138	66	62	85	76	76	1	8	67	68	24	44
ชัยภูมิ	231	100	131	384	373	172	164	212	209	651	53	18	580	202	83	119
อำนาจเจริญ	289	126	163	591	586	273	269	318	317	324	11	0	313	411	203	208
บึงกาฬ	132	64	68	142	137	65	64	77	73	300	37	4	259	88	44	44
หนองบัวลำภู	63	33	30	538	533	250	249	288	284	620	34	34	552	408	170	238
ขอนแก่น	124	56	68	255	243	104	96	151	147	56	18	4	34	120	40	80
อุดรธานี	219	94	125	759	705	347	325	412	380	331	129	25	177	336	168	168
เลย	209	59	150	390	275	92	69	298	206	74	0	0	74	204	43	161
หนองคาย	153	72	81	245	233	104	101	141	132	256	50	44	162	189	80	109
มหาสารคาม	120	61	59	414	317	201	154	213	163	295	146	38	111	198	94	104
ร้อยเอ็ด	329	159	170	509	457	255	231	254	226	275	4	3	268	263	135	128

ตารางที่ 1.1 (ต่อ)

จังหวัด	ผู้ลงทะเบียนสมัครงาน(คน)			ผู้สมัครงานมาใช้บริการจัดหางาน						ตำแหน่งงานว่าง (อัตรา)				บรรจุงาน		
	รวม	ชาย	หญิง	รวม		ชาย		หญิง		รวม	ชาย	หญิง	ไม่ระบุ	รวม	ชาย	หญิง
				ครั้ง	คน	ครั้ง	คน	ครั้ง	คน							
กาฬสินธุ์	136	72	64	406	374	198	175	208	199	488	21	13	454	262	119	143
สกลนคร	306	154	152	904	877	443	424	461	453	754	260	80	414	751	354	397
นครพนม	264	122	142	407	397	193	186	214	211	413	123	107	183	285	134	151
มุกดาหาร	131	55	76	384	361	146	137	238	224	365	119	55	191	316	121	195
ภาคใต้	4,425	2,010	2,415	12,085	11,207	4,873	4,484	7,212	6,723	12,381	2,304	852	9,225	7,256	3,054	4,202
นครศรีธรรมราช	407	153	254	1,292	1,204	451	418	841	786	881	127	143	611	856	288	568
กระบี่	355	159	196	1,087	1,068	370	367	717	701	1,751	305	48	1,398	630	232	398
พังงา	247	156	91	433	431	228	227	205	204	616	14	6	596	265	161	104
ภูเก็ต	280	128	152	1,938	1,845	862	799	1,076	1,046	1,327	182	79	1,066	1,102	449	653
สุราษฎร์ธานี	198	92	106	591	569	254	245	337	324	990	47	26	917	386	161	225
ระนอง	107	52	55	346	330	170	160	176	170	235	43	24	168	241	112	129
ชุมพร	145	65	80	258	250	114	111	144	139	1,360	254	42	1,064	173	79	94
สงขลา	933	362	571	1,446	1,387	546	526	900	861	1,044	55	16	973	1,048	395	653
สตูล	181	101	80	628	607	310	296	318	311	484	53	33	398	479	249	230
ตรัง	122	58	64	325	315	101	98	224	217	293	36	23	234	133	52	81
พัทลุง	216	75	141	506	479	163	157	343	322	529	84	123	322	293	100	193
ปัตตานี	637	371	266	1,518	1,262	760	605	758	657	1,006	225	95	686	994	491	503
ยะลา	270	115	155	1,040	849	332	274	708	575	1,333	699	150	484	417	180	237
นราธิวาส	327	123	204	677	611	212	201	465	410	532	180	44	308	239	105	134

ตารางที่ 1.2 ผู้ลงทะเบียนสมัครงาน (รวมทุกกิจกรรม) จำแนกตามประเภทอาชีพ และวุฒิการศึกษา
ทั่วราชอาณาจักร
ไตรมาสที่ 1 ประจำปีงบประมาณ 2565 (ตุลาคม - ธันวาคม 2564)

ประเภทอาชีพ	วุฒิการศึกษา												
	รวม	ประถมศึกษา และต่ำกว่า	มัธยมศึกษา	ปวช.			ปวส.			อนุปริญญา	ปริญญาตรี	ปริญญาโท	ปริญญาเอก
				พาณิชย์	ช่าง	อื่นๆ	พาณิชย์	ช่าง	อื่นๆ				
รวม	27,996	3,278	12,511	564	510	764	988	2	1,592	136	7,372	273	6
1. ผู้บัญญัติกฎหมาย ข้าราชการระดับอาวุโส ผู้จัดการ	1,105	15	137	1	6	12	22	0	43	8	763	97	1
2. ผู้ประกอบวิชาชีพด้านต่างๆ	1,716	18	115	6	15	15	26	0	42	6	1,379	90	4
3. ช่างเทคนิคและผู้ปฏิบัติงานที่เกี่ยวข้อง	5,053	163	1,637	245	122	146	381	0	477	37	1,801	43	1
4. เสมียน เจ้าหน้าที่	5,319	167	1,512	47	186	141	195	1	453	36	2,551	30	0
5. พนักงานบริการ พนักงานขายในร้านค้าและตลาด	2,844	479	1,450	31	64	178	39	0	239	9	350	5	0
6. ผู้ปฏิบัติงานฝีมือด้านการเกษตรและประมง (แปรรูป ขั้นพื้นฐาน)	96	16	26	8	0	2	14	0	2	0	28	0	0
7. ผู้ปฏิบัติงานโดยใช้ฝีมือในธุรกิจต่างๆ	869	141	379	82	6	24	134	0	57	4	41	1	0
8. ผู้ปฏิบัติงานในโรงงาน ผู้ควบคุมเครื่องจักรและ ผู้ปฏิบัติงานด้านการประกอบการ	1,011	263	605	31	7	15	22	1	32	2	32	1	0
9. อาชีพงานพื้นฐาน	9,983	2,016	6,650	113	104	231	155	0	247	34	427	6	0

ตารางที่ 1.3 ผู้ลงทะเบียนสมัครงาน (รวมทุกกิจกรรม) จำแนกตามประเภทอาชีพ และอายุ
ทั่วราชอาณาจักร
ไตรมาสที่ 1 ประจำปีงบประมาณ 2565 (ตุลาคม - ธันวาคม 2564)

ประเภทอาชีพ	จำแนกตามอายุ (ปี)							
	รวม	15-17	18-24	25-29	30-39	40-49	50-59	60 ปีขึ้นไป
รวม	27,996	80	9,012	7,016	7,104	3,484	1,149	151
1. ผู้บัญญัติกฎหมาย ข้าราชการระดับอาวุโส ผู้จัดการ	1,105	0	231	295	300	197	69	13
2. ผู้ประกอบวิชาชีพด้านต่างๆ	1,716	1	510	597	393	166	44	5
3. ช่างเทคนิคและผู้ปฏิบัติงานที่เกี่ยวข้อง	5,053	29	1,809	1,338	1,277	471	110	19
4. เสมียน เจ้าหน้าที่	5,319	4	2,015	1,586	1,178	404	121	11
5. พนักงานบริการ พนักงานขายในร้านค้าและตลาด	2,844	16	1,046	534	573	421	225	29
6. ผู้ปฏิบัติงานฝีมือด้านการเกษตรและประมง (แปรรูปขั้นพื้นฐาน)	96	0	18	22	24	24	8	0
7. ผู้ปฏิบัติงานโดยใช้ฝีมือในธุรกิจต่างๆ	869	9	258	212	215	143	30	2
8. ผู้ปฏิบัติงานในโรงงาน ผู้ควบคุมเครื่องจักรและผู้ปฏิบัติงานด้านการประกอบกร	1,011	1	141	173	354	239	88	15
9. อาชีพงานพื้นฐาน	9,983	20	2,984	2,259	2,790	1,419	454	57

ตารางที่ 1.4 ผู้สมัครงานมาใช้บริการจัดหางาน (รวมทุกกิจกรรม) จำแนกตามประเภทอาชีพ และวุฒิการศึกษา

ทั่วราชอาณาจักร

ไตรมาสที่ 1 ประจำปีงบประมาณ 2565 (ตุลาคม - ธันวาคม 2564)

ประเภทอาชีพ	วุฒิการศึกษา												
	รวม	ประถมศึกษา และต่ำกว่า	มัธยมศึกษา	ปวช.			ปวส.			อนุปริญญา	ปริญญาตรี	ปริญญาโท	ปริญญาเอก
				พาณิชย์	ช่าง	อื่นๆ	พาณิชย์	ช่าง	อื่นๆ				
รวม	57,287	9,255	23,352	843	821	2,073	1,587	2	3,933	287	14,672	454	8
1. ผู้บัญญัติกฎหมาย ข้าราชการระดับอาวุโส ผู้จัดการ	2,172	64	214	3	10	37	35	0	121	12	1,512	162	2
2. ผู้ประกอบวิชาชีพด้านต่างๆ	3,031	92	227	7	21	33	42	0	124	13	2,341	126	5
3. ช่างเทคนิคและผู้ปฏิบัติงานที่เกี่ยวข้อง	9,727	773	2,839	352	202	378	576	0	1,096	73	3,370	67	1
4. เสมียน เจ้าหน้าที่	11,003	735	2,719	66	300	400	319	1	1,092	84	5,224	63	0
5. พนักงานบริการ พนักงานขายในร้านค้าและตลาด	5,901	1,222	2,752	53	108	365	74	0	460	30	823	14	0
6. ผู้ปฏิบัติงานฝีมือด้านการเกษตรและประมง (แปรรูป ขั้นพื้นฐาน)	155	34	44	8	0	6	19	0	4	0	40	0	0
7. ผู้ปฏิบัติงานโดยใช้ฝีมือในธุรกิจต่างๆ	1,798	326	775	116	8	108	201	0	168	6	89	1	0
8. ผู้ปฏิบัติงานในโรงงาน ผู้ควบคุมเครื่องจักรและ ผู้ปฏิบัติงานด้านการประกอบการ	2,078	528	1,230	51	13	53	44	1	76	7	74	1	0
9. อาชีพงานพื้นฐาน	21,422	5,481	12,552	187	159	693	277	0	792	62	1,199	20	0

ตารางที่ 1.5 ผู้สมัครงานมาใช้บริการจัดหางาน (รวมทุกกิจกรรม) จำแนกตามประเภทอาชีพ และอายุ

ทั่วราชอาณาจักร

ไตรมาสที่ 1 ประจำปีงบประมาณ 2565 (ตุลาคม - ธันวาคม 2564)

ประเภทอาชีพ	จำแนกตามอายุ (ปี)							
	รวม	15-17	18-24	25-29	30-39	40-49	50-59	60 ปีขึ้นไป
รวม	57,287	102	12,711	12,792	18,969	9,674	2,758	281
1. ผู้บัญญัติกฎหมาย ข้าราชการระดับอาวุโส ผู้จัดการ	2,172	2	377	533	660	435	134	31
2. ผู้ประกอบวิชาชีพด้านต่างๆ	3,031	2	727	987	868	355	80	12
3. ช่างเทคนิคและผู้ปฏิบัติงานที่เกี่ยวข้อง	9,727	33	2,547	2,314	3,236	1,313	256	28
4. เสมียน เจ้าหน้าที่	11,003	6	2,959	3,073	3,470	1,227	244	24
5. พนักงานบริการ พนักงานขายในร้านค้าและตลาด	5,901	25	1,548	1,037	1,587	1,158	495	51
6. ผู้ปฏิบัติงานฝีมือด้านการเกษตรและประมง (แปรรูปขั้นพื้นฐาน)	155	0	25	33	45	39	12	1
7. ผู้ปฏิบัติงานโดยใช้ฝีมือในธุรกิจต่างๆ	1,798	10	344	363	601	394	79	7
8. ผู้ปฏิบัติงานในโรงงาน ผู้ควบคุมเครื่องจักรและผู้ปฏิบัติงานด้านการประกอบกร	2,078	1	190	318	771	579	196	23
9. อาชีพงานพื้นฐาน	21,422	23	3,994	4,134	7,731	4,174	1,262	104

ตารางที่ 1.7 ตำแหน่งงานว่าง (รวมทุกกิจกรรม) จำแนกตามประเภทอาชีพ และอายุ

ทั่วราชอาณาจักร

ไตรมาสที่ 1 ประจำปีงบประมาณ 2565 (ตุลาคม - ธันวาคม 2564)

ประเภทอาชีพ	จำแนกตามอายุ (ปี)							
	รวม	15-17	18-24	25-29	30-39	40-49	50-59	60 ปีขึ้นไป
รวม	82,256	46	25,510	22,160	17,711	11,972	4,668	189
1. ผู้บัญญัติกฎหมาย ข้าราชการระดับอาวุโส ผู้จัดการ	1,793	0	551	570	405	174	67	26
2. ผู้ประกอบวิชาชีพด้านต่างๆ	2,332	0	848	763	483	199	34	5
3. ช่างเทคนิคและผู้ปฏิบัติงานที่เกี่ยวข้อง	10,308	19	3,844	3,097	1,959	1,070	307	12
4. เสมียน เจ้าหน้าที่	7,927	0	3,202	2,322	1,473	684	235	11
5. พนักงานบริการ พนักงานขายในร้านค้าและตลาด	8,101	12	2,702	2,097	1,618	1,104	534	34
6. ผู้ปฏิบัติงานฝีมือด้านการเกษตรและประมง (แปรรูปขั้นพื้นฐาน)	146	0	44	36	28	22	16	0
7. ผู้ปฏิบัติงานโดยใช้ฝีมือในธุรกิจต่างๆ	5,115	2	1,356	1,406	1,119	841	388	3
8. ผู้ปฏิบัติงานในโรงงาน ผู้ควบคุมเครื่องจักรและผู้ปฏิบัติงานด้านการประกอบการ	3,599	0	993	1,018	783	544	244	17
9. อาชีพงานพื้นฐาน	42,935	13	11,970	10,851	9,843	7,334	2,843	81
T ผู้ฝึกงาน	0	0	0	0	0	0	0	0

ตารางที่ 1.8 ตำแหน่งงานว่าง (รวมทุกกิจกรรม) จำแนกตามประเภทอุตสาหกรรม และวุฒิการศึกษา

ทั่วราชอาณาจักร

ไตรมาสที่ 1 ประจำปีงบประมาณ 2565 (ตุลาคม - ธันวาคม 2564)

ประเภทอุตสาหกรรม	วุฒิการศึกษา												
	รวม	ประถมศึกษา และต่ำกว่า	มัธยมศึกษา	ปวช.			ปวส.			อนุปริญญา	ปริญญาตรี	ปริญญาโท	ปริญญาเอก
				พาณิชย์	ช่าง	อื่นๆ	พาณิชย์	ช่าง	อื่นๆ				
รวม	82,256	15,680	29,356	0	0	11,326	0	0	10,641	6,036	8,780	357	80
A เกษตรกรรม การป่าไม้ และการประมง	1,851	391	664	0	0	236	0	0	241	129	189	1	0
B การทำเหมืองแร่ และเหมืองหิน	379	93	132	0	0	56	0	0	48	21	29	0	0
C การผลิต	38,189	9,212	14,598	0	0	4,830	0	0	4,319	2,305	2,819	86	20
D การไฟฟ้า ก๊าซ ไอ้น้ำ และระบบการปรับอากาศ	82	16	28	0	0	15	0	0	10	5	8	0	0
E การจัดหาหน้า การจัดการน้ำเสียและของเสีย	50	17	15	0	0	9	0	0	3	1	5	0	0
รวมถึงกิจกรรมที่เกี่ยวข้อง													
F การก่อสร้าง	3,417	744	1,243	0	0	428	0	0	475	265	258	4	0
G การขายส่งและการขายปลีก การซ่อมยานยนต์ และจักรยานยนต์	17,448	2,140	5,994	0	0	2,827	0	0	2,592	1,645	2,169	77	4
H การขนส่งและสถานที่เก็บสินค้า	1,946	338	718	0	0	258	0	0	256	138	228	10	0
I ที่พักแรม และบริการด้านอาหาร	3,273	598	1,264	0	0	476	0	0	385	218	328	4	0

ตารางที่ 1.8 (ต่อ)

ประเภทอุตสาหกรรม	วุฒิการศึกษา												
	รวม	ประถมศึกษา และต่ำกว่า	มัธยมศึกษา	ปวช.			ปวส.			อนุปริญญา	ปริญญาตรี	ปริญญาโท	ปริญญาเอก
				พาณิชย์	ช่าง	อื่นๆ	พาณิชย์	ช่าง	อื่นๆ				
J ข้อมูลข่าวสารและการสื่อสาร	1,193	45	306	0	0	182	0	0	183	144	298	22	13
K กิจกรรมทางการเงิน และการประกันภัย	1,554	56	203	0	0	187	0	0	211	142	648	96	11
L กิจกรรมเกี่ยวกับก่อสร้างหิรมทรัพย์	1,347	193	332	0	0	191	0	0	220	139	249	16	7
M กิจกรรมวิชาชีพ วิทยาศาสตร์ และกิจกรรมทางวิชาการ	3,904	793	1,399	0	0	589	0	0	532	270	315	3	3
N กิจกรรมการบริหารและบริการสนับสนุนอื่น ๆ	2,248	317	693	0	0	244	0	0	362	310	306	12	4
O การบริหารราชการ การป้องกันประเทศ และการประกันสังคมภาคบังคับ	3,663	486	1,218	0	0	587	0	0	622	207	536	4	3
P การศึกษา	288	45	52	0	0	36	0	0	40	23	91	1	0
Q กิจกรรมด้านสุขภาพและงานสังคมสงเคราะห์	813	77	211	0	0	117	0	0	84	48	245	17	14
R ศิลปะ ความบันเทิงและนันทนาการ	6	2	2	0	0	2	0	0	0	0	0	0	0
S กิจกรรมการบริการด้านอื่น ๆ	583	102	282	0	0	53	0	0	56	26	59	4	1
T กิจกรรมการจ้างงานในครัวเรือน กิจกรรมการผลิตสินค้าและบริการที่ทำขึ้นเองเพื่อใช้ในครัวเรือน ซึ่งไม่สามารถจำแนกกิจกรรมได้อย่างชัดเจน	22	15	2	0	0	3	0	0	2	0	0	0	0
U กิจกรรมขององค์การระหว่างประเทศและภาคีสมาชิก	0	0	0	0	0	0	0	0	0	0	0	0	0

ตารางที่ 1.9 ตำแหน่งงานว่าง (รวมทุกกิจกรรม) จำแนกตามประเภทอุตสาหกรรม และอายุ

ทั่วราชอาณาจักร

ไตรมาสที่ 1 ประจำปีงบประมาณ 2565 (ตุลาคม - ธันวาคม 2564)

ประเภทอุตสาหกรรม	จำแนกตามอายุ (ปี)							
	รวม	15-17	18-24	25-29	30-39	40-49	50-59	60 ปีขึ้นไป
รวม	82,256	46	25,510	22,160	17,711	11,972	4,668	189
A เกษตรกรรม การป่าไม้ และการประมง	1,851	0	510	472	410	344	114	1
B การทำเหมืองแร่ และเหมืองหิน	379	0	131	99	70	44	34	1
C การผลิต	38,189	3	10,924	9,854	8,343	6,467	2,524	74
D การไฟฟ้า ก๊าซ ไอน้ำ และระบบการปรับอากาศ	82	0	36	29	12	4	1	0
E การจัดหา น้ำ การจัดการน้ำเสียและของเสีย รวมถึงกิจกรรมที่เกี่ยวข้อง	50	0	22	15	5	5	3	0
F การก่อสร้าง	3,417	1	828	896	714	594	377	7
G การขายส่งและการขายปลีก การซ่อมยานยนต์ และจักรยานยนต์	17,448	16	6,165	5,001	3,635	1,990	609	32
H การขนส่งและสถานที่เก็บสินค้า	1,946	0	669	529	400	235	109	4
I ที่พักแรม และบริการด้านอาหาร	3,273	26	1,245	940	599	343	115	5
J ข้อมูลข่าวสารและการสื่อสาร	1,193	0	407	349	281	107	44	5
K กิจกรรมทางการเงิน และการประกันภัย	1,554	0	528	485	355	145	41	0
L กิจกรรมเกี่ยวกับอสังหาริมทรัพย์	1,347	0	417	400	292	183	53	2

ตารางที่ 1.9 (ต่อ)

ประเภทอุตสาหกรรม	จำแนกตามอายุ (ปี)							
	รวม	15-17	18-24	25-29	30-39	40-49	50-59	60 ปีขึ้นไป
M กิจกรรมวิชาชีพ วิทยาศาสตร์ และกิจกรรมทางวิชาการ	3,904	0	1,213	1,056	955	392	275	13
N กิจกรรมการบริหารและบริการสนับสนุนอื่น ๆ	2,248	0	651	593	555	317	132	0
O การบริหารราชการ การป้องกันประเทศ และการประกันสังคมภาค บังคับ	3,663	0	1,096	924	756	624	221	42
P การศึกษา	288	0	137	88	45	13	3	2
Q กิจกรรมด้านสุขภาพและงานสังคมสงเคราะห์	813	0	359	239	144	68	2	1
R ศิลปะ ความบันเทิงและนันทนาการ	6	0	2	4	0	0	0	0
S กิจกรรมการบริการด้านอื่น ๆ	583	0	164	182	132	94	11	0
T กิจกรรมการจ้างงานในครัวเรือน กิจกรรมการผลิตสินค้าและ บริการที่ทำขึ้นเองเพื่อใช้ในครัวเรือน ซึ่งไม่สามารถจำแนกกิจกรรม ได้อย่างชัดเจน	22	0	6	5	8	3	0	0
U กิจกรรมขององค์การระหว่างประเทศและภาคีสมาชิก	0	0	0	0	0	0	0	0

ตารางที่ 1.10 บรรณานุกรม (รวมทุกกิจกรรม) จำแนกตามประเภทอาชีพ และวุฒิการศึกษา
ทั่วราชอาณาจักร
ไตรมาสที่ 1 ประจำปีงบประมาณ 2565 (ตุลาคม - ธันวาคม 2564)

ประเภทอาชีพ	วุฒิการศึกษา												
	รวม	ประถมศึกษา และต่ำกว่า	มัธยมศึกษา	ปวช.			ปวส.			อนุปริญญา	ปริญญาตรี	ปริญญาโท	ปริญญาเอก
				พาณิชย์	ช่าง	อื่นๆ	พาณิชย์	ช่าง	อื่นๆ				
รวม	36,587	6,816	16,875	0	0	2,420	0	0	3,413	148	6,769	143	3
1. ผู้บัญญัติกฎหมาย ข้าราชการระดับอาวุโส ผู้จัดการ	852	17	64	0	0	26	0	0	82	2	620	40	1
2. ผู้ประกอบวิชาชีพด้านต่างๆ	939	66	60	0	0	30	0	0	57	6	681	38	1
3. ช่างเทคนิคและผู้ปฏิบัติงานที่เกี่ยวข้อง	4,900	384	1,505	0	0	549	0	0	839	25	1,581	17	0
4. เสมียน เจ้าหน้าที่	4,739	343	1,360	0	0	329	0	0	655	38	1,988	25	1
5. พนักงานบริการ พนักงานขายในร้านค้าและตลาด	3,574	680	1,621	0	0	323	0	0	404	13	526	7	0
6. ผู้ปฏิบัติงานฝีมือด้านการเกษตรและประมง (แปรรูปขั้นพื้นฐาน)	92	9	17	0	0	11	0	0	23	0	32	0	0
7. ผู้ปฏิบัติงานโดยใช้ฝีมือในธุรกิจต่างๆ	884	150	447	0	0	94	0	0	152	4	37	0	0
8. ผู้ปฏิบัติงานในโรงงาน ผู้ควบคุมเครื่องจักรและผู้ปฏิบัติงานด้านการประกอบการ	1,075	278	677	0	0	47	0	0	48	1	24	0	0
9. อาชีพงานพื้นฐาน	19,532	4,889	11,124	0	0	1,011	0	0	1,153	59	1,280	16	0

ตารางที่ 1.11 บรรณงาน (รวมทุกกิจกรรม) จำแนกตามประเภทอาชีพ และอายุ
ทั่วราชอาณาจักร

ไตรมาสที่ 1 ประจำปีงบประมาณ 2565 (ตุลาคม - ธันวาคม 2564)

ประเภทอาชีพ	จำแนกตามอายุ (ปี)							
	รวม	15-17	18-24	25-29	30-39	40-49	50-59	60 ปีขึ้นไป
รวม	36,587	67	7,817	7,458	12,956	6,374	1,729	186
1. ผู้บัญญัติกฎหมาย ข้าราชการระดับอาวุโส ผู้จัดการ	852	2	148	162	300	169	44	27
2. ผู้ประกอบวิชาชีพด้านต่างๆ	939	1	206	263	315	132	20	2
3. ช่างเทคนิคและผู้ปฏิบัติงานที่เกี่ยวข้อง	4,900	24	1,226	1,054	1,846	651	92	7
4. เสมียน เจ้าหน้าที่	4,739	0	1,344	1,227	1,462	589	103	14
5. พนักงานบริการ พนักงานขายในร้านค้าและตลาด	3,574	20	1,262	577	798	584	303	30
6. ผู้ปฏิบัติงานฝีมือด้านการเกษตรและประมง (แปรรูปขั้นพื้นฐาน)	92	0	22	18	31	18	3	0
7. ผู้ปฏิบัติงานโดยใช้ฝีมือในธุรกิจต่างๆ	884	9	162	181	302	185	41	4
8. ผู้ปฏิบัติงานในโรงงาน ผู้ควบคุมเครื่องจักรและผู้ปฏิบัติงานด้านการประกอบกร	1,075	0	111	169	390	288	99	18
9. อาชีพงานพื้นฐาน	19,532	11	3,336	3,807	7,512	3,758	1,024	84

ตารางที่ 1.12 บรรจุนาน (รวมทุกกิจกรรม) จำแนกตามประเภทอุตสาหกรรม และวุฒิการศึกษา

ทั่วราชอาณาจักร

ไตรมาสที่ 1 ประจำปีงบประมาณ 2565 (ตุลาคม - ธันวาคม 2564)

ประเภทอุตสาหกรรม	วุฒิการศึกษา												
	รวม	ประถมศึกษา และต่ำกว่า	มัธยมศึกษา	ปวช.			ปวส.			อนุปริญญา	ปริญญาตรี	ปริญญาโท	ปริญญาเอก
				พาณิชย์	ช่าง	อื่นๆ	พาณิชย์	ช่าง	อื่นๆ				
รวม	36,587	6,816	16,875	0	0	2,420	0	0	3,413	148	6,769	143	3
A เกษตรกรรม การป่าไม้ และการประมง	1,037	269	522	0	0	34	0	0	77	1	131	3	0
B การทำเหมืองแร่ และเหมืองหิน	198	16	128	0	0	9	0	0	13	0	32	0	0
C การผลิต	17,354	4,031	9,301	0	0	983	0	0	1,309	53	1,647	29	1
D การไฟฟ้า ก๊าซ ไอน้ำ และระบบการปรับอากาศ	51	17	18	0	0	4	0	0	7	0	4	1	0
E การจัดหา น้ำ การจัดการน้ำเสียและของเสีย รวมถึงกิจกรรมที่เกี่ยวข้อง	29	2	11	0	0	2	0	0	3	0	11	0	0
F การก่อสร้าง	903	240	371	0	0	36	0	0	101	7	145	3	0
G การขายส่งและการขายปลีก การซ่อมยานยนต์ และจักรยานยนต์	8,231	850	3,341	0	0	713	0	0	1,083	36	2,187	21	0
H การขนส่งและสถานที่เก็บสินค้า	1,069	168	490	0	0	82	0	0	113	3	204	8	1
I ที่พักแรม และบริการด้านอาหาร	1,678	274	732	0	0	186	0	0	188	9	289	0	0
J ข้อมูลข่าวสารและการสื่อสาร	650	26	124	0	0	23	0	0	50	3	411	13	0

ตารางที่ 1.12 (ต่อ)

ประเภทอุตสาหกรรม	วุฒิการศึกษา												
	รวม	ประถมศึกษา และต่ำกว่า	มัธยมศึกษา	ปวช.			ปวส.			อนุปริญญา	ปริญญาตรี	ปริญญาโท	ปริญญาเอก
				พาณิชย	ช่าง	อื่นๆ	พาณิชย	ช่าง	อื่นๆ				
K กิจกรรมทางการเงิน และการประกันภัย	503	14	89	0	0	30	0	0	59	0	290	21	0
L กิจกรรมเกี่ยวกับอาหาริมทรัพย์	522	70	122	0	0	43	0	0	64	0	213	10	0
M กิจกรรมวิชาชีพ วิทยาศาสตร์ และกิจกรรมทางวิชาการ	1,273	419	583	0	0	60	0	0	71	7	131	2	0
N กิจกรรมการบริหารและบริการสนับสนุนอื่น ๆ	339	32	132	0	0	30	0	0	32	1	106	6	0
O การบริหารราชการ การป้องกันประเทศ และการประกันสังคมภาคบังคับ	1,916	316	718	0	0	145	0	0	145	17	570	5	0
P การศึกษา	182	19	27	0	0	6	0	0	24	2	103	1	0
Q กิจกรรมด้านสุขภาพและงานสังคมสงเคราะห์	502	28	106	0	0	26	0	0	61	9	256	16	0
R ศิลปะ ความบันเทิงและนันทนาการ	6	3	1	0	0	0	0	0	1	0	1	0	0
S กิจกรรมการบริการด้านอื่น ๆ	133	16	56	0	0	7	0	0	11	0	38	4	1
T กิจกรรมการจ้างงานในครัวเรือน กิจกรรมการผลิตสินค้าและบริการที่ทำขึ้นเองเพื่อใช้ในครัวเรือน ซึ่งไม่สามารถจำแนกกิจกรรมได้อย่างชัดเจน	11	6	3	0	0	1	0	0	1	0	0	0	0
U กิจกรรมขององค์กรระหว่างประเทศและภาคีสมาชิก	0	0	0	0	0	0	0	0	0	0	0	0	0

ตารางที่ 1.13 บรรจุนาน (รวมทุกกิจกรรม) จำแนกตามประเภทอุตสาหกรรม และอายุ
ทั่วราชอาณาจักร
ไตรมาสที่ 1 ประจำปีงบประมาณ 2565 (ตุลาคม - ธันวาคม 2564)

ประเภทอุตสาหกรรม	จำแนกตามอายุ (ปี)							
	รวม	15-17	18-24	25-29	30-39	40-49	50-59	60 ปีขึ้นไป
รวม	36,587	67	7,817	7,458	12,956	6,374	1,729	186
A เกษตรกรรม การป่าไม้ และการประมง	1,037	0	150	218	438	179	50	2
B การทำเหมืองแร่ และเหมืองหิน	198	0	33	43	68	38	15	1
C การผลิต	17,354	8	3,327	3,414	6,593	3,193	748	71
D การไฟฟ้า ก๊าซ ไอน้ำ และระบบการปรับอากาศ	51	0	7	10	25	8	1	0
E การจัดหาหน้า การจัดการน้ำเสียและของเสีย รวมถึง	29	0	14	2	5	7	1	0
F การก่อสร้าง	903	2	158	171	304	220	40	8
G การขนส่งและการขายปลีก การซ่อมยานยนต์ และ จักรยานยนต์	8,231	37	2,564	1,803	2,538	1,037	217	35
H การขนส่งและสถานที่เก็บสินค้า	1,069	0	124	265	412	220	44	4
I ที่พักแรม และบริการด้านอาหาร	1,678	18	383	318	527	332	94	6
J ข้อมูลข่าวสารและการสื่อสาร	650	0	238	183	164	53	10	2
K กิจกรรมทางการเงิน และการประกันภัย	503	1	88	122	213	65	13	1
L กิจกรรมเกี่ยวกับอสังหาริมทรัพย์	522	0	94	112	180	103	31	2

ตารางที่ 1.13 (ต่อ)

ประเภทอุตสาหกรรม	จำแนกตามอายุ (ปี)							
	รวม	15-17	18-24	25-29	30-39	40-49	50-59	60 ปีขึ้นไป
M กิจกรรมวิชาชีพ วิทยาศาสตร์ และกิจกรรมทางวิชาการ	1,273	1	133	159	388	361	220	11
N กิจกรรมการบริหารและบริการสนับสนุนอื่น ๆ	339	0	45	71	154	56	13	0
O การบริหารราชการ การป้องกันประเทศ และการ ประกันสังคมภาคบังคับ	1,916	0	240	368	694	374	200	40
P การศึกษา	182	0	48	35	63	28	6	2
Q กิจกรรมด้านสุขภาพและงานสังคมสงเคราะห์	502	0	141	129	142	75	14	1
R ศิลปะ ความบันเทิงและนันทนาการ	6	0	1	1	1	2	1	0
S กิจกรรมการบริการด้านอื่น ๆ	133	0	28	34	44	20	7	0
T กิจกรรมการจ้างงานในครัวเรือน กิจกรรมการผลิต สินค้าและบริการที่ทำขึ้นเองเพื่อใช้ในครัวเรือน ซึ่งไม่ สามารถจำแนกกิจกรรมได้อย่างชัดเจน	11	0	1	0	3	3	4	0
U กิจกรรมขององค์การระหว่างประเทศและภาคีสมาชิก	0	0	0	0	0	0	0	0

ตารางที่ 1.14 ผู้ลงทะเบียนสมัครงาน ผู้สมัครงานมาใช้บริการจัดหางาน ตำแหน่งงานว่าง และการบรรจุงาน (รวมทุกกิจกรรม) จำแนกตามระดับการศึกษา
ทั่วราชอาณาจักร

ไตรมาสที่ 1 ประจำปีงบประมาณ 2565 (ตุลาคม - ธันวาคม 2564)

วุฒิการศึกษา	ผู้ลงทะเบียนสมัครงาน	ผู้สมัครงานมาใช้บริการจัดหางาน	ตำแหน่งงานว่าง	บรรจุงาน
รวม	27,996	57,287	82,256	36,587
ประถมศึกษาและต่ำกว่า	3,278	9,255	15,680	6,816
มัธยมศึกษา	12,511	23,352	29,356	16,875
ปวช.	1,838	3,737	11,326	2,420
- พาณิชย	564	843	0	0
- ช่าง	510	821	0	0
- อื่นๆ	764	2,073	11,326	2,420
ปวส.	2,582	5,522	10,641	3,413
- พาณิชย	988	1,587	0	0
- ช่าง	2	2	0	0
- อื่นๆ	1,592	3,933	10,641	3,413
อนุปริญญา	136	287	6,036	148
ปริญญาตรี	7,372	14,672	8,780	6,769
ปริญญาโท	273	454	357	143
ปริญญาเอก	6	8	80	3

ตารางที่ 1.15 ผู้ลงทะเบียนสมัครงาน ผู้สมัครงานมาใช้บริการจัดหางาน ตำแหน่งงานว่าง และการบรรจุงาน(รวมทุกกิจกรรม) จำแนกตามระดับอายุ
ทั่วราชอาณาจักร

ไตรมาสที่ 1 ประจำปีงบประมาณ 2565 (ตุลาคม - ธันวาคม 2564)

อายุ (ปี)	ผู้ลงทะเบียนสมัครงาน	ผู้สมัครงานมาใช้บริการจัดหางาน	ตำแหน่งงานว่าง	บรรจุงาน
รวม	27,996	57,287	82,256	36,587
15-17	80	102	46	67
18-24	9,012	12,711	25,510	7,817
25-29	7,016	12,792	22,160	7,458
30-39	7,104	18,969	17,711	12,956
40-49	3,484	9,674	11,972	6,374
50-59	1,149	2,758	4,668	1,729
60 ปีขึ้นไป	151	281	189	186

ตารางที่ 1.16 ผู้ลงทะเบียนสมัครงาน ผู้สมัครงานมาใช้บริการจัดหางาน ตำแหน่งงานว่าง และการบรรจุงาน จำแนกตามอาชีพ และรายอาชีพที่มีความต้องการมากที่สุด
 ทั่วประเทศ
 ไตรมาสที่ 1 ประจำปีงบประมาณ 2565 (ตุลาคม - ธันวาคม 2564)

ประเภทอาชีพ	ผู้ลงทะเบียนสมัครงาน	ผู้สมัครงานมาใช้บริการจัดหางาน	ตำแหน่งงานว่าง	บรรจุงาน
รวม	27,996	57,287	82,256	36,587
1 ผู้บัญชาตัญญาหมาย ข้าราชการระดับอาวุโส, ผู้จัดการ	1,105	2,172	1,793	852
1) ผู้จัดการฝ่ายขายและการตลาด	152	333	494	172
2) ผู้จัดการฝ่ายอื่น ๆ ซึ่งมีได้จัดประเภทไว้ในที่อื่น	149	190	119	31
3) เจ้าหน้าที่บริหารของหน่วยงานรัฐบาล	132	318	289	219
4) ผู้จัดการฝ่ายการเงินและบริหาร	122	229	124	66
5) ผู้จัดการฝ่ายบุคคลและอุตสาหกรรมสัมพันธ์	113	249	111	74
6) อื่นๆ	437	853	656	290
2 ผู้ประกอบวิชาชีพด้านต่างๆ	1,716	3,031	2,332	939
1) ผู้ประกอบวิชาชีพทางธุรกิจที่มีได้จัดประเภทไว้ในที่อื่น	541	1,099	1,229	447
2) สถาปนิกวิศวกรและผู้ประกอบวิชาชีพที่เกี่ยวข้องที่มีได้จัดประเภทไว้ในที่อื่น	179	278	224	131
3) ผู้ประกอบวิชาชีพด้านการสอนระดับมัธยมศึกษา, ผู้สอนในระดับมัธยมศึกษา	105	181	24	18
4) วิศวกรไฟฟ้า	87	140	117	29
5) นักกฎหมาย	72	91	41	11
6) อื่นๆ	732	1,242	697	303
3 ช่างเทคนิคและผู้ปฏิบัติงานที่เกี่ยวข้อง	5,053	9,727	10,308	4,900
1) ตัวแทนจัดหางานบริการทางธุรกิจและนายหน้าการค้าซึ่งมีได้จัดประเภทไว้ในที่อื่น	1,349	2,768	2,958	1,810
2) ผู้ตรวจสอบด้านความปลอดภัย สุขภาพ และคุณภาพผลิตภัณฑ์	781	1,222	1,153	498
3) เจ้าหน้าที่บัญชี	700	1,516	873	490
4) ตัวแทนฝ่ายขายด้านเทคนิคและการค้า	612	1,380	1,432	838
5) ช่างเทคนิควิศวกรรมอิเล็กทรอนิกส์และโทรคมนาคม	520	723	822	361
6) อื่นๆ	1,091	2,118	3,070	903

ตารางที่ 1.16 (ต่อ)

ประเภทอาชีพ	ผู้ลงทะเบียนสมัครงาน	ผู้สมัครงานมาใช้บริการ จัดหางาน	ตำแหน่งงานว่าง	บรรจูกาน
4 เสมียน เจ้าหน้าที่	5,319	11,003	7,927	4,739
1) เจ้าหน้าที่ห้องสมุด	2,061	3,771	1,328	1,086
2) เจ้าหน้าที่สำนักงานอื่น ๆ	1,180	3,089	1,921	1,080
3) เจ้าหน้าที่คลังสินค้า	597	1,187	1,468	765
4) เจ้าหน้าที่เก็บเงินและเจ้าหน้าที่ขายตั๋ว	528	1,059	1,656	910
5) เจ้าหน้าที่บันทึกข้อมูล	312	462	442	271
6) อื่นๆ	641	1,435	1,112	627
5 พนักงานบริการ พนักงานขายในร้านค้าและตลาด	2,844	5,901	8,101	3,574
1) พนักงานขายของหน้าร้านและพนักงานสาธิตสินค้า	1,328	2,716	4,056	1,918
2) แม่บ้านและผู้ปฏิบัติงานที่เกี่ยวข้อง	582	1,329	1,877	754
3) พ่อครัว	308	534	478	130
4) พนักงานบริการอาหารและเครื่องดื่ม	272	603	658	302
5) ผู้ให้บริการด้านการป้องกันภัยที่มีได้จัดประเภทไว้ในที่อื่น	236	506	741	311
6) อื่นๆ	118	213	291	159
6 ผู้ปฏิบัติงานฝีมือด้านการเกษตรและประมง (แปรรูปขั้นพื้นฐาน)	96	155	146	92
1) ผู้ทำงานด้านการเพาะเลี้ยงสัตว์น้ำ	37	45	45	45
2) ผู้เพาะปลูกพืชสวนและพืชในเรือนเพาะชำ	27	54	31	8
3) ผู้เลี้ยงสัตว์แบบผสมผสาน	12	20	20	20
4) ผู้ปลูกพืชสวน พืชไร่ และธัญพืช	5	13	15	14
5) ผู้ผลิตผลิตภัณฑ์นมและเลี้ยงสัตว์	5	6	20	3
6) อื่นๆ	10	17	15	2
7 ผู้ปฏิบัติงานโดยใช้ฝีมือในธุรกิจต่างๆ	869	1,798	5,115	884
1) ช่างเครื่องและช่างปรับแต่งเครื่องยานยนต์	307	461	507	179
2) ช่างตัดเย็บเครื่องแต่งกายและช่างทำหมวก (ยกเว้นขนสัตว์)	132	207	958	206
3) ช่างเชื่อมและช่างตัดโลหะ	93	219	725	107
4) ช่างไฟฟ้าอาคารและอุปกรณ์ไฟฟ้าอื่น ๆ	82	190	329	81
5) ช่างเครื่องและช่างปรับแต่งเครื่องจักรกลทางการเกษตรหรืออุตสาหกรรม	32	95	378	20
6) อื่นๆ	223	626	2,218	291

ตารางที่ 1.16 (ต่อ)

ประเภทอาชีพ	ผู้ลงทะเบียนสมัครงาน	ผู้สมัครงานมาใช้บริการ จัดหางาน	ตำแหน่งงานว่าง	บรรจุนาน
8 ผู้ปฏิบัติงานในโรงงาน ผู้ควบคุมเครื่องจักรและผู้ปฏิบัติงานด้านการประกอบ	1,011	2,078	3,599	1,075
1) ผู้ขับรถยนต์ รถรับจ้าง และรถตู้	750	1,533	1,449	700
2) ผู้ควบคุมเครื่องจักรและผู้ปฏิบัติงานด้านการประกอบอื่น ๆ	79	145	246	160
3) ผู้ขับรถบรรทุกขนาดใหญ่	44	83	387	47
4) ผู้ควบคุม เครื่องเย็บผ้า เครื่องปัก ช่างเย็บ ช่างปักด้วยเครื่องจักร	25	39	384	33
5) ผู้ควบคุมรถยนต์	15	41	230	34
6) อื่นๆ	98	237	903	101
9 อาชีพงานพื้นฐาน	9,983	21,422	42,935	19,532
1) แรงงานบรรจุผลิตภัณฑ์	5,772	11,670	19,385	10,045
2) แรงงานด้านการประกอบ	3,383	7,874	20,104	7,870
3) พนักงานรับส่งเอกสาร พนักงานขนสัมภาระและพนักงานขนส่งสินค้าอื่น ๆ	421	829	1,246	785
4) แรงงานก่อสร้างถนน เขื่อน และอื่น ๆ ที่เกี่ยวข้อง	70	83	116	64
5) ผู้ขนส่งสินค้าต่าง ๆ	62	122	161	71
6) อื่นๆ	275	844	1,923	697
T ผู้ฝึกงาน	0	0	0	0

ตารางที่ 1.17 การให้บริการจัดหางานของศูนย์บริการจัดหางานเพื่อคนไทย
ทั่วประเทศ

ไตรมาสที่ 1 ประจำปีงบประมาณ 2565 (ตุลาคม - ธันวาคม 2564)

จังหวัด	รวมทั้งสิ้น	การให้บริการจัดหางานของศูนย์บริการจัดหางานเพื่อคนไทย
	(คน)	(คน)
ทั่วประเทศ	28,571	28,571
กรุงเทพมหานคร	3,120	3,120
ภูมิภาค	25,451	25,451
ปริมณฑล	2,398	2,398
ภาคกลาง	7,344	7,344
ภาคเหนือ	4,068	4,068
ภาคตะวันออกเฉียงเหนือ	5,576	5,576
ภาคใต้	6,065	6,065
กรุงเทพมหานคร	3,120	3,120
ส่วนกลาง		40
ศูนย์บริการจัดหางานเพื่อคนไทย	143	143
สจก.1-10	2,937	2,937
สจก. 1 (สาทร)	487	487
สจก. 2 (ราชบุรีบูรณะ)	370	370
สจก. 3 (บางนา)	202	202
สจก. 4 (นวมินทร์)	96	96

ตารางที่ 1.17 (ต่อ)

จังหวัด	รวมทั้งสิ้น	การให้บริการจัดหางานของศูนย์บริการจัดหางานเพื่อคนไทย
สจก. 5 (มีนบุรี)	441	441
สจก. 6 (บางพลัด)	266	266
สจก. 7 (บรมราชชนนี)	94	94
สจก. 8 (ราชดำเนิน)	68	68
สจก. 9 (หลักสี่)	521	521
สจก. 10 (วิภาวดีรังสิต)	392	392
ปริมาณทล	2,398	2,398
สมุทรปราการ	232	232
นนทบุรี	216	216
ปทุมธานี	382	382
นครปฐม	614	614
สมุทรสาคร	954	954
ภาคกลาง	7,344	7,344
พระนครศรีอยุธยา	433	433
อ่างทอง	144	144
ลพบุรี	486	486
สิงห์บุรี	284	284
ชัยนาท	113	113
สระบุรี	115	115
ชลบุรี	455	455
ระยอง	734	734

ตารางที่ 1.17 (ต่อ)

จังหวัด	รวมทั้งสิ้น	การให้บริการจัดหางานของศูนย์บริการจัดหางานเพื่อคนไทย
จันทบุรี	247	247
ตราด	339	339
ฉะเชิงเทรา	509	509
ปราจีนบุรี	177	177
นครนายก	105	105
สระแก้ว	642	642
ราชบุรี	331	331
กาญจนบุรี	682	682
สุพรรณบุรี	278	278
สมุทรสงคราม	145	145
เพชรบุรี	760	760
ประจวบคีรีขันธ์	365	365
ภาคเหนือ	4,068	4,068
เชียงใหม่	310	310
ลำพูน	259	259
ลำปาง	196	196
อุตรดิตถ์	60	60
แพร่	147	147
น่าน	294	294
พะเยา	170	170
เชียงราย	435	435

ตารางที่ 1.17 (ต่อ)

จังหวัด	รวมทั้งสิ้น	การให้บริการจัดหางานของศูนย์บริการจัดหางานเพื่อคนไทย
แม่ฮ่องสอน	75	75
นครสวรรค์	422	422
อุทัยธานี	260	260
กำแพงเพชร	265	265
ตาก	143	143
สุโขทัย	161	161
พิษณุโลก	482	482
พิจิตร	226	226
เพชรบูรณ์	163	163
ภาคตะวันออกเฉียงเหนือ	5,576	5,576
นครราชสีมา	545	545
บุรีรัมย์	239	239
สุรินทร์	273	273
ศรีสะเกษ	191	191
อุบลราชธานี	799	799
ยโสธร	77	77
ชัยภูมิ	299	299
อำนาจเจริญ	385	385
บึงกาฬ	100	100
หนองบัวลำภู	153	153
ขอนแก่น	87	87

ตารางที่ 1.17 (ต่อ)

จังหวัด	รวมทั้งสิ้น	การให้บริการจัดหางานของศูนย์บริการจัดหางานเพื่อคนไทย
อุดรธานี	373	373
เลย	246	246
หนองคาย	116	116
มหาสารคาม	251	251
ร้อยเอ็ด	274	274
กาฬสินธุ์	277	277
สกลนคร	343	343
นครพนม	232	232
มุกดาหาร	316	316
ภาคใต้	6,065	6,065
นครศรีธรรมราช	896	896
กระบี่	315	315
พังงา	392	392
ภูเก็ต	465	465
สุราษฎร์ธานี	363	363
ระนอง	152	152
ชุมพร	174	174
สงขลา	734	734
สตูล	217	217
ตรัง	150	150
พัทลุง	299	299
ปัตตานี	767	767
ยะลา	747	747
นราธิวาส	394	394

ตารางที่ 1.18 ประสานพลังประชารัฐจัดหางานให้ผู้สูงอายุ
ทั่วราชอาณาจักร
ไตรมาสที่ 1 ประจำปีงบประมาณ 2565 (ตุลาคม - ธันวาคม 2564)

จังหวัด	กิจกรรมประสานพลังประชารัฐจัดหางานให้ผู้สูงอายุ				
	สำรวจข้อมูลความต้องการของผู้สูงอายุในการ ประกอบอาชีพหรือทำงาน			จัดประชุมสถานประกอบการ	จัดหางานให้ผู้สูงอายุ
	รวม	ชาย	หญิง	แห่ง	คน
ทั่วประเทศ	1,985	646	1,339	165	167
กรุงเทพมหานคร	248	78	170	0	26
ภูมิภาค	1,737	568	1,169	165	141
ปริมณฑล	129	45	84	0	12
ภาคกลาง	426	132	294	62	32
ภาคเหนือ	370	114	256	20	29
ภาคตะวันออกเฉียงเหนือ	419	128	291	39	42
ภาคใต้	393	149	244	44	26
กรุงเทพมหานคร	248	78	170	0	26
ศูนย์บริการจัดหางานเพื่อคนไทย	0	0	0	0	4
สจก.1-10	248	78	170	0	22
สจก. 1 (สาทร)	22	12	10	0	5
สจก. 2 (ราษฎร์บูรณะ)	33	6	27	0	0
สจก. 3 (บางนา)	28	17	11	0	0
สจก. 4 (นวมินทร์)	48	12	36	0	3
สจก. 5 (มีนบุรี)	0	0	0	0	2
สจก. 6 (บางพลัด)	23	8	15	0	4

ตารางที่ 1.18 (ต่อ)

จังหวัด	กิจกรรมประสานพลังภาครัฐจัดหางานให้ผู้สูงอายุ				
	สำรวจข้อมูลความต้องการของผู้สูงอายุในการประกอบอาชีพหรือทำงาน			จัดประชุมสถานประกอบการ	จัดหางานให้ผู้สูงอายุ
	รวม	ชาย	หญิง	แห่ง	คน
สจก. 7 (บรมราชชนนี)	12	5	7	0	6
สจก. 8 (ราชดำเนิน)	30	5	25	0	0
สจก. 9 (หลักสี่)	20	5	15	0	0
สจก. 10 (วิภาวดีรังสิต)	32	8	24	0	2
ปริมณฑล	129	45	84	0	12
สมุทรปราการ	0	0	0	0	0
นนทบุรี	48	14	34	0	7
ปทุมธานี	46	11	35	0	4
นครปฐม	35	20	15	0	1
สมุทรสาคร	0	0	0	0	0
ภาคกลาง	426	132	294	62	32
พระนครศรีอยุธยา	0	0	0	0	0
อ่างทอง	6	1	5	20	3
ลพบุรี	40	12	28	7	4
สิงห์บุรี	32	10	22	0	1
ชัยนาท	70	25	45	0	3
สระบุรี	0	0	0	0	1
ชลบุรี	12	4	8	0	0
ระยอง	0	0	0	0	0
จันทบุรี	36	4	32	0	0
ตราด	60	21	39	20	4
ฉะเชิงเทรา	0	0	0	0	0

ตารางที่ 1.18 (ต่อ)

จังหวัด	กิจกรรมประสานพลังประชารัฐจัดหางานให้ผู้สูงอายุ				
	สำรวจข้อมูลความต้องการของผู้สูงอายุในการประกอบอาชีพหรือทำงาน			จัดประชุมสถานประกอบการ	จัดหางานให้ผู้สูงอายุ
	รวม	ชาย	หญิง	แห่ง	คน
ปราจีนบุรี	20	4	16	0	0
นครนายก	0	0	0	0	0
สระแก้ว	0	0	0	0	0
ราชบุรี	40	15	25	10	4
กาญจนบุรี	20	6	14	0	0
สุพรรณบุรี	0	0	0	0	1
สมุทรสงคราม	30	11	19	5	9
เพชรบุรี	39	17	22	0	0
ประจวบคีรีขันธ์	21	2	19	0	2
ภาคเหนือ	370	114	256	20	29
เชียงใหม่	0	0	0	0	4
ลำพูน	80	35	45	0	3
ลำปาง	0	0	0	0	0
อุตรดิตถ์	58	15	43	0	0
แพร่	34	9	25	0	5
น่าน	19	10	9	0	2
พะเยา	10	0	10	0	0
เชียงราย	0	0	0	0	4
แม่ฮ่องสอน	12	0	12	0	0
นครสวรรค์	37	5	32	0	3
อุทัยธานี	0	0	0	0	0
กำแพงเพชร	11	7	4	0	0

ตารางที่ 1.18 (ต่อ)

จังหวัด	กิจกรรมประสานพลังประชารัฐจัดหางานให้ผู้สูงอายุ				
	สำรวจข้อมูลความต้องการของผู้สูงอายุในการประกอบอาชีพหรือทำงาน			จัดประชุมสถานประกอบการ	จัดหางานให้ผู้สูงอายุ
	รวม	ชาย	หญิง	แห่ง	คน
ตาก	0	0	0	20	0
สุโขทัย	37	15	22	0	2
พิษณุโลก	30	11	19	0	6
พิจิตร	20	5	15	0	0
เพชรบูรณ์	22	2	20	0	0
ภาคตะวันออกเฉียงเหนือ	419	128	291	39	42
นครราชสีมา	50	16	34	0	6
บุรีรัมย์	20	9	11	0	0
สุรินทร์	10	4	6	0	2
ศรีสะเกษ	24	3	21	0	4
อุบลราชธานี	0	0	0	0	4
ยโสธร	27	12	15	4	3
ชัยภูมิ	0	0	0	0	0
อำนาจเจริญ	0	0	0	0	0
บึงกาฬ	110	13	97	0	0
หนองบัวลำภู	25	7	18	25	0
ขอนแก่น	0	0	0	0	0
อุดรธานี	0	0	0	10	10
เลย	0	0	0	0	0
หนองคาย	0	0	0	0	0
มหาสารคาม	39	4	35	0	0
ร้อยเอ็ด	0	0	0	0	11

ตารางที่ 1.18 (ต่อ)

จังหวัด	กิจกรรมประสานพลังประชารัฐจัดหางานให้ผู้สูงอายุ				
	สำรวจข้อมูลความต้องการของผู้สูงอายุในการประกอบอาชีพหรือทำงาน			จัดประชุมสถานประกอบการ	จัดหางานให้ผู้สูงอายุ
	รวม	ชาย	หญิง	แห่ง	คน
กาฬสินธุ์	0	0	0	0	0
สกลนคร	90	51	39	0	0
นครพนม	0	0	0	0	1
มุกดาหาร	24	9	15	0	1
ภาคใต้	393	149	244	44	26
นครศรีธรรมราช	60	17	43	0	9
กระบี่	0	0	0	0	0
พังงา	24	14	10	0	0
ภูเก็ต	11	0	11	0	0
สุราษฎร์ธานี	23	10	13	0	3
ระนอง	20	7	13	0	3
ชุมพร	0	0	0	0	1
สงขลา	62	17	45	24	0
สตูล	10	0	10	0	3
ตรัง	23	10	13	0	3
พัทลุง	30	11	19	20	3
ปัตตานี	0	0	0	0	0
ยะลา	40	17	23	0	0
นราธิวาส	90	46	44	0	1

ตารางที่ 1.19 1 อำเภอ 1 ภูมิปัญญา

ทั่วราชอาณาจักร

ไตรมาสที่ 1 ประจำปีงบประมาณ 2565 (ตุลาคม - ธันวาคม 2564)

จังหวัด	รวม	1 อำเภอ 1 ภูมิปัญญา	
		วิทยากรถ่ายทอดองค์ความรู้	ผู้ที่ได้รับการถ่ายทอดองค์ความรู้
		คน	คน
ทั่วประเทศ	55	5	50
กรุงเทพมหานคร	0	0	0
ภูมิภาค	55	5	50
ปริมณฑล	0	0	0
ภาคกลาง	0	0	0
ภาคเหนือ	11	1	10
ภาคตะวันออกเฉียงเหนือ	44	4	40
ภาคใต้	0	0	0
กรุงเทพมหานคร	0	0	0
ส่วนกลาง	0		
สจก.1-10	0	0	0
สจก. 1 (สาทร)	0	0	0
สจก. 2 (ราษฎร์บูรณะ)	0	0	0
สจก. 3 (บางนา)	0	0	0

ตารางที่ 1.19 (ต่อ)

จังหวัด	รวม	1 อำเภอ 1 ภูมิปัญญา	
		วิทยาการถ่ายทอดองค์ความรู้	ผู้ที่ได้รับการถ่ายทอดองค์ความรู้
		คน	คน
สจก. 4 (นวมินทร์)	0	0	0
สจก. 5 (มีนบุรี)	0	0	0
สจก. 6 (บางพลัด)	0	0	0
สจก. 7 (บรมราชชนนี)	0	0	0
สจก. 8 (ราชดำเนิน)	0	0	0
สจก. 9 (หลักสี่)	0	0	0
สจก. 10 (วิภาวดีรังสิต)	0	0	0
ปริมาตร	0	0	0
สมุทรปราการ	0	0	0
นนทบุรี	0	0	0
ปทุมธานี	0	0	0
นครปฐม	0	0	0
สมุทรสาคร	0	0	0
ภาคกลาง	0	0	0
พระนครศรีอยุธยา	0	0	0
อ่างทอง	0	0	0
ลพบุรี	0	0	0
สิงห์บุรี	0	0	0
ชัยนาท	0	0	0

ตารางที่ 1.19 (ต่อ)

จังหวัด	รวม	1 อำเภอ 1 ภูมิปัญญา	
		วิทยาการถ่ายทอดองค์ความรู้	ผู้ที่ได้รับการถ่ายทอดองค์ความรู้
		คน	คน
สระบุรี	0	0	0
ชลบุรี	0	0	0
ระยอง	0	0	0
จันทบุรี	0	0	0
ตราด	0	0	0
ฉะเชิงเทรา	0	0	0
ปราจีนบุรี	0	0	0
นครนายก	0	0	0
สระแก้ว	0	0	0
ราชบุรี	0	0	0
กาญจนบุรี	0	0	0
สุพรรณบุรี	0	0	0
สมุทรสงคราม	0	0	0
เพชรบุรี	0	0	0
ประจวบคีรีขันธ์	0	0	0
ภาคเหนือ	11	1	10
เชียงใหม่	0	0	0
ลำพูน	0	0	0
ลำปาง	0	0	0

ตารางที่ 1.19 (ต่อ)

จังหวัด	รวม	1 อำเภอ 1 ภูมิปัญญา	
		วิทยาการถ่ายทอดองค์ความรู้	ผู้ที่ได้รับการถ่ายทอดองค์ความรู้
		คน	คน
อุตรดิตถ์	0	0	0
แพร่	0	0	0
น่าน	0	0	0
พะเยา	0	0	0
เชียงราย	0	0	0
แม่ฮ่องสอน	0	0	0
นครสวรรค์	0	0	0
อุทัยธานี	11	1	10
กำแพงเพชร	0	0	0
ตาก	0	0	0
สุโขทัย	0	0	0
พิษณุโลก	0	0	0
พิจิตร	0	0	0
เพชรบูรณ์	0	0	0
ภาคตะวันออกเฉียงเหนือ	44	4	40
นครราชสีมา	0	0	0
บุรีรัมย์	0	0	0
สุรินทร์	0	0	0
ศรีสะเกษ	0	0	0

ตารางที่ 1.19 (ต่อ)

จังหวัด	รวม	1 อำเภอ 1 ภูมิปัญญา	
		วิทยาการถ่ายทอดองค์ความรู้	ผู้ที่ได้รับการถ่ายทอดองค์ความรู้
		คน	คน
อุบลราชธานี	0	0	0
ยโสธร	0	0	0
ชัยภูมิ	0	0	0
อำนาจเจริญ	0	0	0
บึงกาฬ	44	4	40
หนองบัวลำภู	0	0	0
ขอนแก่น	0	0	0
อุดรธานี	0	0	0
เลย	0	0	0
หนองคาย	0	0	0
มหาสารคาม	0	0	0
ร้อยเอ็ด	0	0	0
กาฬสินธุ์	0	0	0
สกลนคร	0	0	0
นครพนม	0	0	0
มุกดาหาร	0	0	0
ภาคใต้	0	0	0
นครศรีธรรมราช	0	0	0
กระบี่	0	0	0

ตารางที่ 1.19 (ต่อ)

จังหวัด	รวม	1 อำเภอ 1 ภูมิปัญญา	
		วิทยากรถ่ายทอดองค์ความรู้	ผู้ที่ได้รับการถ่ายทอดองค์ความรู้
		คน	คน
พังงา	0	0	0
ภูเก็ต	0	0	0
สุราษฎร์ธานี	0	0	0
ระนอง	0	0	0
ชุมพร	0	0	0
สงขลา	0	0	0
สตูล	0	0	0
ตรัง	0	0	0
พัทลุง	0	0	0
ปัตตานี	0	0	0
ยะลา	0	0	0
นราธิวาส	0	0	0

ตารางที่ 2.1 จำนวนคนงานที่ลงทะเบียนแจ้งความประสงค์เดินทางไปทำงานต่างประเทศ

จำแนกตามภูมิภาคทั่วราชอาณาจักร

ไตรมาสที่ 1 ประจำปีงบประมาณ 2565 (ตุลาคม - ธันวาคม 2564)

จังหวัด	ลงทะเบียน		
	รวม	ชาย	หญิง
ทั่วประเทศ	24,087	19,755	4,332
กรุงเทพมหานคร	505	240	265
ภูมิภาค	23,582	19,515	4,067
ปริมณฑล	578	305	273
ภาคกลาง	1,199	773	426
ภาคเหนือ	6,503	5,615	888
ภาคตะวันออกเฉียงเหนือ	14,830	12,524	2,306
ภาคใต้	472	298	174
กรุงเทพมหานคร	505	240	265
กรุงเทพมหานคร	505	240	265
ปริมณฑล	578	305	273
สมุทรปราการ	175	85	90
นนทบุรี	133	62	71
ปทุมธานี	156	85	71
นครปฐม	69	39	30
สมุทรสาคร	45	34	11

ตารางที่ 2.1 (ต่อ)

จังหวัด	ลงทะเบียน		
	รวม	ชาย	หญิง
ภาคกลาง	1,199	773	426
พระนครศรีอยุธยา	58	36	22
อ่างทอง	24	14	10
ลพบุรี	55	42	13
สิงห์บุรี	16	10	6
ชัยนาท	24	14	10
สระบุรี	44	23	21
ชลบุรี	290	194	96
ระยอง	142	105	37
จันทบุรี	37	23	14
ตราด	16	13	3
ฉะเชิงเทรา	62	32	30
ปราจีนบุรี	63	40	23
นครนายก	18	11	7
สระแก้ว	83	63	20
ราชบุรี	54	29	25
กาญจนบุรี	80	53	27
สุพรรณบุรี	61	31	30
สมุทรสงคราม	10	7	3
เพชรบุรี	25	15	10
ประจวบคีรีขันธ์	37	18	19

ตารางที่ 2.1 (ต่อ)

จังหวัด	ลงทะเบียน		
	รวม	ชาย	หญิง
ภาคเหนือ	6,503	5,615	888
เชียงใหม่	689	585	104
ลำพูน	90	66	24
ลำปาง	401	324	77
อุตรดิตถ์	87	63	24
แพร่	135	110	25
น่าน	640	588	52
พะเยา	316	277	39
เชียงราย	1,871	1,707	164
แม่ฮ่องสอน	66	60	6
นครสวรรค์	104	71	33
อุทัยธานี	32	23	9
กำแพงเพชร	380	316	64
ตาก	769	738	31
สุโขทัย	321	235	86
พิษณุโลก	191	133	58
พิจิตร	77	45	32
เพชรบูรณ์	334	274	60
ภาคตะวันออกเฉียงเหนือ	14,830	12,524	2,306
นครราชสีมา	1,590	1,386	204
บุรีรัมย์	898	729	169

ตารางที่ 2.1 (ต่อ)

จังหวัด	ลงทะเบียน		
	รวม	ชาย	หญิง
สุรินทร์	481	379	102
ศรีสะเกษ	397	299	98
อุบลราชธานี	756	606	150
ยโสธร	123	91	32
ชัยภูมิ	674	528	146
อำนาจเจริญ	99	73	26
บึงกาฬ	402	355	47
หนองบัวลำภู	846	755	91
ขอนแก่น	986	793	193
อุดรธานี	2,950	2,620	330
เลย	177	141	36
หนองคาย	875	751	124
มหาสารคาม	417	323	94
ร้อยเอ็ด	276	198	78
กาฬสินธุ์	291	207	84
สกลนคร	944	785	159
นครพนม	1,545	1,419	126
มุกดาหาร	103	86	17
ภาคใต้	472	298	174
นครศรีธรรมราช	56	35	21
กระบี่	17	10	7

ตารางที่ 2.1 (ต่อ)

จังหวัด	ลงทะเบียน		
	รวม	ชาย	หญิง
พังงา	15	8	7
ภูเก็ต	87	41	46
สุราษฎร์ธานี	37	21	16
ระนอง	12	10	2
ชุมพร	15	8	7
สงขลา	79	40	39
สตูล	45	45	0
ตรัง	40	29	11
พัทลุง	21	14	7
ปัตตานี	25	20	5
ยะลา	12	9	3
นราธิวาส	11	8	3

ที่มา : กองบริหารแรงงานไทยไปต่างประเทศ กรมการจัดหางาน

ตารางที่ 2.2 จำนวนคนหางานที่ลงทะเบียนแจ้งความประสงค์เดินทางไปทำงานต่างประเทศ
 จำแนกตามวุฒิการศึกษา ที่วราชอาณาจักร
 ไตรมาสที่ 1 ประจำปีงบประมาณ 2565 (ตุลาคม - ธันวาคม 2564)

วุฒิการศึกษา	จำนวนคนหางานที่ลงทะเบียนแจ้งความประสงค์เดินทางไปทำงานต่างประเทศ		
	รวม	ชาย	หญิง
รวมทั้งสิ้น	24,087	19,755	4,332
ประถมศึกษา	3,415	3,217	198
มัธยมศึกษา	12,443	10,808	1,635
ปวช.	1,892	1,597	295
ปวส.	3,065	2,505	560
อนุปริญญา	47	38	9
ปริญญาตรี	3,104	1,523	1,581
ปริญญาโท	93	48	45
ปริญญาเอก	0	0	0
อื่นๆ	28	19	9

ที่มา : กองบริหารแรงงานไทยไปต่างประเทศ กรมการจัดหางาน

ตารางที่ 2.3 จำนวนคนหางานที่ได้รับการอบรมก่อนเดินทางไปทำงานต่างประเทศ

จำแนกตามจังหวัด ที่ราชอาณาจักร

ไตรมาสที่ 1 ประจำปีงบประมาณ 2565 (ตุลาคม - ธันวาคม 2564)

จังหวัด	จำนวนคนหางานที่ได้รับการอบรม		
	รวม	ชาย	หญิง
ทั่วประเทศ	3,778	3,377	401
กรุงเทพมหานคร	3,127	2,852	275
ภูมิภาค	651	525	126
ปริมณฑล	3	2	1
ภาคกลาง	323	306	17
ภาคเหนือ	42	32	10
ภาคตะวันออกเฉียงเหนือ	271	179	92
ภาคใต้	12	6	6
กรุงเทพมหานคร	3,127	2,852	275
กองบริหารแรงงานไทยไปต่างประเทศ	3,127	2,852	275
สจก.1-10	0	0	0
สจก. 1 (สาทร)	0	0	0
สจก. 2 (ราชบุรีบูรณะ)	0	0	0
สจก. 3 (บางนา)	0	0	0
สจก. 4 (นวมินทร์)	0	0	0
สจก. 5 (มีนบุรี)	0	0	0
สจก. 6 (บางพลัด)	0	0	0
สจก. 7 (บรมราชชนนี)	0	0	0

ตารางที่ 2.3 (ต่อ)

จังหวัด	จำนวนคนหางานที่ได้รับการอบรม		
	รวม	ชาย	หญิง
สจก. 8 (ราชดำเนิน)	0	0	0
สจก. 9 (หลักสี่)	0	0	0
สจก. 10 (วิภาวดีรังสิต)	0	0	0
ปริมาตร	3	2	1
สมุทรปราการ	0	0	0
นนทบุรี	0	0	0
ปทุมธานี	3	2	1
นครปฐม	0	0	0
สมุทรสาคร	0	0	0
ภาคกลาง	323	306	17
พระนครศรีอยุธยา	9	6	3
อ่างทอง	0	0	0
ลพบุรี	0	0	0
สิงห์บุรี	0	0	0
ชัยนาท	0	0	0
สระบุรี	0	0	0
ชลบุรี	76	70	6
ระยอง	238	230	8
จันทบุรี	0	0	0
ตราด	0	0	0
ฉะเชิงเทรา	0	0	0
ปราจีนบุรี	0	0	0
นครนายก	0	0	0

ตารางที่ 2.3 (ต่อ)

จังหวัด	จำนวนคนหางานที่รับการอบรม		
	รวม	ชาย	หญิง
สระแก้ว	0	0	0
ราชบุรี	0	0	0
กาญจนบุรี	0	0	0
สุพรรณบุรี	0	0	0
สมุทรสงคราม	0	0	0
เพชรบุรี	0	0	0
ประจวบคีรีขันธ์	0	0	0
ภาคเหนือ	42	32	10
เชียงใหม่	0	0	0
ลำพูน	10	8	2
ลำปาง	12	9	3
อุตรดิตถ์	0	0	0
แพร่	0	0	0
น่าน	2	1	1
พะเยา	0	0	0
เชียงราย	14	11	3
แม่ฮ่องสอน	0	0	0
นครสวรรค์	0	0	0
อุทัยธานี	0	0	0
กำแพงเพชร	0	0	0
ตาก	0	0	0
สุโขทัย	4	3	1
พิษณุโลก	0	0	0

ตารางที่ 2.3 (ต่อ)

จังหวัด	จำนวนคนหางานที่รับการอบรม		
	รวม	ชาย	หญิง
พิจิตร	0	0	0
เพชรบูรณ์	0	0	0
ภาคตะวันออกเฉียงเหนือ	271	179	92
นครราชสีมา	27	16	11
บุรีรัมย์	22	16	6
สุรินทร์	0	0	0
ศรีสะเกษ	3	3	0
อุบลราชธานี	10	8	2
ยโสธร	0	0	0
ชัยภูมิ	13	5	8
อำนาจเจริญ	0	0	0
บึงกาฬ	0	0	0
หนองบัวลำภู	6	3	3
ขอนแก่น	9	5	4
อุดรธานี	139	91	48
เลย	0	0	0
หนองคาย	8	4	4
มหาสารคาม	0	0	0
ร้อยเอ็ด	0	0	0
กาฬสินธุ์	3	2	1
สกลนคร	12	10	2
นครพนม	19	16	3
มุกดาหาร	0	0	0

ตารางที่ 2.3 (ต่อ)

จังหวัด	จำนวนคนหางานที่รับการอบรม		
	รวม	ชาย	หญิง
ภาคใต้	12	6	6
นครศรีธรรมราช	0	0	0
กระบี่	0	0	0
พังงา	0	0	0
ภูเก็ต	12	6	6
สุราษฎร์ธานี	0	0	0
ระนอง	0	0	0
ชุมพร	0	0	0
สงขลา	0	0	0
สตูล	0	0	0
ตรัง	0	0	0
พัทลุง	0	0	0
ปัตตานี	0	0	0
ยะลา	0	0	0
นราธิวาส	0	0	0

ตารางที่ 2.4 จำนวนคนงานไทยที่ได้รับอนุญาตให้เดินทางไปทำงานต่างประเทศ
จำแนกตามจังหวัด และวิธีการเดินทางไปทำงาน
ไตรมาสที่ 1 ประจำปีงบประมาณ 2565 (ตุลาคม - ธันวาคม 2564)

จังหวัด	รวม	เดินทางด้วยตนเอง	กรรมการ จัดหางานจัดส่ง	นายจ้างพาลูกจ้าง ไปทำงาน	นายจ้างส่งลูกจ้าง ไปฝึกงาน	บริษัทจัดส่ง	RE-ENTRY
	คน	คน	คน	คน	คน	คน	คน
ทั่วประเทศ	6,237	1,052	2,524	713	18	893	1,037
กรุงเทพมหานคร	4,442	650	2,524	190	0	893	185
ภูมิภาค	1,795	402	0	523	18	0	852
ปริมณฑล	240	12	0	177	0	0	51
ภาคกลาง	495	41	0	303	18	0	133
ภาคเหนือ	459	97	0	24	0	0	338
ภาคตะวันออกเฉียงเหนือ	488	212	0	0	0	0	276
ภาคใต้	113	40	0	19	0	0	54
กรุงเทพมหานคร	4,442	650	2,524	190	0	893	185
กองบริหารแรงงานไทยไปต่างประเทศ	4,155	644	2,524	6	0	893	88
สจก.1-10	287	6	0	184	0	0	97
สจก. 1 (สาทร)	4	0	0	0	0	0	4
สจก. 2 (ราษฎร์บูรณะ)	22	2	0	15	0	0	5
สจก. 3 (บางนา)	43	2	0	18	0	0	23
สจก. 4 (นวมินทร์)	12	0	0	0	0	0	12
สจก. 5 (มีนบุรี)	101	0	0	82	0	0	19
สจก. 6 (บางพลัด)	1	0	0	0	0	0	1

ตารางที่ 2.4 (ต่อ)

จังหวัด	รวม	เดินทางด้วยตนเอง	กรรมการ จัดหางานจัดส่ง	นายจ้างพาลูกจ้าง ไปทำงาน	นายจ้างส่งลูกจ้าง ไปฝึกงาน	บริษัทจัดส่ง	RE-ENTRY
	คน	คน	คน	คน	คน	คน	คน
สจก. 7 (บรมราชชนนี)	6	1	0	0	0	0	5
สจก. 8 (ราชดำเนิน)	0	0	0	0	0	0	0
สจก. 9 (หลักสี่)	55	1	0	33	0	0	21
สจก. 10 (วิภาวดีรังสิต)	43	0	0	36	0	0	7
ปริมณฑล	240	12	0	177	0	0	51
สมุทรปราการ	90	0	0	58	0	0	32
นนทบุรี	97	2	0	87	0	0	8
ปทุมธานี	22	7	0	5	0	0	10
นครปฐม	22	2	0	19	0	0	1
สมุทรสาคร	9	1	0	8	0	0	0
ภาคกลาง	495	41	0	303	18	0	133
พระนครศรีอยุธยา	35	4	0	11	2	0	18
อ่างทอง	5	2	0	0	0	0	3
ลพบุรี	4	1	0	0	0	0	3
สิงห์บุรี	4	1	0	0	0	0	3
ชัยนาท	6	1	0	0	0	0	5
สระบุรี	6	0	0	0	0	0	6
ชลบุรี	120	17	0	93	3	0	7
ระยอง	239	1	0	183	2	0	53
จันทบุรี	4	1	0	0	0	0	3
ตราด	1	1	0	0	0	0	0
ฉะเชิงเทรา	4	2	0	0	0	0	2

ตารางที่ 2.4 (ต่อ)

จังหวัด	รวม	เดินทางด้วยตนเอง	กรมการ จัดหางานจัดส่ง	นายจ้างพาลูกจ้าง ไปทำงาน	นายจ้างส่งลูกจ้าง ไปฝึกงาน	บริษัทจัดส่ง	RE-ENTRY
	คน	คน	คน	คน	คน	คน	คน
ปราจีนบุรี	11	0	0	0	11	0	0
นครนายก	2	1	0	0	0	0	1
สระแก้ว	6	0	0	0	0	0	6
ราชบุรี	24	1	0	16	0	0	7
กาญจนบุรี	9	2	0	0	0	0	7
สุพรรณบุรี	5	3	0	0	0	0	2
สมุทรสงคราม	2	0	0	0	0	0	2
เพชรบุรี	7	3	0	0	0	0	4
ประจวบคีรีขันธ์	1	0	0	0	0	0	1
ภาคเหนือ	459	97	0	24	0	0	338
เชียงใหม่	37	23	0	0	0	0	14
ลำพูน	20	3	0	8	0	0	9
ลำปาง	28	12	0	0	0	0	16
อุตรดิตถ์	8	2	0	0	0	0	6
แพร่	6	1	0	0	0	0	5
น่าน	222	2	0	10	0	0	210
พะเยา	13	7	0	0	0	0	6
เชียงราย	25	14	0	0	0	0	11
แม่ฮ่องสอน	1	1	0	0	0	0	0
นครสวรรค์	20	7	0	6	0	0	7
อุทัยธานี	3	0	0	0	0	0	3
กำแพงเพชร	8	4	0	0	0	0	4

ตารางที่ 2.4 (ต่อ)

จังหวัด	รวม	เดินทางด้วยตนเอง	กรรมการ จัดหางานจัดส่ง	นายจ้างพาลูกจ้าง ไปทำงาน	นายจ้างส่งลูกจ้าง ไปฝึกงาน	บริษัทจัดส่ง	RE-ENTRY
	คน	คน	คน	คน	คน	คน	คน
ตาก	13	2	0	0	0	0	11
สุโขทัย	12	4	0	0	0	0	8
พิษณุโลก	18	8	0	0	0	0	10
พิจิตร	19	5	0	0	0	0	14
เพชรบูรณ์	6	2	0	0	0	0	4
ภาคตะวันออกเฉียงเหนือ	488	212	0	0	0	0	276
นครราชสีมา	57	27	0	0	0	0	30
บุรีรัมย์	41	22	0	0	0	0	19
สุรินทร์	13	9	0	0	0	0	4
ศรีสะเกษ	6	3	0	0	0	0	3
อุบลราชธานี	28	11	0	0	0	0	17
ยโสธร	4	1	0	0	0	0	3
ชัยภูมิ	27	15	0	0	0	0	12
อำนาจเจริญ	4	1	0	0	0	0	3
บึงกาฬ	7	4	0	0	0	0	3
หนองบัวลำภู	20	7	0	0	0	0	13
ขอนแก่น	49	9	0	0	0	0	40
อุดรธานี	110	53	0	0	0	0	57
เลย	0	0	0	0	0	0	0
หนองคาย	17	8	0	0	0	0	9
มหาสารคาม	21	5	0	0	0	0	16
ร้อยเอ็ด	11	4	0	0	0	0	7

ตารางที่ 2.4 (ต่อ)

จังหวัด	รวม	เดินทางด้วยตนเอง	กรรมการ จัดหางานจัดส่ง	นายจ้างพาลูกจ้าง ไปทำงาน	นายจ้างส่งลูกจ้าง ไปฝึกงาน	บริษัทจัดส่ง	RE-ENTRY
	คน	คน	คน	คน	คน	คน	คน
กาฬสินธุ์	6	3	0	0	0	0	3
สกลนคร	22	12	0	0	0	0	10
นครพนม	21	16	0	0	0	0	5
มุกดาหาร	24	2	0	0	0	0	22
ภาคใต้	113	40	0	19	0	0	54
นครศรีธรรมราช	3	2	0	0	0	0	1
กระบี่	3	1	0	0	0	0	2
พังงา	11	7	0	0	0	0	4
ภูเก็ต	37	21	0	0	0	0	16
สุราษฎร์ธานี	2	1	0	0	0	0	1
ระนอง	0	0	0	0	0	0	0
ชุมพร	6	3	0	0	0	0	3
สงขลา	44	4	0	19	0	0	21
สตูล	2	1	0	0	0	0	1
ตรัง	3	0	0	0	0	0	3
พัทลุง	0	0	0	0	0	0	0
ปัตตานี	1	0	0	0	0	0	1
ยะลา	1	0	0	0	0	0	1
นราธิวาส	0	0	0	0	0	0	0

ที่มา : กองบริหารแรงงานไทยไปต่างประเทศ กรมการจัดหางาน

ตารางที่ 2.5 จำนวนคนงานไทยที่ได้รับอนุญาตให้เดินทางไปทำงานต่างประเทศ
 จำแนกตามจังหวัด เพศ และวิธีการเดินทางไปทำงาน
 ไตรมาสที่ 1 ประจำปีงบประมาณ 2565 (ตุลาคม - ธันวาคม 2564)

จังหวัด	รวม			เดินทางด้วยตนเอง		กรมการ จัดหางานจัดส่ง		นายจ้างพาลูกจ้าง ไปทำงาน		นายจ้างส่งลูกจ้าง ไปฝึกงาน		บริษัทจัดส่ง		RE-ENTRY	
	รวม	ชาย	หญิง	ชาย	หญิง	ชาย	หญิง	ชาย	หญิง	ชาย	หญิง	ชาย	หญิง	ชาย	หญิง
ทั่วประเทศ	6,237	5,140	1,097	597	455	2,348	176	671	42	5	13	732	161	787	250
กรุงเทพมหานคร	4,442	3,673	769	330	320	2,348	176	173	17	0	0	732	161	90	95
ภูมิภาค	1,795	1,467	328	267	135	0	0	498	25	5	13	0	0	697	155
ปริมณฑล	240	219	21	7	5	0	0	167	10	0	0	0	0	45	6
ภาคกลาง	495	431	64	25	16	0	0	290	13	5	13	0	0	111	22
ภาคเหนือ	459	394	65	67	30	0	0	22	2	0	0	0	0	305	33
ภาคตะวันออกเฉียงเหนือ	488	345	143	148	64	0	0	0	0	0	0	0	0	197	79
ภาคใต้	113	78	35	20	20	0	0	19	0	0	0	0	0	39	15
กรุงเทพมหานคร	4,442	3,673	769	330	320	2,348	176	173	17	0	0	732	161	90	95
กองบริหารแรงงานไทยไปต่างประเทศ	4,155	3,458	697	328	316	2,348	176	5	1	0	0	732	161	45	43
สจก.1-10	287	215	72	2	4	0	0	168	16	0	0	0	0	45	52
สจก. 1 (สาทร)	4	1	3	0	0	0	0	0	0	0	0	0	0	1	3
สจก. 2 (ราษฎร์บูรณะ)	22	18	4	1	1	0	0	15	0	0	0	0	0	2	3
สจก. 3 (บางนา)	43	21	22	1	1	0	0	12	6	0	0	0	0	8	15
สจก. 4 (นวมินทร์)	12	7	5	0	0	0	0	0	0	0	0	0	0	7	5
สจก. 5 (มีนบุรี)	101	85	16	0	0	0	0	82	0	0	0	0	0	3	16
สจก. 6 (บางพลัด)	1	1	0	0	0	0	0	0	0	0	0	0	0	1	0

ตารางที่ 2.5 (ต่อ)

จังหวัด	รวม			เดินทางด้วยตนเอง		กรรมการ จัดหางานจัดส่ง		นายจ้างพาลูกจ้าง ไปทำงาน		นายจ้างส่งลูกจ้าง ไปฝึกงาน		บริษัทจัดส่ง		RE-ENTRY	
	รวม	ชาย	หญิง	ชาย	หญิง	ชาย	หญิง	ชาย	หญิง	ชาย	หญิง	ชาย	หญิง	ชาย	หญิง
ปราจีนบุรี	11	1	10	0	0	0	0	0	0	1	10	0	0	0	0
นครนายก	2	1	1	1	0	0	0	0	0	0	0	0	0	0	1
สระแก้ว	6	5	1	0	0	0	0	0	0	0	0	0	0	5	1
ราชบุรี	24	20	4	0	1	0	0	16	0	0	0	0	0	4	3
กาญจนบุรี	9	7	2	2	0	0	0	0	0	0	0	0	0	5	2
สุพรรณบุรี	5	2	3	0	3	0	0	0	0	0	0	0	0	2	0
สมุทรสงคราม	2	2	0	0	0	0	0	0	0	0	0	0	0	2	0
เพชรบุรี	7	3	4	0	3	0	0	0	0	0	0	0	0	3	1
ประจวบคีรีขันธ์	1	0	1	0	0	0	0	0	0	0	0	0	0	0	1
ภาคเหนือ	459	394	65	67	30	0	0	22	2	0	0	0	0	305	33
เชียงใหม่	37	21	16	11	12	0	0	0	0	0	0	0	0	10	4
ลำพูน	20	15	5	2	1	0	0	6	2	0	0	0	0	7	2
ลำปาง	28	24	4	9	3	0	0	0	0	0	0	0	0	15	1
อุตรดิตถ์	8	4	4	2	0	0	0	0	0	0	0	0	0	2	4
แพร่	6	4	2	1	0	0	0	0	0	0	0	0	0	3	2
น่าน	222	214	8	1	1	0	0	10	0	0	0	0	0	203	7
พะเยา	13	10	3	4	3	0	0	0	0	0	0	0	0	6	0
เชียงราย	25	20	5	11	3	0	0	0	0	0	0	0	0	9	2
แม่ฮ่องสอน	1	1	0	1	0	0	0	0	0	0	0	0	0	0	0
นครสวรรค์	20	15	5	4	3	0	0	6	0	0	0	0	0	5	2
อุทัยธานี	3	2	1	0	0	0	0	0	0	0	0	0	0	2	1
กำแพงเพชร	8	5	3	3	1	0	0	0	0	0	0	0	0	2	2

ตารางที่ 2.5 (ต่อ)

จังหวัด	รวม			เดินทางด้วยตนเอง		กรมการ จัดหางานจัดส่ง		นายจ้างพาลูกจ้าง ไปทำงาน		นายจ้างส่งลูกจ้าง ไปฝึกงาน		บริษัทจัดส่ง		RE-ENTRY	
	รวม	ชาย	หญิง	ชาย	หญิง	ชาย	หญิง	ชาย	หญิง	ชาย	หญิง	ชาย	หญิง	ชาย	หญิง
กาฬสินธุ์	6	5	1	2	1	0	0	0	0	0	0	0	0	3	0
สกลนคร	22	18	4	10	2	0	0	0	0	0	0	0	0	8	2
นครพนม	21	17	4	14	2	0	0	0	0	0	0	0	0	3	2
มุกดาหาร	24	11	13	1	1	0	0	0	0	0	0	0	0	10	12
ภาคใต้	113	78	35	20	20	0	0	19	0	0	0	0	0	39	15
นครศรีธรรมราช	3	2	1	1	1	0	0	0	0	0	0	0	0	1	0
กระบี่	3	2	1	0	1	0	0	0	0	0	0	0	0	2	0
พังงา	11	10	1	7	0	0	0	0	0	0	0	0	0	3	1
ภูเก็ต	37	17	20	8	13	0	0	0	0	0	0	0	0	9	7
สุราษฎร์ธานี	2	1	1	0	1	0	0	0	0	0	0	0	0	1	0
ระนอง	0	0	0	0	0	0	0	0	0	0	0	0	0	0	0
ชุมพร	6	4	2	2	1	0	0	0	0	0	0	0	0	2	1
สงขลา	44	37	7	2	2	0	0	19	0	0	0	0	0	16	5
สตูล	2	1	1	0	1	0	0	0	0	0	0	0	0	1	0
ตรัง	3	2	1	0	0	0	0	0	0	0	0	0	0	2	1
พัทลุง	0	0	0	0	0	0	0	0	0	0	0	0	0	0	0
ปัตตานี	1	1	0	0	0	0	0	0	0	0	0	0	0	1	0
ยะลา	1	1	0	0	0	0	0	0	0	0	0	0	0	1	0
นราธิวาส	0	0	0	0	0	0	0	0	0	0	0	0	0	0	0

ที่มา : กองบริหารแรงงานไทยไปต่างประเทศ กรมการจัดหางาน

ตารางที่ 2.6 (ต่อ)

ประเทศ	รวม			เดินทางด้วยตนเอง		กรมการ จัดหางานจัดส่ง		นายจ้างพาลูกจ้าง ไปทำงาน		นายจ้างส่งลูกจ้าง ไปฝึกงาน		บริษัทจัดส่ง		RE-ENTRY	
	รวม	ชาย	หญิง	ชาย	หญิง	ชาย	หญิง	ชาย	หญิง	ชาย	หญิง	ชาย	หญิง	ชาย	หญิง
อิหร่าน	1	1	0	0	0	0	0	0	0	0	0	0	0	1	0
ประเทศอื่นๆในกลุ่มประเทศตะวันออก กลาง	0	0	0	0	0	0	0	0	0	0	0	0	0	0	0
รวมกลุ่มประเทศแอฟริกา	177	164	13	13	5	0	0	104	2	0	0	10	0	37	6
แอลจีเรีย	2	2	0	0	0	0	0	0	0	0	0	0	0	2	0
สาธารณรัฐเซเชลส์	1	0	1	0	0	0	0	0	0	0	0	0	0	0	1
อียิปต์	0	0	0	0	0	0	0	0	0	0	0	0	0	0	0
แองโกลา	1	1	0	0	0	0	0	0	0	0	0	0	0	1	0
ไนจีเรีย	3	2	1	0	1	0	0	0	0	0	0	0	0	2	0
ซูดาน	13	9	4	0	0	0	0	0	0	0	0	0	0	9	4
ลิเบีย	3	3	0	0	0	0	0	0	0	0	0	0	0	3	0
โมแซมบิก	29	28	1	13	0	0	0	0	1	0	0	0	0	15	0
มาดากัสการ์	87	87	0	0	0	0	0	87	0	0	0	0	0	0	0
แอฟริกาใต้	28	27	1	0	0	0	0	17	1	0	0	10	0	0	0
เคนยา	0	0	0	0	0	0	0	0	0	0	0	0	0	0	0
โมร็อกโก	4	0	4	0	4	0	0	0	0	0	0	0	0	0	0
สาธารณรัฐกาบอง	0	0	0	0	0	0	0	0	0	0	0	0	0	0	0
สาธารณรัฐเคปเวิร์ด	0	0	0	0	0	0	0	0	0	0	0	0	0	0	0
ประเทศอื่นๆในกลุ่มประเทศแอฟริกา	6	5	1	0	0	0	0	0	0	0	0	0	0	5	1

ตารางที่ 2.6 (ต่อ)

ประเทศ	รวม			เดินทางด้วยตนเอง		กรมการ จัดหางานจัดส่ง		นายจ้างพาถูกจ้าง ไปทำงาน		นายจ้างส่งถูกจ้าง ไปฝึกงาน		บริษัทจัดส่ง		RE-ENTRY	
	รวม	ชาย	หญิง	ชาย	หญิง	ชาย	หญิง	ชาย	หญิง	ชาย	หญิง	ชาย	หญิง	ชาย	หญิง
รวมกลุ่มประเทศเอเชีย	3,463	3,009	454	386	88	974	120	482	39	5	13	663	122	499	72
เวียดนาม	69	61	8	0	0	0	0	61	8	0	0	0	0	0	0
กัมพูชา	6	2	4	0	0	0	0	2	4	0	0	0	0	0	0
มาเลเซีย	171	164	7	146	4	0	0	6	2	0	0	0	0	12	1
สิงคโปร์	397	276	121	183	2	0	0	14	0	0	0	58	119	21	0
บรูไน	7	6	1	1	0	0	0	3	0	0	0	0	0	2	1
ฮ่องกง	49	12	37	11	24	0	0	0	0	0	0	0	3	1	10
จีน	0	0	0	0	0	0	0	0	0	0	0	0	0	0	0
ญี่ปุ่น	100	67	33	4	0	0	0	8	0	5	13	0	0	50	20
ไต้หวัน	596	593	3	0	0	0	0	0	0	0	0	589	0	4	3
อินเดีย	72	65	7	9	0	0	0	10	1	0	0	0	0	46	6
อินโดนีเซีย	77	77	0	23	0	0	0	20	0	0	0	0	0	34	0
ฟิลิปปินส์	3	2	1	0	0	0	0	2	1	0	0	0	0	0	0
สาธารณรัฐเกาหลี	1,220	1,089	131	6	2	974	120	7	0	0	0	0	0	102	9
ศรีลังกา	1	1	0	0	0	0	0	0	0	0	0	0	0	1	0
พม่า	69	69	0	0	0	0	0	69	0	0	0	0	0	0	0
บังกลาเทศ	56	50	6	0	0	0	0	47	5	0	0	0	0	3	1
ลาว	477	443	34	0	0	0	0	233	18	0	0	0	0	210	16

ตารางที่ 2.6 (ต่อ)

ประเทศ	รวม			เดินทางด้วยตนเอง		กรมการ จัดหางานจัดส่ง		นายจ้างพาลูกจ้าง ไปทำงาน		นายจ้างส่งลูกจ้าง ไปฝึกงาน		บริษัทจัดส่ง		RE-ENTRY	
	รวม	ชาย	หญิง	ชาย	หญิง	ชาย	หญิง	ชาย	หญิง	ชาย	หญิง	ชาย	หญิง	ชาย	หญิง
อาเซอร์ไบจาน	0	0	0	0	0	0	0	0	0	0	0	0	0	0	0
มาเก๊า	0	0	0	0	0	0	0	0	0	0	0	0	0	0	0
สาธารณรัฐคองโก	21	3	18	3	14	0	0	0	0	0	0	0	0	0	4
ประเทศอื่นๆในกลุ่มประเทศเอเชีย	72	29	43	0	42	0	0	0	0	0	0	16	0	13	1
รวมกลุ่มประเทศยุโรป	539	213	326	56	243	0	0	77	1	0	0	59	39	21	43
กรีซ(สาธารณรัฐเฮเลนิก)	0	0	0	0	0	0	0	0	0	0	0	0	0	0	0
รัสเซีย	108	4	104	2	100	0	0	2	0	0	0	0	0	0	4
อังกฤษ	3	0	3	0	2	0	0	0	0	0	0	0	0	0	1
นอร์เวย์	8	2	6	1	2	0	0	0	0	0	0	0	0	1	4
เดนมาร์ก	75	75	0	0	0	0	0	75	0	0	0	0	0	0	0
สวีเดน	2	1	1	1	1	0	0	0	0	0	0	0	0	0	0
ลิวทัวเนีย	13	3	10	0	6	0	0	0	0	0	0	0	0	3	4
ฟินแลนด์	5	0	5	0	5	0	0	0	0	0	0	0	0	0	0
เนเธอร์แลนด์	1	1	0	0	0	0	0	0	0	0	0	0	0	1	0
เยอรมัน	26	23	3	23	3	0	0	0	0	0	0	0	0	0	0
ฝรั่งเศส	21	16	5	12	3	0	0	0	0	0	0	0	0	4	2
ไอซ์แลนด์	0	0	0	0	0	0	0	0	0	0	0	0	0	0	0
ไอร์แลนด์	2	0	2	0	0	0	0	0	0	0	0	0	0	0	2

ตารางที่ 2.6 (ต่อ)

ประเทศ	รวม			เดินทางด้วยตนเอง		กรมการ จัดหางานจัดส่ง		นายจ้างพาถูกจ้าง ไปทำงาน		นายจ้างส่งถูกจ้าง ไปฝึกงาน		บริษัทจัดส่ง		RE-ENTRY	
	รวม	ชาย	หญิง	ชาย	หญิง	ชาย	หญิง	ชาย	หญิง	ชาย	หญิง	ชาย	หญิง	ชาย	หญิง
รวมกลุ่มประเทศอเมริกาใต้	2	0	2	0	1	0	0	0	0	0	0	0	0	0	1
อาร์เจนตินา	0	0	0	0	0	0	0	0	0	0	0	0	0	0	0
ประเทศอื่นๆในกลุ่มประเทศอเมริกาใต้	2	0	2	0	1	0	0	0	0	0	0	0	0	0	1
รวมกลุ่มประเทศออสเตรเลียและโอเชียเนีย	21	21	0	2	0	0	0	1	0	0	0	0	0	18	0
ออสเตรเลีย	1	1	0	0	0	0	0	1	0	0	0	0	0	0	0
นิวซีแลนด์	0	0	0	0	0	0	0	0	0	0	0	0	0	0	0
หมู่เกาะโซโลมอน	0	0	0	0	0	0	0	0	0	0	0	0	0	0	0
ปาปัว นิวกินี	20	20	0	2	0	0	0	0	0	0	0	0	0	18	0
ประเทศอื่นๆในกลุ่มประเทศออสเตรเลีย และโอเชียเนีย	0	0	0	0	0	0	0	0	0	0	0	0	0	0	0

ที่มา : กองบริหารแรงงานไทยไปต่างประเทศ กรมการจัดหางาน

ตารางที่ 2.7 จำนวนคนงานไทยที่ได้รับอนุญาตให้เดินทางไปทำงานต่างประเทศ
 จำแนกตามประเภทอาชีพที่ไปทำงาน ทั่วราชอาณาจักร
 ไตรมาสที่ 1 ประจำปีงบประมาณ 2565 (ตุลาคม - ธันวาคม 2564)

ประเภทอาชีพ	จำนวนคนงานไทยที่ได้รับอนุญาตให้เดินทางไปทำงานต่างประเทศ		
	รวม	ชาย	หญิง
รวมทั้งสิ้น	6,237	5,140	1,097
1. ผู้บัญญัติกฎหมาย ข้าราชการระดับอาวุโส ผู้จัดการ	101	75	26
2. ผู้ประกอบวิชาชีพด้านต่างๆ	127	106	21
3. ช่างเทคนิคและผู้ปฏิบัติงานที่เกี่ยวข้อง	842	464	378
4. เสมียน เจ้าหน้าที่	19	7	12
5. พนักงานบริการ พนักงานขายในร้านค้าและตลาด	393	200	193
6. ผู้ปฏิบัติงานฝีมือด้านการเกษตรและประมง	1,958	1,762	196
7. ผู้ปฏิบัติงานโดยใช้ฝีมือในธุรกิจต่างๆ	699	686	13
8. ผู้ปฏิบัติงานในโรงงาน ผู้ควบคุมเครื่องจักร และผู้ปฏิบัติงานด้านการประกอบ	333	184	149
9. อาชีพงานพื้นฐาน	1,765	1,656	109
0. ทหาร	0	0	0

ที่มา : กองบริหารแรงงานไทยไปต่างประเทศ กรมการจัดหางาน

ตารางที่ 3.1 การแนะนำอาชีพเพื่อการมีงานทำ จำแนกตามจังหวัด

ทั่วราชอาณาจักร

ไตรมาสที่ 1 ประจำปีงบประมาณ 2565 (ตุลาคม - ธันวาคม 2564)

จังหวัด	รวมทั้งหมด	นักเรียน นักศึกษา	ผู้ประกันตนกรณีว่างงาน	ประชาชนทั่วไป	เด็กและเยาวชนในสถานพินิจ ผู้ถูกคุมประพฤติ และผู้ต้องขัง	ทหารกองประจำการ ที่จะปลดเป็นทหารกองหนุน
	คน	คน	คน	คน	คน	คน
ทั่วราชอาณาจักร	45,382	21,118	16,638	5,720	1,656	250
กรุงเทพมหานคร	3,297	1,220	1,739	338	0	0
ภูมิภาค	42,085	19,898	14,899	5,382	1,656	250
ปริมณฑล	1,160	217	608	335	0	0
ภาคกลาง	9,471	3,356	4,402	1,115	448	150
ภาคเหนือ	13,904	8,531	3,253	1,410	610	100
ภาคตะวันออกเฉียงเหนือ	11,214	4,636	4,440	1,780	358	0
ภาคใต้	6,336	3,158	2,196	742	240	0
กรุงเทพมหานคร	3,297	1,220	1,739	338	0	0
กองส่งเสริมการมีงานทำ	0	0	0	0	0	0
สจก.พื้นที่ 1-10	3,297	1,220	1,739	338	0	0
สจก. 1 (สาทร)	227	0	213	14	0	0
สจก. 2 (ราษฎร์บูรณะ)	210	0	173	37	0	0
สจก. 3 (บางนา)	437	257	147	33	0	0
สจก. 4 (นวมินทร์)	223	0	223	0	0	0
สจก. 5 (มีนบุรี)	175	0	150	25	0	0
สจก. 6 (บางพลัด)	598	353	120	125	0	0

ตารางที่ 3.1 (ต่อ)

จังหวัด	รวมทั้งหมด	นักเรียน นักศึกษา	ผู้ประกันตนกรณีว่างงาน	ประชาชนทั่วไป	เด็กและเยาวชนในสถานพินิจ ผู้ถูกคุมประพฤติ และผู้ต้องขัง	ทหารกองประจำการ ที่จะปลดเป็นทหารกองหนุน
	คน	คน	คน	คน	คน	คน
สจก. 7 (บรมราชชนนี)	490	264	177	49	0	0
สจก. 8 (ราชดำเนิน)	159	1	136	22	0	0
สจก. 9 (หลักสี่)	334	114	220	0	0	0
สจก. 10 (วิภาวดีรังสิต)	444	231	180	33	0	0
ปริมาตร	1,160	217	608	335	0	0
สมุทรปราการ	0	0	0	0	0	0
นนทบุรี	367	217	82	68	0	0
ปทุมธานี	311	0	173	138	0	0
นครปฐม	227	0	136	91	0	0
สมุทรสาคร	255	0	217	38	0	0
ภาคกลาง	9,471	3,356	4,402	1,115	448	150
พระนครศรีอยุธยา	150	0	107	43	0	0
อ่างทอง	363	183	180	0	0	0
ลพบุรี	1,174	813	221	90	50	0
สิงห์บุรี	159	0	69	90	0	0
ชัยนาท	375	0	309	0	66	0
สระบุรี	293	0	120	120	53	0
ชลบุรี	102	0	102	0	0	0
ระยอง	445	285	101	59	0	0
จันทบุรี	771	102	649	20	0	0
ตราด	1,076	753	268	55	0	0
ฉะเชิงเทรา	312	0	195	10	107	0

ตารางที่ 3.1 (ต่อ)

จังหวัด	รวมทั้งหมด	นักเรียน นักศึกษา	ผู้ประกันตนกรณีว่างงาน	ประชาชนทั่วไป	เด็กและเยาวชนในสถานพินิจ ผู้ถูกคุมประพฤติ และผู้ต้องขัง	ทหารกองประจำการ ที่จะปลดเป็นทหารกองหนุน
	คน	คน	คน	คน	คน	คน
ปราจีนบุรี	732	0	554	178	0	0
นครนายก	271	0	110	161	0	0
สระแก้ว	858	468	240	0	0	150
ราชบุรี	507	267	226	14	0	0
กาญจนบุรี	723	378	277	68	0	0
สุพรรณบุรี	335	0	139	96	100	0
สมุทรสงคราม	201	0	201	0	0	0
เพชรบุรี	256	0	101	105	50	0
ประจวบคีรีขันธ์	368	107	233	6	22	0
ภาคเหนือ	13,904	8,531	3,253	1,410	610	100
เชียงใหม่	478	172	174	132	0	0
ลำพูน	546	287	146	63	50	0
ลำปาง	800	0	683	67	50	0
อุตรดิตถ์	1,207	744	438	25	0	0
แพร่	282	132	127	23	0	0
น่าน	1,109	854	92	113	50	0
พะเยา	894	544	167	131	52	0
เชียงราย	1,000	660	163	75	102	0
แม่ฮ่องสอน	364	73	166	75	50	0
นครสวรรค์	1,756	1,506	73	77	100	0
อุทัยธานี	1,196	938	93	112	53	0
กำแพงเพชร	1,274	817	224	233	0	0

ตารางที่ 3.1 (ต่อ)

จังหวัด	รวมทั้งหมด	นักเรียน นักศึกษา	ผู้ประกันตนกรณีว่างงาน	ประชาชนทั่วไป	เด็กและเยาวชนในสถานพินิจ ผู้ถูกคุมประพฤติ และผู้ต้องขัง	ทหารกองประจำการ ที่จะปลดเป็นทหารกองหนุน
	คน	คน	คน	คน	คน	คน
ตาก	1,035	725	122	138	50	0
สุโขทัย	159	0	101	58	0	0
พิษณุโลก	530	262	108	60	0	100
พิจิตร	1,120	817	248	2	53	0
เพชรบูรณ์	154	0	128	26	0	0
ภาคตะวันออกเฉียงเหนือ	11,214	4,636	4,440	1,780	358	0
นครราชสีมา	150	0	150	0	0	0
บุรีรัมย์	1,002	800	134	68	0	0
สุรินทร์	195	0	195	0	0	0
ศรีสะเกษ	758	501	145	112	0	0
อุบลราชธานี	155	0	115	40	0	0
ยโสธร	635	324	185	126	0	0
ชัยภูมิ	1,269	1,054	152	63	0	0
อำนาจเจริญ	150	0	147	3	0	0
บึงกาฬ	737	0	519	162	56	0
หนองบัวลำภู	284	0	186	98	0	0
ขอนแก่น	154	0	91	63	0	0
อุดรธานี	265	0	94	71	100	0
เลย	402	0	199	203	0	0
หนองคาย	969	837	67	65	0	0
มหาสารคาม	1,628	0	1,259	317	52	0
ร้อยเอ็ด	218	0	165	53	0	0

ตารางที่ 3.1 (ต่อ)

จังหวัด	รวมทั้งหมด	นักเรียน นักศึกษา	ผู้ประกันตนกรณีว่างงาน	ประชาชนทั่วไป	เด็กและเยาวชนในสถานพินิจ ผู้ถูกคุมประพฤติ และผู้ต้องขัง	ทหารกองประจำการ ที่จะปลดเป็นทหารกองหนุน
	คน	คน	คน	คน	คน	คน
กาฬสินธุ์	1,334	1,120	189	25	0	0
สกลนคร	478	0	205	173	100	0
นครพนม	160	0	84	76	0	0
มุกดาหาร	271	0	159	62	50	0
ภาคใต้	6,336	3,158	2,196	742	240	0
นครศรีธรรมราช	29	0	4	25	0	0
กระบี่	794	515	176	103	0	0
พังงา	251	0	214	37	0	0
ภูเก็ต	255	0	164	91	0	0
สุราษฎร์ธานี	867	500	207	43	117	0
ระนอง	251	0	123	128	0	0
ชุมพร	377	0	250	127	0	0
สงขลา	120	0	120	0	0	0
สตูล	1,124	887	189	48	0	0
ตรัง	643	373	201	69	0	0
พัทลุง	819	503	256	10	50	0
ปัตตานี	268	108	137	0	23	0
ยะลา	159	0	96	13	50	0
นราธิวาส	379	272	59	48	0	0

ตารางที่ 3.2 การแนะแนวอาชีพให้นักเรียน นักศึกษา ประชาชนทั่วไป และผู้ประกันตนกรณีว่างงาน จำแนกตามจังหวัด

ทั่วราชอาณาจักร

ไตรมาสที่ 1 ประจำปีงบประมาณ 2565 (ตุลาคม - ธันวาคม 2564)

จังหวัด	รวมทั้งหมด			นักเรียน นักศึกษา		ประชาชนทั่วไป		ผู้ประกันตนกรณีว่างงาน	
	รวม	ชาย	หญิง	ชาย	หญิง	ชาย	หญิง	ชาย	หญิง
ทั่วราชอาณาจักร	43,476	18,683	24,793	8,437	12,681	2,573	3,147	7,673	8,965
กรุงเทพมหานคร	3,297	1,267	2,030	437	783	147	191	683	1,056
ภูมิภาค	40,179	17,416	22,763	8,000	11,898	2,426	2,956	6,990	7,909
ปริมณฑล	1,160	506	654	105	112	140	195	261	347
ภาคกลาง	8,873	3,931	4,942	1,443	1,913	479	636	2,009	2,393
ภาคเหนือ	13,194	5,578	7,616	3,339	5,192	658	752	1,581	1,672
ภาคตะวันออกเฉียงเหนือ	10,856	5,067	5,789	2,017	2,619	845	935	2,205	2,235
ภาคใต้	6,096	2,334	3,762	1,096	2,062	304	438	934	1,262
กรุงเทพมหานคร	3,297	1,267	2,030	437	783	147	191	683	1,056
กองส่งเสริมการมีงานทำ	0	0	0	0	0	0	0	0	0
สจก.พื้นที่ 1-10	3,297	1,267	2,030	437	783	147	191	683	1,056
สจก. 1 (สาทร)	227	102	125	0	0	6	8	96	117
สจก. 2 (ราษฎร์บูรณะ)	210	84	126	0	0	12	25	72	101
สจก. 3 (บางนา)	437	200	237	146	111	12	21	42	105
สจก. 4 (นวมินทร์)	223	96	127	0	0	0	0	96	127
สจก. 5 (มีนบุรี)	175	66	109	0	0	11	14	55	95
สจก. 6 (บางพลัด)	598	138	460	36	317	59	66	43	77
สจก. 7 (บรมราชชนนี)	490	191	299	106	158	23	26	62	115

ตารางที่ 3.2 (ต่อ)

จังหวัด	รวมทั้งหมด			นักเรียน นักศึกษา		ประชาชนทั่วไป		ผู้ประกันตนกรณีว่างงาน	
	รวม	ชาย	หญิง	ชาย	หญิง	ชาย	หญิง	ชาย	หญิง
สจก. 8 (ราชดำเนิน)	159	62	97	1	0	9	13	52	84
สจก. 9 (หลักสี่)	334	153	181	58	56	0	0	95	125
สจก. 10 (วิภาวดีรังสิต)	444	175	269	90	141	15	18	70	110
ปริมาณพล	1,160	506	654	105	112	140	195	261	347
สมุทรปราการ	0	0	0	0	0	0	0	0	0
นนทบุรี	367	167	200	105	112	30	38	32	50
ปทุมธานี	311	131	180	0	0	61	77	70	103
นครปฐม	227	95	132	0	0	35	56	60	76
สมุทรสาคร	255	113	142	0	0	14	24	99	118
ภาคกลาง	8,873	3,931	4,942	1,443	1,913	479	636	2,009	2,393
พระนครศรีอยุธยา	150	56	94	0	0	16	27	40	67
อ่างทอง	363	152	211	75	108	0	0	77	103
ลพบุรี	1,124	439	685	296	517	34	56	109	112
สิงห์บุรี	159	33	126	0	0	19	71	14	55
ชัยนาท	309	155	154	0	0	0	0	155	154
สระบุรี	240	102	138	0	0	54	66	48	72
ชลบุรี	102	45	57	0	0	0	0	45	57
ระยอง	445	222	223	134	151	45	14	43	58
จันทบุรี	771	333	438	28	74	5	15	300	349
ตราด	1,076	594	482	438	315	25	30	131	137
ฉะเชิงเทรา	205	100	105	0	0	4	6	96	99
ปราจีนบุรี	732	325	407	0	0	76	102	249	305
นครนายก	271	113	158	0	0	65	96	48	62

ตารางที่ 3.2 (ต่อ)

จังหวัด	รวมทั้งหมด			นักเรียน นักศึกษา		ประชาชนทั่วไป		ผู้ประกันตนกรณีว่างงาน	
	รวม	ชาย	หญิง	ชาย	หญิง	ชาย	หญิง	ชาย	หญิง
สระแก้ว	708	317	391	177	291	0	0	140	100
ราชบุรี	507	228	279	119	148	5	9	104	122
กาญจนบุรี	723	296	427	139	239	36	32	121	156
สุพรรณบุรี	235	98	137	0	0	45	51	53	86
สมุทรสงคราม	201	92	109	0	0	0	0	92	109
เพชรบุรี	206	91	115	0	0	47	58	44	57
ประจวบคีรีขันธ์	346	140	206	37	70	3	3	100	133
ภาคเหนือ	13,194	5,578	7,616	3,339	5,192	658	752	1,581	1,672
เชียงใหม่	478	144	334	52	120	48	84	44	130
ลำพูน	496	183	313	94	193	27	36	62	84
ลำปาง	750	397	353	0	0	37	30	360	323
อุตรดิตถ์	1,207	355	852	129	615	13	12	213	225
แพร่	282	119	163	51	81	7	16	61	66
น่าน	1,059	528	531	412	442	62	51	54	38
พะเยา	842	385	457	240	304	72	59	73	94
เชียงราย	898	387	511	280	380	29	46	78	85
แม่ฮ่องสอน	314	175	139	43	30	39	36	93	73
นครสวรรค์	1,656	604	1,052	519	987	44	33	41	32
อุทัยธานี	1,143	470	673	386	552	46	66	38	55
กำแพงเพชร	1,274	493	781	286	531	113	120	94	130
ตาก	985	434	551	327	398	55	83	52	70
สุโขทัย	159	92	67	0	0	29	29	63	38
พิษณุโลก	430	188	242	119	143	21	39	48	60

ตารางที่ 3.2 (ต่อ)

จังหวัด	รวมทั้งหมด			นักเรียน นักศึกษา		ประชาชนทั่วไป		ผู้ประกันตนกรณีว่างงาน	
	รวม	ชาย	หญิง	ชาย	หญิง	ชาย	หญิง	ชาย	หญิง
พิจิตร	1,067	526	541	401	416	1	1	124	124
เพชรบูรณ์	154	98	56	0	0	15	11	83	45
ภาคตะวันออกเฉียงเหนือ	10,856	5,067	5,789	2,017	2,619	845	935	2,205	2,235
นครราชสีมา	150	72	78	0	0	0	0	72	78
บุรีรัมย์	1,002	393	609	284	516	41	27	68	66
สุรินทร์	195	101	94	0	0	0	0	101	94
ศรีสะเกษ	758	349	409	226	275	55	57	68	77
อุบลราชธานี	155	80	75	0	0	20	20	60	55
ยโสธร	635	294	341	142	182	59	67	93	92
ชัยภูมิ	1,269	712	557	598	456	31	32	83	69
อำนาจเจริญ	150	67	83	0	0	0	3	67	80
บึงกาฬ	681	355	326	0	0	79	83	276	243
หนองบัวลำภู	284	129	155	0	0	39	59	90	96
ขอนแก่น	154	61	93	0	0	26	37	35	56
อุดรธานี	165	56	109	0	0	22	49	34	60
เลย	402	182	220	0	0	97	106	85	114
หนองคาย	969	380	589	319	518	30	35	31	36
มหาสารคาม	1,576	799	777	0	0	154	163	645	614
ร้อยเอ็ด	218	122	96	0	0	33	20	89	76
กาฬสินธุ์	1,334	558	776	448	672	12	13	98	91
สกลนคร	378	159	219	0	0	72	101	87	118
นครพนม	160	91	69	0	0	46	30	45	39
มุกดาหาร	221	107	114	0	0	29	33	78	81

ตารางที่ 3.2 (ต่อ)

จังหวัด	รวมทั้งหมด			นักเรียน นักศึกษา		ประชาชนทั่วไป		ผู้ประกันตนกรณีว่างงาน	
	รวม	ชาย	หญิง	ชาย	หญิง	ชาย	หญิง	ชาย	หญิง
ภาคใต้	6,096	2,334	3,762	1,096	2,062	304	438	934	1,262
นครศรีธรรมราช	29	15	14	0	0	13	12	2	2
กระบี่	794	349	445	234	281	40	63	75	101
พังงา	251	116	135	0	0	16	21	100	114
ภูเก็ต	255	121	134	0	0	51	40	70	94
สุราษฎร์ธานี	750	199	551	74	426	23	20	102	105
ระนอง	251	119	132	0	0	58	70	61	62
ชุมพร	377	163	214	0	0	52	75	111	139
สงขลา	120	40	80	0	0	0	0	40	80
สตูล	1,124	391	733	315	572	18	30	58	131
ตรัง	643	219	424	142	231	13	56	64	137
พัทลุง	769	308	461	182	321	1	9	125	131
ปัตตานี	245	90	155	41	67	0	0	49	88
ยะลา	109	63	46	0	0	7	6	56	40
นราธิวาส	379	141	238	108	164	12	36	21	38

ตารางที่ 3.3 แผนแนวอาชีพและส่งเสริมอาชีพให้เด็กและเยาวชนในสถานพินิจ ผู้ถูกคุมประพฤติ และผู้ต้องขัง
 จำแนกตามจังหวัด ทวีราชอาณาจักร
 ไตรมาสที่ 1 ประจำปีงบประมาณ 2565 (ตุลาคม - ธันวาคม 2564)

จังหวัด	กิจกรรมแนวอาชีพและส่งเสริมอาชีพให้เด็กและเยาวชนในสถานพินิจ ผู้ถูกคุมประพฤติ และผู้ต้องขัง																							
	รวมผู้เข้าร่วมกิจกรรมทั้งสิ้น			ผู้เข้าร่วมกิจกรรม						ส่งเสริมอาชีพและทดลองปฏิบัติ			เข้ารับฟังบรรยายเกี่ยวกับอาชีพ			รับคำปรึกษา/แนะแนวอาชีพ			ทดสอบวัดบุคลิกภาพ			เผยแพร่เอกสาร		
				เด็กและเยาวชนในสถานพินิจ ผู้ถูกคุมประพฤติ			ผู้ต้องขัง																	
	ชาย	หญิง	รวม	ชาย	หญิง	รวม	ชาย	หญิง	รวม	ชาย	หญิง	รวม	ชาย	หญิง	รวม	ชาย	หญิง	รวม	ชาย	หญิง	รวม	แผ่น	ฉบับ	เล่ม
ทวีราชอาณาจักร	1,468	188	1,656	1,267	110	1,377	201	78	279	639	143	782	1,468	188	1,656	1,182	159	1,341	822	65	887	2,462	1,041	464
กรุงเทพมหานคร	0	0	0	0	0	0	0	0	0	0	0	0	0	0	0	0	0	0	0	0	0	0	0	0
ภูมิภาค	1,468	188	1,656	1,267	110	1,377	201	78	279	639	143	782	1,468	188	1,656	1,182	159	1,341	822	65	887	2,462	1,041	464
ปริมณฑล	0	0	0	0	0	0	0	0	0	0	0	0	0	0	0	0	0	0	0	0	0	0	0	0
ภาคกลาง	408	40	448	379	40	419	29	0	29	172	28	200	408	40	448	274	11	285	254	6	260	460	166	0
ภาคเหนือ	490	120	610	416	44	460	74	76	150	277	90	367	490	120	610	490	120	610	351	47	398	1,322	707	202
ภาคตะวันออกเฉียงเหนือ	338	20	358	298	18	316	40	2	42	136	20	156	338	20	358	186	20	206	147	9	156	520	108	252
ภาคใต้	232	8	240	174	8	182	58	0	58	54	5	59	232	8	240	232	8	240	70	3	73	160	60	10
กรุงเทพมหานคร	0	0	0	0	0	0	0	0	0	0	0	0	0	0	0	0	0	0	0	0	0	0	0	0
กองส่งเสริมการมีงานทำ	0	0	0	0	0	0	0	0	0	0	0	0	0	0	0	0	0	0	0	0	0	0	0	0
สจก.พื้นที่ 1-10	0	0	0	0	0	0	0	0	0	0	0	0	0	0	0	0	0	0	0	0	0	0	0	0
สจก. 1 (สาทร)	0	0	0	0	0	0	0	0	0	0	0	0	0	0	0	0	0	0	0	0	0	0	0	0
สจก. 2 (ราษฎร์บูรณะ)	0	0	0	0	0	0	0	0	0	0	0	0	0	0	0	0	0	0	0	0	0	0	0	0
สจก. 3 (บางนา)	0	0	0	0	0	0	0	0	0	0	0	0	0	0	0	0	0	0	0	0	0	0	0	0
สจก. 4 (นวมินทร์)	0	0	0	0	0	0	0	0	0	0	0	0	0	0	0	0	0	0	0	0	0	0	0	0
สจก. 5 (มีนบุรี)	0	0	0	0	0	0	0	0	0	0	0	0	0	0	0	0	0	0	0	0	0	0	0	0
สจก. 6 (บางพลัด)	0	0	0	0	0	0	0	0	0	0	0	0	0	0	0	0	0	0	0	0	0	0	0	0
สจก. 7 (บรมราชชนนี)	0	0	0	0	0	0	0	0	0	0	0	0	0	0	0	0	0	0	0	0	0	0	0	0
สจก. 8 (ราชดำเนิน)	0	0	0	0	0	0	0	0	0	0	0	0	0	0	0	0	0	0	0	0	0	0	0	0

ตารางที่ 3.3 (ต่อ)

จังหวัด	กิจกรรมแนะแนวอาชีพและส่งเสริมอาชีพให้เด็กและเยาวชนในสถานพินิจ ผู้ถูกคุมประพฤติ และผู้ต้องขัง																							
	รวมผู้เข้าร่วมกิจกรรม ทั้งสิ้น			ผู้เข้าร่วมกิจกรรม						ส่งเสริมอาชีพและทดลอง ปฏิบัติ			เข้ารับฟังบรรยายเกี่ยวกับ อาชีพ			รับคำปรึกษา/แนะแนว อาชีพ			ทดสอบวัดบุคลิกภาพ			เผยแพร่เอกสาร		
				เด็กและเยาวชนในสถาน พินิจ ผู้ถูกคุมประพฤติ			ผู้ต้องขัง																	
	ชาย	หญิง	รวม	ชาย	หญิง	รวม	ชาย	หญิง	รวม	ชาย	หญิง	รวม	ชาย	หญิง	รวม	ชาย	หญิง	รวม	ชาย	หญิง	รวม	แผ่น	ฉบับ	เล่ม
กาญจนบุรี	0	0	0	0	0	0	0	0	0	0	0	0	0	0	0	0	0	0	0	0	0	0	0	0
สุพรรณบุรี	78	22	100	78	22	100	0	0	0	78	22	100	78	22	100	0	0	0	0	0	0	200	100	0
สมุทรสงคราม	0	0	0	0	0	0	0	0	0	0	0	0	0	0	0	0	0	0	0	0	0	0	0	0
เพชรบุรี	50	0	50	50	0	50	0	0	0	50	0	50	50	0	50	50	0	50	50	0	50	50	0	0
ประจวบคีรีขันธ์	15	7	22	15	7	22	0	0	0	0	0	0	15	7	22	0	0	0	0	0	0	0	0	0
ภาคเหนือ	490	120	610	416	44	460	74	76	150	277	90	367	490	120	610	490	120	610	351	47	398	1,322	707	202
เชียงใหม่	0	0	0	0	0	0	0	0	0	0	0	0	0	0	0	0	0	0	0	0	0	0	0	0
ลำพูน	50	0	50	50	0	50	0	0	0	50	0	50	50	0	50	50	0	50	0	0	0	100	0	0
ลำปาง	0	50	50	0	0	0	0	50	50	0	50	50	0	50	50	0	50	50	0	0	0	150	0	0
อุดรดิตถ์	0	0	0	0	0	0	0	0	0	0	0	0	0	0	0	0	0	0	0	0	0	0	0	0
แพร่	0	0	0	0	0	0	0	0	0	0	0	0	0	0	0	0	0	0	0	0	0	0	0	0
น่าน	50	0	50	50	0	50	0	0	0	50	0	50	50	0	50	50	0	50	50	0	50	150	100	0
พะเยา	52	0	52	52	0	52	0	0	0	52	0	52	52	0	52	52	0	52	52	0	52	52	52	0
เชียงราย	90	12	102	90	12	102	0	0	0	50	12	62	90	12	102	90	12	102	40	0	40	102	102	102
แม่ฮ่องสอน	39	11	50	0	0	0	39	11	50	0	0	0	39	11	50	39	11	50	0	0	0	100	50	0
นครสวรรค์	86	14	100	86	14	100	0	0	0	0	0	0	86	14	100	86	14	100	86	14	100	300	300	100
อุทัยธานี	48	5	53	48	5	53	0	0	0	0	0	0	48	5	53	48	5	53	48	5	53	265	53	0
กำแพงเพชร	0	0	0	0	0	0	0	0	0	0	0	0	0	0	0	0	0	0	0	0	0	0	0	0
ตาก	35	15	50	0	0	0	35	15	50	35	15	50	35	15	50	35	15	50	35	15	50	50	50	0
สุโขทัย	0	0	0	0	0	0	0	0	0	0	0	0	0	0	0	0	0	0	0	0	0	0	0	0
พิษณุโลก	0	0	0	0	0	0	0	0	0	0	0	0	0	0	0	0	0	0	0	0	0	0	0	0
พิจิตร	40	13	53	40	13	53	0	0	0	40	13	53	40	13	53	40	13	53	40	13	53	53	0	0
เพชรบูรณ์	0	0	0	0	0	0	0	0	0	0	0	0	0	0	0	0	0	0	0	0	0	0	0	0

ตารางที่ 3.3 (ต่อ)

จังหวัด	กิจกรรมแนะแนวอาชีพและส่งเสริมอาชีพให้เด็กและเยาวชนในสถานพินิจ ผู้ถูกคุมประพฤติ และผู้ต้องขัง																								
	รวมผู้เข้าร่วมกิจกรรมทั้งสิ้น			ผู้เข้าร่วมกิจกรรม						ส่งเสริมอาชีพและทดลองปฏิบัติ			เข้ารับฟังบรรยายเกี่ยวกับอาชีพ			รับคำปรึกษา/แนะแนวอาชีพ			ทดสอบวัดบุคลิกภาพ			เผยแพร่เอกสาร			
				เด็กและเยาวชนในสถานพินิจ ผู้ถูกคุมประพฤติ			ผู้ต้องขัง																		
	ชาย	หญิง	รวม	ชาย	หญิง	รวม	ชาย	หญิง	รวม	ชาย	หญิง	รวม	ชาย	หญิง	รวม	ชาย	หญิง	รวม	ชาย	หญิง	รวม	แผ่น	ฉบับ	เล่ม	
กระบี่	0	0	0	0	0	0	0	0	0	0	0	0	0	0	0	0	0	0	0	0	0	0	0	0	0
พังงา	0	0	0	0	0	0	0	0	0	0	0	0	0	0	0	0	0	0	0	0	0	0	0	0	0
ภูเก็ต	0	0	0	0	0	0	0	0	0	0	0	0	0	0	0	0	0	0	0	0	0	0	0	0	0
สุราษฎร์ธานี	112	5	117	54	5	59	58	0	58	54	5	59	112	5	117	112	5	117	0	0	0	0	0	0	0
ระนอง	0	0	0	0	0	0	0	0	0	0	0	0	0	0	0	0	0	0	0	0	0	0	0	0	0
ชุมพร	0	0	0	0	0	0	0	0	0	0	0	0	0	0	0	0	0	0	0	0	0	0	0	0	0
สงขลา	0	0	0	0	0	0	0	0	0	0	0	0	0	0	0	0	0	0	0	0	0	0	0	0	0
สตูล	0	0	0	0	0	0	0	0	0	0	0	0	0	0	0	0	0	0	0	0	0	0	0	0	0
ตรัง	0	0	0	0	0	0	0	0	0	0	0	0	0	0	0	0	0	0	0	0	0	0	0	0	0
พัทลุง	50	0	50	50	0	50	0	0	0	0	0	0	50	0	50	50	0	50	50	0	50	150	50	0	0
ปัตตานี	20	3	23	20	3	23	0	0	0	0	0	0	20	3	23	20	3	23	20	3	23	0	0	0	0
ยะลา	50	0	50	50	0	50	0	0	0	0	0	0	50	0	50	50	0	50	0	0	0	10	10	10	0
นราธิวาส	0	0	0	0	0	0	0	0	0	0	0	0	0	0	0	0	0	0	0	0	0	0	0	0	0

ตารางที่ 3.4 (ต่อ)

จังหวัด	กิจกรรมส่งเสริมการมีงานทำให้ทหารกองประจำการที่จะปลดเป็นทหารกองหนุน							
	ผู้เข้าร่วมงาน	ส่งเสริมอาชีพและ ทดลองปฏิบัติ	ผู้เข้าฟังการ บรรยาย / อภิปราย	รับคำปรึกษา/แนะ แนวอาชีพ	ทดสอบวัด บุคลิกภาพ	เผยแพร่เอกสาร		
	(คน)	(คน)	(คน)	(คน)	(คน)	แผ่น	ฉบับ	เล่ม
สจก. 4 (นวมินทร์)	0	0	0	0	0	0	0	0
สจก. 5 (มีนบุรี)	0	0	0	0	0	0	0	0
สจก. 6 (บางพลัด)	0	0	0	0	0	0	0	0
สจก. 7 (บรมราชชนนี)	0	0	0	0	0	0	0	0
สจก. 8 (ราชดำเนิน)	0	0	0	0	0	0	0	0
สจก. 9 (หลักสี่)	0	0	0	0	0	0	0	0
สจก. 10 (วิภาวดีรังสิต)	0	0	0	0	0	0	0	0
ปริมาณ	0	0	0	0	0	0	0	0
สมุทรปราการ	0	0	0	0	0	0	0	0
นนทบุรี	0	0	0	0	0	0	0	0
ปทุมธานี	0	0	0	0	0	0	0	0
นครปฐม	0	0	0	0	0	0	0	0
สมุทรสาคร	0	0	0	0	0	0	0	0
ภาคกลาง	150	0	150	150	50	150	0	0
พระนครศรีอยุธยา	0	0	0	0	0	0	0	0
อ่างทอง	0	0	0	0	0	0	0	0
ลพบุรี	0	0	0	0	0	0	0	0
สิงห์บุรี	0	0	0	0	0	0	0	0
ชัยนาท	0	0	0	0	0	0	0	0

ตารางที่ 3.4 (ต่อ)

จังหวัด	กิจกรรมส่งเสริมการมีงานทำให้ทหารกองประจำการที่จะปลดเป็นทหารกองหนุน							
	ผู้เข้าร่วมงาน	ส่งเสริมอาชีพและ ทดลองปฏิบัติ	ผู้เข้าฟังการ บรรยาย / อภิปราย	รับคำปรึกษา/แนะ แนวอาชีพ	ทดสอบวัด บุคลิกภาพ	เผยแพร่เอกสาร		
	(คน)	(คน)	(คน)	(คน)	(คน)	แผ่น	ฉบับ	เล่ม
อุดรดิตถ์	0	0	0	0	0	0	0	0
แพร่	0	0	0	0	0	0	0	0
น่าน	0	0	0	0	0	0	0	0
พะเยา	0	0	0	0	0	0	0	0
เชียงราย	0	0	0	0	0	0	0	0
แม่ฮ่องสอน	0	0	0	0	0	0	0	0
นครสวรรค์	0	0	0	0	0	0	0	0
อุทัยธานี	0	0	0	0	0	0	0	0
กำแพงเพชร	0	0	0	0	0	0	0	0
ตาก	0	0	0	0	0	0	0	0
สุโขทัย	0	0	0	0	0	0	0	0
พิษณุโลก	100	100	100	3	100	100	0	0
พิจิตร	0	0	0	0	0	0	0	0
เพชรบูรณ์	0	0	0	0	0	0	0	0
ภาคตะวันออกเฉียงเหนือ	0	0	0	0	0	100	100	50
นครราชสีมา	0	0	0	0	0	0	0	0
บุรีรัมย์	0	0	0	0	0	0	0	0
สุรินทร์	0	0	0	0	0	0	0	0
ศรีสะเกษ	0	0	0	0	0	0	0	0

ตารางที่ 3.4 (ต่อ)

จังหวัด	กิจกรรมส่งเสริมการมีงานทำให้ทหารกองประจำการที่จะปลดเป็นทหารกองหนุน							
	ผู้เข้าร่วมงาน	ส่งเสริมอาชีพและ ทดลองปฏิบัติ	ผู้เข้าฟังการ บรรยาย / อภิปราย	รับคำปรึกษา/แนะ แนวอาชีพ	ทดสอบวัด บุคลิกภาพ	เผยแพร่เอกสาร		
	(คน)	(คน)	(คน)	(คน)	(คน)	แผ่น	ฉบับ	เล่ม
พังงา	0	0	0	0	0	0	0	0
ภูเก็ต	0	0	0	0	0	0	0	0
สุราษฎร์ธานี	0	0	0	0	0	0	0	0
ระนอง	0	0	0	0	0	0	0	0
ชุมพร	0	0	0	0	0	0	0	0
สงขลา	0	0	0	0	0	0	0	0
สตูล	0	0	0	0	0	0	0	0
ตรัง	0	0	0	0	0	0	0	0
พัทลุง	0	0	0	0	0	0	0	0
ปัตตานี	0	0	0	0	0	0	0	0
ยะลา	0	0	0	0	0	0	0	0
นราธิวาส	0	0	0	0	0	0	0	0

ตารางที่ 3.5 สร้างเครือข่ายการแนะแนวอาชีพ จำแนกตามจังหวัด
 ที่วราชนาจักร
 ไตรมาสที่ 1 ประจำปีงบประมาณ 2565 (ตุลาคม - ธันวาคม 2564)

จังหวัด	กิจกรรมสร้างเครือข่ายการแนะแนวอาชีพ			
	ผู้เข้าร่วมสัมมนา			
	จำนวน / แห่ง	ชาย	หญิง	รวม
ที่วราชนาจักร	513	156	589	745
กรุงเทพมหานคร	0	0	0	0
ภูมิภาค	513	156	589	745
ปริมณฑล	0	0	0	0
ภาคกลาง	142	32	133	165
ภาคเหนือ	73	32	131	163
ภาคตะวันออกเฉียงเหนือ	298	92	325	417
ภาคใต้	0	0	0	0
กรุงเทพมหานคร	0	0	0	0
กองส่งเสริมการมีงานทำ	0	0	0	0
สจก.พื้นที่ 1-10	0	0	0	0
สจก. 1 (สาทร)	0	0	0	0
สจก. 2 (ราชบุรีบูรณะ)	0	0	0	0
สจก. 3 (บางนา)	0	0	0	0
สจก. 4 (นวมินทร์)	0	0	0	0
สจก. 5 (มีนบุรี)	0	0	0	0
สจก. 6 (บางพลัด)	0	0	0	0
สจก. 7 (บรมราชชนนี)	0	0	0	0
สจก. 8 (ราชดำเนิน)	0	0	0	0
สจก. 9 (หลักสี่)	0	0	0	0
สจก. 10 (วิภาวดีรังสิต)	0	0	0	0
ปริมณฑล	0	0	0	0
สมุทรปราการ	0	0	0	0

ตารางที่ 3.5 (ต่อ)

จังหวัด	กิจกรรมสร้างเครือข่ายการแนะแนวอาชีพ			
	ผู้เข้าร่วมสัมมนา			
	จำนวน / แห่ง	ชาย	หญิง	รวม
นนทบุรี	0	0	0	0
ปทุมธานี	0	0	0	0
นครปฐม	0	0	0	0
สมุทรสาคร	0	0	0	0
ภาคกลาง	142	32	133	165
พระนครศรีอยุธยา	0	0	0	0
อ่างทอง	43	13	31	44
ลพบุรี	35	8	34	42
สิงห์บุรี	24	5	34	39
ชัยนาท	0	0	0	0
สระบุรี	0	0	0	0
ชลบุรี	0	0	0	0
ระยอง	40	6	34	40
จันทบุรี	0	0	0	0
ตราด	0	0	0	0
ฉะเชิงเทรา	0	0	0	0
ปราจีนบุรี	0	0	0	0
นครนายก	0	0	0	0
สระแก้ว	0	0	0	0
ราชบุรี	0	0	0	0
กาญจนบุรี	0	0	0	0
สุพรรณบุรี	0	0	0	0
สมุทรสงคราม	0	0	0	0
เพชรบุรี	0	0	0	0
ประจวบคีรีขันธ์	0	0	0	0
ภาคเหนือ	73	32	131	163
เชียงใหม่	0	0	0	0
ลำพูน	0	0	0	0

ตารางที่ 3.5 (ต่อ)

จังหวัด	กิจกรรมสร้างเครือข่ายการแนะแนวอาชีพ			
	ผู้เข้าร่วมสัมมนา			
	จำนวน / แห่ง	ชาย	หญิง	รวม
ลำปาง	0	0	0	0
อุตรดิตถ์	34	8	27	35
แพร่	29	8	32	40
น่าน	0	0	0	0
พะเยา	0	0	0	0
เชียงใหม่	3	8	32	40
แม่ฮ่องสอน	0	0	0	0
นครสวรรค์	0	0	0	0
อุทัยธานี	0	0	0	0
กำแพงเพชร	7	8	40	48
ตาก	0	0	0	0
สุโขทัย	0	0	0	0
พิษณุโลก	0	0	0	0
พิจิตร	0	0	0	0
เพชรบูรณ์	0	0	0	0
ภาคตะวันออกเฉียงเหนือ	298	92	325	417
นครราชสีมา	0	0	0	0
บุรีรัมย์	0	0	0	0
สุรินทร์	45	8	37	45
ศรีสะเกษ	43	18	24	42
อุบลราชธานี	0	7	33	40
ยโสธร	0	0	0	0
ชัยภูมิ	0	0	0	0
อำนาจเจริญ	0	0	0	0
บึงกาฬ	0	0	0	0
หนองบัวลำภู	0	0	0	0
ขอนแก่น	6	7	37	44
อุดรธานี	40	6	34	40

ตารางที่ 3.5 (ต่อ)

จังหวัด	กิจกรรมสร้างเครือข่ายการแนะแนวอาชีพ			
	ผู้เข้าร่วมสัมมนา			
	จำนวน / แห่ง	ชาย	หญิง	รวม
เลย	0	0	0	0
หนองคาย	0	0	0	0
มหาสารคาม	40	6	34	40
ร้อยเอ็ด	1	16	24	40
กาฬสินธุ์	37	7	33	40
สกลนคร	46	7	39	46
นครพนม	40	10	30	40
มุกดาหาร	0	0	0	0
ภาคใต้	0	0	0	0
นครศรีธรรมราช	0	0	0	0
กระบี่	0	0	0	0
พังงา	0	0	0	0
ภูเก็ต	0	0	0	0
สุราษฎร์ธานี	0	0	0	0
ระนอง	0	0	0	0
ชุมพร	0	0	0	0
สงขลา	0	0	0	0
สตูล	0	0	0	0
ตรัง	0	0	0	0
พัทลุง	0	0	0	0
ปัตตานี	0	0	0	0
ยะลา	0	0	0	0
นราธิวาส	0	0	0	0

ตารางที่ 3.6 ศูนย์ศรัทธาเพื่อการทำงานครบวงจร จําแนกตามจังหวัด
 ทวีราชอาณาจักร
 ไตรมาสที่ 1 ประจำปีงบประมาณ 2565 (ตุลาคม - ธันวาคม 2564)

จังหวัด	กิจกรรมศูนย์ศรัทธาเพื่อการทำงานครบวงจร																								
	ผู้รับบริการทั้งสิ้น (1)+(3)			ผู้ลงทะเบียนรับบริการ									การให้บริการ												
				ผู้ใช้บริการใหม่ (1)			ผู้ใช้บริการเดิม (2)			ผู้ประกันตนกรณีว่างงาน ที่ประสงค์จะทำงาน (3)			สมัครงาน			แนะนำ/ให้คำปรึกษาด้านอาชีพ			ทดสอบวัดบุคลิกภาพ			ส่งตัวแทนจ้าง			
	รวม	ชาย	หญิง	รวม	ชาย	หญิง	รวม	ชาย	หญิง	รวม	ชาย	หญิง	รวม	ชาย	หญิง	รวม	ชาย	หญิง	รวม	ชาย	หญิง	รวม	ชาย	หญิง	
ทวีราชอาณาจักร	5,870	2,462	3,408	3,443	1,402	2,041	279	118	161	2,427	1,060	1,367	5,061	2,111	2,950	5,514	2,315	3,199	2,406	994	1,412	3,175	1,327	1,848	
กรุงเทพมหานคร	793	384	409	422	212	210	46	28	18	371	172	199	742	369	373	726	358	368	165	91	74	296	133	163	
ภูมิภาค	5,077	2,078	2,999	3,021	1,190	1,831	233	90	143	2,056	888	1,168	4,319	1,742	2,577	4,788	1,957	2,831	2,241	903	1,338	2,879	1,194	1,685	
ปริมณฑล	514	221	293	204	93	111	4	2	2	310	128	182	430	179	251	480	203	277	227	87	140	30	14	16	
ภาคกลาง	1,162	467	695	699	284	415	25	7	18	463	183	280	1,003	395	608	1,142	458	684	500	206	294	755	311	444	
ภาคเหนือ	1,230	531	699	710	290	420	58	19	39	520	241	279	1,048	434	614	1,197	504	693	575	244	331	696	296	400	
ภาคตะวันออกเฉียงเหนือ	1,414	562	852	921	353	568	117	44	73	493	209	284	1,174	465	709	1,256	503	753	696	272	424	937	373	564	
ภาคใต้	757	297	460	487	170	317	29	18	11	270	127	143	664	269	395	713	289	424	243	94	149	461	200	261	
กรุงเทพมหานคร	793	384	409	422	212	210	46	28	18	371	172	199	742	369	373	726	358	368	165	91	74	296	133	163	
ศูนย์บริการจัดหางานเพื่อคนไทย สจก.พื้นที่ 1-10	70	45	25	70	45	25	18	13	5	0	0	0	88	56	32	88	56	32	1	1	0	2	1	1	
สจก.พื้นที่ 1-10	723	339	384	352	167	185	28	15	13	371	172	199	654	313	341	638	302	336	164	90	74	294	132	162	
สจก. 1 (สาทร)	161	79	82	113	52	61	21	9	12	48	27	21	161	79	82	161	79	82	14	6	8	12	4	8	
สจก. 2 (ราชบุรีบูรณะ)	42	21	21	21	11	10	0	0	0	21	10	11	42	21	21	6	3	3	0	0	0	42	21	21	
สจก. 3 (บางนา)	46	21	25	29	12	17	0	0	0	17	9	8	46	21	25	46	21	25	0	0	0	46	21	25	
สจก. 4 (นวมินทร์)	129	49	80	31	14	17	1	0	1	98	35	63	97	39	58	129	49	80	17	8	9	76	25	51	
สจก. 5 (มีนบุรี)	49	16	33	41	12	29	0	0	0	8	4	4	26	6	20	40	12	28	0	0	0	11	1	10	
สจก. 6 (บางพลัด)	44	19	25	22	9	13	0	0	0	22	10	12	44	19	25	44	19	25	0	0	0	8	3	5	
สจก. 7 (บรมราชชนนี)	127	67	60	33	18	15	6	6	0	94	49	45	119	61	58	109	59	50	75	42	33	60	31	29	
สจก. 8 (ราชดำเนิน)	48	25	23	21	12	9	0	0	0	27	13	14	48	25	23	48	25	23	14	6	8	0	0	0	
สจก. 9 (หลักสี่)	39	26	13	39	26	13	0	0	0	0	0	0	39	26	13	39	26	13	39	26	13	39	26	13	
สจก. 10 (วิภาวดีรังสิต)	38	16	22	2	1	1	0	0	0	36	15	21	32	16	16	16	9	7	5	2	3	0	0	0	
ปริมณฑล	514	221	293	204	93	111	4	2	2	310	128	182	430	179	251	480	203	277	227	87	140	30	14	16	
สมุทรปราการ	0	0	0	0	0	0	0	0	0	0	0	0	0	0	0	0	0	0	0	0	0	0	0	0	
นนทบุรี	50	20	30	13	6	7	0	0	0	37	14	23	50	20	30	50	20	30	23	10	13	3	0	3	
ปทุมธานี	150	56	94	65	24	41	4	2	2	85	32	53	150	56	94	150	56	94	150	56	94	4	2	2	
นครปฐม	130	57	73	34	20	14	0	0	0	96	37	59	130	57	73	130	57	73	54	21	33	0	0	0	
สมุทรสาคร	184	88	96	92	43	49	0	0	0	92	45	47	100	46	54	150	70	80	0	0	0	23	12	11	

ตารางที่ 3.6 (ต่อ)

จังหวัด	กิจกรรมศูนย์ศรัทธาเพื่อการจ้างงานครบวงจร																								
	ผู้รับบริการทั้งสิ้น (1)+(3)			ผู้ลงทะเบียนรับบริการ									การให้บริการ												
				ผู้ให้บริการใหม่ (1)			ผู้ให้บริการเดิม (2)			ผู้ประกันตนกรณีว่างงาน ที่ประสงค์จะทำงาน (3)			สมัครงาน			แนะนำให้คำปรึกษาด้านอาชีพ			ทดสอบวัดบุคลิกภาพ			ส่งตัวพบนายจ้าง			
	รวม	ชาย	หญิง	รวม	ชาย	หญิง	รวม	ชาย	หญิง	รวม	ชาย	หญิง	รวม	ชาย	หญิง	รวม	ชาย	หญิง	รวม	ชาย	หญิง	รวม	ชาย	หญิง	
ภาคกลาง	1,162	467	695	699	284	415	25	7	18	463	183	280	1,003	395	608	1,142	458	684	500	206	294	755	311	444	
พระนครศรีอยุธยา	160	56	104	160	56	104	0	0	0	0	0	0	160	56	104	144	55	89	123	51	72	92	36	56	
อ่างทอง	50	15	35	45	13	32	0	0	0	5	2	3	50	15	35	50	15	35	0	0	0	50	15	35	
ลพบุรี	45	24	21	24	14	10	0	0	0	21	10	11	15	9	6	45	24	21	15	7	8	15	9	6	
สิงห์บุรี	51	24	27	29	15	14	0	0	0	22	9	13	51	24	27	51	24	27	51	24	27	51	24	27	
ชัยนาท	60	23	37	18	10	8	0	0	0	42	13	29	60	23	37	60	23	37	25	8	17	22	9	13	
สระบุรี	27	10	17	9	3	6	7	2	5	18	7	11	33	12	21	33	12	21	33	12	21	33	12	21	
ชลบุรี	59	26	33	28	16	12	0	0	0	31	10	21	59	26	33	59	26	33	0	0	0	59	26	33	
ระยอง	130	55	75	65	31	34	1	1	0	65	24	41	131	56	75	131	56	75	131	56	75	131	56	75	
จันทบุรี	89	34	55	20	5	15	0	0	0	69	29	40	13	8	5	89	34	55	0	0	0	13	8	5	
ตราด	51	25	26	25	13	12	0	0	0	26	12	14	22	9	13	51	25	26	37	17	20	22	9	13	
ฉะเชิงเทรา	49	23	26	0	0	0	0	0	0	49	23	26	49	23	26	49	23	26	49	23	26	49	23	26	
ปราจีนบุรี	42	9	33	23	3	20	0	0	0	19	6	13	42	9	33	42	9	33	0	0	0	42	9	33	
นครนายก	48	19	29	31	13	18	0	0	0	17	6	11	48	19	29	45	18	27	0	0	0	46	18	28	
สระแก้ว	36	18	18	36	18	18	0	0	0	0	0	0	36	18	18	36	18	18	0	0	0	9	4	5	
ราชบุรี	46	19	27	16	7	9	0	0	0	30	12	18	46	19	27	46	19	27	0	0	0	46	19	27	
กาญจนบุรี	51	10	41	51	10	41	17	4	13	0	0	0	68	14	54	68	14	54	14	1	13	0	0	0	
สุพรรณบุรี	30	14	16	30	14	16	0	0	0	0	0	0	30	14	16	30	14	16	8	4	4	30	14	16	
สมุทรสงคราม	45	22	23	28	16	12	0	0	0	17	6	11	25	13	12	20	8	12	14	3	11	16	7	9	
เพชรบุรี	52	22	30	20	8	12	0	0	0	32	14	18	24	9	15	52	22	30	0	0	0	0	0	0	
ประจวบคีรีขันธ์	41	19	22	41	19	22	0	0	0	0	0	0	41	19	22	41	19	22	0	0	0	29	13	16	
ภาคเหนือ	1,230	531	699	710	290	420	58	19	39	520	241	279	1,048	434	614	1,197	504	693	575	244	331	696	296	400	
เชียงใหม่	159	53	106	96	31	65	0	0	0	63	22	41	159	53	106	159	53	106	62	17	45	20	7	13	
ลำพูน	103	37	66	103	37	66	0	0	0	0	0	0	103	37	66	103	37	66	0	0	0	0	0	0	
ลำปาง	60	43	17	21	13	8	0	0	0	39	30	9	21	13	8	60	43	17	5	3	2	21	13	8	
อุตรดิตถ์	45	17	28	28	11	17	0	0	0	17	6	11	35	13	22	45	17	28	45	17	28	35	13	22	
แพร่	50	25	25	4	1	3	0	0	0	46	24	22	7	3	4	50	25	25	0	0	0	7	3	4	
น่าน	63	32	31	25	11	14	0	0	0	38	21	17	16	9	7	19	10	9	0	0	0	28	13	15	
พะเยา	42	23	19	28	15	13	0	0	0	14	8	6	25	17	8	42	23	19	34	19	15	0	0	0	
เชียงราย	156	61	95	127	49	78	0	0	0	29	12	17	156	61	95	156	61	95	156	61	95	156	61	95	
แม่ฮ่องสอน	53	23	30	53	23	30	0	0	0	0	0	0	45	20	25	53	23	30	53	23	30	45	20	25	

ตารางที่ 3.6 (ต่อ)

จังหวัด	กิจกรรมศูนย์ศรัทธาเพื่อการจัดงานครบวงจร																								
	ผู้รับบริการทั้งสิ้น (1)+(3)			ผู้ลงทะเบียนรับบริการ									การให้บริการ												
				ผู้ให้บริการใหม่ (1)			ผู้ให้บริการเดิม (2)			ผู้ประกันตนกรณีว่างงาน ที่ประสงค์จะทำงาน (3)			สมัครงาน			แนะนำให้คำปรึกษาด้านอาชีพ			ทดสอบวัดบุคลิกภาพ			ส่งตัวแทนจ้าง			
	รวม	ชาย	หญิง	รวม	ชาย	หญิง	รวม	ชาย	หญิง	รวม	ชาย	หญิง	รวม	ชาย	หญิง	รวม	ชาย	หญิง	รวม	ชาย	หญิง	รวม	ชาย	หญิง	
นครสวรรค์	52	33	19	3	3	0	0	0	0	49	30	19	52	33	19	52	33	19	52	33	19	52	33	19	
อุทัยธานี	37	14	23	15	4	11	0	0	0	22	10	12	33	13	20	37	14	23	11	4	7	33	13	20	
กำแพงเพชร	47	27	20	17	11	6	19	8	11	30	16	14	47	27	20	47	27	20	47	27	20	47	27	20	
ตาก	51	19	32	51	19	32	0	0	0	0	0	0	12	5	7	51	19	32	0	0	0	4	2	2	
สุโขทัย	55	23	32	49	22	27	0	0	0	6	1	5	55	23	32	55	23	32	30	15	15	55	23	32	
พิษณุโลก	161	61	100	41	20	21	39	11	28	120	41	79	200	72	128	200	72	128	12	1	11	134	46	88	
พิจิตร	51	18	33	36	13	23	0	0	0	15	5	10	51	18	33	51	18	33	51	18	33	51	18	33	
เพชรบูรณ์	45	22	23	13	7	6	0	0	0	32	15	17	31	17	14	17	6	11	17	6	11	8	4	4	
ภาคตะวันออกเฉียงเหนือ	1,414	562	852	921	353	568	117	44	73	493	209	284	1,174	465	709	1,256	503	753	696	272	424	937	373	564	
นครราชสีมา	151	44	107	65	15	50	0	0	0	86	29	57	148	43	105	151	44	107	151	44	107	148	43	105	
บุรีรัมย์	50	21	29	50	21	29	0	0	0	0	0	0	50	21	29	50	21	29	0	0	0	50	21	29	
สุรินทร์	50	19	31	6	1	5	3	1	2	44	18	26	6	1	5	46	19	27	0	0	0	0	0	0	
ศรีสะเกษ	52	13	39	24	10	14	5	1	4	28	3	25	57	14	43	57	14	43	28	8	20	29	11	18	
อุบลราชธานี	150	62	88	150	62	88	0	0	0	0	0	0	150	62	88	95	38	57	10	1	9	150	62	88	
ยโสธร	36	15	21	25	10	15	0	0	0	11	5	6	0	0	0	36	15	21	36	15	21	0	0	0	
ชัยภูมิ	48	20	28	48	20	28	0	0	0	0	0	0	48	20	28	48	20	28	0	0	0	10	4	6	
อำนาจเจริญ	50	30	20	0	0	0	0	0	0	50	30	20	50	30	20	50	30	20	50	30	20	0	0	0	
บึงกาฬ	42	26	16	24	16	8	25	10	15	18	10	8	52	23	29	56	27	29	16	10	6	45	19	26	
หนองบัวลำภู	142	60	82	142	60	82	3	0	3	0	0	0	124	58	66	145	60	85	145	60	85	124	58	66	
ขอนแก่น	155	69	86	81	37	44	24	10	14	74	32	42	109	49	60	155	69	86	96	41	55	109	49	60	
อุดรธานี	86	26	60	30	2	28	5	0	5	56	24	32	69	26	43	54	24	30	14	6	8	18	7	11	
เลย	50	19	31	50	19	31	0	0	0	0	0	0	38	13	25	39	19	20	47	17	30	38	13	25	
หนองคาย	63	16	47	63	16	47	0	0	0	0	0	0	63	16	47	63	16	47	6	0	6	63	16	47	
มหาสารคาม	59	18	41	21	5	16	0	0	0	38	13	25	13	3	10	25	6	19	0	0	0	3	3	0	
ร้อยเอ็ด	39	23	16	18	13	5	0	0	0	21	10	11	39	23	16	36	20	16	8	3	5	39	23	16	
กาฬสินธุ์	52	23	29	52	23	29	1	1	0	0	0	0	53	24	29	53	24	29	19	3	16	53	24	29	
สกลนคร	57	28	29	28	10	18	29	13	16	29	18	11	24	10	14	24	10	14	43	22	21	24	10	14	
นครพนม	47	20	27	9	3	6	9	3	6	38	17	21	47	19	28	47	19	28	27	12	15	0	0	0	
มุกดาหาร	35	10	25	35	10	25	13	5	8	0	0	0	34	10	24	26	8	18	0	0	0	34	10	24	
ภาคใต้	757	297	460	487	170	317	29	18	11	270	127	143	664	269	395	713	289	424	243	94	149	461	200	261	
นครศรีธรรมราช	45	23	22	25	13	12	0	0	0	20	10	10	29	15	14	29	15	14	29	15	14	29	15	14	

ตารางที่ 3.6 (ต่อ)

จังหวัด	กิจกรรมศูนย์ศรียเพื่อการจัดงานครบวงจร																							
	ผู้รับบริการทั้งสิ้น (1)+(3)			ผู้ลงทะเบียนรับบริการ									การให้บริการ											
				ผู้ให้บริการใหม่ (1)			ผู้ให้บริการเดิม (2)			ผู้ประกันตนกรณีว่างงาน ที่ประสงค์จะทำงาน (3)			สมัครงาน			แนะนำให้คำปรึกษาด้านอาชีพ			ทดสอบวัดบุคลิกภาพ			ส่งตัวพบนายจ้าง		
	รวม	ชาย	หญิง	รวม	ชาย	หญิง	รวม	ชาย	หญิง	รวม	ชาย	หญิง	รวม	ชาย	หญิง	รวม	ชาย	หญิง	รวม	ชาย	หญิง	รวม	ชาย	หญิง
กระบี่	50	18	32	31	11	20	0	0	0	19	7	12	50	18	32	50	18	32	50	18	32	50	18	32
พังงา	40	17	23	0	0	0	0	0	0	40	17	23	40	17	23	15	7	8	0	0	0	40	17	23
ภูเก็ต	134	53	81	74	24	50	29	18	11	60	29	31	163	71	92	163	71	92	0	0	0	117	56	61
สุราษฎร์ธานี	36	22	14	0	0	0	0	0	0	36	22	14	36	22	14	10	4	6	0	0	0	36	22	14
ระนอง	45	18	27	16	5	11	0	0	0	29	13	16	45	18	27	45	18	27	3	0	3	15	7	8
ชุมพร	30	10	20	30	10	20	0	0	0	0	0	0	30	10	20	30	10	20	0	0	0	0	0	0
สงขลา	102	40	62	102	40	62	0	0	0	0	0	0	102	40	62	102	40	62	0	0	0	84	40	44
สตูล	30	11	19	16	5	11	0	0	0	14	6	8	0	0	0	30	11	19	0	0	0	0	0	0
ตรัง	40	18	22	40	18	22	0	0	0	0	0	0	40	18	22	40	18	22	25	9	16	0	0	0
พัทลุง	50	22	28	27	12	15	0	0	0	23	10	13	27	13	14	50	22	28	7	3	4	0	0	0
ปัตตานี	41	18	23	41	18	23	0	0	0	0	0	0	41	18	23	41	18	23	41	18	23	41	18	23
ยะลา	53	11	42	41	7	34	0	0	0	12	4	8	38	5	33	47	9	38	27	3	24	15	2	13
นราธิวาส	61	16	45	44	7	37	0	0	0	17	9	8	23	4	19	61	28	33	61	28	33	34	5	29

ตารางที่ 3.7 (ต่อ)

จังหวัด	กิจกรรมเพิ่มอาชีพ เพิ่มรายได้									
	ส่งเสริมอาชีพและทดลองปฏิบัติ				ดำเนินการอบรมให้ความรู้ด้าน ประกอบการ / การตลาด / เงินทุน			เผยแพร่เอกสาร		
	จำนวนรุ่น	ชาย	หญิง	รวม	ชาย	หญิง	รวม	แผ่น	ฉบับ	เล่ม
สจก. 5 (มีนบุรี)	0	0	0	0	0	0	0	0	0	0
สจก. 6 (บางพลัด)	0	0	0	0	0	0	0	0	0	0
สจก. 7 (บรมราชชนนี)	0	0	0	0	0	0	0	0	0	0
สจก. 8 (ราชดำเนิน)	0	0	0	0	0	0	0	0	0	0
สจก. 9 (หลักสี่)	0	0	0	0	0	0	0	0	0	0
สจก. 10 (วิภาวดีรังสิต)	0	0	0	0	0	0	0	0	0	0
ปริมาณทล	0	0	0	0	0	0	0	0	0	0
สมุทรปราการ	0	0	0	0	0	0	0	0	0	0
นนทบุรี	0	0	0	0	0	0	0	0	0	0
ปทุมธานี	0	0	0	0	0	0	0	0	0	0
นครปฐม	0	0	0	0	0	0	0	0	0	0
สมุทรสาคร	0	0	0	0	0	0	0	0	0	0
ภาคกลาง	5	9	91	100	0	60	60	1,700	80	20
พระนครศรีอยุธยา	0	0	0	0	0	0	0	0	0	0
อ่างทอง	1	0	20	20	0	20	20	20	0	0
ลพบุรี	0	0	0	0	0	0	0	0	0	0
สิงห์บุรี	1	0	20	20	0	20	20	0	40	0
ชัยนาท	1	1	19	20	0	0	0	20	0	0
สระบุรี	1	0	20	20	0	20	20	20	0	0
ชลบุรี	0	0	0	0	0	0	0	0	0	0

ตารางที่ 3.7 (ต่อ)

จังหวัด	กิจกรรมเพิ่มอาชีพ เพิ่มรายได้									
	ส่งเสริมอาชีพและทดลองปฏิบัติ				ดำเนินการอบรมให้ความรู้ด้าน ประกอบการ / การตลาด / เงินทุน			เผยแพร่เอกสาร		
	จำนวนรุ่น	ชาย	หญิง	รวม	ชาย	หญิง	รวม	แผ่น	ฉบับ	เล่ม
ระยอง	0	0	0	0	0	0	0	0	0	0
จันทบุรี	0	0	0	0	0	0	0	0	0	0
ตราด	1	8	12	20	0	0	0	40	40	20
ฉะเชิงเทรา	0	0	0	0	0	0	0	0	0	0
ปราจีนบุรี	0	0	0	0	0	0	0	0	0	0
นครนายก	0	0	0	0	0	0	0	0	0	0
สระแก้ว	0	0	0	0	0	0	0	0	0	0
ราชบุรี	0	0	0	0	0	0	0	0	0	0
กาญจนบุรี	0	0	0	0	0	0	0	0	0	0
สุพรรณบุรี	0	0	0	0	0	0	0	1,600	0	0
สมุทรสงคราม	0	0	0	0	0	0	0	0	0	0
เพชรบุรี	0	0	0	0	0	0	0	0	0	0
ประจวบคีรีขันธ์	0	0	0	0	0	0	0	0	0	0
ภาคเหนือ	3	7	53	60	7	33	40	140	180	60
เชียงใหม่	0	0	0	0	0	0	0	0	0	0
ลำพูน	0	0	0	0	0	0	0	0	0	0
ลำปาง	0	0	0	0	0	0	0	0	0	0
อุตรดิตถ์	1	7	13	20	7	13	20	0	60	0
แพร่	0	0	0	0	0	0	0	0	0	0
น่าน	0	0	0	0	0	0	0	0	0	0
พะเยา	0	0	0	0	0	0	0	0	0	0
เชียงราย	0	0	0	0	0	0	0	0	0	0
แม่ฮ่องสอน	1	0	20	20	0	0	0	40	20	0

ตารางที่ 3.7 (ต่อ)

จังหวัด	กิจกรรมเพิ่มอาชีพ เพิ่มรายได้									
	ส่งเสริมอาชีพและทดลองปฏิบัติ				ดำเนินการอบรมให้ความรู้ด้าน ประกอบการ / การตลาด / เงินทุน			เผยแพร่เอกสาร		
	จำนวนรุ่น	ชาย	หญิง	รวม	ชาย	หญิง	รวม	แผ่น	ฉบับ	เล่ม
นครสวรรค์	1	0	20	20	0	20	20	100	100	60
อุทัยธานี	0	0	0	0	0	0	0	0	0	0
กำแพงเพชร	0	0	0	0	0	0	0	0	0	0
ตาก	0	0	0	0	0	0	0	0	0	0
สุโขทัย	0	0	0	0	0	0	0	0	0	0
พิจิตร	0	0	0	0	0	0	0	0	0	0
เพชรบูรณ์	0	0	0	0	0	0	0	0	0	0
ภาคตะวันออกเฉียงเหนือ	7	8	132	140	8	132	140	215	200	160
นครราชสีมา	1	0	20	20	0	20	20	20	20	20
บุรีรัมย์	1	1	19	20	1	19	20	60	20	20
สุรินทร์	0	0	0	0	0	0	0	0	0	0
ศรีสะเกษ	1	0	20	20	0	20	20	0	40	20
อุบลราชธานี	1	1	19	20	1	19	20	70	60	40
ยโสธร	0	0	0	0	0	0	0	0	0	0
ชัยภูมิ	1	2	18	20	2	18	20	20	20	20
อำนาจเจริญ	0	0	0	0	0	0	0	0	0	0
บึงกาฬ	0	0	0	0	0	0	0	0	0	0
หนองบัวลำภู	0	0	0	0	0	0	0	0	0	0
ขอนแก่น	0	0	0	0	0	0	0	0	0	0
อุดรธานี	1	3	17	20	3	17	20	0	0	20
เลย	0	0	0	0	0	0	0	0	0	0
หนองคาย	0	0	0	0	0	0	0	0	0	0

ตารางที่ 3.7 (ต่อ)

จังหวัด	กิจกรรมเพิ่มอาชีพ เพิ่มรายได้									
	ส่งเสริมอาชีพและทดลองปฏิบัติ				ดำเนินการอบรมให้ความรู้ด้าน ประกอบการ / การตลาด / เงินทุน			เผยแพร่เอกสาร		
	จำนวนรุ่น	ชาย	หญิง	รวม	ชาย	หญิง	รวม	แผ่น	ฉบับ	เล่ม
มหาสารคาม	0	0	0	0	0	0	0	0	0	0
ร้อยเอ็ด	0	0	0	0	0	0	0	0	0	0
กาฬสินธุ์	1	1	19	20	1	19	20	45	40	20
สกลนคร	0	0	0	0	0	0	0	0	0	0
นครพนม	0	0	0	0	0	0	0	0	0	0
มุกดาหาร	0	0	0	0	0	0	0	0	0	0
ภาคใต้	3	15	46	61	15	46	61	65	45	45
นครศรีธรรมราช	0	0	0	0	0	0	0	0	0	0
กระบี่	0	0	0	0	0	0	0	0	0	0
พังงา	0	0	0	0	0	0	0	0	0	0
ภูเก็ต	1	0	20	20	0	20	20	20	0	0
สุราษฎร์ธานี	0	0	0	0	0	0	0	0	0	0
ระนอง	0	0	0	0	0	0	0	0	0	0
ชุมพร	1	15	6	21	15	6	21	25	25	25
สงขลา	0	0	0	0	0	0	0	0	0	0
สตูล	0	0	0	0	0	0	0	0	0	0
ตรัง	0	0	0	0	0	0	0	0	0	0
พัทลุง	0	0	0	0	0	0	0	0	0	0
ปัตตานี	0	0	0	0	0	0	0	0	0	0
ยะลา	0	0	0	0	0	0	0	0	0	0
นราธิวาส	1	0	20	20	0	20	20	20	20	20

ตารางที่ 3.8 ส่งเสริมการรับงานไปทำที่บ้าน จำแนกตามจังหวัด
ทั่วราชอาณาจักร
ไตรมาสที่ 1 ประจำปีงบประมาณ 2565 (ตุลาคม - ธันวาคม 2564)

จังหวัด	กิจกรรมส่งเสริมการรับงานไปทำที่บ้าน																							
	ผู้ได้รับการส่งเสริมฯ												จดทะเบียนเป็นผู้รับงานไปทำที่บ้าน (คน)						ออกติดต่อ สถาน ประกอบการ (แห่ง)	ออกเยี่ยม ผู้รับงาน ไปทำที่ บ้าน (ครั้ง)	เผยแพร่เอกสาร			
	รวมผู้ร่วมกิจกรรม (1)+(2)+(3)			ประชาชนทั่วไปที่ประสงค์ จะรับงานฯ (1) (คน)			กลุ่มผู้รับงาน/ ผู้รับงานฯ (2) (คน)			ผู้มีบัตรสวัสดิการ แห่งรัฐ (3) (คน)			รายกลุ่ม			รายบุคคล								
	ชาย	หญิง	รวม	ชาย	หญิง	รวม	ชาย	หญิง	รวม	ชาย	หญิง	รวม	กลุ่ม	ชาย	หญิง	รวม	ชาย	หญิง			รวม	แผ่น	ฉบับ	เล่ม
ทั่วราชอาณาจักร	8	62	70	3	28	31	5	34	39	0	0	0	1	0	5	5	0	11	11	12	82	1,910	589	208
กรุงเทพมหานคร	0	0	0	0	0	0	0	0	0	0	0	0	0	0	0	0	0	0	0	0	0	1	1	0
ภูมิภาค	8	62	70	3	28	31	5	34	39	0	0	0	1	0	5	5	0	11	11	12	82	1,909	588	208
ปริมณฑล	0	0	0	0	0	0	0	0	0	0	0	0	0	0	0	0	0	0	0	0	0	0	0	0
ภาคกลาง	3	7	10	0	0	0	3	7	10	0	0	0	0	0	0	0	0	0	0	0	9	800	0	0
ภาคเหนือ	2	18	20	0	2	2	2	16	18	0	0	0	0	0	0	0	0	1	1	6	21	423	126	16
ภาคตะวันออกเฉียงเหนือ	2	28	30	2	18	20	0	10	10	0	0	0	0	0	0	0	0	10	10	6	34	598	408	161
ภาคใต้	1	9	10	1	8	9	0	1	1	0	0	0	1	0	5	5	0	0	0	0	18	88	54	31
กรุงเทพมหานคร	0	0	0	0	0	0	0	0	0	0	0	0	0	0	0	0	0	0	0	0	0	1	1	0
กองส่งเสริมการมีงานทำ สจก.พื้นที่ 1-10	0	0	0	0	0	0	0	0	0	0	0	0	0	0	0	0	0	0	0	0	0	0	0	0
สจก. 1 (สาทร)	0	0	0	0	0	0	0	0	0	0	0	0	0	0	0	0	0	0	0	0	0	0	0	0
สจก. 2 (ราชบุรีบูรณะ)	0	0	0	0	0	0	0	0	0	0	0	0	0	0	0	0	0	0	0	0	0	0	0	0
สจก. 3 (บางนา)	0	0	0	0	0	0	0	0	0	0	0	0	0	0	0	0	0	0	0	0	0	1	1	0
สจก. 4 (นวมินทร์)	0	0	0	0	0	0	0	0	0	0	0	0	0	0	0	0	0	0	0	0	0	0	0	0
สจก. 5 (มีนบุรี)	0	0	0	0	0	0	0	0	0	0	0	0	0	0	0	0	0	0	0	0	0	0	0	0
สจก. 6 (บางพลัด)	0	0	0	0	0	0	0	0	0	0	0	0	0	0	0	0	0	0	0	0	0	0	0	0
สจก. 7 (บรมราชชนนี)	0	0	0	0	0	0	0	0	0	0	0	0	0	0	0	0	0	0	0	0	0	0	0	0
สจก. 8 (ราชดำเนิน)	0	0	0	0	0	0	0	0	0	0	0	0	0	0	0	0	0	0	0	0	0	0	0	0
สจก. 9 (หลักสี่)	0	0	0	0	0	0	0	0	0	0	0	0	0	0	0	0	0	0	0	0	0	0	0	0

ตารางที่ 3.9 ส่งเสริมการประกอบอาชีพอิสระให้ผู้สูงอายุ จำแนกตามจังหวัด
 ที่ว่าราชอาณาจักร
 ไตรมาสที่ 1 ประจำปีงบประมาณ 2565 (ตุลาคม - ธันวาคม 2564)

จังหวัด	ส่งเสริมการประกอบอาชีพอิสระให้ผู้สูงอายุ										
	ส่งเสริมอาชีพและทดลองปฏิบัติ				ดำเนินการอบรมให้ความรู้ด้านประกอบการ/การตลาด/เงินทุน				เผยแพร่เอกสาร		
	จำนวนรุ่น	ชาย	หญิง	รวม	จำนวนรุ่น	ชาย	หญิง	รวม	แผ่น	ฉบับ	เล่ม
ที่ว่าราชอาณาจักร	21	16	203	219	17	13	196	209	284	285	112
กรุงเทพมหานคร	0	0	0	0	0	0	0	0	0	0	0
ภูมิภาค	21	16	203	219	17	13	196	209	284	285	112
ปริมณฑล	1	1	14	15	1	1	14	15	0	62	0
ภาคกลาง	3	6	24	30	2	3	17	20	40	10	10
ภาคเหนือ	7	3	69	72	6	3	69	72	82	82	42
ภาคตะวันออกเฉียงเหนือ	2	0	20	20	2	0	20	20	10	40	20
ภาคใต้	8	6	76	82	6	6	76	82	152	91	40
กรุงเทพมหานคร	0	0	0	0	0	0	0	0	0	0	0
กองส่งเสริมการมีงานทำ	0	0	0	0	0	0	0	0	0	0	0
สจก.พื้นที่ 1-10	0	0	0	0	0	0	0	0	0	0	0
สจก. 1 (สาทร)	0	0	0	0	0	0	0	0	0	0	0
สจก. 2 (ราชบุรีบูรณะ)	0	0	0	0	0	0	0	0	0	0	0
สจก. 3 (บางนา)	0	0	0	0	0	0	0	0	0	0	0
สจก. 4 (นวมินทร์)	0	0	0	0	0	0	0	0	0	0	0
สจก. 5 (มีนบุรี)	0	0	0	0	0	0	0	0	0	0	0
สจก. 6 (บางพลัด)	0	0	0	0	0	0	0	0	0	0	0
สจก. 7 (บรมราชชนนี)	0	0	0	0	0	0	0	0	0	0	0
สจก. 8 (ราชดำเนิน)	0	0	0	0	0	0	0	0	0	0	0
สจก. 9 (หลักสี่)	0	0	0	0	0	0	0	0	0	0	0
สจก. 10 (วิภาวดีรังสิต)	0	0	0	0	0	0	0	0	0	0	0
ปริมณฑล	1	1	14	15	1	1	14	15	0	62	0
สมุทรปราการ	0	0	0	0	0	0	0	0	0	0	0
นนทบุรี	0	0	0	0	0	0	0	0	0	0	0
ปทุมธานี	0	0	0	0	0	0	0	0	0	0	0

ตารางที่ 3.9 (ต่อ)

จังหวัด	ส่งเสริมการประกอบอาชีพอิสระให้ผู้สูงอายุ										
	ส่งเสริมอาชีพและทดลองปฏิบัติ				ดำเนินการอบรมให้ความรู้ด้านประกอบการ/การตลาด/เงินทุน				เผยแพร่เอกสาร		
	จำนวนรุ่น	ชาย	หญิง	รวม	จำนวนรุ่น	ชาย	หญิง	รวม	แผ่น	ฉบับ	เล่ม
นครปฐม	1	1	14	15	1	1	14	15	0	62	0
สมุทรสาคร	0	0	0	0	0	0	0	0	0	0	0
ภาคกลาง	3	6	24	30	2	3	17	20	40	10	10
พระนครศรีอยุธยา	0	0	0	0	0	0	0	0	0	0	0
อ่างทอง	0	0	0	0	0	0	0	0	0	0	0
ลพบุรี	0	0	0	0	0	0	0	0	0	0	0
สิงห์บุรี	0	0	0	0	0	0	0	0	0	0	0
ชัยนาท	0	0	0	0	0	0	0	0	0	0	0
สระบุรี	0	0	0	0	0	0	0	0	0	0	0
ชลบุรี	0	0	0	0	0	0	0	0	0	0	0
ระยอง	0	0	0	0	0	0	0	0	0	0	0
จันทบุรี	0	0	0	0	0	0	0	0	0	0	0
ตราด	0	0	0	0	0	0	0	0	0	0	0
ฉะเชิงเทรา	0	0	0	0	0	0	0	0	0	0	0
ปราจีนบุรี	1	3	7	10	0	0	0	0	20	0	0
นครนายก	0	0	0	0	0	0	0	0	0	0	0
สระแก้ว	0	0	0	0	0	0	0	0	0	0	0
ราชบุรี	1	2	8	10	1	2	8	10	10	0	0
กาญจนบุรี	1	1	9	10	1	1	9	10	10	10	10
สุพรรณบุรี	0	0	0	0	0	0	0	0	0	0	0
สมุทรสงคราม	0	0	0	0	0	0	0	0	0	0	0
เพชรบุรี	0	0	0	0	0	0	0	0	0	0	0
ประจวบคีรีขันธ์	0	0	0	0	0	0	0	0	0	0	0
ภาคเหนือ	7	3	69	72	6	3	69	72	82	82	42
เชียงใหม่	1	2	8	10	1	2	8	10	30	0	0
ลำพูน	0	0	0	0	0	0	0	0	0	0	0
ลำปาง	0	0	0	0	0	0	0	0	0	0	0
อุตรดิตถ์	1	1	9	10	1	1	9	10	0	30	0
แพร่	1	0	10	10	1	0	10	10	10	0	0
น่าน	0	0	0	0	0	0	0	0	0	0	0

ตารางที่ 3.9 (ต่อ)

จังหวัด	ส่งเสริมการประกอบอาชีพอิสระให้ผู้สูงอายุ										
	ส่งเสริมอาชีพและทดลองปฏิบัติ				ดำเนินการอบรมให้ความรู้ด้านประกอบการ/การตลาด/เงินทุน				เผยแพร่เอกสาร		
	จำนวนรุ่น	ชาย	หญิง	รวม	จำนวนรุ่น	ชาย	หญิง	รวม	แผ่น	ฉบับ	เล่ม
พะเยา	0	0	0	0	0	0	0	0	0	0	0
เชียงราย	0	0	0	0	0	0	0	0	0	0	0
แม่ฮ่องสอน	0	0	0	0	0	0	0	0	0	0	0
นครสวรรค์	0	0	0	0	0	0	0	0	0	0	0
อุทัยธานี	0	0	0	0	0	0	0	0	0	0	0
กำแพงเพชร	0	0	0	0	0	0	0	0	0	0	0
ตาก	1	0	10	10	1	0	10	10	10	10	10
สุโขทัย	0	0	0	0	0	0	0	0	0	0	0
พิษณุโลก	1	0	12	12	1	0	12	12	12	12	12
พิจิตร	1	0	10	10	1	0	10	10	0	10	0
เพชรบูรณ์	1	0	10	10	0	0	10	10	20	20	20
ภาคตะวันออกเฉียงเหนือ	2	0	20	20	2	0	20	20	10	40	20
นครราชสีมา	0	0	0	0	0	0	0	0	0	0	0
บุรีรัมย์	0	0	0	0	0	0	0	0	0	0	0
สุรินทร์	0	0	0	0	0	0	0	0	0	0	0
ศรีสะเกษ	0	0	0	0	0	0	0	0	0	0	0
อุบลราชธานี	0	0	0	0	0	0	0	0	0	0	0
ยโสธร	0	0	0	0	0	0	0	0	0	0	0
ชัยภูมิ	1	0	10	10	1	0	10	10	10	40	10
อำนาจเจริญ	0	0	0	0	0	0	0	0	0	0	0
บึงกาฬ	0	0	0	0	0	0	0	0	0	0	0
หนองบัวลำภู	0	0	0	0	0	0	0	0	0	0	0
ขอนแก่น	0	0	0	0	0	0	0	0	0	0	0
อุดรธานี	1	0	10	10	1	0	10	10	0	0	10
เลย	0	0	0	0	0	0	0	0	0	0	0
หนองคาย	0	0	0	0	0	0	0	0	0	0	0
มหาสารคาม	0	0	0	0	0	0	0	0	0	0	0
ร้อยเอ็ด	0	0	0	0	0	0	0	0	0	0	0
กาฬสินธุ์	0	0	0	0	0	0	0	0	0	0	0
สกลนคร	0	0	0	0	0	0	0	0	0	0	0

ตารางที่ 3.9 (ต่อ)

จังหวัด	ส่งเสริมการประกอบอาชีพอิสระให้ผู้สูงอายุ										
	ส่งเสริมอาชีพและทดลองปฏิบัติ				ดำเนินการอบรมให้ความรู้ด้านประกอบการ/การตลาด/เงินทุน				เผยแพร่เอกสาร		
	จำนวนรุ่น	ชาย	หญิง	รวม	จำนวนรุ่น	ชาย	หญิง	รวม	แผ่น	ฉบับ	เล่ม
นครพนม	0	0	0	0	0	0	0	0	0	0	0
มุกดาหาร	0	0	0	0	0	0	0	0	0	0	0
ภาคใต้	8	6	76	82	6	6	76	82	152	91	40
นครศรีธรรมราช	0	0	0	0	0	0	0	0	0	0	0
กระบี่	0	0	0	0	0	0	0	0	0	0	0
พังงา	0	0	0	0	0	0	0	0	0	0	0
ภูเก็ต	1	0	11	11	0	0	11	11	11	0	0
สุราษฎร์ธานี	0	0	0	0	0	0	0	0	0	0	0
ระนอง	1	1	9	10	1	1	9	10	30	10	0
ชุมพร	0	0	0	0	0	0	0	0	0	0	0
สงขลา	1	1	9	10	0	1	9	10	10	0	0
สตูล	1	0	10	10	1	0	10	10	20	10	0
ตรัง	1	4	7	11	1	4	7	11	11	11	0
พัทลุง	1	0	10	10	1	0	10	10	30	20	0
ปัตตานี	0	0	0	0	0	0	0	0	0	0	0
ยะลา	1	0	10	10	1	0	10	10	10	10	10
นราธิวาส	1	0	10	10	1	0	10	10	30	30	30

ตารางที่ 3.10 วันมหกรรมอาชีพ จำแนกตามจังหวัด

ที่วราชอาณาจักร

ไตรมาสที่ 1 ประจำปีงบประมาณ 2565 (ตุลาคม - ธันวาคม 2564)

จังหวัด	โครงการวันมหกรรมอาชีพ																				
	ผู้เข้าร่วมงาน			กลุ่มอาชีพที่เข้าร่วมกิจกรรม			ส่งเสริมอาชีพ และทดลองปฏิบัติ			เข้ารับฟังบรรยาย เกี่ยวกับอาชีพ			รับคำปรึกษา/ แนะนำอาชีพ			ทดสอบวัดบุคลิกภาพ			เผยแพร่เอกสาร		
				ผู้ประกอบการอิสระ	ผู้รับงานไปทำที่บ้าน	รวม															
	ชาย	หญิง	รวม	(กลุ่ม/ราย)	(กลุ่ม/ราย)	(กลุ่ม/ราย)	ชาย	หญิง	รวม	ชาย	หญิง	รวม	ชาย	หญิง	รวม	ชาย	หญิง	รวม	แผ่น	ฉบับ	เล่ม
ที่วราชอาณาจักร	487	1,013	1,500	43	1	44	193	410	603	514	789	1,303	213	320	533	174	220	394	1,720	542	155
กรุงเทพมหานคร	0	0	0	0	0	0	0	0	0	0	0	0	0	0	0	0	0	0	0	0	0
ภูมิภาค	487	1,013	1,500	43	1	44	193	410	603	514	789	1,303	213	320	533	174	220	394	1,720	542	155
ปริมณฑล	0	0	0	0	0	0	0	0	0	0	0	0	0	0	0	0	0	0	0	0	0
ภาคกลาง	0	0	0	0	0	0	0	0	0	0	0	0	0	0	0	0	0	0	0	0	0
ภาคเหนือ	0	0	0	0	0	0	0	0	0	0	0	0	0	0	0	0	0	0	0	0	0
ภาคตะวันออกเฉียงเหนือ	487	1,013	1,500	43	1	44	193	410	603	514	789	1,303	213	320	533	174	220	394	1,720	542	155
ภาคใต้	0	0	0	0	0	0	0	0	0	0	0	0	0	0	0	0	0	0	0	0	0
กรุงเทพมหานคร	0	0	0	0	0	0	0	0	0	0	0	0	0	0	0	0	0	0	0	0	0
กองส่งเสริมการมีงานทำ	0	0	0	0	0	0	0	0	0	0	0	0	0	0	0	0	0	0	0	0	0
สจก.พื้นที่ 1-10	0	0	0	0	0	0	0	0	0	0	0	0	0	0	0	0	0	0	0	0	0
สจก. 1 (สาทร)	0	0	0	0	0	0	0	0	0	0	0	0	0	0	0	0	0	0	0	0	0
สจก. 2 (ราชบุรีบูรณะ)	0	0	0	0	0	0	0	0	0	0	0	0	0	0	0	0	0	0	0	0	0
สจก. 3 (บางนา)	0	0	0	0	0	0	0	0	0	0	0	0	0	0	0	0	0	0	0	0	0
สจก. 4 (นวมินทร์)	0	0	0	0	0	0	0	0	0	0	0	0	0	0	0	0	0	0	0	0	0
สจก. 5 (มีนบุรี)	0	0	0	0	0	0	0	0	0	0	0	0	0	0	0	0	0	0	0	0	0
สจก. 6 (บางพลัด)	0	0	0	0	0	0	0	0	0	0	0	0	0	0	0	0	0	0	0	0	0
สจก. 7 (บรมราชชนนี)	0	0	0	0	0	0	0	0	0	0	0	0	0	0	0	0	0	0	0	0	0
สจก. 8 (ราชดำเนิน)	0	0	0	0	0	0	0	0	0	0	0	0	0	0	0	0	0	0	0	0	0
สจก. 9 (หลักสี่)	0	0	0	0	0	0	0	0	0	0	0	0	0	0	0	0	0	0	0	0	0
สจก. 10 (วิภาวดีรังสิต)	0	0	0	0	0	0	0	0	0	0	0	0	0	0	0	0	0	0	0	0	0
ปริมณฑล	0	0	0	0	0	0	0	0	0	0	0	0	0	0	0	0	0	0	0	0	0
สมุทรปราการ	0	0	0	0	0	0	0	0	0	0	0	0	0	0	0	0	0	0	0	0	0
นนทบุรี	0	0	0	0	0	0	0	0	0	0	0	0	0	0	0	0	0	0	0	0	0

ตารางที่ 3.10 (ต่อ)

จังหวัด	โครงการวันมหกรรมอาชีพ																				
	ผู้เข้าร่วมงาน			กลุ่มอาชีพที่เข้าร่วมกิจกรรม			ส่งเสริมอาชีพ และทดลองปฏิบัติ			เข้ารับฟังบรรยาย เกี่ยวกับอาชีพ			รับคำปรึกษา/ แนะแนวอาชีพ			ทดสอบวัดบุคลิกภาพ			เผยแพร่เอกสาร		
				ผู้ประกอบการอิสระ	ผู้รับงานไปทำที่บ้าน	รวม															
	ชาย	หญิง	รวม	(กลุ่ม/ราย)	(กลุ่ม/ราย)	(กลุ่ม/ราย)	ชาย	หญิง	รวม	ชาย	หญิง	รวม	ชาย	หญิง	รวม	ชาย	หญิง	รวม	แผ่น	ฉบับ	เล่ม
น่าน	0	0	0	0	0	0	0	0	0	0	0	0	0	0	0	0	0	0	0	0	0
พะเยา	0	0	0	0	0	0	0	0	0	0	0	0	0	0	0	0	0	0	0	0	0
เชียงราย	0	0	0	0	0	0	0	0	0	0	0	0	0	0	0	0	0	0	0	0	0
แม่ฮ่องสอน	0	0	0	0	0	0	0	0	0	0	0	0	0	0	0	0	0	0	0	0	0
นครสวรรค์	0	0	0	0	0	0	0	0	0	0	0	0	0	0	0	0	0	0	0	0	0
อุทัยธานี	0	0	0	0	0	0	0	0	0	0	0	0	0	0	0	0	0	0	0	0	0
กำแพงเพชร	0	0	0	0	0	0	0	0	0	0	0	0	0	0	0	0	0	0	0	0	0
ตาก	0	0	0	0	0	0	0	0	0	0	0	0	0	0	0	0	0	0	0	0	0
อุโขทัย	0	0	0	0	0	0	0	0	0	0	0	0	0	0	0	0	0	0	0	0	0
พิษณุโลก	0	0	0	0	0	0	0	0	0	0	0	0	0	0	0	0	0	0	0	0	0
พิจิตร	0	0	0	0	0	0	0	0	0	0	0	0	0	0	0	0	0	0	0	0	0
เพชรบูรณ์	0	0	0	0	0	0	0	0	0	0	0	0	0	0	0	0	0	0	0	0	0
ภาคตะวันออกเฉียงเหนือ	487	1,013	1,500	43	1	44	193	410	603	514	789	1,303	213	320	533	174	220	394	1,720	542	155
นครราชสีมา	0	0	0	0	0	0	0	0	0	0	0	0	0	0	0	0	0	0	0	0	0
บุรีรัมย์	0	0	0	0	0	0	0	0	0	0	0	0	0	0	0	0	0	0	0	0	0
สุรินทร์	487	1,013	1,500	43	1	44	193	410	603	514	789	1,303	213	320	533	174	220	394	1,720	542	155
ศรีสะเกษ	0	0	0	0	0	0	0	0	0	0	0	0	0	0	0	0	0	0	0	0	0
อุบลราชธานี	0	0	0	0	0	0	0	0	0	0	0	0	0	0	0	0	0	0	0	0	0
ยโสธร	0	0	0	0	0	0	0	0	0	0	0	0	0	0	0	0	0	0	0	0	0
ชัยภูมิ	0	0	0	0	0	0	0	0	0	0	0	0	0	0	0	0	0	0	0	0	0
อำนาจเจริญ	0	0	0	0	0	0	0	0	0	0	0	0	0	0	0	0	0	0	0	0	0
บึงกาฬ	0	0	0	0	0	0	0	0	0	0	0	0	0	0	0	0	0	0	0	0	0
หนองบัวลำภู	0	0	0	0	0	0	0	0	0	0	0	0	0	0	0	0	0	0	0	0	0
ขอนแก่น	0	0	0	0	0	0	0	0	0	0	0	0	0	0	0	0	0	0	0	0	0
อุดรธานี	0	0	0	0	0	0	0	0	0	0	0	0	0	0	0	0	0	0	0	0	0
เลย	0	0	0	0	0	0	0	0	0	0	0	0	0	0	0	0	0	0	0	0	0
หนองคาย	0	0	0	0	0	0	0	0	0	0	0	0	0	0	0	0	0	0	0	0	0
มหาสารคาม	0	0	0	0	0	0	0	0	0	0	0	0	0	0	0	0	0	0	0	0	0
ร้อยเอ็ด	0	0	0	0	0	0	0	0	0	0	0	0	0	0	0	0	0	0	0	0	0
กาฬสินธุ์	0	0	0	0	0	0	0	0	0	0	0	0	0	0	0	0	0	0	0	0	0

ตารางที่ 3.11 พัฒนาต่อยอดผลิตภัณฑ์กันที่สู่ตลาดออนไลน์ จำนวนรายจังหวัด
 ที่ราชอาณาจักร
 ไตรมาสที่ 1 ประจำปีงบประมาณ 2565 (ตุลาคม - ธันวาคม 2564)

หน่วยงาน	พัฒนาต่อยอดผลิตภัณฑ์กันที่สู่ตลาดออนไลน์											
	จำนวนผู้สูงอายุที่เข้ารับการอบรม			ผู้สูงอายุที่ได้รับการส่งเสริมการประกอบอาชีพมี ช่องทางการจำหน่ายสินค้าผ่านสื่อสังคมออนไลน์			ผู้สูงอายุที่มีช่องทางการจำหน่ายสินค้าผ่าน สื่อสังคมออนไลน์ มีรายได้เพิ่มขึ้น			เผยแพร่เอกสาร		
	ชาย	หญิง	รวม	ชาย	หญิง	รวม	ชาย	หญิง	รวม	แผ่น	ฉบับ	เล่ม
ที่ราชอาณาจักร	6	14	20	6	14	20	3	7	10	20	0	0
กรุงเทพมหานคร	0	0	0	0	0	0	0	0	0	0	0	0
ภูมิภาค	6	14	20	6	14	20	3	7	10	20	0	0
ปริมณฑล	0	0	0	0	0	0	0	0	0	0	0	0
ภาคกลาง	6	14	20	6	14	20	3	7	10	20	0	0
ภาคเหนือ	0	0	0	0	0	0	0	0	0	0	0	0
ภาคตะวันออกเฉียงเหนือ	0	0	0	0	0	0	0	0	0	0	0	0
ภาคใต้	0	0	0	0	0	0	0	0	0	0	0	0
กรุงเทพมหานคร	0	0	0	0	0	0	0	0	0	0	0	0
กองส่งเสริมการมีงานทำ	0	0	0	0	0	0	0	0	0	0	0	0
สจก.พื้นที่ 1-10	0	0	0	0	0	0	0	0	0	0	0	0
สจก. 1 (สาทร)	0	0	0	0	0	0	0	0	0	0	0	0
สจก. 2 (ราชบุรีบูรณะ)	0	0	0	0	0	0	0	0	0	0	0	0
สจก. 3 (บางนา)	0	0	0	0	0	0	0	0	0	0	0	0
สจก. 4 (นวมินทร์)	0	0	0	0	0	0	0	0	0	0	0	0
สจก. 5 (มีนบุรี)	0	0	0	0	0	0	0	0	0	0	0	0
สจก. 6 (บางพลัด)	0	0	0	0	0	0	0	0	0	0	0	0
สจก. 7 (บรมราชชนนี)	0	0	0	0	0	0	0	0	0	0	0	0
สจก. 8 (ราชดำเนิน)	0	0	0	0	0	0	0	0	0	0	0	0
สจก. 9 (หลักสี่)	0	0	0	0	0	0	0	0	0	0	0	0
สจก. 10 (วิภาวดีรังสิต)	0	0	0	0	0	0	0	0	0	0	0	0

ตารางที่ 3.11 (ต่อ)

หน่วยงาน	จำนวนผู้สูงอายุที่เข้ารับการอบรม			ผู้สูงอายุที่ได้รับการส่งเสริมการประกอบอาชีพมี ช่องทางการจำหน่ายสินค้าผ่านสื่อสังคมออนไลน์			ผู้สูงอายุที่มีช่องทางการจำหน่ายสินค้าผ่าน สื่อสังคมออนไลน์ มีรายได้เพิ่มขึ้น			เผยแพร่เอกสาร		
	ชาย	หญิง	รวม	ชาย	หญิง	รวม	ชาย	หญิง	รวม	แผ่น	ฉบับ	เล่ม
ภาคเหนือ	0	0	0	0	0	0	0	0	0	0	0	0
เชียงใหม่	0	0	0	0	0	0	0	0	0	0	0	0
ลำพูน	0	0	0	0	0	0	0	0	0	0	0	0
ลำปาง	0	0	0	0	0	0	0	0	0	0	0	0
อุตรดิตถ์	0	0	0	0	0	0	0	0	0	0	0	0
แพร่	0	0	0	0	0	0	0	0	0	0	0	0
น่าน	0	0	0	0	0	0	0	0	0	0	0	0
พะเยา	0	0	0	0	0	0	0	0	0	0	0	0
เชียงราย	0	0	0	0	0	0	0	0	0	0	0	0
แม่ฮ่องสอน	0	0	0	0	0	0	0	0	0	0	0	0
นครสวรรค์	0	0	0	0	0	0	0	0	0	0	0	0
อุทัยธานี	0	0	0	0	0	0	0	0	0	0	0	0
กำแพงเพชร	0	0	0	0	0	0	0	0	0	0	0	0
ตาก	0	0	0	0	0	0	0	0	0	0	0	0
สุโขทัย	0	0	0	0	0	0	0	0	0	0	0	0
พิษณุโลก	0	0	0	0	0	0	0	0	0	0	0	0
พิจิตร	0	0	0	0	0	0	0	0	0	0	0	0
เพชรบูรณ์	0	0	0	0	0	0	0	0	0	0	0	0
ภาคตะวันออกเฉียงเหนือ	0	0	0	0	0	0	0	0	0	0	0	0
นครราชสีมา	0	0	0	0	0	0	0	0	0	0	0	0
บุรีรัมย์	0	0	0	0	0	0	0	0	0	0	0	0
สุรินทร์	0	0	0	0	0	0	0	0	0	0	0	0
ศรีสะเกษ	0	0	0	0	0	0	0	0	0	0	0	0
อุบลราชธานี	0	0	0	0	0	0	0	0	0	0	0	0
ยโสธร	0	0	0	0	0	0	0	0	0	0	0	0
ชัยภูมิ	0	0	0	0	0	0	0	0	0	0	0	0
อำนาจเจริญ	0	0	0	0	0	0	0	0	0	0	0	0

ตารางที่ 3.12 กิจกรรมประชุมชี้แจงให้ความรู้เรื่องโครงการเพิ่มทักษะด้านอาชีพแก่นักเรียนครอบครัวยากจนที่ไม่ได้เรียนต่อ
หลังจบการศึกษาภาคบังคับ จำแนกตามจังหวัด ทั่วราชอาณาจักร
ไตรมาสที่ 1 ประจำปีงบประมาณ 2565 (ตุลาคม - ธันวาคม 2564)

จังหวัด	ประชุมชี้แจงให้ความรู้เรื่องโครงการเพิ่มทักษะด้านอาชีพแก่นักเรียนครอบครัวยากจนที่ไม่ได้เรียนต่อ			
	จำนวน (แห่ง)	ผู้อำนวยการ	ครูแนะแนว	รวม
ทั่วประเทศ	9,212	6,945	10,272	17,217
กรุงเทพมหานคร	0	0	0	0
ภูมิภาค	9,212	6,945	10,272	17,217
ปริมณฑล	268	160	437	597
ภาคกลาง	1,819	1,216	1,883	3,099
ภาคเหนือ	2,219	1,661	2,525	4,186
ภาคตะวันออกเฉียงเหนือ	4,013	3,242	4,263	7,505
ภาคใต้	893	666	1,164	1,830
กรุงเทพมหานคร	0	0	0	0
ส่วนกลาง	0	0	0	0
สจก.1-10	0	0	0	0
สจก. 1 (สาทร)	0	0	0	0
สจก. 2 (ราชบุรีบูรณะ)	0	0	0	0
สจก. 3 (บางนา)	0	0	0	0
สจก. 4 (นวมินทร์)	0	0	0	0
สจก. 5 (มีนบุรี)	0	0	0	0
สจก. 6 (บางพลัด)	0	0	0	0
สจก. 7 (บรมราชชนนี)	0	0	0	0
สจก. 8 (ราชดำเนิน)	0	0	0	0
สจก. 9 (หลักสี่)	0	0	0	0
สจก. 10 (วิภาวดีรังสิต)	0	0	0	0
ปริมณฑล	268	160	437	597
สมุทรปราการ	0	0	0	0
นนทบุรี	63	26	101	127

ตารางที่ 3.12 (ต่อ)

จังหวัด	ประชุมชี้แจงให้ความรู้เรื่องโครงการเพิ่มทักษะด้านอาชีพแก่นักเรียนครอบครัวยากจนที่ไม่ได้เรียนต่อ			
	จำนวน (แห่ง)	ผู้อำนวยการ	ครูแนะแนว	รวม
ปทุมธานี	77	12	197	209
นครปฐม	76	72	89	161
สมุทรสาคร	52	50	50	100
ภาคกลาง	1,819	1,216	1,883	3,099
พระนครศรีอยุธยา	0	0	0	0
อ่างทอง	66	46	66	112
ลพบุรี	156	51	167	218
สิงห์บุรี	58	34	72	106
ชัยนาท	84	82	76	158
สระบุรี	163	0	168	168
ชลบุรี	186	66	184	250
ระยอง	0	0	0	0
จันทบุรี	86	33	119	152
ตราด	53	53	43	96
ฉะเชิงเทรา	136	136	136	272
ปราจีนบุรี	112	57	123	180
นครนายก	47	44	44	88
สระแก้ว	112	88	96	184
ราชบุรี	101	100	102	202
กาญจนบุรี	152	152	152	304
สุพรรณบุรี	116	116	116	232
สมุทรสงคราม	34	6	49	55
เพชรบุรี	69	69	87	156
ประจวบคีรีขันธ์	88	83	83	166
ภาคเหนือ	2,219	1,661	2,525	4,186
เชียงใหม่	326	246	302	548
ลำพูน	69	32	86	118
ลำปาง	111	89	124	213

ตารางที่ 3.12 (ต่อ)

จังหวัด	ประชุมชี้แจงให้ความรู้เรื่องโครงการเพิ่มทักษะด้านอาชีพแก่นักเรียนครอบครัวยากจนที่ไม่ได้เรียนต่อ			
	จำนวน (แห่ง)	ผู้อำนวยการ	ครูแนะแนว	รวม
อุดรดิตต์	94	94	94	188
แพร่	75	75	83	158
น่าน	102	102	94	196
พะเยา	101	52	126	178
เชียงราย	195	102	243	345
แม่ฮ่องสอน	80	80	80	160
นครสวรรค์	180	180	180	360
อุทัยธานี	78	34	114	148
กำแพงเพชร	135	82	183	265
ตาก	119	38	198	236
สุโขทัย	0	0	0	0
พิษณุโลก	210	208	208	416
พิจิตร	110	73	164	237
เพชรบูรณ์	234	174	246	420
ภาคตะวันออกเฉียงเหนือ	4,013	3,242	4,263	7,505
นครราชสีมา	530	409	655	1,064
บุรีรัมย์	0	0	0	0
สุรินทร์	298	298	297	595
ศรีสะเกษ	378	345	391	736
อุบลราชธานี	332	316	394	710
ยโสธร	129	78	178	256
ชัยภูมิ	308	216	225	441
อำนาจเจริญ	91	41	117	158
บึงกาฬ	150	48	102	150
หนองบัวลำภู	112	114	110	224
ขอนแก่น	370	370	380	750
อุดรธานี	260	256	254	510
เลย	0	0	0	0

ตารางที่ 3.12 (ต่อ)

จังหวัด	ประชุมชี้แจงให้ความรู้เรื่องโครงการเพิ่มทักษะด้านอาชีพแก่นักเรียนครอบครัวยากจนที่ไม่ได้เรียนต่อ			
	จำนวน (แห่ง)	ผู้อำนวยการ	ครูแนะแนว	รวม
หนองคาย	93	35	126	161
มหาสารคาม	176	176	181	357
ร้อยเอ็ด	197	114	206	320
กาฬสินธุ์	212	105	214	319
สกลนคร	243	187	299	486
นครพนม	134	134	134	268
มุกดาหาร	0	0	0	0
ภาคใต้	893	666	1,164	1,830
นครศรีธรรมราช	0	0	0	0
กระบี่	67	64	64	128
พังงา	0	0	0	0
ภูเก็ต	0	0	0	0
สุราษฎร์ธานี	158	36	352	388
ระนอง	35	35	36	71
ชุมพร	82	82	123	205
สงขลา	144	132	148	280
สตูล	56	56	56	112
ตรัง	77	56	104	160
พัทลุง	141	141	141	282
ปัตตานี	133	64	140	204
ยะลา	0	0	0	0
นราธิวาส	0	0	0	0

ตารางที่ 4.1 การให้บริการข้อมูลข่าวสารตลาดแรงงาน จำแนกตามจังหวัด

ทั่วราชอาณาจักร

ไตรมาสที่ 1 ประจำปีงบประมาณ 2565 (ตุลาคม - ธันวาคม 2564)

จังหวัด	การให้บริการข้อมูลข่าวสารตลาดแรงงาน													
	รวม	แผ่นพับ / เอกสาร เผยแพร่	ประกาศ ตำแหน่ง งานว่าง	วารสาร รายเดือน	วารสาร รายไตรมาส	วารสาร รายปี	หนังสือ / คู่มือ	โปสเตอร์	โสตทัศน วัสดุ (CD/DVD)	วิทยุ (จำนวน ผู้ฟัง)	โทรทัศน์ (จำนวน ผู้ชม)	อินเทอร์เน็ต / E-mail / Line / Facebook	ประชุม บรรยาย/ นิทรรศการ/ ป้าย ประชาสัมพันธ์	หอกระจาย ข่าว / เสียง ตามสาย
	คน	คน	คน	คน	คน	คน	คน	คน	คน	คน	คน	คน	คน	คน
ทั่วราชอาณาจักร	2,416,922	379,072	190,702	41,788	1,751	5	3,800	9,057	1,824	101,834	40,394	1,531,956	52,860	61,879
กรุงเทพมหานคร	969,325	216,175	89,125	18,626	1,751	5	749	500	0	5,400	28,200	602,577	5,917	300
ภูมิภาค	1,447,597	162,897	101,577	23,162	0	0	3,051	8,557	1,824	96,434	12,194	929,379	46,943	61,579
ปริมณฑล	63,212	10,409	3,724	594	0	0	200	150	0	300	0	43,509	1,726	2,600
ภาคกลาง	247,917	25,661	13,962	7,390	0	0	150	0	0	12,600	6,500	169,645	9,209	2,800
ภาคเหนือ	395,423	34,670	25,098	7,608	0	0	1,105	0	250	33,400	5,394	242,465	12,004	33,429
ภาคตะวันออกเฉียงเหนือ	429,244	70,438	43,864	5,225	0	0	0	240	240	28,648	0	244,854	15,285	20,450
ภาคใต้	311,801	21,719	14,929	2,345	0	0	1,596	8,167	1,334	21,486	300	228,906	8,719	2,300
กรุงเทพมหานคร	969,325	216,175	89,125	18,626	1,751	5	749	500	0	5,400	28,200	602,577	5,917	300
กองบริหารข้อมูลตลาดแรงงาน และศูนย์ข่าวสารตลาดแรงงาน	213,502	3,214	10,951	16,543	1,727	0	303	500	0	3,900	0	174,769	1,295	300
สำนักบริหารแรงงานต่างด้าว	86,449	0	0	0	0	0	4	0	0	0	0	85,432	1,013	0
กองบริหารแรงงานไทยไป ต่างประเทศ	101,789	12,553	467	0	0	0	0	0	0	0	0	88,769	0	0

ตารางที่ 4.1 (ต่อ)

จังหวัด	การให้บริการข้อมูลข่าวสารตลาดแรงงาน													
	รวม	แผ่นพับ / เอกสาร เผยแพร่	ประกาศ ตำแหน่ง งานว่าง	วารสาร รายเดือน	วารสาร รายไตรมาส	วารสาร รายปี	หนังสือ / คู่มือ	โปสเตอร์	โสตทัศน วัสดุ (CD/DVD)	วิทยุ (จำนวน ผู้ฟัง)	โทรทัศน์ (จำนวน ผู้ชม)	อินเทอร์เน็ต / E-mail / Line / Facebook	ประชุม บรรยาย/ นิทรรศการ/ ป้าย ประชาสัมพันธ์	หออกระจาย ข่าว / เสียง ตามสาย
	คน	คน	คน	คน	คน	คน	คน	คน	คน	คน	คน	คน	คน	คน
สำนักงานเลขาธิการกรม	153,300	110,000	0	0	0	0	0	0	0	1,500	28,200	12,900	700	0
กองทะเบียนจัดหางานกลางและ	16,305	7	0	0	0	0	0	0	0	0	0	16,269	29	0
คุ้มครองคนหางาน														
กองพัฒนาระบบบริการจัดหางาน	8,256	200	0	0	0	0	0	0	0	0	0	8,056	0	0
กองยุทธศาสตร์และแผนงาน	153,582	0	0	15	0	5	0	0	0	0	0	153,562	0	0
กองส่งเสริมการมีงานทำ	8,045	0	0	0	0	0	0	0	0	0	0	8,045	0	0
ศูนย์เทคโนโลยีสารสนเทศและการ	71,921	0	63,537	0	0	0	0	0	0	0	0	8,384	0	0
สื่อสาร														
สจก.พื้นที่ 1-10	156,176	90,201	14,170	2,068	24	0	442	0	0	0	0	46,391	2,880	0
สจก. 1 (สาทร)	12,930	1,717	2,837	0	0	0	0	0	0	0	0	8,276	100	0
สจก. 2 (ราษฎร์บูรณะ)	27,521	22,786	219	720	0	0	0	0	0	0	0	3,781	15	0
สจก. 3 (บางนา)	26,721	22,535	232	434	0	0	0	0	0	0	0	3,520	0	0
สจก. 4 (นวมินทร์)	20,934	17,524	1,878	19	24	0	0	0	0	0	0	1,489	0	0
สจก. 5 (มีนบุรี)	15,185	9,118	5,078	0	0	0	122	0	0	0	0	867	0	0
สจก. 6 (บางพลัด)	7,406	700	700	30	0	0	170	0	0	0	0	5,806	0	0
สจก. 7 (บรมราชชนนี)	12,104	2,400	445	450	0	0	150	0	0	0	0	8,659	0	0
สจก. 8 (ราชดำเนิน)	6,539	406	1,039	415	0	0	0	0	0	0	0	4,679	0	0
สจก. 9 (หลักสี่)	10,624	8,815	900	0	0	0	0	0	0	0	0	909	0	0
สจก. 10 (วิภาวดีรังสิต)	16,212	4,200	842	0	0	0	0	0	0	0	0	8,405	2,765	0

ตารางที่ 4.1 (ต่อ)

จังหวัด	การให้บริการข้อมูลข่าวสารตลาดแรงงาน													
	รวม	แผ่นพับ / เอกสาร เผยแพร่	ประกาศ ตำแหน่ง งานว่าง	วารสาร รายเดือน	วารสาร รายไตรมาส	วารสาร รายปี	หนังสือ / คู่มือ	โปสเตอร์	โสตทัศน วัสดุ (CD/DVD)	วิทยุ (จำนวน ผู้ฟัง)	โทรทัศน์ (จำนวน ผู้ชม)	อินเทอร์เน็ต / E-mail / Line / Facebook	ประชุม บรรยาย/ นิทรรศการ/ ป้าย ประชาสัมพันธ์	หอกระจาย ข่าว / เสียง ตามสาย
	คน	คน	คน	คน	คน	คน	คน	คน	คน	คน	คน	คน	คน	คน
ปริมณฑล	63,212	10,409	3,724	594	0	0	200	150	0	300	0	43,509	1,726	2,600
สมุทรปราการ	0	0	0	0	0	0	0	0	0	0	0	0	0	0
นนทบุรี	19,050	1,900	1,500	0	0	0	200	150	0	0	0	12,800	700	1,800
ปทุมธานี	15,717	94	94	94	0	0	0	0	0	300	0	13,935	600	600
นครปฐม	17,532	8,235	600	200	0	0	0	0	0	0	0	8,271	226	0
สมุทรสาคร	10,913	180	1,530	300	0	0	0	0	0	0	0	8,503	200	200
ภาคกลาง	247,917	25,661	13,962	7,390	0	0	150	0	0	12,600	6,500	169,645	9,209	2,800
พระนครศรีอยุธยา	10,000	600	0	600	0	0	0	0	0	0	0	8,200	0	600
อ่างทอง	10,086	1,074	2,553	745	0	0	0	0	0	0	0	4,914	800	0
ลพบุรี	19,580	757	0	0	0	0	0	0	0	1,200	300	14,028	2,295	1,000
สิงห์บุรี	17,540	3,600	900	900	0	0	0	0	0	600	0	11,351	189	0
ชัยนาท	9,162	234	242	710	0	0	0	0	0	900	0	4,448	2,328	300
สระบุรี	13,952	3,332	703	637	0	0	0	0	0	0	0	8,868	412	0
ชลบุรี	29,488	1,615	807	0	0	0	0	0	0	0	0	26,216	250	600
ระยอง	2,550	700	1,150	0	0	0	0	0	0	0	0	700	0	0
จันทบุรี	21,368	1,294	315	0	0	0	0	0	0	600	600	18,559	0	0
ตราด	13,010	2,000	600	0	0	0	150	0	0	1,800	1,800	6,060	600	0
ฉะเชิงเทรา	4,972	1,634	0	1,650	0	0	0	0	0	0	0	1,688	0	0

ตารางที่ 4.1 (ต่อ)

จังหวัด	การให้บริการข้อมูลข่าวสารตลาดแรงงาน													
	รวม	แผ่นพับ / เอกสาร เผยแพร่	ประกาศ ตำแหน่ง งานว่าง	วารสาร รายเดือน	วารสาร รายไตรมาส	วารสาร รายปี	หนังสือ / คู่มือ	โปสเตอร์	โสตทัศน วัสดุ (CD/DVD)	วิทยุ (จำนวน ผู้ฟัง)	โทรทัศน์ (จำนวน ผู้ชม)	อินเทอร์เน็ต / E-mail / Line / Facebook	ประชุม บรรยาย/ นิทรรศการ/ ป้าย ประชาสัมพันธ์	หอกระจาย ข่าว / เสียง ตามสาย
	คน	คน	คน	คน	คน	คน	คน	คน	คน	คน	คน	คน	คน	คน
ปราจีนบุรี	8,267	1,427	70	70	0	0	0	0	0	0	2,000	4,700	0	0
นครนายก	5,728	750	1,133	0	0	0	0	0	0	900	900	1,745	0	300
สระแก้ว	7,500	900	750	0	0	0	0	0	0	1,200	0	4,100	550	0
ราชบุรี	7,500	1,400	0	0	0	0	0	0	0	0	0	6,100	0	0
กาญจนบุรี	18,560	0	1,200	270	0	0	0	0	0	1,200	900	14,919	71	0
สุพรรณบุรี	19,350	1,350	1,350	800	0	0	0	0	0	3,300	0	11,020	1,530	0
สมุทรสงคราม	12,418	0	680	0	0	0	0	0	0	0	0	11,738	0	0
เพชรบุรี	9,109	682	1,250	750	0	0	0	0	0	0	0	6,377	50	0
ประจวบคีรีขันธ์	7,777	2,312	259	258	0	0	0	0	0	900	0	3,914	134	0
ภาคเหนือ	395,423	34,670	25,098	7,608	0	0	1,105	0	250	33,400	5,394	242,465	12,004	33,429
เชียงใหม่	55,396	2,414	400	0	0	0	333	0	0	8,400	2,850	39,879	920	200
ลำพูน	24,200	2,100	4,600	0	0	0	0	0	0	7,400	0	9,500	600	0
ลำปาง	91,658	3,159	4,375	0	0	0	0	0	0	0	0	53,026	269	30,829
อุตรดิตถ์	12,530	371	1,723	1,215	0	0	0	0	0	0	2,544	6,501	176	0
แพร่	9,600	2,963	169	273	0	0	0	0	0	0	0	5,837	358	0
น่าน	12,100	2,400	1,500	0	0	0	0	0	0	1,500	0	5,800	900	0
พะเยา	26,440	0	0	600	0	0	0	0	0	0	0	25,840	0	0
เชียงราย	24,129	3,194	2,576	0	0	0	0	0	0	0	0	15,995	2,364	0

ตารางที่ 4.1 (ต่อ)

จังหวัด	การให้บริการข้อมูลข่าวสารตลาดแรงงาน													
	รวม	แผ่นพับ / เอกสาร เผยแพร่	ประกาศ ตำแหน่ง งานว่าง	วารสาร รายเดือน	วารสาร รายไตรมาส	วารสาร รายปี	หนังสือ / คู่มือ	โปสเตอร์	โสตทัศน วัสดุ (CD/DVD)	วิทยุ (จำนวน ผู้ฟัง)	โทรทัศน์ (จำนวน ผู้ชม)	อินเทอร์เน็ต / E-mail / Line / Facebook	ประชุม บรรยาย/ นิทรรศการ/ ป้าย ประชาสัมพันธ์	หอกระจาย ข่าว / เสียง ตามสาย
	คน	คน	คน	คน	คน	คน	คน	คน	คน	คน	คน	คน	คน	คน
แม่ฮ่องสอน	10,402	1,142	1,510	340	0	0	549	0	0	3,600	0	2,931	330	0
นครสวรรค์	19,372	1,550	1,150	850	0	0	0	0	0	4,500	0	9,622	400	1,300
อุทัยธานี	10,167	1,781	1,680	1,130	0	0	223	0	0	0	0	5,253	100	0
กำแพงเพชร	12,582	1,985	1,276	1,065	0	0	0	0	0	0	0	5,829	2,427	0
ตาก	10,150	550	600	500	0	0	0	0	250	2,400	0	3,690	2,160	0
สุโขทัย	10,075	557	410	915	0	0	0	0	0	3,600	0	3,893	700	0
พิษณุโลก	34,902	967	1,726	720	0	0	0	0	0	0	0	31,489	0	0
พิจิตร	13,626	2,820	188	0	0	0	0	0	0	0	0	10,318	300	0
เพชรบูรณ์	18,094	6,717	1,215	0	0	0	0	0	0	2,000	0	7,062	0	1,100
ภาคตะวันออกเฉียงเหนือ	429,244	70,438	43,864	5,225	0	0	0	240	240	28,648	0	244,854	15,285	20,450
นครราชสีมา	41,901	11,987	3,000	0	0	0	0	0	0	7,500	0	17,914	1,500	0
บุรีรัมย์	10,420	2,059	801	0	0	0	0	0	0	1,800	0	4,847	563	350
สุรินทร์	12,293	764	758	0	0	0	0	0	0	3,600	0	7,131	40	0
ศรีสะเกษ	24,565	5,645	1,120	0	0	0	0	0	0	900	0	15,539	1,361	0
อุบลราชธานี	30,623	6,872	2,765	0	0	0	0	0	0	548	0	20,438	0	0
ยโสธร	12,073	1,050	1,050	0	0	0	0	0	0	1,500	0	8,173	300	0
ชัยภูมิ	36,754	1,421	300	200	0	0	0	0	0	0	0	33,244	1,589	0
อำนาจเจริญ	4,300	50	50	0	0	0	0	0	0	0	0	4,200	0	0

ตารางที่ 4.1 (ต่อ)

จังหวัด	การให้บริการข้อมูลข่าวสารตลาดแรงงาน													
	รวม	แผ่นพับ / เอกสาร เผยแพร่	ประกาศ ตำแหน่ง งานว่าง	วารสาร รายเดือน	วารสาร รายไตรมาส	วารสาร รายปี	หนังสือ / คู่มือ	โปสเตอร์	โสตทัศน วัสดุ (CD/DVD)	วิทยุ (จำนวน ผู้ฟัง)	โทรทัศน์ (จำนวน ผู้ชม)	อินเทอร์เน็ต / E-mail / Line / Facebook	ประชุม บรรยาย/ นิทรรศการ/ ป้าย ประชาสัมพันธ์	หอกระจาย ข่าว / เสียง ตามสาย
	คน	คน	คน	คน	คน	คน	คน	คน	คน	คน	คน	คน	คน	คน
บึงกาฬ	12,304	500	570	0	0	0	0	0	0	0	0	8,734	700	1,800
หนองบัวลำภู	10,841	204	533	204	0	0	0	0	0	900	0	0	0	9,000
ขอนแก่น	51,309	5,500	7,000	0	0	0	0	0	0	0	0	35,209	600	3,000
อุดรธานี	44,100	16,450	11,000	1	0	0	0	0	0	0	0	13,149	3,500	0
เลย	19,313	2,250	900	0	0	0	0	0	0	0	0	15,263	450	450
หนองคาย	3,599	1,087	469	0	0	0	0	0	0	300	0	1,663	80	0
มหาสารคาม	25,238	500	500	0	0	0	0	0	0	2,400	0	21,838	0	0
ร้อยเอ็ด	33,726	3,300	3,300	3,300	0	0	0	0	0	0	0	19,926	3,500	400
กาฬสินธุ์	16,173	3,473	4,424	0	0	0	0	0	0	1,800	0	5,376	600	500
สกลนคร	15,536	3,176	750	1,500	0	0	0	0	0	0	0	6,210	300	3,600
นครพนม	18,016	3,000	3,224	20	0	0	0	240	240	4,000	0	6,000	92	1,200
มุกดาหาร	6,160	1,150	1,350	0	0	0	0	0	0	3,400	0	0	110	150
ภาคใต้	311,801	21,719	14,929	2,345	0	0	1,596	8,167	1,334	21,486	300	228,906	8,719	2,300
นครศรีธรรมราช	30,317	5,348	2,403	0	0	0	100	0	0	1,500	0	20,666	300	0
กระบี่	7,890	1,600	1,550	360	0	0	850	1,050	0	0	0	2,480	0	0
พังงา	5,751	320	150	0	0	0	0	0	0	0	0	5,281	0	0
ภูเก็ต	75,979	1,850	400	400	0	0	0	0	0	0	0	73,329	0	0
สุราษฎร์ธานี	28,715	1,952	1,749	0	0	0	0	7,026	0	3,600	300	11,588	500	2,000

ตารางที่ 4.1 (ต่อ)

จังหวัด	การให้บริการข้อมูลข่าวสารตลาดแรงงาน													
	รวม	แผ่นพับ / เอกสาร เผยแพร่	ประกาศ ตำแหน่ง งานว่าง	วารสาร รายเดือน	วารสาร รายไตรมาส	วารสาร รายปี	หนังสือ / คู่มือ	โปสเตอร์	โสตทัศน วัสดุ (CD/DVD)	วิทยุ (จำนวน ผู้ฟัง)	โทรทัศน์ (จำนวน ผู้ชม)	อินเทอร์เน็ต / E-mail / Line / Facebook	ประชุม บรรยาย/ นิทรรศการ/ ป้าย ประชาสัมพันธ์	หอกระจาย ข่าว / เสียง ตามสาย
	คน	คน	คน	คน	คน	คน	คน	คน	คน	คน	คน	คน	คน	คน
ระนอง	10,000	567	627	404	0	0	0	0	0	0	0	8,402	0	0
ชุมพร	19,305	975	1,300	1,181	0	0	0	0	0	3,300	0	12,342	207	0
สงขลา	18,916	220	1,124	0	0	0	441	91	1,334	0	0	15,704	2	0
สตูล	10,917	2,325	2,097	0	0	0	0	0	0	2,843	0	3,652	0	0
ตรัง	12,905	650	225	0	0	0	0	0	0	300	0	10,030	1,700	0
พัทลุง	7,500	1,000	600	0	0	0	0	0	0	600	0	4,400	600	300
ปัตตานี	17,147	2,575	297	0	0	0	155	0	0	308	0	12,764	1,048	0
ยะลา	49,885	900	2,000	0	0	0	50	0	0	3,600	0	39,425	3,910	0
นราธิวาส	16,574	1,437	407	0	0	0	0	0	0	5,435	0	8,843	452	0

ตารางที่ 5.1 จำนวนคนต่างด้าวที่ยื่นคำขอและได้รับอนุญาตให้ทำงาน จำแนกตามจังหวัด
 ทั่วราชอาณาจักร
 ไตรมาสที่ 1 ประจำปีงบประมาณ 2565 (ตุลาคม - ธันวาคม 2564)

จังหวัด	รวมทั้งหมด		จำเป็นเร่งด่วน		ทั่วไป		นำเข้าตาม MOU		ชนกลุ่มน้อย		คนต่างด้าวที่เข้ามาทำงานในลักษณะไป-กลับ หรือตามฤดูกาล	
	ยื่นขอ	อนุญาต	ยื่นขอ	อนุญาต	ยื่นขอ	อนุญาต	ยื่นขอ	อนุญาต	ยื่นขอ	อนุญาต	ยื่นขอ	อนุญาต
ทั่วราชอาณาจักร	87,360	86,089	399	396	27,742	26,494	54,340	54,340	4,818	4,798	61	61
กรุงเทพมหานคร	26,355	25,906	222	219	13,850	13,409	12,031	12,031	252	247	0	0
ภูมิภาค	61,005	60,183	177	177	13,892	13,085	42,309	42,309	4,566	4,551	61	61
ปริมณฑล	24,712	24,574	6	6	3,185	3,029	20,735	20,735	786	804	0	0
ภาคกลาง	17,618	17,098	155	155	4,199	3,688	12,810	12,810	393	384	61	61
ภาคเหนือ	6,953	6,895	0	0	2,122	2,085	1,575	1,575	3,256	3,235	0	0
ภาคตะวันออกเฉียงเหนือ	3,082	3,053	15	15	943	915	2,070	2,070	54	53	0	0
ภาคใต้	8,640	8,563	1	1	3,443	3,368	5,119	5,119	77	75	0	0
กรุงเทพมหานคร	32,597	25,773	222	219	13,850	13,409	12,031	12,031	6,494	114	0	0
สำนักบริหารแรงงานต่างด้าว	6,239	5,805	115	112	6,124	5,691	0	0	0	2	0	0
สจก 1-10	26,358	19,968	107	107	7,726	7,718	12,031	12,031	6,494	112	0	0
สจก. 1 (สาทร)	3,187	2,800	46	46	1,869	1,885	860	860	397	9	15	0
สจก. 2 (ราษฎร์บูรณะ)	5,150	3,501	0	0	312	313	3,173	3,173	1,665	15	0	0
สจก. 3 (บางนา)	3,936	3,206	0	0	1,905	1,895	1,289	1,289	742	22	0	0
สจก. 4 (นวมินทร์)	2,369	1,900	18	18	946	945	924	924	481	13	0	0
สจก. 5 (มีนบุรี)	2,489	1,775	1	1	504	503	1,253	1,253	731	18	0	0

ตารางที่ 5.1 (ต่อ)

จังหวัด	รวมทั้งหมด		จำเป็นเร่งด่วน		ทั่วไป		นำเข้ามาตาม MOU		ชนกลุ่มน้อย		คนต่างด้าวที่เข้ามาทำงานในลักษณะไป-กลับ หรือตามฤดูกาล	
	ยื่นขอ	อนุญาต	ยื่นขอ	อนุญาต	ยื่นขอ	อนุญาต	ยื่นขอ	อนุญาต	ยื่นขอ	อนุญาต	ยื่นขอ	อนุญาต
สจก. 6 (บางพลัด)	804	628	0	0	234	225	396	396	174	7	0	0
สจก. 7 (บรมราชชนนี)	2,019	1,418	0	0	280	283	1,126	1,126	613	9	0	0
สจก. 8 (ราชดำเนิน)	720	563	0	0	197	192	365	365	158	6	0	0
สจก. 9 (หลักสี่)	3,637	2,519	5	5	507	506	1,995	1,995	1,130	13	0	0
สจก. 10 (วิภาวดีรังสิต)	2,062	1,658	37	37	972	971	650	650	403	0	0	0
ปริมาณทล	24,712	24,574	6	6	3,185	3,029	20,735	20,735	786	804	0	0
สมุทรปราการ	3,771	3,774	0	0	1,286	1,288	2,431	2,431	54	55	0	0
นนทบุรี	2,441	2,438	0	0	455	452	1,933	1,933	53	53	0	0
ปทุมธานี	3,725	3,564	6	6	682	529	2,998	2,998	39	31	0	0
นครปฐม	3,189	3,186	0	0	310	309	2,624	2,624	255	253	0	0
สมุทรสาคร	11,586	11,612	0	0	452	451	10,749	10,749	385	412	0	0
ภาคกลาง	17,618	17,098	155	155	4,199	3,688	12,810	12,810	393	384	61	61
พระนครศรีอยุธยา	1,141	1,084	42	42	213	158	875	875	11	9	0	0
อ่างทอง	91	93	0	0	17	18	70	70	4	5	0	0
ลพบุรี	372	371	0	0	28	27	340	340	4	4	0	0
สิงห์บุรี	67	68	0	0	18	18	47	47	2	3	0	0
ชัยนาท	8	8	0	0	7	7	0	0	1	1	0	0
สระบุรี	614	614	0	0	98	98	512	512	4	4	0	0
ชลบุรี	7,796	7,502	56	56	2,183	1,889	5,509	5,509	48	48	0	0
ระยอง	1,790	1,687	32	32	570	469	1,166	1,166	22	20	0	0
จันทบุรี	671	671	0	0	156	156	454	454	0	0	61	61
ตราด	251	244	0	0	50	50	141	141	60	53	0	0

ตารางที่ 5.1 (ต่อ)

จังหวัด	รวมทั้งหมด		จำเป็นเร่งด่วน		ทั่วไป		นำเข้ามาตาม MOU		ชนกลุ่มน้อย		คนต่างด้าวที่เข้ามาทำงานในลักษณะไป-กลับ หรือตามฤดูกาล	
	ยื่นขอ	อนุญาต	ยื่นขอ	อนุญาต	ยื่นขอ	อนุญาต	ยื่นขอ	อนุญาต	ยื่นขอ	อนุญาต	ยื่นขอ	อนุญาต
ฉะเชิงเทรา	193	190	4	4	184	181	0	0	5	5	0	0
ปราจีนบุรี	771	769	20	20	58	56	692	692	1	1	0	0
นครนายก	273	274	0	0	37	38	235	235	1	1	0	0
สระแก้ว	115	113	0	0	29	27	86	86	0	0	0	0
ราชบุรี	202	180	1	1	99	77	0	0	102	102	0	0
กาญจนบุรี	1,083	1,080	0	0	59	56	912	912	112	112	0	0
สุพรรณบุรี	423	423	0	0	81	81	334	334	8	8	0	0
สมุทรสงคราม	127	127	0	0	3	3	124	124	0	0	0	0
เพชรบุรี	1,426	1,397	0	0	106	77	1,313	1,313	7	7	0	0
ประจวบคีรีขันธ์	204	203	0	0	203	202	0	0	1	1	0	0
ภาคเหนือ	6,953	6,895	0	0	2,122	2,085	1,575	1,575	3,256	3,235	0	0
เชียงใหม่	3,705	3,679	0	0	1,389	1,368	349	349	1,967	1,962	0	0
ลำพูน	149	147	0	0	66	66	0	0	83	81	0	0
ลำปาง	120	115	0	0	76	71	38	38	6	6	0	0
อุตรดิตถ์	52	51	0	0	31	30	18	18	3	3	0	0
แพร่	119	117	0	0	18	16	99	99	2	2	0	0
น่าน	50	50	0	0	27	27	23	23	0	0	0	0
พะเยา	37	34	0	0	33	30	2	2	2	2	0	0
เชียงราย	1,296	1,287	0	0	181	178	82	82	1,033	1,027	0	0
แม่ฮ่องสอน	184	177	0	0	34	34	2	2	148	141	0	0
นครสวรรค์	135	134	0	0	36	36	97	97	2	1	0	0
อุทัยธานี	6	6	0	0	5	5	0	0	1	1	0	0
กำแพงเพชร	156	156	0	0	25	25	130	130	1	1	0	0

ตารางที่ 5.1 (ต่อ)

จังหวัด	รวมทั้งหมด		จำเป็นเร่งด่วน		ทั่วไป		นำเข้ามาตาม MOU		ชนกลุ่มน้อย		คนต่างด้าวที่เข้ามาทำงานในลักษณะไป-กลับ หรือตามฤดูกาล	
	ยื่นขอ	อนุญาต	ยื่นขอ	อนุญาต	ยื่นขอ	อนุญาต	ยื่นขอ	อนุญาต	ยื่นขอ	อนุญาต	ยื่นขอ	อนุญาต
ตาก	409	409	0	0	9	9	393	393	7	7	0	0
สุโขทัย	42	42	0	0	15	15	26	26	1	1	0	0
พิษณุโลก	117	114	0	0	117	114	0	0	0	0	0	0
พิจิตร	15	15	0	0	15	15	0	0	0	0	0	0
เพชรบูรณ์	361	362	0	0	45	46	316	316	0	0	0	0
ภาคตะวันออกเฉียงเหนือ	3,082	3,053	15	15	943	915	2,070	2,070	54	53	0	0
นครราชสีมา	1,280	1,280	11	11	176	176	1,076	1,076	17	17	0	0
บุรีรัมย์	167	166	0	0	61	60	104	104	2	2	0	0
สุรินทร์	70	69	0	0	31	30	39	39	0	0	0	0
ศรีสะเกษ	35	36	0	0	30	31	3	3	2	2	0	0
อุบลราชธานี	116	114	0	0	58	56	58	58	0	0	0	0
ยโสธร	33	33	0	0	9	9	24	24	0	0	0	0
ชัยภูมิ	89	88	0	0	36	35	53	53	0	0	0	0
อำนาจเจริญ	11	11	0	0	7	7	3	3	1	1	0	0
บึงกาฬ	48	33	0	0	22	8	25	25	1	0	0	0
หนองบัวลำภู	13	13	0	0	7	7	6	6	0	0	0	0
ขอนแก่น	478	478	4	4	130	130	334	334	10	10	0	0
อุดรธานี	107	103	0	0	107	103	0	0	0	0	0	0
เลย	201	200	0	0	18	17	169	169	14	14	0	0
หนองคาย	107	106	0	0	30	29	74	74	3	3	0	0
มหาสารคาม	43	42	0	0	43	42	0	0	0	0	0	0
ร้อยเอ็ด	47	46	0	0	32	31	15	15	0	0	0	0
กาฬสินธุ์	87	86	0	0	49	48	38	38	0	0	0	0
สกลนคร	87	87	0	0	44	44	43	43	0	0	0	0

ตารางที่ 5.1 (ต่อ)

จังหวัด	รวมทั้งหมด		จำเป็นเร่งด่วน		ทั่วไป		นำเข้ามาตาม MOU		ชนกลุ่มน้อย		คนต่างด้าวที่เข้ามาทำงานในลักษณะไป-กลับ หรือตามฤดูกาล	
	ยื่นขอ	อนุญาต	ยื่นขอ	อนุญาต	ยื่นขอ	อนุญาต	ยื่นขอ	อนุญาต	ยื่นขอ	อนุญาต	ยื่นขอ	อนุญาต
นครพนม	48	47	0	0	42	41	6	6	0	0	0	0
มุกดาหาร	15	15	0	0	11	11	0	0	4	4	0	0
ภาคใต้	8,640	8,563	1	1	3,443	3,368	5,119	5,119	77	75	0	0
นครศรีธรรมราช	365	366	0	0	156	157	209	209	0	0	0	0
กระบี่	213	213	0	0	141	142	70	70	2	1	0	0
พังงา	240	237	1	1	96	93	142	142	1	1	0	0
ภูเก็ต	2,298	2,274	0	0	1,677	1,654	616	616	5	4	0	0
สุราษฎร์ธานี	1,543	1,502	0	0	841	800	698	698	4	4	0	0
ระนอง	100	101	0	0	31	32	20	20	49	49	0	0
ชุมพร	35	35	0	0	35	35	0	0	0	0	0	0
สงขลา	3,024	3,025	0	0	294	295	2,725	2,725	5	5	0	0
สตูล	60	46	0	0	17	3	43	43	0	0	0	0
ตรัง	397	399	0	0	68	70	318	318	11	11	0	0
พัทลุง	49	49	0	0	17	17	32	32	0	0	0	0
ปัตตานี	212	212	0	0	31	31	181	181	0	0	0	0
ยะลา	15	15	0	0	9	9	6	6	0	0	0	0
นราธิวาส	89	89	0	0	30	30	59	59	0	0	0	0

ตารางที่ 5.2 จำนวนคนต่างด้าวประเภทจำเป็นเร่งด่วน ประเภททั่วไป ประเภทนำเข้ามา MOU ประเภทชนกลุ่มน้อย และประเภทคนต่างด้าวที่เข้ามาทำงานในลักษณะ ไป-กลับ หรือตามฤดูกาล
ที่ยื่นคำขอและได้รับอนุญาตให้ทำงาน จำแนกตามจังหวัด ทวีราชอาณาจักร
ไตรมาสที่ 1 ประจำปีงบประมาณ 2565 (ตุลาคม - ธันวาคม 2564)

จังหวัด	รวมทั้งหมด						จำเป็นเร่งด่วน						ทั่วไป						นำเข้ามา MOU						ชนกลุ่มน้อย						คนต่างด้าวที่เข้ามาทำงานในลักษณะ ไป-กลับ หรือตามฤดูกาล					
	ยื่นขอ			อนุญาต			ยื่นขอ			อนุญาต			ยื่นขอ			อนุญาต			ยื่นขอ			อนุญาต			ยื่นขอ			อนุญาต			ยื่นขอ			อนุญาต		
	รวม	ชาย	หญิง	รวม	ชาย	หญิง	รวม	ชาย	หญิง	รวม	ชาย	หญิง	รวม	ชาย	หญิง	รวม	ชาย	หญิง	รวม	ชาย	หญิง	รวม	ชาย	หญิง	รวม	ชาย	หญิง	รวม	ชาย	หญิง	รวม	ชาย	หญิง			
ทวิราชอาณาจักร	87,360	51,824	35,536	86,089	50,754	35,335	399	363	36	396	360	36	27,742	19,766	7,976	26,494	18,720	7,774	54,340	28,977	25,363	54,340	28,977	25,363	4,818	2,683	2,135	4,798	2,662	2,136	61	35	26	61	35	26
กรุงเทพมหานคร	26,355	16,972	9,383	25,906	16,589	9,317	222	194	28	219	191	28	13,850	10,170	3,680	13,409	9,793	3,616	12,031	6,494	5,537	12,031	6,494	5,537	252	114	138	247	111	136	0	0	0	0	0	0
ภูมิภาค	61,005	34,852	26,153	60,183	34,165	26,018	177	169	8	177	169	8	13,892	9,596	4,296	13,085	8,927	4,158	42,309	22,483	19,826	42,309	22,483	19,826	4,566	2,569	1,997	4,551	2,551	2,000	61	35	26	61	35	26
ปริมณฑล	24,712	12,995	11,717	24,574	12,878	11,696	6	6	0	6	6	0	3,185	2,183	1,002	3,029	2,060	969	20,735	10,410	10,325	20,735	10,410	10,325	786	396	390	804	402	402	0	0	0	0	0	0
ภาคกลาง	17,618	10,928	6,690	17,098	10,465	6,633	155	148	7	155	148	7	4,199	3,174	1,025	3,688	2,717	971	12,810	7,343	5,467	12,810	7,343	5,467	393	228	165	384	222	162	61	35	26	61	35	26
ภาคเหนือ	6,953	3,907	3,046	6,895	3,863	3,032	0	0	0	0	0	0	2,122	1,329	793	2,085	1,302	783	1,575	713	862	1,575	713	862	3,256	1,865	1,391	3,235	1,848	1,387	0	0	0	0	0	0
ภาคตะวันออกเฉียงเหนือ	3,082	1,617	1,465	3,053	1,598	1,455	15	15	0	15	15	0	943	604	339	915	585	330	2,070	966	1,104	2,070	966	1,104	54	32	22	53	32	21	0	0	0	0	0	0
ภาคใต้	8,640	5,405	3,235	8,563	5,361	3,202	1	0	1	1	0	1	3,443	2,306	1,137	3,368	2,263	1,105	5,119	3,051	2,068	5,119	3,051	2,068	77	48	29	75	47	28	0	0	0	0	0	0
กรุงเทพมหานคร	26,355	16,972	9,383	25,906	16,589	9,317	222	194	28	219	191	28	13,850	10,170	3,680	13,409	9,793	3,616	12,031	6,494	5,537	12,031	6,494	5,537	252	114	138	247	111	136	0	0	0	0	0	0
สำนักบริหารแรงงานต่างด้าว	6,241	5,072	1,169	5,805	4,697	1,108	115	105	10	112	102	10	6,124	4,965	1,159	5,691	4,593	1,098	0	0	0	0	0	0	2	2	0	2	2	0	0	0	0	0	0	0
สจก. 1-10	20,114	11,900	8,214	20,101	11,892	8,209	107	89	18	107	89	18	7,726	5,205	2,521	7,718	5,200	2,518	12,031	6,494	5,537	12,031	6,494	5,537	250	112	138	245	109	136	0	0	0	0	0	0
สจก. 1 (สาทร)	2,799	1,798	1,001	2,815	1,812	1,003	46	38	8	46	38	8	1,869	1,354	515	1,885	1,368	517	860	397	463	860	397	463	24	9	15	24	9	15	0	0	0	0	0	0
สจก. 2 (ราชบุรีบูรณะ)	3,518	1,882	1,636	3,520	1,879	1,641	0	0	0	0	0	0	312	202	110	313	198	115	3,173	1,665	1,508	3,173	1,665	1,508	33	15	18	34	16	18	0	0	0	0	0	0
สจก. 3 (บางนา)	3,244	2,079	1,165	3,234	2,074	1,160	0	0	0	0	0	0	1,905	1,315	590	1,895	1,310	585	1,289	742	547	1,289	742	547	50	22	28	50	22	28	0	0	0	0	0	0
สจก. 4 (นวมินทร์)	1,922	1,059	863	1,921	1,058	863	18	13	5	18	13	5	946	552	394	945	551	394	924	481	443	924	481	443	34	13	21	34	13	21	0	0	0	0	0	0
สจก. 5 (มีนบุรี)	1,786	1,046	740	1,785	1,045	740	1	1	0	1	1	0	504	296	208	503	295	208	1,253	731	522	1,253	731	522	28	18	10	28	18	10	0	0	0	0	0	0
สจก. 6 (บางพลัด)	644	330	314	635	324	311	0	0	0	0	0	0	234	149	85	225	143	82	396	174	222	396	174	222	14	7	7	14	7	7	0	0	0	0	0	0
สจก. 7 (บรมราชชนนี)	1,439	773	666	1,442	774	668	0	0	0	0	0	0	280	151	129	283	152	131	1,126	613	513	1,126	613	513	33	9	24	33	9	24	0	0	0	0	0	0
สจก. 8 (ราชดำเนิน)	574	291	283	569	289	280	0	0	0	0	0	0	197	127	70	192	125	67	365	158	207	365	158	207	12	6	6	12	6	6	0	0	0	0	0	0
สจก. 9 (หลักสี่)	2,527	1,497	1,030	2,520	1,493	1,027	5	5	0	5	5	0	507	349	158	506	349	157	1,995	1,130	865	1,995	1,130	865	20	13	7	14	9	5	0	0	0	0	0	0
สจก. 10 (วิภาวดีรังสิต)	1,661	1,145	516	1,660	1,144	516	37	32	5	37	32	5	972	710	262	971	709	262	650	403	247	650	403	247	2	0	2	2	0	2	0	0	0	0	0	0
ปริมณฑล	24,712	12,995	11,717	24,574	12,878	11,696	6	6	0	6	6	0	3,185	2,183	1,002	3,029	2,060	969	20,735	10,410	10,325	20,735	10,410	10,325	786	396	390	804	402	402	0	0	0	0	0	0
สมุทรปราการ	3,771	2,243	1,528	3,774	2,243	1,531	0	0	0	0	0	0	1,286	878	408	1,288	877	411	2,431	1,340	1,091	2,431	1,340	1,091	54	25	29	55	26	29	0	0	0	0	0	0

ตารางที่ 5.3 จำนวนคนต่างด้าวประเภทกลุ่มมติกรม. 4 สิงหาคม 2563 กลุ่มมติกรม. 29 ธันวาคม 2563 และกลุ่มมติกรม. 13 กรกฎาคม 2564 ที่ได้อนุญาตให้ทำงาน จําแนกตามจังหวัด

หัวราชอาณาจักร

ไตรมาสที่ 1 ประจำปีงบประมาณ 2565 (ตุลาคม - ธันวาคม 2564)

จังหวัด	รวมทั้งหมด			กลุ่มมติกรม. 4 สิงหาคม 2563			กลุ่มมติกรม. 29 ธันวาคม 2563			กลุ่มมติกรม. 13 กรกฎาคม 2564		
	รวม	ชาย	หญิง	รวม	ชาย	หญิง	รวม	ชาย	หญิง	รวม	ชาย	หญิง
หัวราชอาณาจักร	280,306	160,418	119,888	8,840	4,600	4,240	9,226	5,247	3,979	262,240	150,571	111,669
กรุงเทพมหานคร	59,903	28,609	31,294	0	0	0	3,735	2,019	1,716	56,168	26,590	29,578
ภูมิภาค	220,403	131,809	88,594	8,840	4,600	4,240	5,491	3,228	2,263	206,072	123,981	82,091
ปริมณฑล	109,624	65,947	43,677	0	0	0	3,196	1,818	1,378	106,428	64,129	42,299
ภาคกลาง	55,338	33,182	22,156	4,522	2,402	2,120	1,317	807	510	49,499	29,973	19,526
ภาคเหนือ	9,302	4,660	4,642	0	0	0	245	135	110	9,057	4,525	4,532
ภาคตะวันออกเฉียงเหนือ	3,943	1,916	2,027	160	72	88	60	36	24	3,723	1,808	1,915
ภาคใต้	42,196	26,104	16,092	4,158	2,126	2,032	673	432	241	37,365	23,546	13,819
กรุงเทพมหานคร	59,903	28,609	31,294	0	0	0	3,735	2,019	1,716	56,168	26,590	29,578
สำนักบริหารแรงงานต่างด้าว	0	0	0	0	0	0	0	0	0	0	0	0
สจก 1-10	59,903	28,609	31,294	0	0	0	3,735	2,019	1,716	56,168	26,590	29,578
สจก. 1 (สาทร)	3,819	1,606	2,213	0	0	0	120	51	69	3,699	1,555	2,144
สจก. 2 (ราษฎร์บูรณะ)	13,076	6,967	6,109	0	0	0	743	418	325	12,333	6,549	5,784
สจก. 3 (บางนา)	13,595	6,199	7,396	0	0	0	862	449	413	12,733	5,750	6,983
สจก. 4 (นวมินทร์)	5,089	2,283	2,806	0	0	0	356	191	165	4,733	2,092	2,641
สจก. 5 (นีนบุรี)	6,478	3,457	3,021	0	0	0	510	304	206	5,968	3,153	2,815
สจก. 6 (บางพลัด)	2,485	931	1,554	0	0	0	78	31	47	2,407	900	1,507
สจก. 7 (บรมราชชนนี)	5,474	2,623	2,851	0	0	0	441	242	199	5,033	2,381	2,652
สจก. 8 (ราชดำเนิน)	2,113	844	1,269	0	0	0	71	34	37	2,042	810	1,232
สจก. 9 (หลักสี่)	4,854	2,358	2,496	0	0	0	366	213	153	4,488	2,145	2,343
สจก. 10 (วิภาวดีรังสิต)	2,920	1,341	1,579	0	0	0	188	86	102	2,732	1,255	1,477
ปริมณฑล	109,624	65,947	43,677	0	0	0	3,196	1,818	1,378	135,860	64,129	42,299
สมุทรปราการ	21,744	17,543	4,201	0	0	0	681	358	323	21,063	17,185	3,878
นนทบุรี	7,626	4,153	3,473	0	0	0	427	263	164	7,199	3,890	3,309
ปทุมธานี	14,118	8,254	5,864	0	0	0	1,034	617	417	13,084	7,637	5,447
นครปฐม	25,508	12,931	12,577	0	0	0	628	345	283	24,880	12,586	12,294
สมุทรสาคร	40,628	23,066	17,562	0	0	0	426	235	191	40,202	22,831	17,371
ภาคกลาง	55,338	33,182	22,156	4,522	2,402	2,120	1,317	807	510	24,932	29,973	19,526
พระนครศรีอยุธยา	2,993	1,792	1,201	0	0	0	12	6	6	2,981	1,786	1,195
อ่างทอง	276	176	100	0	0	0	5	3	2	271	173	98
ลพบุรี	1,284	746	538	0	0	0	36	31	5	1,248	715	533
สิงห์บุรี	267	179	88	0	0	0	1	1	0	266	178	88

ตารางที่ 5.3 (ต่อ)

จังหวัด	รวมทั้งหมด			กลุ่มมติกรม. 4 สิงหาคม 2563			กลุ่มมติกรม. 29 ธันวาคม 2563			กลุ่มมติกรม. 13 กรกฎาคม 2564		
	รวม	ชาย	หญิง	รวม	ชาย	หญิง	รวม	ชาย	หญิง	รวม	ชาย	หญิง
ชัยนาท	29	8	21	0	0	0	0	0	0	29	8	21
สระบุรี	948	490	458	0	0	0	36	13	23	912	477	435
ชลบุรี	11,657	6,858	4,799	0	0	0	304	220	84	11,353	6,638	4,715
ระยอง	5,639	4,022	1,617	0	0	0	56	35	21	5,583	3,987	1,596
จันทบุรี	5,263	2,916	2,347	2,906	1,573	1,333	68	39	29	2,289	1,304	985
ตราด	3,621	2,377	1,244	0	0	0	46	28	18	3,575	2,349	1,226
ฉะเชิงเทรา	2,446	1,457	989	0	0	0	159	91	68	2,287	1,366	921
ปราจีนบุรี	967	594	373	0	0	0	206	116	90	761	478	283
นครนายก	276	157	119	0	0	0	2	0	2	274	157	117
สระแก้ว	2,465	1,257	1,208	1,601	817	784	56	32	24	808	408	400
ราชบุรี	4,035	2,305	1,730	0	0	0	131	79	52	3,904	2,226	1,678
กาญจนบุรี	3,491	1,848	1,643	15	12	3	75	39	36	3,401	1,797	1,604
สุพรรณบุรี	2,175	1,247	928	0	0	0	3	1	2	2,172	1,246	926
สมุทรสงคราม	512	296	216	0	0	0	2	1	1	510	295	215
เพชรบุรี	1,834	1,159	675	0	0	0	64	41	23	1,770	1,118	652
ประจวบคีรีขันธ์	5,160	3,298	1,862	0	0	0	55	31	24	5,105	3,267	1,838
ภาคเหนือ	9,302	4,660	4,642	0	0	0	245	135	110	5,657	4,525	4,532
เชียงใหม่	2,868	1,293	1,575	0	0	0	129	66	63	2,739	1,227	1,512
ลำพูน	344	182	162	0	0	0	65	41	24	279	141	138
ลำปาง	165	91	74	0	0	0	9	5	4	156	86	70
อุตรดิตถ์	126	73	53	0	0	0	0	0	0	126	73	53
แพร่	75	34	41	0	0	0	0	0	0	75	34	41
น่าน	8	1	7	0	0	0	0	0	0	8	1	7
พะเยา	21	7	14	0	0	0	0	0	0	21	7	14
เชียงราย	1,155	597	558	0	0	0	9	3	6	1,146	594	552
แม่ฮ่องสอน	497	226	271	0	0	0	1	1	0	496	225	271
นครสวรรค์	612	393	219	0	0	0	1	1	0	611	392	219
อุทัยธานี	210	107	103	0	0	0	0	0	0	210	107	103
กำแพงเพชร	649	370	279	0	0	0	0	0	0	649	370	279
ตาก	1,643	737	906	0	0	0	28	15	13	1,615	722	893
สุโขทัย	200	123	77	0	0	0	0	0	0	200	123	77
พิษณุโลก	443	263	180	0	0	0	2	2	0	441	261	180
พิจิตร	9	7	2	0	0	0	1	1	0	8	6	2
เพชรบูรณ์	277	156	121	0	0	0	0	0	0	277	156	121
ภาคตะวันออกเฉียงเหนือ	3,943	1,916	2,027	160	72	88	60	36	24	3,723	1,808	1,915
นครราชสีมา	2,382	1,266	1,116	0	0	0	37	22	15	2,345	1,244	1,101

ตารางที่ 5.3 (ต่อ)

จังหวัด	รวมทั้งหมด			กลุ่มมติกรม. 4 สิงหาคม 2563			กลุ่มมติกรม. 29 ธันวาคม 2563			กลุ่มมติกรม. 13 กรกฎาคม 2564		
	รวม	ชาย	หญิง	รวม	ชาย	หญิง	รวม	ชาย	หญิง	รวม	ชาย	หญิง
บุรีรัมย์	96	53	43	0	0	0	8	4	4	88	49	39
สุรินทร์	278	134	144	154	68	86	0	0	0	124	66	58
ศรีสะเกษ	84	34	50	6	4	2	0	0	0	78	30	48
อุบลราชธานี	117	41	76	0	0	0	0	0	0	117	41	76
ยโสธร	8	3	5	0	0	0	0	0	0	8	3	5
ชัยภูมิ	71	28	43	0	0	0	0	0	0	71	28	43
อำนาจเจริญ	28	8	20	0	0	0	0	0	0	28	8	20
บึงกาฬ	33	17	16	0	0	0	0	0	0	33	17	16
หนองบัวลำภู	14	6	8	0	0	0	1	1	0	13	5	8
ขอนแก่น	117	71	46	0	0	0	1	1	0	116	70	46
อุดรธานี	249	104	145	0	0	0	7	5	2	242	99	143
เลย	10	6	4	0	0	0	6	3	3	4	3	1
หนองคาย	57	20	37	0	0	0	0	0	0	57	20	37
มหาสารคาม	117	44	73	0	0	0	0	0	0	117	44	73
ร้อยเอ็ด	66	19	47	0	0	0	0	0	0	66	19	47
กาฬสินธุ์	13	6	7	0	0	0	0	0	0	13	6	7
สกลนคร	51	2	49	0	0	0	0	0	0	51	2	49
นครพนม	9	6	3	0	0	0	0	0	0	9	6	3
มุกดาหาร	143	48	95	0	0	0	0	0	0	143	48	95
ภาคใต้	42,196	26,104	16,092	4,158	2,126	2,032	673	432	241	37,365	23,546	13,819
นครศรีธรรมราช	1,159	861	298	0	0	0	3	3	0	1,156	858	298
กระบี่	81	55	26	0	0	0	5	2	3	76	53	23
พังงา	1,987	1,491	496	0	0	0	5	3	2	1,982	1,488	494
ภูเก็ต	5,336	3,429	1,907	0	0	0	256	170	86	5,080	3,259	1,821
สุราษฎร์ธานี	9,983	6,048	3,935	0	0	0	295	180	115	9,688	5,868	3,820
ระนอง	13,508	8,004	5,504	4,158	2,126	2,032	28	20	8	9,322	5,858	3,464
ชุมพร	6,533	3,730	2,803	0	0	0	2	2	0	6,531	3,728	2,803
สงขลา	1,401	936	465	0	0	0	56	40	16	1,345	896	449
สตูล	44	33	11	0	0	0	0	0	0	44	33	11
ตรัง	1,728	1,232	496	0	0	0	8	5	3	1,720	1,227	493
พัทลุง	45	28	17	0	0	0	0	0	0	45	28	17
ปัตตานี	1	1	0	0	0	0	1	1	0	0	0	0
ยะลา	214	153	61	0	0	0	0	0	0	214	153	61
นราธิวาส	176	103	73	0	0	0	14	6	8	162	97	65

ตารางที่ 5.4 การออกใบอนุญาตทำงานให้ผู้เชี่ยวชาญ ที่ยื่นคำขอและได้รับอนุญาตให้ทำงาน จำแนกตามจังหวัด
 ทั่วประเทศ
 ปีงบประมาณที่ 1 ประจำปีงบประมาณ 2565 (ตุลาคม - ธันวาคม 2564)

จังหวัด	ยื่นขอ			อนุญาต		
	รวม	ชาย	หญิง	รวม	ชาย	หญิง
ทั่วประเทศ	5,974	5,463	511	5,939	5,430	509
กรุงเทพมหานคร	2,789	2,505	284	2,785	2,501	284
ภูมิภาค	3,185	2,958	227	3,154	2,929	225
ปริมณฑล	229	211	18	225	208	17
ภาคกลาง	2,658	2,495	163	2,633	2,471	162
ภาคเหนือ	135	110	25	133	108	25
ภาคตะวันออกเฉียงเหนือ	63	57	6	62	56	6
ภาคใต้	100	85	15	101	86	15
กรุงเทพมหานคร	2,789	2,505	284	2,779	2,501	284
สำนักบริหารแรงงานต่างด้าว	2,783	2,499	284	2,779	2,495	284
สจก 1-10	6	6	0	0	6	0
สจก. 1 (สาทร)	0	0	0	0	0	0
สจก. 2 (ราชบุรีบูรณะ)	0	0	0	0	0	0
สจก. 3 (บางนา)	0	0	0	0	0	0
สจก. 4 (นวมินทร์)	0	0	0	0	0	0
สจก. 5 (มีนบุรี)	6	6	0	0	6	0
สจก. 6 (บางพลัด)	0	0	0	0	0	0
สจก. 7 (บรมราชชนนี)	0	0	0	0	0	0
สจก. 8 (ราชดำเนิน)	0	0	0	0	0	0
สจก. 9 (หลักสี่)	0	0	0	0	0	0
สจก. 10 (วิภาวดีรังสิต)	0	0	0	0	0	0

ตารางที่ 5.4 (ต่อ)

จังหวัด	ยื่นขอ			อนุญาต		
	รวม	ชาย	หญิง	รวม	ชาย	หญิง
ปริมณฑล	229	211	18	0	208	17
สมุทรปราการ	162	149	13	0	151	13
นนทบุรี	0	0	0	0	0	0
ปทุมธานี	17	16	1	0	11	0
นครปฐม	7	6	1	0	6	1
สมุทรสาคร	43	40	3	0	40	3
ภาคกลาง	2,658	2,495	163	0	2,471	162
ศูนย์ EEC ภาคตะวันออก	1,344	1,263	81	0	1,260	81
พระนครศรีอยุธยา	289	277	12	0	275	12
อ่างทอง	10	9	1	0	8	1
ลพบุรี	17	17	0	0	21	0
สิงห์บุรี	6	6	0	0	7	0
ชัยนาท	0	0	0	0	0	0
สระบุรี	14	14	0	0	14	0
ชลบุรี	0	0	0	0	0	0
ระยอง	657	609	48	0	600	48
จันทบุรี	0	0	0	0	0	0
ตราด	0	0	0	0	0	0
ฉะเชิงเทรา	70	66	4	0	60	4
ปราจีนบุรี	72	68	4	0	60	3
นครนายก	1	0	1	0	0	1
สระแก้ว	0	0	0	0	0	0
ราชบุรี	4	3	1	0	3	1
กาญจนบุรี	0	0	0	0	0	0

ตารางที่ 5.4 (ต่อ)

จังหวัด	ยื่นขอ			อนุญาต		
	รวม	ชาย	หญิง	รวม	ชาย	หญิง
สุพรรณบุรี	1	1	0	0	1	0
สมุทรสงคราม	0	0	0	0	0	0
เพชรบุรี	167	157	10	0	157	10
ประจวบคีรีขันธ์	6	5	1	0	5	1
ภาคเหนือ	135	110	25	0	108	25
เชียงใหม่	66	46	20	0	46	20
ลำพูน	66	61	5	0	59	5
ลำปาง	0	0	0	0	0	0
อุตรดิตถ์	0	0	0	0	0	0
แพร่	0	0	0	0	0	0
น่าน	0	0	0	0	0	0
พะเยา	0	0	0	0	0	0
เชียงราย	1	1	0	0	1	0
แม่ฮ่องสอน	0	0	0	0	0	0
นครสวรรค์	2	2	0	0	2	0
อุทัยธานี	0	0	0	0	0	0
กำแพงเพชร	0	0	0	0	0	0
ตาก	0	0	0	0	0	0
สุโขทัย	0	0	0	0	0	0
พิษณุโลก	0	0	0	0	0	0
พิจิตร	0	0	0	0	0	0
เพชรบูรณ์	0	0	0	0	0	0
ภาคตะวันออกเฉียงเหนือ	63	57	6	0	56	6
นครราชสีมา	52	46	6	0	46	6

ตารางที่ 5.4 (ต่อ)

จังหวัด	ยื่นขอ			อนุญาต		
	รวม	ชาย	หญิง	รวม	ชาย	หญิง
บุรีรัมย์	1	1	0	0	1	0
สุรินทร์	0	0	0	0	0	0
ศรีสะเกษ	0	0	0	0	0	0
อุบลราชธานี	0	0	0	0	0	0
ยโสธร	0	0	0	0	0	0
ชัยภูมิ	0	0	0	0	0	0
อำนาจเจริญ	0	0	0	0	0	0
บึงกาฬ	0	0	0	0	0	0
หนองบัวลำภู	0	0	0	0	0	0
ขอนแก่น	6	6	0	0	6	0
อุดรธานี	2	2	0	0	1	0
เลย	0	0	0	0	0	0
หนองคาย	0	0	0	0	0	0
มหาสารคาม	0	0	0	0	0	0
ร้อยเอ็ด	0	0	0	0	0	0
กาฬสินธุ์	0	0	0	0	0	0
สกลนคร	0	0	0	0	0	0
นครพนม	2	2	0	0	2	0
มุกดาหาร	0	0	0	0	0	0
ภาคใต้	100	85	15	0	86	15
นครศรีธรรมราช	0	0	0	0	0	0
กระบี่	1	1	0	0	1	0
พังงา	3	2	1	0	2	1
ภูเก็ต	28	22	6	0	22	6

ตารางที่ 5.4 (ต่อ)

จังหวัด	ยื่นขอ			อนุญาต		
	รวม	ชาย	หญิง	รวม	ชาย	หญิง
สุราษฎร์ธานี	16	15	1	0	15	1
ระนอง	0	0	0	0	0	0
ชุมพร	1	1	0	0	1	0
สงขลา	45	39	6	0	40	6
สตูล	0	0	0	0	0	0
ตรัง	6	5	1	0	5	1
พัทลุง	0	0	0	0	0	0
ปัตตานี	0	0	0	0	0	0
ยะลา	0	0	0	0	0	0
นราธิวาส	0	0	0	0	0	0

ตารางที่ 6.1 การรับเรื่องร้องทุกข์และช่วยเหลือคนหางาน ในประเทศและต่างประเทศ ตามพรบ.จัดหางานฯ พ.ศ.2528 จำแนกตามจังหวัด

หัวราชอาณาจักร

ไตรมาสที่ 1 ประจำปีงบประมาณ 2565 (ตุลาคม - ธันวาคม 2564)

จังหวัด	รวมรับเรื่องร้องทุกข์				รวมการช่วยเหลือคนหางาน				จัดหางานในประเทศ								จัดหางานต่างประเทศ								
									รับเรื่องร้องทุกข์				การช่วยเหลือคนหางาน				รับเรื่องร้องทุกข์				การช่วยเหลือคนหางาน				
	จำนวนคนร้องทุกข์		ค่าเสียหาย		จำนวนคนที่ได้รับการช่วยเหลือ		ได้รับเงินคืน		จำนวนคนร้องทุกข์		ค่าเสียหาย		จำนวนคนที่ได้รับการช่วยเหลือ		ได้รับเงินคืน		จำนวนคนร้องทุกข์		ค่าเสียหาย		จำนวนคนที่ได้รับการช่วยเหลือ		ได้รับเงินคืน		
	รวม	ชาย	หญิง	บาท	รวม	ชาย	หญิง	บาท	รวม	ชาย	หญิง	บาท	รวม	ชาย	หญิง	บาท	รวม	ชาย	หญิง	บาท	รวม	ชาย	หญิง	บาท	
หัวราชอาณาจักร	38	11	27	3,985,131	38	11	27	0	0	0	0	0	0	0	0	0	0	38	11	27	3,985,131	38	11	27	0
กรุงเทพมหานคร	0	0	0	0	0	0	0	0	0	0	0	0	0	0	0	0	0	0	0	0	0	0	0	0	0
ภูมิภาค	38	11	27	3,985,131	38	11	27	0	0	0	0	0	0	0	0	0	0	38	11	27	3,985,131	38	11	27	0
ปริมณฑล	1	1	0	147,000	1	1	0	0	0	0	0	0	0	0	0	0	0	1	1	0	147,000	1	1	0	0
ภาคกลาง	0	0	0	0	0	0	0	0	0	0	0	0	0	0	0	0	0	0	0	0	0	0	0	0	0
ภาคเหนือ	7	0	7	802,228	7	0	7	0	0	0	0	0	0	0	0	0	0	7	0	7	802,228	7	0	7	0
ภาคตะวันออกเฉียงเหนือ	30	10	20	3,035,903	30	10	20	0	0	0	0	0	0	0	0	0	0	30	10	20	3,035,903	30	10	20	0
ภาคใต้	0	0	0	0	0	0	0	0	0	0	0	0	0	0	0	0	0	0	0	0	0	0	0	0	0
กรุงเทพมหานคร	0	0	0	0	0	0	0	0	0	0	0	0	0	0	0	0	0	0	0	0	0	0	0	0	0
กองตรวจและคุ้มครองคนหางาน	0	0	0	0	0	0	0	0	0	0	0	0	0	0	0	0	0	0	0	0	0	0	0	0	0
สจก.1-10	0	0	0	0	0	0	0	0	0	0	0	0	0	0	0	0	0	0	0	0	0	0	0	0	0
สจก. 1 (สาทร)	0	0	0	0	0	0	0	0	0	0	0	0	0	0	0	0	0	0	0	0	0	0	0	0	0
สจก. 2 (ราชบุรีบูรณะ)	0	0	0	0	0	0	0	0	0	0	0	0	0	0	0	0	0	0	0	0	0	0	0	0	0
สจก. 3 (บางนา)	0	0	0	0	0	0	0	0	0	0	0	0	0	0	0	0	0	0	0	0	0	0	0	0	0
สจก. 4 (นวมินทร์)	0	0	0	0	0	0	0	0	0	0	0	0	0	0	0	0	0	0	0	0	0	0	0	0	0
สจก. 5 (มีนบุรี)	0	0	0	0	0	0	0	0	0	0	0	0	0	0	0	0	0	0	0	0	0	0	0	0	0
สจก. 6 (บางพลัด)	0	0	0	0	0	0	0	0	0	0	0	0	0	0	0	0	0	0	0	0	0	0	0	0	0
สจก. 7 (บรมราชชนนี)	0	0	0	0	0	0	0	0	0	0	0	0	0	0	0	0	0	0	0	0	0	0	0	0	0
สจก. 8 (ราชดำเนิน)	0	0	0	0	0	0	0	0	0	0	0	0	0	0	0	0	0	0	0	0	0	0	0	0	0
สจก. 9 (หลักสี่)	0	0	0	0	0	0	0	0	0	0	0	0	0	0	0	0	0	0	0	0	0	0	0	0	0
สจก. 10 (วิภาวดีรังสิต)	0	0	0	0	0	0	0	0	0	0	0	0	0	0	0	0	0	0	0	0	0	0	0	0	0
ปริมณฑล	1	1	0	147,000	1	1	0	0	0	0	0	0	0	0	0	0	0	1	1	0	147,000	1	1	0	0
สมุทรปราการ	0	0	0	0	0	0	0	0	0	0	0	0	0	0	0	0	0	0	0	0	0	0	0	0	0
นนทบุรี	1	1	0	147,000	1	1	0	0	0	0	0	0	0	0	0	0	0	1	1	0	147,000	1	1	0	0

ตารางที่ 6.1 (ต่อ)

จังหวัด	รวมรับเรื่องร้องทุกข์				รวมการช่วยเหลือคนหางาน				จัดหางานในประเทศ								จัดหางานต่างประเทศ											
									รับเรื่องร้องทุกข์				การช่วยเหลือคนหางาน				รับเรื่องร้องทุกข์				การช่วยเหลือคนหางาน							
	จำนวนคนร้องทุกข์			ค่าเสียหาย	จำนวนคนที่ได้รับการช่วยเหลือ			ได้รับเงินคืน	จำนวนคนร้องทุกข์			ค่าเสียหาย	จำนวนคนที่ได้รับการช่วยเหลือ			ได้รับเงินคืน	จำนวนคนร้องทุกข์			ค่าเสียหาย	จำนวนคนที่ได้รับการช่วยเหลือ			ได้รับเงินคืน				
	รวม	ชาย	หญิง	บาท	รวม	ชาย	หญิง	บาท	รวม	ชาย	หญิง	บาท	รวม	ชาย	หญิง	บาท	รวม	ชาย	หญิง	บาท	รวม	ชาย	หญิง	บาท				
ปทุมธานี	0	0	0	0	0	0	0	0	0	0	0	0	0	0	0	0	0	0	0	0	0	0	0	0	0	0	0	0
นครปฐม	0	0	0	0	0	0	0	0	0	0	0	0	0	0	0	0	0	0	0	0	0	0	0	0	0	0	0	0
สมุทรสาคร	0	0	0	0	0	0	0	0	0	0	0	0	0	0	0	0	0	0	0	0	0	0	0	0	0	0	0	0
ภาคกลาง	0	0	0	0	0	0	0	0	0	0	0	0	0	0	0	0	0	0	0	0	0	0	0	0	0	0	0	0
พระนครศรีอยุธยา	0	0	0	0	0	0	0	0	0	0	0	0	0	0	0	0	0	0	0	0	0	0	0	0	0	0	0	0
อ่างทอง	0	0	0	0	0	0	0	0	0	0	0	0	0	0	0	0	0	0	0	0	0	0	0	0	0	0	0	0
ลพบุรี	0	0	0	0	0	0	0	0	0	0	0	0	0	0	0	0	0	0	0	0	0	0	0	0	0	0	0	0
สิงห์บุรี	0	0	0	0	0	0	0	0	0	0	0	0	0	0	0	0	0	0	0	0	0	0	0	0	0	0	0	0
ชัยนาท	0	0	0	0	0	0	0	0	0	0	0	0	0	0	0	0	0	0	0	0	0	0	0	0	0	0	0	0
สระบุรี	0	0	0	0	0	0	0	0	0	0	0	0	0	0	0	0	0	0	0	0	0	0	0	0	0	0	0	0
ชลบุรี	0	0	0	0	0	0	0	0	0	0	0	0	0	0	0	0	0	0	0	0	0	0	0	0	0	0	0	0
ระยอง	0	0	0	0	0	0	0	0	0	0	0	0	0	0	0	0	0	0	0	0	0	0	0	0	0	0	0	0
จันทบุรี	0	0	0	0	0	0	0	0	0	0	0	0	0	0	0	0	0	0	0	0	0	0	0	0	0	0	0	0
ตราด	0	0	0	0	0	0	0	0	0	0	0	0	0	0	0	0	0	0	0	0	0	0	0	0	0	0	0	0
ฉะเชิงเทรา	0	0	0	0	0	0	0	0	0	0	0	0	0	0	0	0	0	0	0	0	0	0	0	0	0	0	0	0
ปราจีนบุรี	0	0	0	0	0	0	0	0	0	0	0	0	0	0	0	0	0	0	0	0	0	0	0	0	0	0	0	0
นครนายก	0	0	0	0	0	0	0	0	0	0	0	0	0	0	0	0	0	0	0	0	0	0	0	0	0	0	0	0
สระแก้ว	0	0	0	0	0	0	0	0	0	0	0	0	0	0	0	0	0	0	0	0	0	0	0	0	0	0	0	0
ราชบุรี	0	0	0	0	0	0	0	0	0	0	0	0	0	0	0	0	0	0	0	0	0	0	0	0	0	0	0	0
กาญจนบุรี	0	0	0	0	0	0	0	0	0	0	0	0	0	0	0	0	0	0	0	0	0	0	0	0	0	0	0	0
สุพรรณบุรี	0	0	0	0	0	0	0	0	0	0	0	0	0	0	0	0	0	0	0	0	0	0	0	0	0	0	0	0
สมุทรสงคราม	0	0	0	0	0	0	0	0	0	0	0	0	0	0	0	0	0	0	0	0	0	0	0	0	0	0	0	0
เพชรบุรี	0	0	0	0	0	0	0	0	0	0	0	0	0	0	0	0	0	0	0	0	0	0	0	0	0	0	0	0
ประจวบคีรีขันธ์	0	0	0	0	0	0	0	0	0	0	0	0	0	0	0	0	0	0	0	0	0	0	0	0	0	0	0	0
ภาคเหนือ	7	0	7	802,228	7	0	7	0	0	0	0	0	0	0	0	0	7	0	7	802,228	7	0	7	0				
เชียงใหม่	0	0	0	0	0	0	0	0	0	0	0	0	0	0	0	0	0	0	0	0	0	0	0	0	0	0	0	0
ลำพูน	0	0	0	0	0	0	0	0	0	0	0	0	0	0	0	0	0	0	0	0	0	0	0	0	0	0	0	0
ลำปาง	1	0	1	116,400	1	0	1	0	0	0	0	0	0	0	0	0	1	0	1	116,400	1	0	1	0				

ตารางที่ 6.1 (ต่อ)

จังหวัด	รวมรับเรื่องร้องทุกข์				รวมการช่วยเหลือคนหางาน				จัดหางานในประเทศ								จัดหางานต่างประเทศ							
									รับเรื่องร้องทุกข์				การช่วยเหลือคนหางาน				รับเรื่องร้องทุกข์				การช่วยเหลือคนหางาน			
	จำนวนคนร้องทุกข์			ค่าเสียหาย	จำนวนคนที่ได้รับการช่วยเหลือ		ได้รับเงินคืน	จำนวนคนร้องทุกข์			ค่าเสียหาย	จำนวนคนที่ได้รับการช่วยเหลือ		ได้รับเงินคืน	จำนวนคนร้องทุกข์			ค่าเสียหาย	จำนวนคนที่ได้รับการช่วยเหลือ		ได้รับเงินคืน			
	รวม	ชาย	หญิง	บาท	รวม	ชาย	หญิง	บาท	รวม	ชาย	หญิง	บาท	รวม	ชาย	หญิง	บาท	รวม	ชาย	หญิง	บาท	รวม	ชาย	หญิง	บาท
อุตรดิตถ์	0	0	0	0	0	0	0	0	0	0	0	0	0	0	0	0	0	0	0	0	0	0	0	0
แพร่	0	0	0	0	0	0	0	0	0	0	0	0	0	0	0	0	0	0	0	0	0	0	0	0
น่าน	0	0	0	0	0	0	0	0	0	0	0	0	0	0	0	0	0	0	0	0	0	0	0	0
พะเยา	0	0	0	0	0	0	0	0	0	0	0	0	0	0	0	0	0	0	0	0	0	0	0	0
เชียงราย	2	0	2	348,528	2	0	2	0	0	0	0	0	0	0	0	0	2	0	2	348,528	2	0	2	0
แม่ฮ่องสอน	0	0	0	0	0	0	0	0	0	0	0	0	0	0	0	0	0	0	0	0	0	0	0	0
นครสวรรค์	1	0	1	237,300	1	0	1	0	0	0	0	0	0	0	0	1	0	1	237,300	1	0	1	0	0
อุทัยธานี	0	0	0	0	0	0	0	0	0	0	0	0	0	0	0	0	0	0	0	0	0	0	0	0
กำแพงเพชร	0	0	0	0	0	0	0	0	0	0	0	0	0	0	0	0	0	0	0	0	0	0	0	0
ตาก	0	0	0	0	0	0	0	0	0	0	0	0	0	0	0	0	0	0	0	0	0	0	0	0
สุโขทัย	3	0	3	100,000	3	0	3	0	0	0	0	0	0	0	0	3	0	3	100,000	3	0	3	0	0
พิษณุโลก	0	0	0	0	0	0	0	0	0	0	0	0	0	0	0	0	0	0	0	0	0	0	0	0
พิจิตร	0	0	0	0	0	0	0	0	0	0	0	0	0	0	0	0	0	0	0	0	0	0	0	0
เพชรบูรณ์	0	0	0	0	0	0	0	0	0	0	0	0	0	0	0	0	0	0	0	0	0	0	0	0
ภาคตะวันออกเฉียงเหนือ	30	10	20	3,035,903	30	10	20	0	0	0	0	0	0	0	0	30	10	20	3,035,903	30	10	20	0	0
นครราชสีมา	6	1	5	561,000	6	1	5	0	0	0	0	0	0	0	0	6	1	5	561,000	6	1	5	0	0
บุรีรัมย์	1	0	1	105,600	1	0	1	0	0	0	0	0	0	0	0	1	0	1	105,600	1	0	1	0	0
สุรินทร์	0	0	0	0	0	0	0	0	0	0	0	0	0	0	0	0	0	0	0	0	0	0	0	0
ศรีสะเกษ	1	0	1	182,555	1	0	1	0	0	0	0	0	0	0	0	1	0	1	182,555	1	0	1	0	0
อุบลราชธานี	0	0	0	0	0	0	0	0	0	0	0	0	0	0	0	0	0	0	0	0	0	0	0	0
ยโสธร	0	0	0	0	0	0	0	0	0	0	0	0	0	0	0	0	0	0	0	0	0	0	0	0
ชัยภูมิ	7	2	5	240,000	7	2	5	0	0	0	0	0	0	0	0	7	2	5	240,000	7	2	5	0	0
อำนาจเจริญ	0	0	0	0	0	0	0	0	0	0	0	0	0	0	0	0	0	0	0	0	0	0	0	0
บึงกาฬ	3	1	2	213,448	3	1	2	0	0	0	0	0	0	0	0	3	1	2	213,448	3	1	2	0	0
หนองบัวลำภู	3	2	1	126,000	3	2	1	0	0	0	0	0	0	0	0	3	2	1	126,000	3	2	1	0	0
ขอนแก่น	3	2	1	201,800	3	2	1	0	0	0	0	0	0	0	0	3	2	1	201,800	3	2	1	0	0
อุดรธานี	3	2	1	1,277,000	3	2	1	0	0	0	0	0	0	0	0	3	2	1	1,277,000	3	2	1	0	0
เลย	0	0	0	0	0	0	0	0	0	0	0	0	0	0	0	0	0	0	0	0	0	0	0	0
หนองคาย	0	0	0	0	0	0	0	0	0	0	0	0	0	0	0	0	0	0	0	0	0	0	0	0

ตารางที่ 6.2 การรับเรื่องร้องทุกข์และช่วยเหลือคนหางาน ตามพรบ.จัดหางานฯ พ.ศ.2528 จำแนกตามกรณีบริษัทจัดหางาน กรณีสาย / นายหน้าเถื่อน และตามจังหวัด

ตำรวจอาชญาบัตร

ไตรมาสที่ 1 ประจำปีงบประมาณ 2565 (ตุลาคม - ธันวาคม 2564)

จังหวัด	รวมรับเรื่องร้องทุกข์				รวมการช่วยเหลือคนหางาน				กรณีบริษัทจัดหางาน								กรณีสาย / นายหน้าเถื่อน							
									รับเรื่องร้องทุกข์				การช่วยเหลือคนหางาน				รับเรื่องร้องทุกข์				การช่วยเหลือคนหางาน			
	จำนวนคนร้องทุกข์		ค่าเสียหาย		จำนวนคนที่ได้รับการช่วยเหลือ		ได้รับเงินคืน		จำนวนคนร้องทุกข์		ค่าเสียหาย		จำนวนคนที่ได้รับการช่วยเหลือ		ได้รับเงินคืน		จำนวนคนร้องทุกข์		ค่าเสียหาย		จำนวนคนที่ได้รับการช่วยเหลือ			
	รวม	ชาย	หญิง	บาท	รวม	ชาย	หญิง	บาท	รวม	ชาย	หญิง	บาท	รวม	ชาย	หญิง	บาท	รวม	ชาย	หญิง	บาท	รวม	ชาย	หญิง	
ตำรวจอาชญาบัตร	38	11	27	3,985,131	38	11	27	0	0	0	0	0	0	0	0	0	0	0	0	0	0	0	0	0
กรุงเทพมหานคร	0	0	0	0	0	0	0	0	0	0	0	0	0	0	0	0	0	0	0	0	0	0	0	0
ภูมิภาค	38	11	27	3,985,131	38	11	27	0	0	0	0	0	0	0	0	0	0	0	0	0	0	0	0	0
ปริมณฑล	1	1	0	147,000	1	1	0	0	0	0	0	0	0	0	0	0	0	0	0	0	0	0	0	0
ภาคกลาง	0	0	0	0	0	0	0	0	0	0	0	0	0	0	0	0	0	0	0	0	0	0	0	0
ภาคเหนือ	7	0	7	802,228	7	0	7	0	0	0	0	0	0	0	0	0	0	0	0	0	0	0	0	0
ภาคตะวันออกเฉียงเหนือ	30	10	20	3,035,903	30	10	20	0	0	0	0	0	0	0	0	0	0	0	0	0	0	0	0	0
ภาคใต้	0	0	0	0	0	0	0	0	0	0	0	0	0	0	0	0	0	0	0	0	0	0	0	0
กรุงเทพมหานคร	0	0	0	0	0	0	0	0	0	0	0	0	0	0	0	0	0	0	0	0	0	0	0	0
กองตรวจและคุ้มครองคนหางาน	0	0	0	0	0	0	0	0	0	0	0	0	0	0	0	0	0	0	0	0	0	0	0	0
สจก.1-10	0	0	0	0	0	0	0	0	0	0	0	0	0	0	0	0	0	0	0	0	0	0	0	0
สจก. 1 (สาทร)	0	0	0	0	0	0	0	0	0	0	0	0	0	0	0	0	0	0	0	0	0	0	0	0
สจก. 2 (ราชบุรีบูรณะ)	0	0	0	0	0	0	0	0	0	0	0	0	0	0	0	0	0	0	0	0	0	0	0	0
สจก. 3 (บางนา)	0	0	0	0	0	0	0	0	0	0	0	0	0	0	0	0	0	0	0	0	0	0	0	0
สจก. 4 (นวมินทร์)	0	0	0	0	0	0	0	0	0	0	0	0	0	0	0	0	0	0	0	0	0	0	0	0
สจก. 5 (มีนบุรี)	0	0	0	0	0	0	0	0	0	0	0	0	0	0	0	0	0	0	0	0	0	0	0	0
สจก. 6 (บางพลัด)	0	0	0	0	0	0	0	0	0	0	0	0	0	0	0	0	0	0	0	0	0	0	0	0
สจก. 7 (บรมราชชนนี)	0	0	0	0	0	0	0	0	0	0	0	0	0	0	0	0	0	0	0	0	0	0	0	0
สจก. 8 (ราชดำเนิน)	0	0	0	0	0	0	0	0	0	0	0	0	0	0	0	0	0	0	0	0	0	0	0	0
สจก. 9 (หลักสี่)	0	0	0	0	0	0	0	0	0	0	0	0	0	0	0	0	0	0	0	0	0	0	0	0
สจก. 10 (วิภาวดีรังสิต)	0	0	0	0	0	0	0	0	0	0	0	0	0	0	0	0	0	0	0	0	0	0	0	0
ปริมณฑล	1	1	0	147,000	1	1	0	0	0	0	0	0	0	0	0	0	0	0	0	0	0	0	0	0
สมุทรปราการ	0	0	0	0	0	0	0	0	0	0	0	0	0	0	0	0	0	0	0	0	0	0	0	0
นนทบุรี	1	1	0	147,000	1	1	0	0	0	0	0	0	0	0	0	0	0	0	0	0	0	0	0	0

ตารางที่ 6.2 (ต่อ)

จังหวัด	รวมรับเรื่องร้องทุกข์				รวมการช่วยเหลือคนหางาน				กรณีบริษัทจัดหางาน								กรณีสาย / นายหน้าเถื่อน						
									รับเรื่องร้องทุกข์				การช่วยเหลือคนหางาน				รับเรื่องร้องทุกข์				การช่วยเหลือคนหางาน		
	จำนวนคนร้องทุกข์			ค่าเสียหาย	จำนวนคนที่ได้รับการช่วยเหลือ			ได้รับเงินคืน	จำนวนคนร้องทุกข์			ค่าเสียหาย	จำนวนคนที่ได้รับการช่วยเหลือ			ได้รับเงินคืน	จำนวนคนร้องทุกข์			ค่าเสียหาย	จำนวนคนที่ได้รับการช่วยเหลือ		
	รวม	ชาย	หญิง	บาท	รวม	ชาย	หญิง	บาท	รวม	ชาย	หญิง	บาท	รวม	ชาย	หญิง	บาท	รวม	ชาย	หญิง	บาท	รวม	ชาย	หญิง
แพร่	0	0	0	0	0	0	0	0	0	0	0	0	0	0	0	0	0	0	0	0	0	0	0
น่าน	0	0	0	0	0	0	0	0	0	0	0	0	0	0	0	0	0	0	0	0	0	0	0
พะเยา	0	0	0	0	0	0	0	0	0	0	0	0	0	0	0	0	0	0	0	0	0	0	0
เชียงราย	2	0	2	348,528	2	0	2	0	0	0	0	0	0	0	0	0	2	0	2	348,528	2	0	2
แม่ฮ่องสอน	0	0	0	0	0	0	0	0	0	0	0	0	0	0	0	0	0	0	0	0	0	0	0
นครสวรรค์	1	0	1	237,300	1	0	1	0	0	0	0	0	0	0	0	0	1	0	1	237,300	1	0	1
อุทัยธานี	0	0	0	0	0	0	0	0	0	0	0	0	0	0	0	0	0	0	0	0	0	0	0
กำแพงเพชร	0	0	0	0	0	0	0	0	0	0	0	0	0	0	0	0	0	0	0	0	0	0	0
ตาก	0	0	0	0	0	0	0	0	0	0	0	0	0	0	0	0	0	0	0	0	0	0	0
สุโขทัย	3	0	3	100,000	3	0	3	0	0	0	0	0	0	0	0	0	3	0	3	100,000	3	0	3
พิษณุโลก	0	0	0	0	0	0	0	0	0	0	0	0	0	0	0	0	0	0	0	0	0	0	0
พิจิตร	0	0	0	0	0	0	0	0	0	0	0	0	0	0	0	0	0	0	0	0	0	0	0
เพชรบูรณ์	0	0	0	0	0	0	0	0	0	0	0	0	0	0	0	0	0	0	0	0	0	0	0
ภาคตะวันออกเฉียงเหนือ	30	10	20	3,035,903	30	10	20	0	0	0	0	0	0	0	0	0	30	10	20	3,035,903	30	10	20
นครราชสีมา	6	1	5	561,000	6	1	5	0	0	0	0	0	0	0	0	0	6	1	5	561,000	6	1	5
บุรีรัมย์	1	0	1	105,600	1	0	1	0	0	0	0	0	0	0	0	0	1	0	1	105,600	1	0	1
สุรินทร์	0	0	0	0	0	0	0	0	0	0	0	0	0	0	0	0	0	0	0	0	0	0	0
ศรีสะเกษ	1	0	1	182,555	1	0	1	0	0	0	0	0	0	0	0	0	1	0	1	182,555	1	0	1
อุบลราชธานี	0	0	0	0	0	0	0	0	0	0	0	0	0	0	0	0	0	0	0	0	0	0	0
ยโสธร	0	0	0	0	0	0	0	0	0	0	0	0	0	0	0	0	0	0	0	0	0	0	0
ชัยภูมิ	7	2	5	240,000	7	2	5	0	0	0	0	0	0	0	0	0	7	2	5	240,000	7	2	5
อำนาจเจริญ	0	0	0	0	0	0	0	0	0	0	0	0	0	0	0	0	0	0	0	0	0	0	0
บึงกาฬ	3	1	2	213,448	3	1	2	0	0	0	0	0	0	0	0	0	3	1	2	213,448	3	1	2
หนองบัวลำภู	3	2	1	126,000	3	2	1	0	0	0	0	0	0	0	0	0	3	2	1	126,000	3	2	1
ขอนแก่น	3	2	1	201,800	3	2	1	0	0	0	0	0	0	0	0	0	3	2	1	201,800	3	2	1
อุดรธานี	3	2	1	1,277,000	3	2	1	0	0	0	0	0	0	0	0	0	3	2	1	1,277,000	3	2	1
เลย	0	0	0	0	0	0	0	0	0	0	0	0	0	0	0	0	0	0	0	0	0	0	0
หนองคาย	0	0	0	0	0	0	0	0	0	0	0	0	0	0	0	0	0	0	0	0	0	0	0
มหาสารคาม	0	0	0	0	0	0	0	0	0	0	0	0	0	0	0	0	0	0	0	0	0	0	0

