



รายงานผลการปฏิบัติงาน

ไตรมาสที่ 2 ประจำปีงบประมาณ 2565
(มกราคม - มีนาคม 2565)



กองยุทธศาสตร์และแผนงาน
กรมการจัดหางาน
กระทรวงแรงงาน

กกจ.10/2565 (กยพ.3)

วิสัยทัศน์กรมการจัดหางาน

“กำลังแรงงานมีงานทำถ้วนหน้าทุกช่วงวัยภายในปี 2565

Full Employment for All Ages 2022”

พันธกิจ (Mission)

1. ส่งเสริมการมีงานทำ โดยให้บริการจัดหางาน แนะนำอาชีพ คຸ້ມครองคนหางาน เพื่อให้ประชาชนมีอาชีพ มีรายได้
2. พัฒนาระบบเทคโนโลยีสารสนเทศและข้อมูลข่าวสารตลาดแรงงาน ให้ทันสมัย เพื่อสนับสนุนการดำเนินงานตามภารกิจของกรมการจัดหางาน
3. พัฒนาระบบบริหารจัดการให้มีประสิทธิภาพตามหลักธรรมาภิบาล
4. ส่งเสริมสนับสนุนการมีส่วนร่วมของภาคีเครือข่ายทุกภาคส่วนในการบริหารตลาดแรงงานสู่ความสมดุล
5. บริหารจัดการการทำงานของคนต่างด้าว

ค่านิยม (Core Values)

S=Service Mind	มีจิตบริการ มุ่งเน้นให้บริการประชาชนทุกช่วงวัยที่มารับบริการ
T=Team Work	การทำงานร่วมกันเป็นทีมเพื่อให้บรรลุผลสำเร็จเป็นไปตามเป้าหมายขององค์กร
R=Response	ตอบสนองต่อภารกิจที่ได้รับอย่างรวดเร็ว
O=Owner	มีจิตสำนึกในความเป็นเจ้าขององค์กร และภาคภูมิใจที่เป็นส่วนหนึ่งขององค์กร
N=Network	สานสร้างเครือข่ายเพื่อการบูรณาการทั้งภายในและองค์กร
G=Goal	เพื่อเป้าหมายคือประชาชน

คำนำ

กรมการจัดหางานได้จัดทำหนังสือรายงานผลการปฏิบัติงาน ไตรมาสที่ 2 ประจำปีงบประมาณ 2565 (มกราคม – มีนาคม 2565) โดยมีวัตถุประสงค์เพื่อเผยแพร่ผลการปฏิบัติงานตามภารกิจของกรมการจัดหางานในด้านต่าง ๆ ประกอบด้วย การจัดหางานในประเทศ การแนะแนวและการส่งเสริมการประกอบอาชีพ การจัดส่งแรงงานไทยไปทำงานต่างประเทศ การเผยแพร่ข้อมูลข่าวสารตลาดแรงงาน การตรวจสอบและการคุ้มครองคนหางาน และการจัดระบบการทำงานของคนต่างด้าว ซึ่งเป็นการจัดทำรายงานผลการปฏิบัติงานตามแผนการปฏิบัติงานประจำปีงบประมาณ พ.ศ. 2565 ของกรมการจัดหางาน

ทั้งนี้ กรมการจัดหางานหวังเป็นอย่างยิ่งว่า หนังสือรายงานผลการปฏิบัติงาน ไตรมาสที่ 2 ประจำปีงบประมาณ 2565 (มกราคม – มีนาคม 2565) จะเป็นประโยชน์แก่ผู้ที่เกี่ยวข้องและนำข้อมูลดังกล่าวไปใช้ประโยชน์ตามความประสงค์ต่อไป หากมีข้อคิดเห็นและข้อเสนอแนะประการใด โปรดแจ้งกลุ่มงานบริหารข้อมูลและสถิติ กองยุทธศาสตร์และแผนงาน กรมการจัดหางาน โทร. 0 2245 1907

กรมการจัดหางาน
พฤษภาคม 2565

วิสัยทัศน์

คำนำ

รายงานผลการปฏิบัติงานไตรมาสที่ 2 ประจำปีงบประมาณ 2565
(มกราคม – มีนาคม 2565)

1. การจัดหางานในประเทศ	1
2. การจัดหางานต่างประเทศ	8
3. การแนะแนวและการส่งเสริมการประกอบอาชีพ	10
4. การเผยแพร่ข้อมูลข่าวสารตลาดแรงงาน	14
5. การจัดระบบการทำงานของคนต่างด้าว	15
6. การตรวจสอบและคุ้มครองคนหางาน	17

ภาคผนวก (ตารางสถิติ)

1. การจัดหางานในประเทศ

ตารางที่ 1.1	การให้บริการจัดหางานในประเทศ (รวมทุกกิจกรรม) จำแนกรายจังหวัด ทวีราชอาณาจักร ไตรมาสที่ 2 ประจำปีงบประมาณ 2565 (มกราคม – มีนาคม 2565)	19
ตารางที่ 1.2	ผู้ลงทะเบียนสมัครงาน (รวมทุกกิจกรรม) จำแนกตามประเภทอาชีพ และวุฒิการศึกษา ทวีราชอาณาจักร ไตรมาสที่ 2 ประจำปีงบประมาณ 2565 (มกราคม – มีนาคม 2565)	24
ตารางที่ 1.3	ผู้ลงทะเบียนสมัครงาน (รวมทุกกิจกรรม) จำแนกตามประเภทอาชีพ และอายุ ทวีราชอาณาจักร ไตรมาสที่ 2 ประจำปีงบประมาณ 2565 (มกราคม – มีนาคม 2565)	25
ตารางที่ 1.4	ผู้สมัครงานมาใช้บริการจัดหางาน (รวมทุกกิจกรรม) จำแนกตามประเภทอาชีพ และวุฒิการศึกษา ทวีราชอาณาจักร ไตรมาสที่ 2 ประจำปีงบประมาณ 2565 (มกราคม – มีนาคม 2565)	26
ตารางที่ 1.5	ผู้สมัครงานมาใช้บริการจัดหางาน (รวมทุกกิจกรรม) จำแนกตามประเภทอาชีพ และอายุ ทวีราชอาณาจักร ไตรมาสที่ 2 ประจำปีงบประมาณ 2565 (มกราคม – มีนาคม 2565)	27

สารบัญ (ต่อ)

หน้า

ตารางที่ 1.6	ตำแหน่งงานว่าง (รวมทุกกิจกรรม) จำแนกตามประเภทอาชีพและวุฒิการศึกษา ทวีราชอาณาจักร ไตรมาสที่ 2 ประจำปีงบประมาณ 2565 (มกราคม – มีนาคม 2565)	28
ตารางที่ 1.7	ตำแหน่งงานว่าง (รวมทุกกิจกรรม) จำแนกตามประเภทอาชีพ และอายุ ทวีราชอาณาจักร ไตรมาสที่ 2 ประจำปีงบประมาณ 2565 (มกราคม – มีนาคม 2565)	29
ตารางที่ 1.8	ตำแหน่งงานว่าง (รวมทุกกิจกรรม) จำแนกตามประเภทอุตสาหกรรมและวุฒิการศึกษา ทวีราชอาณาจักร ไตรมาสที่ 2 ประจำปีงบประมาณ 2565 (มกราคม – มีนาคม 2565)	30
ตารางที่ 1.9	ตำแหน่งงานว่าง (รวมทุกกิจกรรม) จำแนกตามประเภทอุตสาหกรรมและอายุ ทวีราชอาณาจักร ไตรมาสที่ 2 ประจำปีงบประมาณ 2565 (มกราคม – มีนาคม 2565)	32
ตารางที่ 1.10	บรรจุนาน (รวมทุกกิจกรรม) จำแนกตามประเภทอาชีพ และวุฒิการศึกษา ทวีราชอาณาจักร ไตรมาสที่ 2 ประจำปีงบประมาณ 2565 (มกราคม – มีนาคม 2565)	34
ตารางที่ 1.11	บรรจุนาน (รวมทุกกิจกรรม) จำแนกตามประเภทอาชีพ และอายุ ทวีราชอาณาจักร ไตรมาสที่ 2 ประจำปีงบประมาณ 2565 (มกราคม – มีนาคม 2565)	35
ตารางที่ 1.12	บรรจุนาน (รวมทุกกิจกรรม) จำแนกตามประเภทอุตสาหกรรมและวุฒิการศึกษา ทวีราชอาณาจักร ไตรมาสที่ 2 ประจำปีงบประมาณ 2565 (มกราคม – มีนาคม 2565)	36
ตารางที่ 1.13	บรรจุนาน (รวมทุกกิจกรรม) จำแนกตามประเภทอุตสาหกรรมและอายุ ทวีราชอาณาจักร ไตรมาสที่ 2 ประจำปีงบประมาณ 2565 (มกราคม – มีนาคม 2565)	38
ตารางที่ 1.14	ผู้ลงทะเบียนสมัครงาน ผู้สมัครงานมาใช้บริการจัดหางาน ตำแหน่งงานว่าง และการบรรจุนาน (รวมทุกกิจกรรม) จำแนกตามระดับการศึกษา ทวีราชอาณาจักร ไตรมาสที่ 2 ประจำปีงบประมาณ 2565 (มกราคม – มีนาคม 2565)	40

สารบัญ (ต่อ)

หน้า

ตารางที่ 1.15	ผู้ลงทะเบียนสมัครงาน ผู้สมัครงานมาใช้บริการจัดหางาน ตำแหน่งงานว่าง และการบรรจุงาน (รวมทุกกิจกรรม) จำแนกตามระดับอายุ ทวีราชอาณาจักร ไตรมาสที่ 2 ประจำปีงบประมาณ 2565 (มกราคม – มีนาคม 2565)	41
ตารางที่ 1.16	ผู้ลงทะเบียนสมัครงาน ผู้สมัครงานมาใช้บริการจัดหางาน ตำแหน่งงานว่าง และการบรรจุงาน จำแนกตามอาชีพ และรายอาชีพที่มีความต้องการมากที่สุด ทวีราชอาณาจักร ไตรมาสที่ 2 ประจำปีงบประมาณ 2565 (มกราคม – มีนาคม 2565)	42
ตารางที่ 1.17	การให้บริการจัดหางานของศูนย์บริการจัดหางานเพื่อคนไทย ทวีราชอาณาจักร ไตรมาสที่ 2 ประจำปีงบประมาณ 2565 (มกราคม – มีนาคม 2565)	45
ตารางที่ 1.18	ประสานพลังประชารัฐ จัดหางานให้ผู้สูงอายุ ทวีราชอาณาจักร ไตรมาสที่ 2 ประจำปีงบประมาณ 2565 (มกราคม – มีนาคม 2565)	50
ตารางที่ 1.19	1 อำเภอก 1 ภูมิปัญญา ทวีราชอาณาจักร ไตรมาสที่ 2 ประจำปีงบประมาณ 2565 (มกราคม – มีนาคม 2565)	55

2. การจัดหางานต่างประเทศ

ตารางที่ 2.1	จำนวนคนหางานที่ลงทะเบียนแจ้งความประสงค์ เดินทางไปทำงานต่างประเทศ จำแนกตามภูมิลำเนา ทวีราชอาณาจักร ไตรมาสที่ 2 ประจำปีงบประมาณ 2565 (มกราคม – มีนาคม 2565)	61
ตารางที่ 2.2	จำนวนคนหางานที่ลงทะเบียนแจ้งความประสงค์ เดินทางไปทำงานต่างประเทศ จำแนกตามวุฒิการศึกษา ทวีราชอาณาจักร ไตรมาสที่ 2 ประจำปีงบประมาณ 2565 (มกราคม – มีนาคม 2565)	66

สารบัญ (ต่อ)

หน้า

ตารางที่ 2.3	จำนวนคนหางานที่ได้รับการอบรมก่อนเดินทางไปทำงานต่างประเทศ จำแนกตามจังหวัด ทวีราชอาณาจักร ไตรมาสที่ 2 ประจำปีงบประมาณ 2565 (มกราคม – มีนาคม 2565)	67
ตารางที่ 2.4	จำนวนคนงานไทยที่ได้รับอนุญาตให้เดินทางไปทำงานต่างประเทศ จำแนกตามจังหวัด และวิธีการเดินทางไปทำงาน ไตรมาสที่ 2 ประจำปีงบประมาณ 2565 (มกราคม – มีนาคม 2565)	72
ตารางที่ 2.5	จำนวนคนงานไทยที่ได้รับอนุญาตให้เดินทางไปทำงานต่างประเทศ จำแนกตามจังหวัด เพศ และวิธีการเดินทางไปทำงาน ไตรมาสที่ 2 ประจำปีงบประมาณ 2565 (มกราคม – มีนาคม 2565)	77
ตารางที่ 2.6	จำนวนคนงานไทยที่ได้รับอนุญาตให้เดินทางไปทำงานต่างประเทศ จำแนกตามประเทศ เพศ และวิธีการเดินทางไปทำงาน ไตรมาสที่ 2 ประจำปีงบประมาณ 2565 (มกราคม – มีนาคม 2565)	82
ตารางที่ 2.7	จำนวนคนงานไทยที่ได้รับอนุญาตให้เดินทางไปทำงานต่างประเทศ จำแนกตามประเภทอาชีพที่ไปทำงาน ทวีราชอาณาจักร ไตรมาสที่ 2 ประจำปีงบประมาณ 2565 (มกราคม – มีนาคม 2565)	88

3. การแนะแนวและการส่งเสริมการประกอบอาชีพ

ตารางที่ 3.1	การแนะแนวอาชีพเพื่อการมีงานทำ จำแนกตามจังหวัด ทวีราชอาณาจักร ไตรมาสที่ 2 ประจำปีงบประมาณ 2565 (มกราคม – มีนาคม 2565)	89
ตารางที่ 3.2	การแนะแนวอาชีพให้นักเรียน นักศึกษา ประชาชนทั่วไป และผู้ประกันตนกรณีว่างงาน จำแนกตามจังหวัด ทวีราชอาณาจักร ไตรมาสที่ 2 ประจำปีงบประมาณ 2565 (มกราคม – มีนาคม 2565)	94
ตารางที่ 3.3	แนะแนวอาชีพและส่งเสริมอาชีพให้เด็กและเยาวชนในสถานพินิจ ผู้ถูกคุมประพฤติ และผู้ต้องขัง จำแนกตามจังหวัด ทวีราชอาณาจักร ไตรมาสที่ 2 ประจำปีงบประมาณ 2565 (มกราคม – มีนาคม 2565)	99

สารบัญ (ต่อ)

หน้า

ตารางที่ 3.4	การส่งเสริมการมีงานทำให้ทหารกองประจำการ ที่จะปลดเป็นทหารกองหนุน จำแนกตามจังหวัด ทหารอาสาสมัคร ไตรมาสถี 2 ประจำปีงบประมาณ 2565 (มกราคม – มีนาคม 2565)	104
ตารางที่ 3.5	สร้างเครือข่ายการแนะแนวอาชีพ จำแนกตามจังหวัด ทหารอาสาสมัคร ไตรมาสถี 2 ประจำปีงบประมาณ 2565 (มกราคม – มีนาคม 2565)	110
ตารางที่ 3.6	ศูนย์ตรีเทพเพื่อการจ้างงานครบวงจร จำแนกตามจังหวัด ไตรมาสถี 2 ประจำปีงบประมาณ 2565 (มกราคม – มีนาคม 2565)	114
ตารางที่ 3.7	การเพิ่มอาชีพ เพิ่มรายได้ จำแนกตามจังหวัด ทหารอาสาสมัคร ไตรมาสถี 2 ประจำปีงบประมาณ 2565 (มกราคม – มีนาคม 2565)	118
ตารางที่ 3.8	ส่งเสริมการรับงานไปทำที่บ้าน จำแนกตามจังหวัด ทหารอาสาสมัคร ไตรมาสถี 2 ประจำปีงบประมาณ 2565 (มกราคม – มีนาคม 2565)	123
ตารางที่ 3.9	ส่งเสริมการประกอบอาชีพอิสระให้ผู้สูงอายุ จำแนกตามจังหวัด ทหารอาสาสมัคร ไตรมาสถี 2 ประจำปีงบประมาณ 2565 (มกราคม – มีนาคม 2565)	127
ตารางที่ 3.10	วันมหกรรมอาชีพ จำแนกตามจังหวัด ทหารอาสาสมัคร ไตรมาสถี 2 ประจำปีงบประมาณ 2565 (มกราคม – มีนาคม 2565)	131
ตารางที่ 3.11	พัฒนาต่อยอดผลิตภัณฑ์สู่ตลาดออนไลน์ จำแนกตามจังหวัด ทหารอาสาสมัคร ไตรมาสถี 2 ประจำปีงบประมาณ 2565 (มกราคม – มีนาคม 2565)	135
ตารางที่ 3.12	กิจกรรมประชุมชี้แจงให้ความรู้เรื่องโครงการเพิ่มทักษะด้านอาชีพแก่นักเรียนครอบครัวยากจนที่ไม่ได้เรียนต่อหลังจบการศึกษาภาคบังคับ จำแนกตามจังหวัด ทหารอาสาสมัคร ไตรมาสถี 2 ประจำปีงบประมาณ 2565 (มกราคม – มีนาคม 2565)	139

สารบัญ (ต่อ)

หน้า

4. การเผยแพร่ข้อมูลข่าวสารตลาดแรงงาน

ตารางที่ 4.1	การให้บริการข้อมูลข่าวสารตลาดแรงงาน จำแนกตามจังหวัด ทวีราชอาณาจักร ไตรมาสที่ 2 ประจำปีงบประมาณ 2565 (มกราคม – มีนาคม 2565)	143
--------------	--	-----

5. การจัดระบบการทำงานของคนต่างด้าว

ตารางที่ 5.1	จำนวนคนต่างด้าวที่ยื่นคำขอและได้รับอนุญาตให้ทำงาน จำแนกตามจังหวัด ทวีราชอาณาจักร ไตรมาสที่ 2 ประจำปีงบประมาณ 2565 (มกราคม – มีนาคม 2565)	150
ตารางที่ 5.2	จำนวนคนต่างด้าวประเภทจำเป็นเร่งด่วน ประเภททั่วไป ประเภท นำเข้ามาตาม MOU ประเภทชนกลุ่มน้อย และประเภทคนต่างด้าวที่ เข้ามาทำงานในลักษณะ ไป-กลับ หรือตามฤดูกาล ที่ยื่นคำขอและ ได้รับอนุญาตให้ทำงาน จำแนกตามจังหวัด ทวีราชอาณาจักร ไตรมาสที่ 2 ประจำปีงบประมาณ 2565 (มกราคม – มีนาคม 2565)	155
ตารางที่ 5.3	จำนวนคนต่างด้าวประเภทกลุ่มมติกรม. 4 สิงหาคม 2563 กลุ่มมติกรม. 13 ธันวาคม 2563 กลุ่มมติกรม. 13 กรกฎาคม 2564 และกลุ่มมติกรม. 28 กันยายน 2564 ที่ได้รับอนุญาตให้ทำงาน จำแนกตามจังหวัด ทวีราชอาณาจักร ไตรมาสที่ 2 ประจำปีงบประมาณ 2565 (มกราคม – มีนาคม 2565)	159
ตารางที่ 5.4	การออกใบอนุญาตทำงานให้ผู้เชี่ยวชาญ ที่ยื่นคำขอและ ได้รับอนุญาตให้ทำงาน จำแนกตามจังหวัด ทวีราชอาณาจักร ไตรมาสที่ 2 ประจำปีงบประมาณ 2565 (มกราคม – มีนาคม 2565)	162

6. การตรวจสอบและคุ้มครองคนหางาน

ตารางที่ 6.1	การรับเรื่องร้องทุกข์และช่วยเหลือคนหางาน ในประเทศและต่างประเทศ ตามพระราชบัญญัติจัดหางานฯ	167
--------------	---	-----

สารบัญ (ต่อ)

หน้า

	พ.ศ. 2528 จำแนกตามจังหวัด ทิวราชอาณาจักร ไตรมาสที่ 2 ประจำปีงบประมาณ 2565 (มกราคม – มีนาคม 2565)	
ตารางที่ 6.2	การรับเรื่องร้องทุกข์และช่วยเหลือคนหางาน ตามพระราชบัญญัติจัดหางานฯ พ.ศ.2528 จำแนกตามกรณีบริษัทจัดหางาน กรณีสาย / นายหน้าเถื่อน และตามจังหวัด ทิวราชอาณาจักร ไตรมาสที่ 2 ประจำปีงบประมาณ 2565 (มกราคม – มีนาคม 2565)	171

รายงานผลการปฏิบัติงาน กรมการจัดหางาน ไตรมาสที่ 2 (มกราคม – มีนาคม 2565) ปีงบประมาณ 2565

กรมการจัดหางานมีภารกิจหลักที่สำคัญประกอบด้วย การให้บริการจัดหางานในประเทศ การแนะแนวและส่งเสริมการประกอบอาชีพ การเผยแพร่ข้อมูลข่าวสารตลาดแรงงาน การจัดส่งแรงงานไทยไปต่างประเทศ การตรวจสอบและการคุ้มครองคนหางาน และการจัดระบบการทำงานของคนต่างด้าว โดยในช่วงไตรมาสที่ 2 (มกราคม – มีนาคม 2565) ประจำปีงบประมาณ 2565 มีผลการดำเนินงาน ดังนี้

1.

การจัดหางานในประเทศ

การให้บริการจัดหางานในประเทศ เพื่อส่งเสริมให้ประชาชนวัยทำงานได้มีงานทำ มีรายได้ที่เหมาะสม รับรู้ข้อมูลข่าวสารตลาดแรงงาน ลดปัญหาการว่างงานและการขาดแคลนแรงงาน โดยได้ดำเนินการในรูปแบบต่างๆ เพื่อให้บริการอย่างทั่วถึงและส่งเสริมการมีงานทำให้แก่ประชาชนทุกกลุ่มเป้าหมาย ได้แก่ การให้บริการจัดหางาน ศูนย์บริการจัดหางานเพื่อคนไทย การให้บริการจัดหางานเคลื่อนที่ไปในพื้นที่ต่างๆ การจัดงานนัดพบแรงงาน การให้บริการจัดหางานแก่ผู้ประกันตนกรณีว่างงาน รวมไปถึงการให้บริการจัดหางานแก่กลุ่มคนพิเศษ ได้แก่ การจัดหางานให้นักเรียน นักศึกษาในช่วงปิดเทอม ผู้พันโทฯ ทหารกองประจำการที่จะปลดเป็นทหารกองหนุน เยาวชนในสถานพินิจฯ คนพิการ และผู้สูงอายุ จากการให้

บริการจัดหางานของกรมการจัดหางานทั้งในส่วนกลางและส่วนภูมิภาค ในช่วงไตรมาสที่ 2 (มกราคม – มีนาคม 2565) ของปีงบประมาณ 2565 มีผู้ลงทะเบียนสมัครงาน ผู้สมัครงานมาใช้บริการ ตำแหน่งงานว่างและได้รับการบรรจุงาน ดังนี้

ผู้ลงทะเบียนสมัครงาน ผู้สมัครงานมาใช้บริการจัดหางาน ตำแหน่งงานว่าง และบรรจุงาน

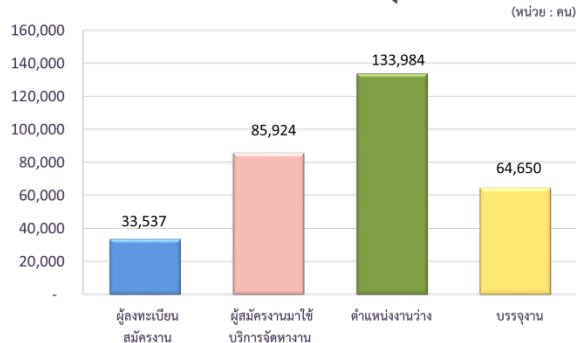

1.1 ผู้ลงทะเบียนสมัครงาน ในช่วงไตรมาสที่ 2 (มกราคม – มีนาคม 2565) ของปีงบประมาณ 2565 มีผู้ลงทะเบียนสมัครงานรวมทั้งสิ้น จำนวน 33,537 คน แยกเป็น เพศชาย จำนวน 14,816 คน (ร้อยละ 44.18) เพศหญิง จำนวน 18,721 คน (ร้อยละ 55.82) โดยจำแนกเป็น ส่วนกลาง คือ กรุงเทพมหานคร มีผู้ลงทะเบียนสมัครงาน จำนวน 6,961 คน (ร้อยละ 20.76) และส่วนภูมิภาค มีผู้ลงทะเบียนสมัครงาน จำนวน 26,576 คน (ร้อยละ 79.24) โดยในส่วนภูมิภาคมีผู้ลงทะเบียนสมัครงานจากภาคกลางมากที่สุด จำนวน 7,524 คน (ร้อยละ 22.43) จังหวัดในภาคกลางมีผู้ลงทะเบียนสมัครงานมากที่สุด คือ เพชรบุรี รองลงมา คือ ภาคตะวันออกเฉียงเหนือ จำนวน 6,865 คน (ร้อยละ 20.47) จังหวัดในภาคตะวันออกเฉียงเหนือที่มีผู้ลงทะเบียนสมัครงานมากที่สุด คือ สุรินทร์ ภาคใต้ จำนวน 5,278 คน (ร้อยละ 15.74) จังหวัดในภาคใต้มีผู้ลงทะเบียนสมัครงานมากที่สุด คือ สงขลา ภาคเหนือ จำนวน 4,735 คน (ร้อยละ 14.12) จังหวัดในภาคเหนือที่มีผู้ลงทะเบียนสมัครงานมากที่สุด คือ

เชียงราย และภาคที่มีผู้ลงทะเบียนสมัครงานน้อยที่สุด คือ ปริมณฑล มีผู้ลงทะเบียนสมัครงานจำนวน 2,174 คน (ร้อยละ 6.48) จังหวัดในภาคใต้ที่มีผู้ลงทะเบียนสมัครงานในปริมณฑลมากที่สุด คือ สมุทรปราการ (ตารางที่ 1.1) เมื่อเปรียบเทียบกับช่วงเวลาเดียวกันในไตรมาสที่ 2 (มกราคม – มีนาคม 2564) ของปีงบประมาณ 2564 พบว่า ผู้ลงทะเบียนสมัครงานลดลง คิดเป็นร้อยละ 27.82 (จาก 46,465 คน เป็น 33,537 คน) ซึ่งมีแนวโน้มลดลงในทุกภาค

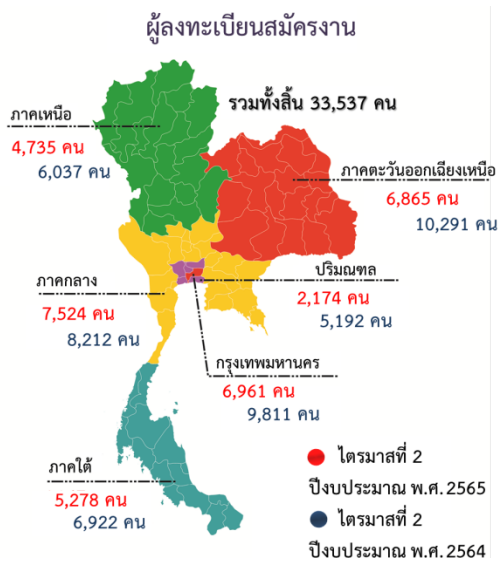

เมื่อพิจารณาผู้ลงทะเบียนสมัครงาน พบว่า เป็นผู้มีความรู้วุฒิการศึกษาระดับมัธยมศึกษามากที่สุด จำนวน 17,181 คน คิดเป็นร้อยละ 51.23 ของผู้ลงทะเบียนสมัครงานทั้งหมด และประสงค์จะหางานทำในประเภทอาชีพงานพื้นฐานมากที่สุด จำนวน 10,260 คน (ตารางที่ 1.2) ประเภทอาชีพงานพื้นฐานเป็นกลุ่มอาชีพในด้านต่างๆ ที่จำแนกเป็น 3 ด้าน คือ

(1) ด้านการขายและการให้บริการ เช่น งานทำความสะอาด ซักรีด รักษาความปลอดภัย ส่งเอกสาร ขนสัมภาระ เก็บขยะ กวาดถนนยามรักษาการณ์ ส่งเอกสาร งานอ่านตัวเลขจากมิเตอร์ งานขนสัมภาระ เป็นต้น

(2) ด้านเกษตร ประมง และงานอื่นๆ ที่เกี่ยวข้อง เช่น ตัดหญ้า เก็บผักผลไม้ เลี้ยงสัตว์ ทำความสะอาดโรงเรือน ไถและปราบพื้นที่เพื่อทำการเกษตร เพาะปลูกและจับสัตว์ เป็นต้น

(3) ด้านเหมืองแร่ ก่อสร้าง การผลิต และการขนส่ง เช่น การขุด ตัก ยก ปราบพื้นที่และเคลื่อนย้ายสิ่งของ การคัดเลือกและบรรจุสินค้าด้วยมือ เป็นต้น

ผู้ลงทะเบียนสมัครงานที่มีจำนวนมากในลำดับรองลงมา พบว่า เป็นผู้มีความรู้วุฒิการศึกษาในระดับปริญญาตรี จำนวน 6,533 คน คิดเป็นร้อยละ 19.48 ของผู้ลงทะเบียนสมัครงานทั้งหมด โดยร้อยละ 33.09 ของผู้สำเร็จการศึกษาระดับปริญญาตรี ประสงค์จะหางานทำในประเภทอาชีพ เสมียน เจ้าหน้าที่มากที่สุด ซึ่งได้แก่ กลุ่มอาชีพเจ้าหน้าที่ประจำสำนักงาน เสมียนสำนักงาน และเจ้าหน้าที่บริการลูกค้า

นอกจากนี้เป็นผู้ลงทะเบียนสมัครงานที่มีความรู้วุฒิการศึกษาระดับประถมศึกษาและต่ำกว่า จำนวน 4,040 คน (ร้อยละ 12.05) ปวส. จำนวน 3,160 คน (ร้อยละ 9.42) ปวช. จำนวน 2,325 คน (ร้อยละ 6.93) อนุปริญญา จำนวน 154 คน (ร้อยละ 0.46) ปริญญาโท จำนวน 136 คน (ร้อยละ 0.41) ปริญญาเอก จำนวน 8 คน (ร้อยละ 0.02) ของผู้ลงทะเบียนสมัครงานทั้งหมด ตามลำดับ เมื่อจำแนกตามอายุของผู้ลงทะเบียนสมัครงาน พบว่า เป็นผู้ที่มีช่วงอายุระหว่าง 18 - 24 ปี มากที่สุด คือ จำนวน 11,114 คน (ร้อยละ 33.14) รองลงมา อายุระหว่าง 25 - 29 ปี จำนวน 7,999 คน (ร้อยละ 23.85) อายุระหว่าง 30-39 ปี จำนวน 7,621 คน (ร้อยละ 22.72) อายุระหว่าง 40 - 49 ปี จำนวน 4,092 คน (ร้อยละ 12.20) อายุระหว่าง 50 - 59 ปี จำนวน 1,622 คน (ร้อยละ 4.84) อายุ 15 - 17 ปี จำนวน 644 คน (ร้อยละ 1.92) และอายุระหว่าง 60 ปีขึ้นไป จำนวน 445 คน (ร้อยละ 1.33) ของ

ผู้ลงทะเบียนสมัครงานทั้งหมดตามลำดับ (ตารางที่ 1.3)

1.2 ผู้สมัครงานมาใช้บริการจัดหางาน ในช่วงไตรมาสที่ 2 (มกราคม – มีนาคม 2565) ของปีงบประมาณ 2565 มีผู้สมัครงานมาใช้บริการจัดหางาน จำนวนทั้งหมด 85,924 คน แยกเป็น เพศชาย จำนวน 35,662 คน (ร้อยละ 41.50) เพศหญิง จำนวน 50,262 คน (ร้อยละ 58.50) และเมื่อเปรียบเทียบกับช่วงเวลาเดียวกันในไตรมาสที่ 2 ของปีงบประมาณ 2564 พบว่า ผู้สมัครงานมาใช้บริการจัดหางานลดลง คิดเป็น ร้อยละ 5.74 (จาก 91,159 คน เป็น 85,924 คน)

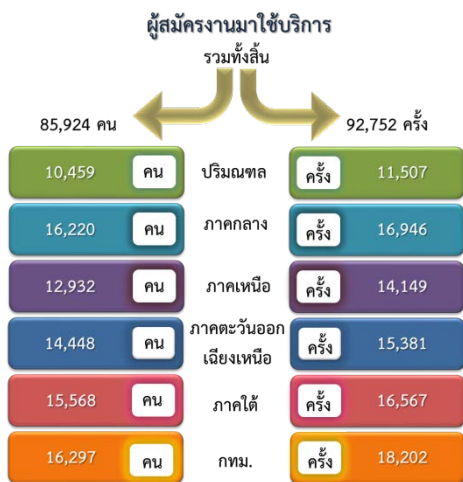

1.3 ตำแหน่งงานว่าง ในช่วงไตรมาสที่ 2 (มกราคม – มีนาคม 2565) ของปีงบประมาณ 2565 มีตำแหน่งงานว่างที่สถานประกอบการ/นายจ้าง ต้องการให้จัดหาผู้สมัครงาน รวมทั้งสิ้น จำนวน 133,984 อัตรา แยกเป็น เพศชาย จำนวน 25,248 คน (ร้อยละ 18.84) เพศหญิง จำนวน 7,618 คน (ร้อยละ 5.69) และไม่ระบุเพศ จำนวน 101,118 คน (ร้อยละ 75.47) หากนำมาเปรียบเทียบกับช่วงเวลาเดียวกันในไตรมาสที่ 2 (มกราคม – มีนาคม 2565) ของปีงบประมาณ 2564 พบว่า ตำแหน่งงานลดลง ร้อยละ 9.76 (จาก 148,477 คน เป็น 133,984 คน) สถานประกอบการที่มาใช้บริการจัดหางานของกรมการ

จัดหางาน จำแนกเป็นส่วนกลางและส่วนภูมิภาค ส่วนกลาง คือ กรุงเทพมหานคร มีตำแหน่งงานว่าง จำนวน 26,313 อัตรา (ร้อยละ 19.64) สำหรับในส่วน ภูมิภาคมีตำแหน่งงานว่าง จำนวน 107,671 อัตรา (ร้อยละ 80.36) โดยภาคที่นายจ้าง/สถานประกอบการแจ้งความต้องการแรงงานมากที่สุดคือ ภาคกลาง จำนวน 29,243 อัตรา (ร้อยละ 21.83) รองลงมา คือ ปริมณฑล จำนวน 21,085 อัตรา (ร้อยละ 15.74) ภาคใต้ จำนวน 19,904 อัตรา (ร้อยละ 14.86) ภาคตะวันออกเฉียงเหนือ จำนวน 18,888 อัตรา (ร้อยละ 14.10) และภาคเหนือ จำนวน 18,551 อัตรา (ร้อยละ 13.85) ของตำแหน่งงานว่างทั้งหมด ตามลำดับ (ตารางที่ 1.1)

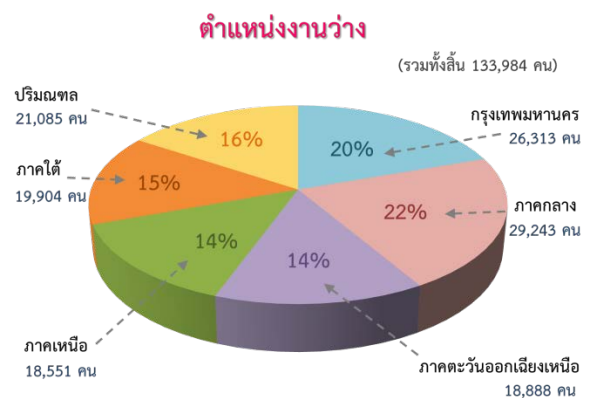

ประเภทอาชีพที่นายจ้าง/สถานประกอบการแจ้งความต้องการมากที่สุด 3 ลำดับแรก คือ อาชีพงานพื้นฐาน จำนวน 58,375 คน (ร้อยละ 43.57) อาชีพรองลงมา คือ ช่างเทคนิคและผู้ปฏิบัติงานที่เกี่ยวข้อง จำนวน 20,240 คน (ร้อยละ 15.11) และ พนักงานบริการ พนักงานขายในร้านค้าและตลาด จำนวน 14,642 อัตรา (ร้อยละ 10.93) ตามลำดับ นอกจากนี้ นายจ้าง/สถานประกอบการที่มาแจ้งความต้องการแรงงานกับกรมการจัดหางาน มีความต้องการแรงงานที่มีวุฒิการศึกษาระดับมัธยมศึกษามากที่สุด คือ จำนวน 44,799 อัตรา (ร้อยละ 33.44) (ตารางที่ 1.6) เมื่อเปรียบเทียบกับช่วงเวลาเดียวกันใน

ไตรมาสที่ 2 ของปีงบประมาณ 2564 (มกราคม – มีนาคม 2564) พบว่า นายจ้าง/สถานประกอบการมีความต้องการแรงงานที่ลดลงทุกตำแหน่ง ยกเว้น 3 ประเภทอาชีพ ซึ่งมีความต้องการเพิ่มขึ้น ได้แก่

- 1) พนักงานบริการ พนักงานขายในร้านค้าและตลาด
- 2) ผู้ปฏิบัติงานโดยใช้ฝีมือในธุรกิจต่างๆ และ
- 3) ผู้ฝึกงาน

เมื่อแยกตามอายุ พบว่า นายจ้าง/สถานประกอบการมีความต้องการแรงงานในช่วงอายุระหว่าง 18 - 24 ปี มากที่สุด จำนวน 40,175 อัตรา (ร้อยละ 29.98) รองลงมา อายุระหว่าง 25 - 29 ปี จำนวน 35,093 อัตรา (ร้อยละ 26.19) อายุระหว่าง 30 - 39 ปี จำนวน 29,378 อัตรา (ร้อยละ 21.93) อายุระหว่าง 40 - 49 ปี จำนวน 20,442 อัตรา (ร้อยละ 15.26) อายุระหว่าง 50 - 59 ปี จำนวน 7,901 อัตรา (ร้อยละ 5.90) อายุ 15 - 17 ปี จำนวน 518 อัตรา (ร้อยละ 0.39) และอายุ 60 ปีขึ้นไป จำนวน 477 อัตรา (ร้อยละ 0.36) ของตำแหน่งงานว่างทั้งหมดตามลำดับ (ตารางที่ 1.7)

1.4 การบรรจุนาน ในช่วงไตรมาสที่ 2 (มกราคม – มีนาคม 2565) ของปีงบประมาณ 2565 การให้บริการจัดหางานของกรมการจัดหางาน มีผู้ได้รับการบรรจุนานทั้งหมด จำนวน 64,650 คน คิดเป็นร้อยละ 75.24 ของผู้สมัครงานที่มาใช้บริการจัดหางานแยกเป็น เพศชาย จำนวน 27,973 คน (ร้อยละ 43.27) เพศหญิง จำนวน 36,677 คน (ร้อยละ 56.73) (ตารางที่ 1.1) เมื่อเปรียบเทียบกับช่วงเวลาเดียวกันในไตรมาสที่ 2 (มกราคม – มีนาคม 2565) ของปีงบประมาณ 2564 พบว่า ผู้ได้รับการบรรจุนานลดลง ร้อยละ 4.30 (จาก 67,553 คน เป็น 64,650 คน)

เมื่อแยกการบรรจุนานตามระดับการศึกษา พบว่า ผู้ที่ได้รับการบรรจุนานมีวุฒิการศึกษาระดับมัธยมศึกษามากที่สุด จำนวน 30,055 คน (ร้อยละ 46.49) รองลงมา ระดับปริญญาตรี จำนวน 12,304 คน (ร้อยละ 19.03) ระดับประถมศึกษาและต่ำกว่า จำนวน 11,034 คน (ร้อยละ 17.07) ระดับปวส. จำนวน 6,384 คน (ร้อยละ 9.87) ระดับปวช. จำนวน 4,393 คน (ร้อยละ 6.80) ระดับอนุปริญญา จำนวน 254 คน (ร้อยละ 0.39) ระดับปริญญาโท จำนวน 221 คน (ร้อยละ 0.34) และระดับปริญญาเอก จำนวน 5 คน (ร้อยละ 0.01) ของผู้ได้รับการบรรจุนานทั้งหมด (ตารางที่ 1.10)

หากแยกการบรรจุนานตามอายุ พบว่า ผู้ได้รับการบรรจุนานมากที่สุด คือ ช่วงอายุระหว่าง 30 - 39 ปี จำนวน 20,281 คน (ร้อยละ 31.37) รองลงมา ช่วงอายุระหว่าง 18 - 24 ปี จำนวน 13,744 คน (ร้อยละ 21.26) อายุระหว่าง 25 - 29 ปี จำนวน 13,593 คน (ร้อยละ 21.03) อายุระหว่าง 40 - 49 ปี จำนวน 12,130 คน (ร้อยละ 18.76) อายุระหว่าง 50 - 59 ปี จำนวน 3,854 คน (ร้อยละ 5.96) อายุระหว่าง 15 - 17 ปี จำนวน 548 คน (ร้อยละ 0.85) และอายุ 60 ปีขึ้นไป จำนวน 500 คน (ร้อยละ 0.77) ของจำนวนผู้ได้รับการบรรจุนานทั้งหมดตามลำดับ (ตารางที่ 1.11) เมื่อเปรียบเทียบกับช่วงเวลาเดียวกันในไตรมาสที่ 2 (มกราคม – มีนาคม 2564) ของปีงบประมาณ 2564 พบว่า ในช่วงอายุ 18-24 ปี 30-39 ปี 40-49 ปี และ 60 ปีขึ้นไปได้รับการบรรจุนานลดลง และช่วงอายุ 15-17 ปี 25-29 ปี และ 50-59 ปี ได้รับการบรรจุนานเพิ่มขึ้น

และเมื่อแยกการบรรจุนานตามประเภทอาชีพ พบว่า ประเภทอาชีพที่ได้รับการบรรจุนานมากที่สุด 3 ลำดับแรก คือ อาชีพงานพื้นฐาน จำนวน 31,689

คน (ร้อยละ 49.02) รองลงมา คือ ช่างเทคนิค และผู้ปฏิบัติงานที่เกี่ยวข้อง จำนวน 9,012 คน (ร้อยละ 13.94) และเสมียน เจ้าหน้าที่ จำนวน 7,538 คน (ร้อยละ 11.66)

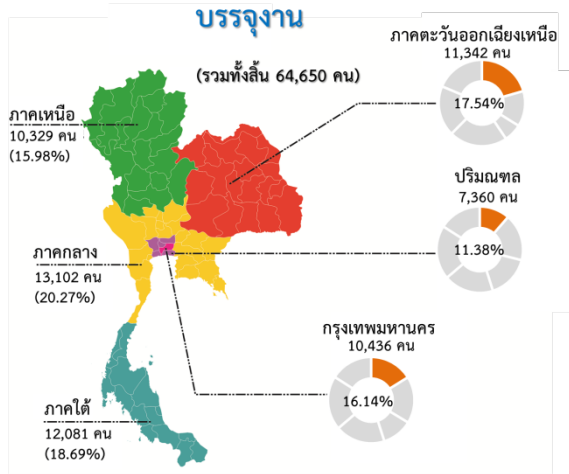

ประเภทอุตสาหกรรมที่มีการบรรจุนานมากที่สุด 3 ลำดับแรก คือ อุตสาหกรรมการผลิต จำนวน 27,815 คน (ร้อยละ 43.02) รองลงมาอุตสาหกรรม การขายส่งและการขายปลีก การซ่อมแซมยานยนต์ และจักรยานยนต์ จำนวน 15,404 คน (ร้อยละ 23.83) และอุตสาหกรรมที่พักแรม และบริการด้านอาหารจำนวน 3,666 คน (ร้อยละ 5.67) ซึ่งทั้ง 3 ประเภทอุตสาหกรรมดังกล่าว ผู้มีวุฒิการศึกษาระดับมัธยมศึกษาได้รับการบรรจุนานมากที่สุด (ตารางที่ 1.12)

เมื่อแยกการบรรจุนานตามอายุและประเภทอุตสาหกรรมใน 3 ลำดับแรก พบว่า ผู้ที่มีช่วงอายุระหว่าง 30-39 ปี ได้รับการบรรจุนานมากที่สุด จำนวน 20,281 คน (ร้อยละ 31.37) รองลงมา คือ อายุระหว่าง 18 -24 ปี จำนวน 13,744 คน (ร้อยละ 21.26) และช่วงอายุระหว่าง 25-29 ปี จำนวน 13,593 คน (ร้อยละ 21.03) โดยทั้ง 3 ช่วงอายุเป็นการบรรจุนานในประเภทอุตสาหกรรมการผลิตมากที่สุด (ตารางที่ 1.13) เมื่อเปรียบเทียบกับช่วงเวลาเดียวกันในไตรมาสที่ 2 (มกราคม – มีนาคม 2564)

ของปี 2564 พบว่า ในช่วงอายุ 18-24 ปี 30-39 ปี 40-49 ปี และ 60 ปีขึ้นไปได้รับการบรรจุนานลดลง และช่วงอายุ 15-17 ปี 25-29 ปี และ 50-59 ปี ได้รับการบรรจุนานลดลง คิดเป็นร้อยละ 4.27 (จาก 67,533 คน เป็น 64,650 คน)

ตารางแสดงผู้ลงทะเบียนสมัครงาน ผู้สมัครงานมาใช้บริการจัดหางาน ตำแหน่งงานว่าง และการบรรจุนาน จำแนกตามระดับการศึกษา

วุฒิการศึกษา	ผู้ลงทะเบียนสมัครงาน	ผู้สมัครงานมาใช้บริการจัดหางาน	ตำแหน่งงานว่าง	บรรจุนาน
รวม	33,537	85,924	133,984	64,650
ประถมศึกษาและต่ำกว่า	4,040	14,090	21,640	11,034
มัธยมศึกษา	17,181	36,421	44,799	30,055
ปวช.	2,325	5,812	20,274	4,393
- พาณิชย	582	1,073	0	0
- ช่าง	452	875	0	0
- อื่นๆ	1,291	3,864	20,274	4,393
ปวส.	3,160	8,734	19,659	6,384
- พาณิชย	976	1,881	0	0
- ช่าง	6	19	0	0
- อื่นๆ	2,178	6,834	19,659	6,384
อนุปริญญา	154	356	10,707	254
ปริญญาตรี	6,533	20,003	15,683	12,304
ปริญญาโท	136	494	1,013	221
ปริญญาเอก	8	14	209	5

1.5 การให้บริการจัดหางานของศูนย์บริการจัดหางานเพื่อคนไทย

กรมการจัดหางานได้มีการให้บริการประชาชนโดยนำเทคโนโลยีมาช่วยในการลดขั้นตอนการปฏิบัติงาน เพื่อให้ประชาชนได้รับความสะดวกรวดเร็ว สามารถสืบค้นข้อมูลด้วยตนเอง นอกจากนี้ยังมีจุดการให้บริการ คนพิการ เพื่ออำนวยความสะดวกให้แก่คนพิการเป็นลำดับแรก มีการให้บริการ

ให้ได้งานทำตามความรู้ ความสามารถ ทักษะ และประสบการณ์ของตนเอง รวมทั้งมีการให้บริการแนะแนวอาชีพ โดยการบริการข้อมูลอาชีพ บริการทดสอบความพร้อมทางอาชีพด้วยตนเอง แนะนำอาชีพและให้คำปรึกษาอาชีพ ทั้งรายบุคคลและรายกลุ่ม มีการแสดงสินค้ากลุ่มผู้รับงานไปทำที่บ้าน และการประกอบอาชีพอิสระ โดยในช่วงไตรมาสที่ 2 (มกราคม – มีนาคม 2565) ของปีงบประมาณ 2565 มีผู้ติดต่อขอรับบริการตามโครงการทั่วประเทศรวมทั้งสิ้น จำนวน 85,924 คน โดยให้บริการ ณ กรุงเทพมหานคร จำนวน 16,297 คน คิดเป็นร้อยละ 18.97 ส่วนภูมิภาค จำนวน 69,627 คน คิดเป็นร้อยละ 81.03 ทั้งนี้ มีผู้ติดต่อขอรับบริการตามโครงการจากภาคกลางมากที่สุด จำนวน 16,220 คน คิดเป็น ร้อยละ 18.88 จังหวัดในภาคกลางที่มีผู้ติดต่อขอรับบริการมากที่สุด คือ พระนครศรีอยุธยา รองลงมาคือ ภาคใต้ จำนวน 15,568 คน คิดเป็นร้อยละ 18.12 จังหวัดในภาคใต้ที่มีผู้มาขอรับบริการมากที่สุด คือ กระบี่ ภาคตะวันออกเฉียงเหนือ จำนวน 14,448 คน คิดเป็นร้อยละ 16.81 จังหวัดในภาคตะวันออกเฉียงเหนือที่มีผู้มาขอรับบริการมากที่สุด คือ สุรินทร์ ภาคเหนือมีผู้มาขอรับบริการ จำนวน 12,932 คน คิดเป็นร้อยละ 15.05 จังหวัดในภาคเหนือที่มีผู้มาขอรับบริการมากที่สุด คือ นครสวรรค์ และปริมณฑลมีผู้มาขอรับบริการ จำนวน 10,459 คน คิดเป็นร้อยละ 12.17 จังหวัดในปริมณฑลที่มีผู้มาขอรับบริการมากที่สุด คือ สมุทรปราการ (ตารางที่ 1.17)

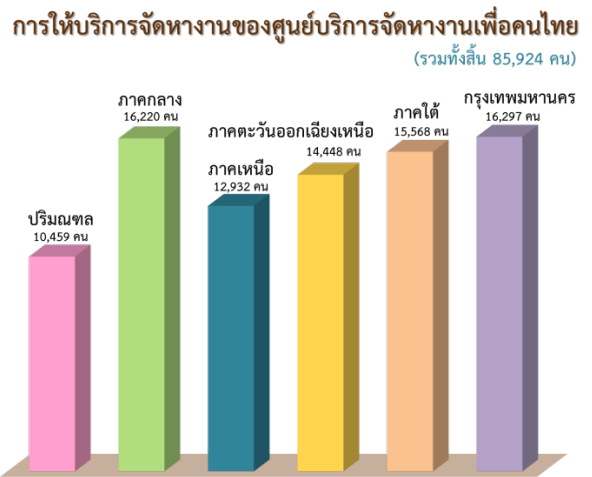

1.6 ประสานพลังภาครัฐ จัดหางานให้ผู้สูงอายุ

เป็นการส่งเสริมการมีงานทำและยกระดับคุณภาพชีวิตที่ดีของผู้สูงอายุ สร้างการรับรู้และความเข้าใจแก่นายจ้าง/สถานประกอบการในสถานการณ์การก้าวเข้าสู่สังคมผู้สูงอายุของประเทศไทย เพื่อให้ผู้สูงอายุได้รับการส่งเสริมการประกอบอาชีพที่ตรงตามความต้องการมีส่วนร่วมในกิจกรรมและเข้าร่วมทางสังคมนำไปสู่การมีคุณภาพชีวิตที่ดี โดยดำเนินการสำรวจและรวบรวมข้อมูลผู้สูงอายุที่ต้องการประกอบอาชีพหรือทำงานซึ่งแจ้งความประสงค์ผ่านหน่วยงานในท้องถิ่น ได้แก่ เทศบาล องค์การบริหารส่วนตำบล และนำไปจัดทำทะเบียนผู้สูงอายุที่ต้องการประกอบอาชีพหรือทำงาน โดยในไตรมาสที่ 2 ของปีงบประมาณ 2565 (มกราคม – มีนาคม 2565) พบว่า จากการสำรวจข้อมูลความต้องการของผู้สูงอายุในการประกอบอาชีพหรือทำงาน จำนวนทั้งสิ้น 3,963 คน ภาคที่มีผู้สูงอายุแจ้งความต้องการประกอบอาชีพหรือทำงานมากที่สุด คือ ภาคตะวันออกเฉียงเหนือ จำนวน 1,031 คน (ร้อยละ 26.02) รองลงมาภาคกลาง จำนวน 1,007 คน (ร้อยละ 25.41) คือ ภาคเหนือ จำนวน 799 คน (ร้อยละ 20.16) ภาคใต้ จำนวน 473 คน (ร้อยละ 11.94)

กรุงเทพมหานคร จำนวน 456 คน (ร้อยละ 11.51) และปริมณฑล จำนวน 197 คน (ร้อยละ 4.97)

จัดประชุมนายจ้าง/สถานประกอบการ สร้างความรู้ ความเข้าใจ และสอบถามตำแหน่งงานว่าง โดยในไตรมาสที่ 2 ของปีงบประมาณ 2565 (มกราคม – มีนาคม 2565) ประชุมนายจ้าง/สถานประกอบการ จำนวน 735 แห่ง

และเพิ่มโอกาสสร้างงาน สร้างความมั่นคงแก่ผู้สูงอายุ เป็นการจัดหางานให้ผู้สูงอายุสร้างหลักประกันที่มั่นคงด้านรายได้ให้แก่ผู้สูงอายุ ทำให้ผู้สูงอายุมีงานทำ มีรายได้ มีความมั่นคงในชีวิต โดยในไตรมาสที่ 2 ของปีงบประมาณ 2565 (มกราคม – มีนาคม 2565) มีผู้สูงอายุสมัครขอรับบริการทั้งสิ้น จำนวน 445 คน จำแนกเป็นภาคใต้ จำนวน 103 คน (ร้อยละ 23.15) ภาคเหนือ จำนวน 96 คน (ร้อยละ 21.57) ปริมณฑล จำนวน 78 คน (ร้อยละ 17.53) กรุงเทพมหานคร จำนวน 71 คน (ร้อยละ 15.96) และภาคตะวันออกเฉียงเหนือ จำนวน 36 คน (ร้อยละ 8.09) (ตารางที่ 1.18)

เมื่อเปรียบเทียบในช่วงเวลาเดียวกันในไตรมาสที่ 2 (มกราคม – มีนาคม 2564) ปีงบประมาณ 2564 ได้ดังนี้

- ดำเนินการสำรวจและรวบรวมข้อมูลผู้สูงอายุที่ต้องการประกอบอาชีพหรือทำงานลดลง ร้อยละ 32.26 (จาก 5,850 คน เป็น 3,963 คน)
- จัดประชุมนายจ้าง/สถานประกอบการ ลดลง ร้อยละ 7.31 (จาก 793 แห่ง เป็น 735 แห่ง)
- เพิ่มโอกาสสร้างงาน สร้างความมั่นคงแก่ผู้สูงอายุลดลง ร้อยละ 29.59 (จาก 632 คน เป็น 445 คน)

ประสานพลังภาครัฐ จัดหางานให้ผู้สูงอายุ

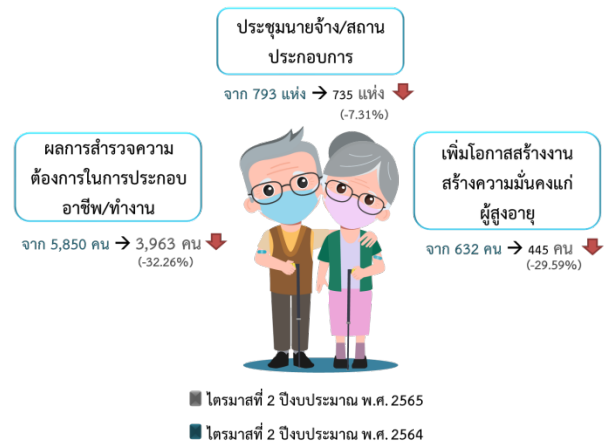

1.7 โครงการ 1 อำเภอ 1 ภูมิปัญญา

เป็นโครงการที่ส่งเสริมให้ผู้สูงอายุมีโอกาสมีงานทำ มีอาชีพ มีรายได้ สามารถพึ่งพาตนเอง และมีความสุขในการทำงาน โดยการคัดเลือกผู้สูงอายุที่มีทักษะและองค์ความรู้ด้านภูมิปัญญาท้องถิ่นในสาขาต่างๆ และได้ขึ้นทะเบียนหางานกับกรมการจัดหางาน เข้าร่วมโครงการเป็นวิทยากรถ่ายทอดองค์ความรู้ให้กับคนในชุมชนหรือบุคคลที่สนใจ เพื่อเป็นการสร้างคุณค่าและความภาคภูมิใจให้กับผู้สูงอายุ โดยในไตรมาสที่ 2 ของปีงบประมาณ 2565 (มกราคม – มีนาคม 2565) มีผู้สูงอายุที่ได้รับการจ้างงาน จำนวน 7 คน และมีผู้ได้รับการถ่ายทอดองค์ความรู้ จำนวน 70 คน ภาคที่มีการจ้างงานผู้สูงอายุตามโครงการ 1 อำเภอ 1 ภูมิปัญญามากที่สุด คือ ภาคเหนือ จำนวน 4 คน โดยทั้งหมดเป็นจังหวัดที่มีการจ้างงานผู้สูงอายุตามโครงการดังกล่าว คือ จังหวัดอุทัยธานี (ตารางที่ 1.19)

เมื่อเปรียบเทียบในช่วงเวลาเดียวกันในไตรมาสที่ 2 (มกราคม – มีนาคม 2564) ปีงบประมาณ 2564 ในด้านวิทยากรถ่ายทอดองค์ความรู้ลดลง ร้อยละ 66.67 (จาก 21 คน เป็น 7 คน) และผู้ได้รับ

การถ่ายทอดองค์ความรู้ลดลง ร้อยละ 67.29 (จาก 214 คน เป็น 70 คน)

1 อำเภอ 1 ภูมิปัญญา

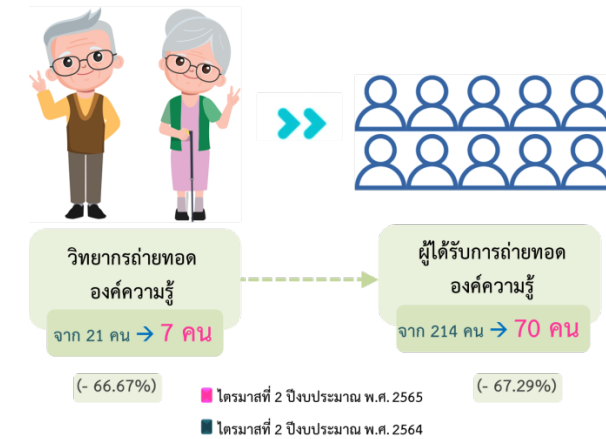

2.

การจัดหางานต่างประเทศ

เป็นการให้บริการจัดหางานต่างประเทศ เพื่อจัดส่งแรงงานไทยไปทำงานต่างประเทศ รวมทั้งคุ้มครองสิทธิประโยชน์ต่างๆ ให้แรงงานไทยได้รับค่าจ้างที่เป็นธรรม มีสภาพความเป็นอยู่และสภาพการทำงานที่เหมาะสม โดยดำเนินการพิจารณาคำขออนุญาตให้ ผู้ได้รับอนุญาตจัดหางาน รับสมัครและประกาศรับสมัครคนหางานเป็นการล่วงหน้า พิจารณาคำขออนุญาตจัดส่งคนหางานไปทำงานต่างประเทศ นายจ้างขอพาลูกจ้างไปทำงาน/ฝึกงานในต่างประเทศ รับแจ้งการเดินทางกลับไปทำงานต่างประเทศ อบรมคนหางานก่อนเดินทางไปทำงานต่างประเทศ รวมทั้งจัดทำโครงการต่างๆ เพื่อส่งเสริมให้แรงงานไทยมีงานทำ และมีรายได้จากการไปทำงานต่างประเทศ ในช่วงไตรมาสที่ 2 (มกราคม – มีนาคม 2565) ของปีงบประมาณ 2565 มีผลการดำเนินงาน ดังนี้

2.1 คนหางานลงทะเบียนเพื่อไปทำงานต่างประเทศ

ในช่วงไตรมาสที่ 2 (มกราคม – มีนาคม 2565) ของปีงบประมาณ 2565 มีคนหางานมาลงทะเบียนเพื่อไปทำงานต่างประเทศ รวมทั้งสิ้น จำนวน 28,152 คน แยกเป็น เพศชาย 14,022 คน (ร้อยละ 49.81) เพศหญิง 14,130 คน (ร้อยละ 50.19) เมื่อเปรียบเทียบกับช่วงเวลาเดียวกันในไตรมาสที่ 2 ของปีงบประมาณ 2564 พบว่า คนหางานลงทะเบียนเพื่อไปทำงานต่างประเทศเพิ่มขึ้น (จาก 8,166 คน เป็น 28,152 คน) คิดเป็นร้อยละ 244.75 โดยในไตรมาสที่ 2 ของปีงบประมาณ 2565 คนหางานลงทะเบียนจากภาคตะวันออกเฉียงเหนือมากที่สุด จำนวน 17,337 คน (ร้อยละ 61.58) โดยจังหวัดที่มีคนหางานลงทะเบียนเพื่อไปทำงานต่างประเทศมากที่สุด คือ จังหวัดอุดรธานี จำนวน 3,167 คน (ร้อยละ 11.25) รองลงมา คือ นครราชสีมา จำนวน 1,633 คน (ร้อยละ 5.80) ขอนแก่น จำนวน 1,515 คน (ร้อยละ 5.38) เชียงราย จำนวน 1,278 คน (ร้อยละ 4.54) และ นครพนม จำนวน 1,158 คน (ร้อยละ 4.11) ของจำนวนคนหางานที่ลงทะเบียนเพื่อไปทำงานต่างประเทศทั้งหมดตามลำดับ ส่วนที่เหลือลงทะเบียนจากจังหวัดอื่นๆ รวมจำนวน 19,401 คน (ร้อยละ 68.92) (ตารางที่ 2.1) และในจำนวนคนหางานที่ลงทะเบียนเพื่อไปทำงานต่างประเทศ พบว่า มีวุฒิการศึกษาระดับมัธยมศึกษามากที่สุด คือ จำนวน 13,354 คน (ร้อยละ 47.44) รองลงมา คือ ระดับการศึกษาปริญญาตรี จำนวน 6,512 คน (ร้อยละ 23.13) และระดับการศึกษาประกาศนียบัตรวิชาชีพชั้นสูง จำนวน 4,070 คน (ร้อยละ 14.46) นอกนั้นเป็นวุฒิการศึกษาในระดับอื่นๆ จำนวน 4,216 คน (ร้อยละ 14.98) (ตารางที่ 2.2)

ลงทะเบียนคนหางานเพื่อไปทำงานต่างประเทศ

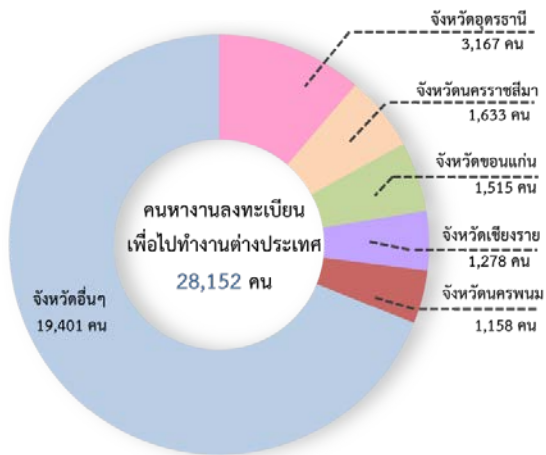

2.2 การอบรมคนหางานก่อนเดินทางไปทำงานต่างประเทศ

ในช่วงไตรมาสที่ 2 (มกราคม – มีนาคม 2565) ประจำปีงบประมาณ 2565 ได้อบรมคนหางานก่อนเดินทางไปทำงานต่างประเทศ จำนวน 7,544 คน โดยคนหางานเข้ารับการอบรมที่กรุงเทพมหานครมากที่สุด จำนวน 6,556 คน (ร้อยละ 86.90) รองลงมาคือ ระยอง จำนวน 287 คน (ร้อยละ 3.80) อุดรธานี จำนวน 264 คน (ร้อยละ 3.50) ชัยภูมิ จำนวน 104 คน (ร้อยละ 1.38) และชลบุรี จำนวน 92 คน (ร้อยละ 1.22) ของจำนวนคนหางานที่เข้ารับการอบรมก่อนการเดินทางไปทำงานต่างประเทศทั้งหมด ตามลำดับส่วนที่เหลือ จำนวน 241 คน (ร้อยละ 3.19) อบรมที่จังหวัดอื่นๆ (ตารางที่ 2.3) เมื่อเปรียบเทียบกับช่วงเวลาเดียวกันในไตรมาสที่ 2 ของปีงบประมาณ 2564 พบว่าการอบรมคนหางานก่อนเดินทางไปทำงานต่างประเทศลดลง (จาก 5,570 คน เป็น 7,544 คน) คิดเป็นร้อยละ 35.44

อบรมคนหางานก่อนเดินทางไปทำงานต่างประเทศ

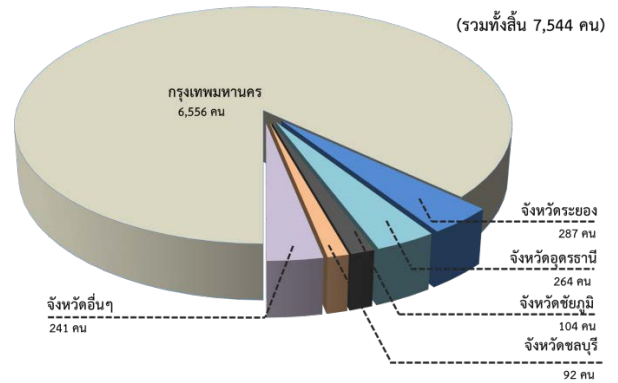

2.3 การจัดส่งแรงงานไทยไปทำงานต่างประเทศ

ในช่วงไตรมาสที่ 2 (มกราคม – มีนาคม 2565) ของปีงบประมาณ 2565 มีคนงานไทยที่ได้รับอนุญาตให้เดินทางไปทำงานต่างประเทศ รวมทั้งหมด จำนวน 14,700 คน เมื่อเปรียบเทียบกับช่วงเวลาเดียวกันในไตรมาสที่ 2 ของปีงบประมาณ 2564 พบว่า มีจำนวนเพิ่มขึ้น (จาก 7,560 คน เป็น 14,700 คน) คิดเป็นร้อยละ 94.44 โดยจังหวัดที่มีคนหางานมาติดต่อขออนุญาตเดินทางไปทำงานต่างประเทศมากที่สุด คือ กรุงเทพมหานคร จำนวน 12,045 คน (ร้อยละ 81.94) และเป็นคนหางานที่มาขออนุญาตเดินทางไปทำงานต่างประเทศจากจังหวัดในส่วนภูมิภาค จำนวน 2,655 คน (ร้อยละ 18.06) ซึ่งเป็นคนหางานจากภาคตะวันออกเฉียงเหนือมากที่สุด จำนวน 1,126 คน (ร้อยละ 7.66) รองลงมา คือ ภาคกลาง จำนวน 651 คน (ร้อยละ 4.43) ภาคเหนือ จำนวน 430 คน (ร้อยละ 2.93) ปริมณฑล จำนวน 253 คน (ร้อยละ 1.72) และภาคใต้ จำนวน 195 คน (ร้อยละ 1.33) ของจำนวนคนงานไทยที่ได้รับอนุญาตให้เดินทางไปทำงานต่างประเทศ (ตารางที่ 2.4)

จำนวนคนงานไทยที่ได้รับอนุญาตให้เดินทางไปทำงานต่างประเทศ พบว่า ได้เดินทางไปทำงานต่างประเทศโดยบริษัทจัดหางานเป็นผู้จัดส่ง จำนวน

7,167 คน (ร้อยละ 48.76) กรมการจัดหางานจัดส่ง จำนวน 2,568 คน (ร้อยละ 17.47) คนงานจ้างเดินทางไปทำงานด้วยตนเอง จำนวน 2,023 คน (ร้อยละ 13.76) RE-ENTRY จำนวน 1,901 คน (ร้อยละ 12.93) นายจ้างพาลูกจ้างไปทำงาน จำนวน 983 คน (ร้อยละ 6.69) และนายจ้างพาลูกจ้างไปฝึกงาน จำนวน 58 คน (ร้อยละ 0.39) (ตารางที่ 2.4)

คนงานไทยที่ได้รับอนุญาตให้เดินทางไปทำงานต่างประเทศ ส่วนใหญ่เดินทางไปทำงานในประเทศได้วันมากที่สุด จำนวน 5,396 คน (ร้อยละ 36.70) รองลงมา คือ อิสราเอล จำนวน 1,703 คน (ร้อยละ 11.59) ญี่ปุ่น จำนวน 1,550 คน (ร้อยละ 10.54) สาธารณรัฐเกาหลี จำนวน 1,247 คน (ร้อยละ 8.48) และมาเลเซีย จำนวน 944 คน (ร้อยละ 6.42) ของจำนวนผู้ได้รับอนุญาตให้เดินทางไปทำงานต่างประเทศทั้งหมดตามลำดับ นอกนั้นเดินทางไปประเทศอื่นๆ รวมจำนวน 3,860 คน (ร้อยละ 26.26) (ตารางที่ 2.6)

อนุมัติการเดินทางไปทำงานต่างประเทศ
(จำแนกตามประเทศ)

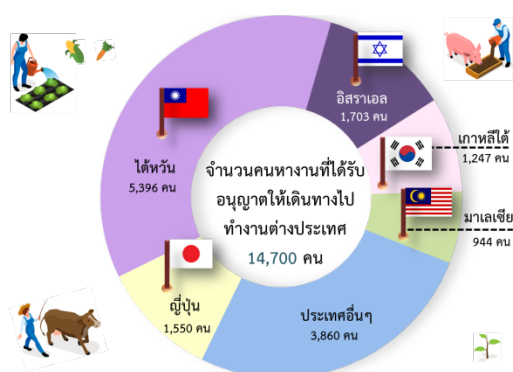

เมื่อพิจารณาจำนวนคนงานไทยที่ได้รับอนุญาตให้เดินทางไปทำงานต่างประเทศ พบว่าประเภทอาชีพที่คนงานไทยเดินทางไปทำงานต่างประเทศมากที่สุด คือ ผู้ปฏิบัติงานในโรงงาน ผู้ควบคุมเครื่องจักร และผู้ปฏิบัติงานด้านการประกอบ จำนวน 5,438 คน (ร้อยละ 36.99) รองลงมา คือ

อาชีพผู้ปฏิบัติงานฝีมือด้านการเกษตรและประมง จำนวน 3,466 คน (ร้อยละ 23.58) อาชีพงานพื้นฐาน จำนวน 2,481 คน (ร้อยละ 16.88) ผู้ปฏิบัติงานโดยใช้ฝีมือในธุรกิจต่างๆ จำนวน 1,188 คน (ร้อยละ 8.08) และอาชีพช่างเทคนิคและผู้ปฏิบัติงานที่เกี่ยวข้อง จำนวน 903 คน (ร้อยละ 6.14) นอกนั้นเป็นประเภทอาชีพอื่นๆ จำนวน 1,224 คน (ร้อยละ 8.33) (ตารางที่ 2.7)

3.

การแนะแนวและส่งเสริมการประกอบอาชีพ

การแนะแนวและส่งเสริมการประกอบอาชีพเป็นการดำเนินการเพื่อให้นักเรียน นักศึกษาผู้ที่อยู่ในวัยทำงาน และผู้กำลังเข้าสู่ตลาดแรงงานมีความรู้ความสามารถ และทราบความถนัดในการประกอบอาชีพของแต่ละคน โดยให้การแนะแนวอาชีพแก่นักเรียน นักศึกษา และประชาชนทั่วไป รวมทั้งส่งเสริมการประกอบอาชีพอิสระโดยการสาธิตอาชีพ และทดลองปฏิบัติ ส่งเสริมการมีงานทำให้ทหารกองประจำการ จัดงานมหกรรมสร้างงาน สร้างอาชีพฯ งานวันแนะแนวอาชีพ และจัดประชุม/สัมมนาครูแนะแนวอาชีพ ซึ่งในไตรมาสที่ 2 ของปีงบประมาณ 2565 (มกราคม – มีนาคม 2565) กรมการจัดหางานได้ดำเนินการแนะแนวอาชีพเพื่อการมีงานทำให้กับกลุ่มเป้าหมายต่างๆ ซึ่งประกอบด้วย นักเรียน นักศึกษา ผู้ประกันตนกรณีว่างงาน ประชาชนทั่วไป เด็กและเยาวชนในสถานพินิจ ผู้ถูกคุมประพฤติ และผู้ต้องขัง และทหารกองประจำการที่จะปลดเป็นทหารกองหนุน รวมทั้งสิ้น จำนวน 104,296 คน (ตารางที่ 3.1) โดยมีผลการดำเนินงาน จำแนกได้ดังนี้

3.1 การแนะแนวอาชีพให้แก่ นักเรียน นักศึกษา ประชาชนทั่วไป และผู้ประกันตน กรณีว่างงาน

ในไตรมาสที่ 2 ของปีงบประมาณ 2565 (มกราคม – มีนาคม 2565) ได้มีการให้บริการแนะแนวอาชีพให้แก่ นักเรียน นักศึกษา ประชาชน และผู้ประกันตนกรณีว่างงาน รวมทั้งสิ้น จำนวน 101,515 คน แยกเป็น เพศชาย จำนวน 43,559 คน เพศหญิง จำนวน 57,956 คน ทั้งนี้ ได้แนะแนวอาชีพให้แก่ **นักเรียน นักศึกษาทุกระดับ** จำนวน 75,762 คน แยกเป็น เพศชาย จำนวน 32,123 คน เพศหญิง จำนวน 43,639 คน **ประชาชนทั่วไป** จำนวน 7,570 คน แยกเป็น เพศชาย จำนวน 3,142 คน เพศหญิง จำนวน 4,428 คน และ**ผู้ประกันตนกรณีว่างงาน** จำนวน 18,183 คน แยกเป็น เพศชาย จำนวน 8,294 คน เพศหญิง จำนวน 9,889 คน (ตารางที่ 3.2) เมื่อเปรียบเทียบกับช่วงเวลาเดียวกันในไตรมาสที่ 2 (มกราคม – มีนาคม 2564) ของปีงบประมาณ 2564 พบว่า การแนะแนวอาชีพให้แก่ นักเรียน นักศึกษา ประชาชนและผู้ประกันตนกรณีว่างงานลดลง (จาก 101,567 คน เป็น 101,515 คน) คิดเป็นร้อยละ 0.05



3.2 การแนะแนวอาชีพและส่งเสริมอาชีพให้เด็กและเยาวชนในสถานพินิจ ผู้ถูกคุมประพฤติ และผู้ต้องขัง

ในไตรมาสที่ 2 ของปีงบประมาณ 2565 (มกราคม – มีนาคม 2565) ได้จัดกิจกรรมแนะแนวอาชีพให้เด็กและเยาวชนในสถานพินิจ ผู้ถูกคุมประพฤติ และผู้ต้องขัง ได้ประกอบอาชีพตามความรู้ความสามารถและความสนใจของตนเอง โดยการแนะแนวอาชีพ ทดสอบความถนัดทางอาชีพ และสาธิตการประกอบอาชีพอิสระ ซึ่งมีผู้เข้าร่วมกิจกรรม จำนวน 1,708 คน แยกเป็น เพศชาย จำนวน 1,467 คน เพศหญิง จำนวน 241 คน รับคำปรึกษาแนะแนวอาชีพ จำนวน 1,253 คน ทดสอบวัดบุคลิกภาพ จำนวน 1,250 คน เข้ารับฟังบรรยาย จำนวน 1,652 คน และเข้าร่วมส่งเสริมอาชีพและทดลองปฏิบัติ จำนวน 882 คน (ตารางที่ 3.3) เมื่อเปรียบเทียบกับช่วงเวลาเดียวกันในไตรมาสที่ 2 ของปีงบประมาณ 2564 พบว่า ผู้เข้าร่วมกิจกรรมดังกล่าวเพิ่มขึ้น (จาก 1,684 คน เป็น 1,708 คน) คิดเป็นร้อยละ 1.43

3.3 การแนะแนวอาชีพให้ทหารกองประจำการที่จะปลดเป็นทหารกองหนุน

ในไตรมาสที่ 2 ของปีงบประมาณ 2565 (มกราคม – มีนาคม 2565) ได้จัดกิจกรรมส่งเสริมการทำงานให้ทหารกองประจำการที่จะปลดเป็นทหารกองหนุนได้มีงานทำและสามารถประกอบอาชีพตามความรู้ ความสามารถ โดยการจัดหางานและส่งเสริมการประกอบอาชีพอิสระ ซึ่งมีผู้เข้าร่วมกิจกรรม จำนวน 1,073 คน ได้รับการส่งเสริมอาชีพอิสระ โดยการทดลองปฏิบัติ จำนวน 246 คน เข้าฟังบรรยายอภิปราย จำนวน 1,031 คน รับคำปรึกษาแนะแนวอาชีพ จำนวน 648 คน ทดสอบวัดบุคลิกภาพ จำนวน 512 คน (ตารางที่ 3.4) เมื่อเปรียบเทียบกับช่วงเวลาเดียวกันในไตรมาสที่ 2 (มกราคม – มีนาคม 2564) ของปีงบประมาณ 2564 พบว่า ผู้เข้าร่วมกิจกรรมลดลง ร้อยละ 60.59 (จาก 2,723 คน เป็น 1,073 คน)

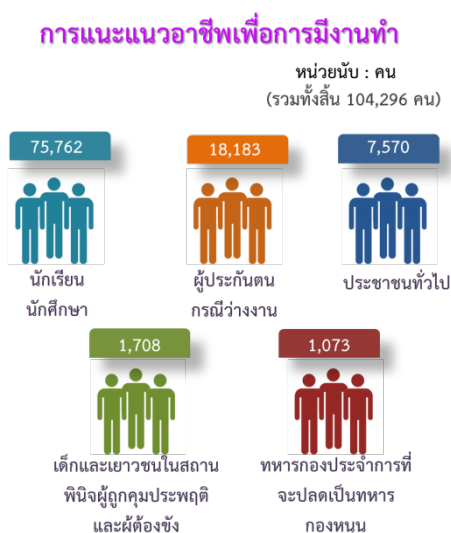

3.4 สร้างเครือข่ายการแนะแนวอาชีพ

ในช่วงไตรมาสที่ 2 ของปีงบประมาณ 2565 (มกราคม – มีนาคม 2565) ได้ดำเนินการจัดสัมมนาเครือข่ายการแนะแนวอาชีพ ได้แก่ ครูแนะแนว ผู้แทนหน่วยงาน/องค์กรที่เกี่ยวข้องทั้งภาครัฐและเอกชน โดยให้ความรู้และแลกเปลี่ยนข้อมูลข่าวสารตลาดแรงงาน เพื่อให้เครือข่ายดังกล่าวนำความรู้ที่ได้รับจากการสัมมนาไปใช้ในการปฏิบัติงานให้เกิดประสิทธิภาพ ซึ่งมีหน่วยงานเข้าร่วมโครงการ จำนวน 791 แห่ง และมีผู้เข้าร่วมสัมมนา จำนวน 1,055 คน แยกเป็น เพศชาย จำนวน 233 คน เพศหญิง จำนวน 822 คน (ตารางที่ 3.5) เมื่อเปรียบเทียบกับช่วงเวลาเดียวกันในไตรมาสที่ 2 ของปีงบประมาณ 2564 พบว่า ผู้เข้าร่วมกิจกรรมดังกล่าวเพิ่มขึ้น (จาก 655 คน เป็น 1,055 คน) คิดเป็นร้อยละ 61.07

3.5 โครงการศูนย์ตรีเทพเพื่อการจ้างงานครบวงจร

ในช่วงไตรมาสที่ 2 ของปีงบประมาณ 2565 (มกราคม – มีนาคม 2565) ได้มีการดำเนินการตามโครงการศูนย์ตรีเทพเพื่อการจ้างงานและยกระดับรายได้ครบวงจรโดยการให้บริการจัดหางาน และเน้นกระบวนการแนะแนวอาชีพ การให้คำปรึกษา การให้

ข้อมูลและความรู้ในเรื่องต่างๆ เพื่อนำไปสู่การจ้างงาน และการประกอบอาชีพอิสระ ทำให้ประชาชนมีงานทำ มีรายได้ ซึ่งมีผู้เข้ารับบริการต่างๆ ดังนี้ (ตารางที่ 3.6)

- ผู้รับบริการ จำนวน 5,924 คน
- แนะนำให้คำปรึกษาด้านอาชีพ จำนวน 5,466 คน
- ทดสอบวัดบุคลิกภาพ จำนวน 2,262 คน
- ส่งตัวพบนายจ้าง จำนวน 3,205 คน

เมื่อเปรียบเทียบกับช่วงเวลาเดียวกันในไตรมาสที่ 2 (มกราคม – มีนาคม 2564) ของปีงบประมาณ 2564 พบว่า ผู้เข้ารับบริการลดลง (จาก 6,501 คน เป็น 5,924 คน) คิดเป็นร้อยละ 8.88

3.6 โครงการเพิ่มอาชีพ เพิ่มรายได้

เป็นการดำเนินการเพื่อให้ผู้ว่างงาน ผู้ถูกเลิกจ้าง แรงงานรอดูกาล ผู้ประสบภัยธรรมชาติ ประชาชนทั่วไป และแรงงานที่มีรายได้น้อย ได้มีความรู้ ทักษะในการประกอบอาชีพ สามารถนำความรู้ที่ได้รับไปประกอบอาชีพใหม่หรือเป็นอาชีพเสริม เพื่อก่อให้เกิดรายได้ โดยในช่วงไตรมาสที่ 2 ของปีงบประมาณ 2565 (มกราคม – มีนาคม 2565) ได้มีการส่งเสริมการประกอบอาชีพ จำนวน 32 รุ่น จำนวน 644 คน แยกเป็น เพศชาย จำนวน 57 คน เพศหญิง จำนวน 587 คน (ตารางที่ 3.7) เมื่อเปรียบเทียบกับช่วงเวลาเดียวกันในไตรมาสที่ 2 ของปีงบประมาณ 2565 พบว่า ผู้เข้ารับบริการส่งเสริมการประกอบอาชีพลดลง (จาก 1,293 คน เป็น 644 คน) คิดเป็นร้อยละ 50.19

3.7 การส่งเสริมการรับงานไปทำที่บ้าน

ในไตรมาสที่ 2 ของปีงบประมาณ 2565 (มกราคม – มีนาคม 2565) ได้จัดกิจกรรมส่งเสริมการรับงานไปทำที่บ้าน โดยการจัดอบรมให้ความรู้แก่กลุ่มที่เข้าร่วมโครงการเพื่อพัฒนาผู้รับงาน

ไปทำที่บ้าน และผู้นำกลุ่มผู้รับงานไปทำที่บ้านให้มีความรู้ในด้านต่างๆ ที่จำเป็นต่อการดำเนินงาน ซึ่งได้มีการจัดอบรมประชาชนทั่วไปที่ประสงค์จะรับงานไปทำที่บ้าน กลุ่มผู้รับงานฯ/ผู้รับงานฯ และผู้มีสวัสดิการแห่งรัฐ จำนวน 233 คน แบ่งเป็น เพศชาย จำนวน 18 คน เพศหญิง จำนวน 215 คน ประกอบด้วย ประชาชนทั่วไปที่มีความประสงค์จะรับงานไปทำที่บ้าน จำนวน 84 คน แบ่งเป็น เพศชาย 12 คน เพศหญิง 72 คน กลุ่มผู้รับงานฯ/ผู้รับงานฯ จำนวน 145 คน แบ่งเป็น เพศชาย 6 คน เพศหญิง 139 คน และผู้มีสวัสดิการแห่งรัฐ จำนวน 4 คน โดยทั้งหมดเป็นเพศหญิง 139 คน (ตารางที่ 3.8) เมื่อเปรียบเทียบในช่วงเวลาเดียวกัน ในไตรมาสที่ 2 ของปีงบประมาณ 2564 พบว่า ผู้เข้าร่วมกิจกรรมการส่งเสริมการรับงานไปทำที่บ้านลดลง (จาก 284 คน เป็น 233 คน) คิดเป็นร้อยละ 17.96

3.8 การส่งเสริมการประกอบอาชีพอิสระให้ผู้สูงอายุ

ในช่วงไตรมาสที่ 2 ของปีงบประมาณ 2565 (มกราคม – มีนาคม 2565) มีการดำเนินการแนะแนว และส่งเสริมการประกอบอาชีพรวมทั้งให้คำปรึกษาด้านอาชีพแก่ผู้สูงอายุ ซึ่งมีผู้สูงอายุเข้าร่วมกิจกรรม (ตารางที่ 3.9) ดังนี้

- ส่งเสริมอาชีพและทดลองปฏิบัติ จำนวน 245 คน
- อบรมให้ความรู้ด้านการประกอบการ/การตลาด/เงินทุน จำนวน 225 คน
- เผยแพร่เอกสาร จำนวน 542 แผ่น/362 ฉบับ/196 เล่ม

3.9 วันมหกรรมอาชีพ

เป็นการจัดงานวันมหกรรมอาชีพ โดยมีวัตถุประสงค์เพื่อนำเสนออาชีพต่างๆ ให้กลุ่มเป้าหมาย

ซึ่งประกอบด้วย ประชาชน นักเรียนนักศึกษา ได้มีโอกาสรู้จักอาชีพและลักษณะการทำงาน การประกอบอาชีพที่หลากหลาย และเพื่อให้กลุ่มเป้าหมายดังกล่าวได้รับทราบข้อมูลข่าวสารด้านตลาดแรงงาน ข้อมูลด้านอาชีพ เพื่อใช้ในการวางแผน และใช้เป็นแนวทางในการเลือกศึกษาต่อ หรือประกอบอาชีพได้ตามความต้องการ นอกจากนี้ ยังเป็นการให้ ประชาชน นักเรียน นักศึกษาได้มีโอกาสเรียนรู้ และฝึกปฏิบัติอาชีพอิสระที่มีความสนใจ สำหรับนำไปใช้พัฒนาหรือต่อยอดให้เป็นประโยชน์ในการประกอบอาชีพ โดยในไตรมาสที่ 2 ของปีงบประมาณ 2565 (มกราคม – มีนาคม 2565) มีผู้เข้าร่วมงาน จำนวน 2,602 คน แยกเป็นเพศชาย จำนวน 1,174 คน (ร้อยละ 45.12) เพศหญิง จำนวน 1,428 คน (ร้อยละ 54.88) โดยมีกิจกรรมดังนี้ (ตารางที่ 3.10)

- ส่งเสริมอาชีพและทดลองปฏิบัติ จำนวน 1,579 คน
- เข้ารับฟังบรรยาย จำนวน 1,320 คน
- รับคำปรึกษาแนะแนวอาชีพ จำนวน 1,147 คน
- ทดสอบวัดบุคลิกภาพ จำนวน 202 คน
- เผยแพร่เอกสาร จำนวน 1,360 แผ่น

3.10 พัฒนาต่อยอดผลิตภัณฑ์ภัณฑ์สู่ตลาดออนไลน์

ในไตรมาสที่ 2 ของปีงบประมาณ 2565 (มกราคม – มีนาคม 2565) ได้จัดกิจกรรมพัฒนาต่อยอดผลิตภัณฑ์สู่ตลาด โดยฝึกอบรมให้ความรู้แก่ผู้สูงอายุที่ประกอบอาชีพอิสระอยู่แล้ว และสามารถใช้อุปกรณ์มือถือสมาร์ทโฟน มีทักษะพื้นฐานในการใช้สื่อสังคมออนไลน์ได้บ้าง เพื่อเพิ่มขีดความสามารถของผู้สูงอายุด้านการทำการตลาดออนไลน์ เพื่อเพิ่มช่องทางการจำหน่ายสินค้า/ผลิตภัณฑ์ ตลอดจนการพัฒนา

สินค้า/ผลิตภัณฑ์ให้มีมาตรฐาน มีคุณภาพเป็นที่ต้องการของตลาด โดยมีกิจกรรมดังนี้ (ตารางที่ 3.11)

- ผู้สูงอายุที่เข้ารับการอบรม จำนวน 122 คน
- ผู้สูงอายุได้รับการส่งเสริมการประกอบอาชีพมีช่องทางการจำหน่ายสินค้าผ่านสื่อสังคมออนไลน์ จำนวน 136 คน
- ผู้สูงอายุที่มีช่องทางการจำหน่ายสินค้าผ่านสื่อสังคมออนไลน์ มีรายได้เพิ่มขึ้น จำนวน 99 คน
- เผยแพร่เอกสาร จำนวน 626 แผ่น / 113 ฉบับ / 56 เล่ม

3.11 ประชุมชี้แจงให้ความรู้เรื่องโครงการเพิ่มทักษะด้านอาชีพแก่นักเรียนครอบครัวยากจนที่ไม่ได้เรียนต่อหลังจบการศึกษาระดับมัธยมศึกษาภาคบังคับ

กิจกรรมนี้เป็นการประชุมชี้แจงผู้อำนวยการโรงเรียนและครูแนะแนว เกี่ยวกับวัตถุประสงค์ ขั้นตอน ปฏิทินการดำเนินการโครงการเพิ่มทักษะอาชีพแก่นักเรียนครอบครัวยากจนที่ไม่ได้เรียนต่อหลังจบการศึกษาระดับมัธยมศึกษาภาคบังคับ เพื่อสร้างรับรู้ และสร้างความเข้าใจ ถึงแนวทางในการดำเนินงานตามโครงการเพิ่มทักษะด้านอาชีพแก่นักเรียนครอบครัวยากจนที่ไม่ได้เรียนต่อหลังจบการศึกษาระดับมัธยมศึกษาภาคบังคับ โดยมีกลุ่มเป้าหมาย คือ ผู้อำนวยการโรงเรียนและครูแนะแนว (โรงเรียนละ 2 คน) ในไตรมาสที่ 2 ของปีงบประมาณ 2565 (มกราคม – มีนาคม 2565) มีผู้เข้าร่วมประชุมชี้แจง จำนวน 2,630 คน/1,351 แห่ง ประกอบด้วย (ตารางที่ 3.12)

- ผู้อำนวยการ จำนวน 1,175 คน
- ครูแนะแนว จำนวน 1,455 คน

ตารางแสดงการแนะแนวอาชีพและส่งเสริมการประกอบอาชีพ

โครงการ	จำนวน (คน)
การแนะแนวอาชีพให้แก่ นักเรียน นักศึกษา ประชาชนทั่วไป และผู้ประกอบการต้นกรณีนีว่างงาน	101,515
โครงการแนะแนวอาชีพให้เด็กและเยาวชนในสถานพินิจ ผู้ถูกคุมประพฤติ และผู้ต้องขัง	1,708
ส่งเสริมการมีงานทำให้ทหารกองประจำการที่จะปลดเป็นทหารกองหนุน	1,073
โครงการสร้างเครือข่ายการแนะแนวอาชีพ	1,055
ศูนย์ตรีเทเพเพื่อการจ้างงานครบวงจร	5,924
โครงการเพิ่มอาชีพ เพิ่มรายได้	644
ส่งเสริมการรับงานไปทำที่บ้าน	233
ประชุมชี้แจงให้ความรู้เรื่องโครงการเพิ่มทักษะด้านอาชีพแก่นักเรียนครอบครัวยากจนที่ไม่ได้เรียนต่อหลังจบการศึกษาระดับมัธยมศึกษาภาคบังคับ	2,630
พัฒนาต่อยอดผลิตภัณฑ์ภัณฑ์สุดตลาดออนไลน์	122
ส่งเสริมการประกอบอาชีพอิสระให้ผู้สูงอายุ	245
วันมหกรรมอาชีพ	2,602

4.

การเผยแพร่ข้อมูลข่าวสารตลาดแรงงาน

กรมการจัดหางานมีภารกิจในด้านการให้บริการและเผยแพร่ข้อมูลข่าวสารตลาดแรงงาน เพื่อให้ นักเรียน นักศึกษา ผู้ว่างงาน และประชาชนทั่วไปได้นำข้อมูลข่าวสารดังกล่าวไปใช้ประโยชน์ในการวางแผนการศึกษา วิเคราะห์สถานการณ์ด้านตลาดแรงงานและแนวโน้มความต้องการแรงงาน การขาดแคลนแรงงาน นอกจากนี้กรมการจัดหางานได้มีการประสานการให้บริการข้อมูลตลาดแรงงานแก่หน่วยงานทั้งภาครัฐและเอกชน ตลอดจนประสานความร่วมมือกับหน่วยงานที่เกี่ยวข้องในการวางแผนพัฒนากำลังแรงงานให้สอดคล้องกับความต้องการของตลาดแรงงาน โดยในไตรมาสที่ 2 ของปีงบประมาณ 2565 (มกราคม – มีนาคม 2565) กรมการจัดหางาน

ได้มีการจัดทำและเผยแพร่ข้อมูลข่าวสารตลาดแรงงาน
ในรูปแบบและช่องทางต่างๆ ดังนี้ (ตารางที่ 4.1)

- เอกสาร/แผ่นพับ จำนวน 376,082 คน
- ประกาศตำแหน่งงานว่าง จำนวน 246,732 คน
- วารสารรายเดือน/ไตรมาส/ปี จำนวน 43,266/ 4,404/ 500 คน
- หนังสือ/คู่มือ จำนวน 3,218 คน
- วิทยุ/โทรทัศน์/อินเทอร์เน็ต จำนวน 107,124/ 44,810/ 1,644,614 คน
- โปสเตอร์/สไลด์ทัศนวัสดุ จำนวน 1,951/ 3,600 คน
- หอกระจายข่าว/เสียงตามสาย จำนวน 28,315 คน
- ประชุม/บรรยาย/นิทรรศการ/ป้ายประชาสัมพันธ์ จำนวน 67,444 คน



5.

การจัดระบบการทำงานของ ของคนต่างด้าว

การดำเนินการจัดระบบการทำงานของ
คนต่างด้าว เพื่อดูแล ตรวจสอบการทำงานของ
คนต่างด้าวในประเทศไทยให้เป็นไปตามกฎหมายและเกิด
ประโยชน์ แก่ประเทศไทยมากที่สุด รวมถึงการควบคุม
แรงงาน ต่างด้าวที่เข้าประเทศโดยผิดกฎหมายซึ่งได้รับ
การผ่อนผันให้ประกอบอาชีพเป็นการชั่วคราว รวมทั้ง
ดำเนินการในเรื่องพิจารณาออกใบอนุญาตทำงานต่อ
อายุใบอนุญาตทำงาน เปลี่ยนแปลงรายการใบอนุญาต
ทำงาน ออกใบแทนใบอนุญาตทำงาน รับแจ้งเข้า -
ออกจากการทำงาน และการขอเข้ามาดำเนินการของ
องค์การเอกชนต่างประเทศในประเทศไทย โดยในช่วง
ไตรมาสที่ 2 ของปีงบประมาณ 2565 (มกราคม -
มีนาคม 2565) มีผลการดำเนินงาน ดังนี้

**5.1 คนต่างด้าวยื่นคำขอใบอนุญาตทำงาน
รวมทั้งสิ้น จำนวน 87,405 คน ได้รับใบอนุญาต
ทำงาน จำนวน 85,261 คน คิดเป็นร้อยละ 97.55
ของคนต่างด้าวที่ยื่นคำขอใบอนุญาตทำงาน เมื่อ
เปรียบเทียบกับช่วงเวลาเดียวกันในไตรมาสที่ 2 ของ
ปีงบประมาณ 2564 พบว่า คนต่างด้าวยื่นคำขอ
ใบอนุญาตทำงานลดลง (จาก 88,125 คน เป็น
87,405 คน) คิดเป็นร้อยละ 0.82 (ตารางที่ 5.1)**

**5.2 คนต่างด้าวประเภทจำเป็นเร่งด่วน
ทั่วไป นำเข้าตาม MOU ชนกลุ่มน้อย และเข้ามา
ทำงานในลักษณะไป-กลับ หรือตามฤดูกาล ได้ยื่นขอ
ใบอนุญาตทำงาน รวมทั้งสิ้นจำนวน 87,405 คน และ
ได้รับใบอนุญาตทำงาน จำนวน 85,261 คน คิดเป็น
ร้อยละ 97.55 (ตารางที่ 5.2) โดยจำแนกประเภท
คนต่างด้าวที่ยื่นคำขอใบอนุญาตทำงานในประเภท
ดังกล่าวได้ดังนี้**

- **คนต่างด้าวประเภทจำเป็นเร่งด่วน** ยื่นคำขอใบอนุญาตทำงาน จำนวน 658 คน ได้รับใบอนุญาตฯ จำนวน 629 คน คิดเป็นร้อยละ 95.59 ของคนต่างด้าวที่ยื่นคำขอใบอนุญาตทำงานประเภทดังกล่าว และคิดเป็นร้อยละ 0.74 ของคนต่างด้าวที่ได้รับใบอนุญาตทำงานทั้งหมด

- **คนต่างด้าวประเภททั่วไป** ยื่นคำขอใบอนุญาตทำงาน จำนวน 26,442 คน ได้รับใบอนุญาตฯ จำนวน 24,418 คน คิดเป็นร้อยละ 92.35 ของคนต่างด้าวที่ยื่นคำขอใบอนุญาตทำงานประเภทดังกล่าว และคิดเป็นร้อยละ 28.64 ของคนต่างด้าวที่ได้รับใบอนุญาตทำงานทั้งหมด

- **คนต่างด้าวที่ได้รับอนุญาตทำงานประเภทนำเข้ามาตาม MOU** ยื่นคำขอใบอนุญาตทำงาน จำนวน 51,792 คน ได้รับใบอนุญาตฯ จำนวน 51,789 คน คิดเป็นร้อยละ 99.99 ของคนต่างด้าวที่ยื่นคำขอใบอนุญาตทำงานประเภทดังกล่าว และคิดเป็นร้อยละ 60.74 ของคนต่างด้าวที่ได้รับใบอนุญาตทำงานทั้งหมด

- **คนต่างด้าวประเภทชนกลุ่มน้อย** ยื่นคำขอรับใบอนุญาตทำงาน จำนวน 5,903 คน ได้รับใบอนุญาตทำงาน จำนวน 5,815 คน คิดเป็นร้อยละ 98.51 ของคนต่างด้าวที่ยื่นคำขอใบอนุญาตทำงานประเภทดังกล่าว และคิดเป็นร้อยละ 6.82 ของคนต่างด้าวที่ได้รับใบอนุญาตทำงานทั้งหมด

- **คนต่างด้าวที่เข้ามาทำงานในลักษณะไป-กลับ หรือตามฤดูกาล** ยื่นคำขอรับใบอนุญาตทำงาน จำนวน 2,610 คน ได้รับใบอนุญาตทำงาน จำนวน 2,610 คน คิดเป็นร้อยละ 100 ของคนต่างด้าวที่ยื่นคำขอใบอนุญาตทำงานประเภทดังกล่าว และคิดเป็นร้อยละ 3.06 ของคนต่างด้าวที่ได้รับใบอนุญาตทำงานทั้งหมด

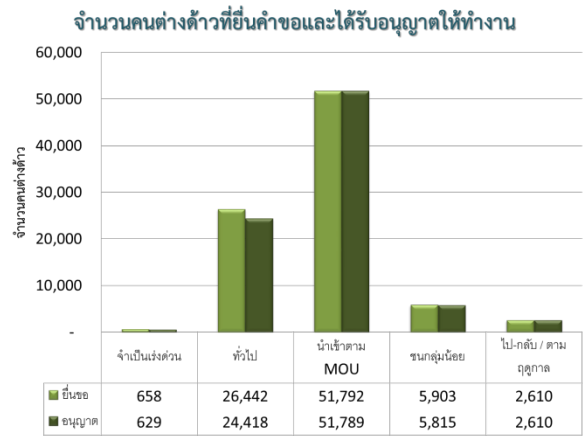

5.3 คนต่างด้าวประเภทกลุ่มมติ คณะรัฐมนตรี 4 สิงหาคม 2563 กลุ่มมติ คณะรัฐมนตรี 29 ธันวาคม 2563 กลุ่มมติ คณะรัฐมนตรี 13 กรกฎาคม 2564 และกลุ่มมติ คณะรัฐมนตรี 28 กันยายน 2564 คณะรัฐมนตรีได้มีมติเมื่อวันที่ 4 สิงหาคม 2563 เห็นชอบแนวทางการบริหารจัดการการทำงานของคนต่างด้าว 3 สัญชาติ (กัมพูชา ลาว และเมียนมา) ภายใต้สถานการณ์การแพร่ระบาดของโรคติดเชื้อไวรัสโคโรนา 2019 (COVID-19) มติคณะรัฐมนตรีเมื่อวันที่ 29 ธันวาคม 2563 เห็นชอบการผ่อนผันให้คนต่างด้าว 3 สัญชาติ (กัมพูชา ลาว และเมียนมา) อยู่ในราชอาณาจักรและทำงานอย่างถูกต้องตามกฎหมายเป็นกรณีพิเศษภายใต้สถานการณ์การแพร่ระบาดของโรคติดเชื้อไวรัสโคโรนา 2019 ระลอกใหม่ มติคณะรัฐมนตรี 13 กรกฎาคม 2564 เห็นชอบแนวทางการบริหารจัดการการทำงานของคนต่างด้าว 3 สัญชาติ (กัมพูชา ลาว และเมียนมา) เพื่อให้อยู่ในราชอาณาจักรและทำงานได้ต่อไป ภายใต้สถานการณ์การแพร่ระบาดของโรคติดเชื้อไวรัสโคโรนา 2019 และมติคณะรัฐมนตรี 28 กันยายน 2564 เห็นชอบแนวทางการบริหารจัดการการทำงานของคนต่างด้าว 3 สัญชาติ (กัมพูชา ลาว และเมียนมา) เพื่อสนับสนุนการควบคุมและป้องกันการแพร่ระบาดโรคติดเชื้อไวรัสโคโรนา 2019 ในสถานที่ก่อสร้าง สถาน

ประกอบการ โรงงาน และสถานที่ทำงาน ที่อยู่ในราชอาณาจักรและทำงานโดยไม่ได้รับอนุญาตให้จัดทำประวัติ โดยในไตรมาสที่ 2 (มกราคม – มีนาคม 2565) ปีงบประมาณ 2565 มีผลการดำเนินงาน รวมทั้งสิ้น 683,925 คน (ตารางที่ 5.3) ดังนี้

- คนต่างด้าวประเภทกลุ่มมติคณะรัฐมนตรี 4 สิงหาคม 2563 ได้รับอนุญาตทำงาน จำนวน 6,750 คน แยกเป็น เพศชาย 3,461 คน และเพศหญิง 3,289 คน

- คนต่างด้าวประเภทกลุ่มมติคณะรัฐมนตรี 29 ธันวาคม 2563 ได้รับอนุญาตทำงาน จำนวน 3,505 คน แยกเป็น เพศชาย 1,903 คน และเพศหญิง 1,602 คน

- คนต่างด้าวประเภทกลุ่มมติคณะรัฐมนตรี 13 กรกฎาคม 2564 ได้รับอนุญาตทำงาน จำนวน 624,706 คน แยกเป็น เพศชาย 344,067 คน และเพศหญิง 280,639 คน

- คนต่างด้าวประเภทกลุ่มมติคณะรัฐมนตรี 28 กันยายน 2564 ได้รับอนุญาตทำงาน จำนวน 48,964 คน แยกเป็น เพศชาย 28,571 คน และเพศหญิง 20,393 คน

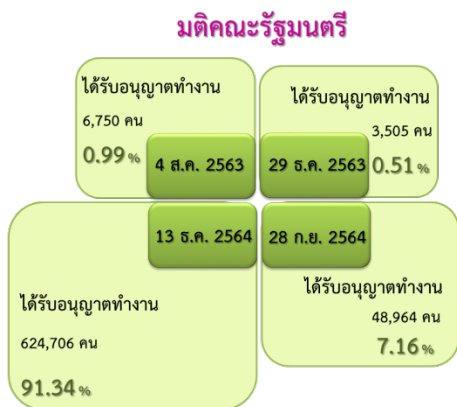

5.4 โครงการออกใบอนุญาตทำงานให้ผู้เชี่ยวชาญ เป็นการออกใบอนุญาตให้คนต่างด้าวเข้ามาทำงานในราชอาณาจักรตามกฎหมายว่าด้วยการส่งเสริมการลงทุน เพื่ออำนวยความสะดวกแก่

นักลงทุนและช่างฝีมือชาวต่างชาติในการยื่นขอวีซ่าและใบอนุญาตทำงานแบบออนไลน์ เป็นการบริการแบบ e-Services และจัดทำใบอนุญาตทำงานแบบดิจิทัล (Digital Work Permit) ซึ่งมีการดำเนินการในส่วนกลาง คือ กรุงเทพมหานคร และส่วนภูมิภาค โดยในไตรมาสที่ 2 (มกราคม – มีนาคม 2565) มีการยื่นคำขอใบอนุญาตทำงาน จำนวน 5,660 คน ได้รับใบอนุญาตฯ จำนวน 5,607 คน คิดเป็นร้อยละ 99.06 ของคนต่างด้าวที่ยื่นคำขอใบอนุญาตทำงานประเภทดังกล่าว โดยแบ่งผู้ที่ได้รับอนุญาตเป็น เพศชาย จำนวน 5,042 คน เพศหญิง จำนวน 565 คน (ตารางที่ 5.4)

6. การตรวจสอบและคุ้มครองคนหางาน

การตรวจและคุ้มครองคนหางานเป็นกิจกรรม ที่ดำเนินการเพื่อป้องกันมิให้คนหางานถูกหลอกลวง ถูกเอารัดเอาเปรียบจากบริษัทจัดหางานและบุคคล รวมถึงการใช้มาตรการทางกฎหมายเพื่อป้องกันและปราบปรามผู้มีพฤติกรรมหลอกลวง เอารัดเอาเปรียบคนหางาน โดยดำเนินการรับเรื่องราวร้องทุกข์ และช่วยเหลือคนหางานที่ประสงค์จะหางานทำในประเทศและต่างประเทศ การอนุญาตจัดตั้งบริษัทจัดหางาน/สำนักงานจัดหางาน เพื่อดำเนินการจัดหางานให้คนหางานทำงานในประเทศและต่างประเทศ สืบสวน สอบสวน บุคคลที่มีพฤติกรรมหลอกลวงคนหางาน โดยในช่วงไตรมาสที่ 2 ของปีงบประมาณ 2565 (มกราคม – มีนาคม 2565) มีผลการปฏิบัติงานด้านการคุ้มครองคนหางาน ดังนี้

6.1 รับเรื่องราวร้องทุกข์จากคนหางานตาม พ.ร.บ จัดหางานฯ พ.ศ. 2528 ในช่วงไตรมาสที่ 2

(มกราคม – มีนาคม 2565) ของปีงบประมาณ 2565 ได้มีการรับเรื่องร้องทุกข์จากคนหางาน จำนวน 72 คน แยกเป็น เพศชาย จำนวน 42 คน เพศหญิง จำนวน 30 คน ค่าเสียหาย จำนวน 5,575,632 บาท (ตารางที่ 6.1) และเมื่อเปรียบเทียบกับช่วงเวลาเดียวกันใน ไตรมาสที่ 2 ของปีงบประมาณ 2564 พบว่า การรับเรื่องร้องทุกข์ลดลง (จาก 95 คน เป็น 72 คน) คิดเป็นร้อยละ 24.21

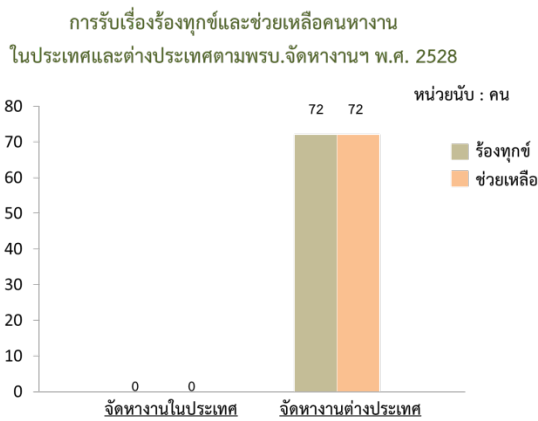

เมื่อแยกกรณีการถูกหลอกลวง พบว่าเป็นกรณีถูกหลอกลวงจากบริษัทจัดหางาน ไม่พบว่ามี การรับเรื่องร้องทุกข์ใดๆ และเมื่อเปรียบเทียบกับช่วงเวลาเดียวกันในไตรมาสที่ 2 ของปีงบประมาณ 2564 พบว่า กรณีถูกหลอกลวงจากบริษัทจัดหางานไม่มีผู้ที่ถูกหลอกลวงจากบริษัทจัดหางานทั้งสองปีงบประมาณ

และกรณีถูกหลอกลวงจากสาย/นายหน้าจัดหางานเดือน จำนวน 72 คน แยกเป็น เพศชาย จำนวน 42 คน เพศหญิง จำนวน 30 คน ค่าเสียหาย จำนวน 5,575,632 บาท (ตารางที่ 6.2)

เมื่อเปรียบเทียบกับช่วงเวลาเดียวกันในไตรมาสที่ 2 ของปีงบประมาณ 2564 พบว่า กรณีถูกหลอกลวงจากสาย/นายหน้าจัดหางานเดือนลดลง (จาก 95 คน เป็น 72 คน) คิดเป็นร้อยละ 24.21

6.2 คนหางานที่ร้องทุกข์ได้รับการช่วยเหลือให้ได้รับเงินคืน ในช่วงไตรมาสที่ 2 ของปีงบประมาณ 2565 (มกราคม – มีนาคม 2565) มีคนหางานที่ร้องทุกข์และได้รับการช่วยเหลือให้ได้รับเงินคืน จำนวน 72 คน แยกเป็น เพศชาย จำนวน 42 คน เพศหญิง จำนวน 30 คน เมื่อเปรียบเทียบกับช่วงเวลาเดียวกันในไตรมาสที่ 2 ของปีงบประมาณ 2564 พบว่า จำนวนคนหางานได้รับการช่วยเหลือลดลง คิดเป็นร้อยละ 24.21 ซึ่งเป็นการช่วยเหลือในกรณีถูกหลอกลวงจากสาย/นายหน้าเดือนทั้งสิ้น

เมื่อเปรียบเทียบกับช่วงเวลาเดียวกันในไตรมาสที่ 2 (มกราคม – มีนาคม 2564) ของปีงบประมาณ 2564 พบว่า กรณีถูกหลอกลวงจากสาย/นายหน้าจัดหางานเดือน คนหางานได้รับการช่วยเหลือ คิดเป็นร้อยละ 100 เท่ากับในไตรมาสที่ 2 ของปีงบประมาณ 2564 (ตารางที่ 6.2)

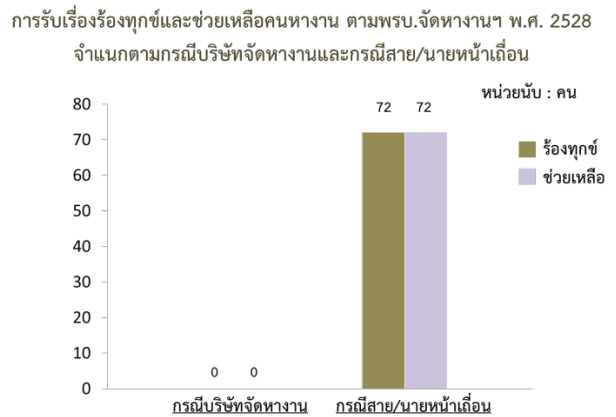

ภาคผนวก
(ตารางสถิติ)

ตารางที่ 1.1 การให้บริการจัดหางานในประเทศ (รวมทุกกิจกรรม) จำแนกรายจังหวัด

ทั่วประเทศ

ไตรมาสที่ 2 ประจำปีงบประมาณ 2565 (มกราคม - มีนาคม 2565)

จังหวัด	ผู้ลงทะเบียนสมัครงาน(คน)			ผู้สมัครงานมาใช้บริการจัดหางาน						ตำแหน่งงานว่าง (อัตรา)				บรรจุงาน		
	รวม	ชาย	หญิง	รวม		ชาย		หญิง		รวม	ชาย	หญิง	ไม่ระบุ	รวม	ชาย	หญิง
				ครั้ง	คน	ครั้ง	คน	ครั้ง	คน							
ทั่วประเทศ	33,537	14,816	18,721	92,752	85,924	38,519	35,662	54,233	50,262	133,984	25,248	7,618	101,118	64,650	27,973	36,677
กรุงเทพมหานคร	6,961	3,254	3,707	18,202	16,297	7,785	7,033	10,417	9,264	26,313	4,615	1,146	20,552	10,436	4,676	5,760
ภูมิภาค	26,576	11,562	15,014	74,550	69,627	30,734	28,629	43,816	40,998	107,671	20,633	6,472	80,566	54,214	23,297	30,917
ปริมณฑล	2,174	852	1,322	11,507	10,459	4,415	4,021	7,092	6,438	21,085	3,904	1,092	16,089	7,360	2,932	4,428
ภาคกลาง	7,524	3,310	4,214	16,946	16,220	7,160	6,725	9,786	9,495	29,243	7,277	1,450	20,516	13,102	5,590	7,512
ภาคเหนือ	4,735	2,058	2,677	14,149	12,932	6,058	5,551	8,091	7,381	18,551	2,727	1,075	14,749	10,329	4,628	5,701
ภาคตะวันออกเฉียงเหนือ	6,865	3,082	3,783	15,381	14,448	6,782	6,375	8,599	8,073	18,888	2,785	1,532	14,571	11,342	5,192	6,150
ภาคใต้	5,278	2,260	3,018	16,567	15,568	6,319	5,957	10,248	9,611	19,904	3,940	1,323	14,641	12,081	4,955	7,126
กรุงเทพมหานคร	6,961	3,254	3,707	18,202	16,297	7,785	7,033	10,417	9,264	26,313	4,615	1,146	20,552	10,436	4,676	5,760
ส่วนกลาง	9	5	4	65	64	25	24	40	40	1,167	0	0	1,167	1	1	0
ศูนย์บริการจัดหางานเพื่อคนไทย	35	18	17	199	185	95	87	104	98	289	26	13	250	93	35	58
สจก.1-10	6,917	3,231	3,686	17,938	16,048	7,665	6,922	10,273	9,126	24,857	4,589	1,133	19,135	10,342	4,640	5,702
สจก. 1 (สาทร)	339	139	200	1,945	1,375	878	624	1,067	751	1,860	455	41	1,364	851	397	454
สจก. 2 (ราชบุรีบูรณะ)	638	268	370	978	921	390	377	588	544	1,679	284	81	1,314	676	283	393
สจก. 3 (บางนา)	518	211	307	1,240	1,196	494	475	746	721	5,992	766	367	4,859	814	333	481
สจก. 4 (นวมินทร์)	1,407	531	876	4,943	4,681	1,884	1,778	3,059	2,903	4,289	840	178	3,271	2,134	748	1,386
สจก. 5 (มีนบุรี)	801	623	178	1,080	1,055	751	736	329	319	2,339	1,072	48	1,219	1,067	757	310
สจก. 6 (บางพลัด)	1,175	586	589	1,894	1,859	820	813	1,074	1,046	1,251	137	26	1,088	924	448	476
สจก. 7 (บรมราชชนนี)	657	175	482	1,553	1,209	455	375	1,098	834	1,260	186	49	1,025	543	131	412
สจก. 8 (ราชดำเนิน)	273	142	131	1,701	1,264	819	604	882	660	3,548	372	210	2,966	1,602	703	899

ตารางที่ 1.1 (ต่อ)

จังหวัด	ผู้ลงทะเบียนสมัครงาน(คน)			ผู้สมัครงานมาใช้บริการจัดหางาน						ตำแหน่งงานว่าง (อัตรา)				บรรจุงาน		
	รวม	ชาย	หญิง	รวม		ชาย		หญิง		รวม	ชาย	หญิง	ไม่ระบุ	รวม	ชาย	หญิง
				ครั้ง	คน	ครั้ง	คน	ครั้ง	คน							
สจก. 9 (หลักสี่)	624	302	322	1,492	1,454	661	641	831	813	1,158	134	92	932	1,022	486	536
สจก. 10 (วิภาวดีรังสิต)	485	254	231	1,112	1,034	513	499	599	535	1,481	343	41	1,097	709	354	355
ปริมาณทล	2,174	852	1,322	11,507	10,459	4,415	4,021	7,092	6,438	21,085	3,904	1,092	16,089	7,360	2,932	4,428
สมุทรปราการ	644	271	373	4,081	3,992	1,583	1,545	2,498	2,447	4,378	491	128	3,759	2,333	912	1,421
นนทบุรี	245	91	154	1,077	818	362	273	715	545	1,291	126	68	1,097	988	413	575
ปทุมธานี	578	226	352	1,554	1,515	628	609	926	906	11,234	2,559	716	7,959	1,267	533	734
นครปฐม	377	135	242	3,027	2,934	1,169	1,135	1,858	1,799	2,643	111	21	2,511	1,805	693	1,112
สมุทรสาคร	330	129	201	1,768	1,200	673	459	1,095	741	1,539	617	159	763	967	381	586
ภาคกลาง	7,524	3,310	4,214	16,946	16,220	7,160	6,725	9,786	9,495	29,243	7,277	1,450	20,516	13,102	5,590	7,512
พระนครศรีอยุธยา	1,214	449	765	2,439	2,414	915	906	1,524	1,508	2,500	658	223	1,619	2,161	826	1,335
อ่างทอง	121	56	65	329	323	141	140	188	183	278	37	20	221	228	101	127
ลพบุรี	399	155	244	706	685	260	251	446	434	735	26	20	689	538	197	341
สิงห์บุรี	91	40	51	320	309	112	102	208	207	563	80	136	347	225	71	154
ชัยนาท	199	136	63	316	313	204	201	112	112	293	167	19	107	217	161	56
สระบุรี	661	240	421	1,235	1,072	435	370	800	702	1,221	161	12	1,048	960	354	606
ชลบุรี	412	181	231	1,933	1,902	908	896	1,025	1,006	5,264	1,784	420	3,060	1,282	658	624
ระยอง	462	273	189	1,453	1,194	894	655	559	539	6,703	2,621	92	3,990	1,143	644	499
จันทบุรี	45	19	26	426	421	164	163	262	258	577	71	44	462	286	113	173
ตราด	128	67	61	342	335	155	151	187	184	357	100	73	184	265	122	143
ฉะเชิงเทรา	537	166	371	872	843	268	258	604	585	2,139	495	59	1,585	601	185	416
ปราจีนบุรี	213	97	116	888	833	346	330	542	503	714	13	17	684	549	222	327
นครนายก	440	198	242	572	553	265	250	307	303	541	84	7	450	417	188	229
สระแก้ว	184	105	79	401	387	215	205	186	182	338	80	3	255	329	183	146
ราชบุรี	235	103	132	522	508	209	201	313	307	699	143	60	496	346	137	209

ตารางที่ 1.1 (ต่อ)

จังหวัด	ผู้ลงทะเบียนสมัครงาน(คน)			ผู้สมัครงานมาใช้บริการจัดหางาน						ตำแหน่งงานว่าง (อัตรา)				บรรจุงาน		
	รวม	ชาย	หญิง	รวม		ชาย		หญิง		รวม	ชาย	หญิง	ไม่ระบุ	รวม	ชาย	หญิง
				ครั้ง	คน	ครั้ง	คน	ครั้ง	คน							
กาญจนบุรี	343	156	187	813	809	325	323	488	486	2,826	437	124	2,265	659	267	392
สุพรรณบุรี	185	98	87	515	504	244	242	271	262	1,135	198	77	860	371	198	173
สมุทรสงคราม	100	50	50	321	320	129	128	192	192	272	27	0	245	243	92	151
เพชรบุรี	1,411	658	753	1,841	1,814	796	787	1,045	1,027	1,603	23	24	1,556	1,679	740	939
ประจวบคีรีขันธ์	144	63	81	702	681	175	166	527	515	485	72	20	393	603	131	472
ภาคเหนือ	4,735	2,058	2,677	14,149	12,932	6,058	5,551	8,091	7,381	18,551	2,727	1,075	14,749	10,329	4,628	5,701
เชียงใหม่	361	144	217	1,802	1,670	743	695	1,059	975	2,366	225	204	1,937	1,253	539	714
ลำพูน	67	26	41	332	307	156	142	176	165	403	65	12	326	204	110	94
ลำปาง	315	112	203	1,387	1,352	527	511	860	841	2,031	425	19	1,587	515	237	278
อุตรดิตถ์	75	36	39	379	360	162	150	217	210	514	90	60	364	259	115	144
แพร่	175	80	95	804	688	384	328	420	360	608	55	4	549	545	271	274
น่าน	126	75	51	306	272	142	127	164	145	207	72	51	84	198	104	94
พะเยา	87	40	47	242	222	119	109	123	113	143	41	27	75	91	53	38
เชียงราย	907	421	486	2,046	1,694	902	754	1,144	940	2,284	387	96	1,801	1,523	690	833
แม่ฮ่องสอน	59	27	32	165	163	72	71	93	92	162	26	17	119	131	63	68
นครสวรรค์	560	261	299	1,895	1,809	826	798	1,069	1,011	4,148	148	84	3,916	1,575	703	872
อุทัยธานี	370	157	213	398	392	166	164	232	228	384	61	38	285	315	134	181
กำแพงเพชร	198	102	96	495	482	226	223	269	259	692	205	63	424	338	169	169
ตาก	136	51	85	268	261	96	95	172	166	209	29	4	176	185	71	114
สุโขทัย	539	228	311	1,280	1,195	580	540	700	655	1,819	349	142	1,328	981	443	538
พิษณุโลก	324	123	201	1,484	1,287	616	538	868	749	1,329	364	171	794	1,423	634	789
พิจิตร	232	90	142	443	373	167	141	276	232	423	40	75	308	296	111	185
เพชรบูรณ์	204	85	119	423	405	174	165	249	240	829	145	8	676	497	181	316

ตารางที่ 1.1 (ต่อ)

จังหวัด	ผู้ลงทะเบียนสมัครงาน(คน)			ผู้สมัครงานมาใช้บริการจัดหางาน						ตำแหน่งงานว่าง (อัตรา)				บรรจุงาน		
	รวม	ชาย	หญิง	รวม		ชาย		หญิง		รวม	ชาย	หญิง	ไม่ระบุ	รวม	ชาย	หญิง
				ครั้ง	คน	ครั้ง	คน	ครั้ง	คน							
ภาคตะวันออกเฉียงเหนือ	6,865	3,082	3,783	15,381	14,448	6,782	6,375	8,599	8,073	18,888	2,785	1,532	14,571	11,342	5,192	6,150
นครราชสีมา	571	263	308	971	933	410	396	561	537	3,036	216	200	2,620	664	307	357
บุรีรัมย์	181	52	129	577	562	247	241	330	321	452	22	4	426	472	209	263
สุรินทร์	1,169	440	729	2,060	2,039	749	740	1,311	1,299	2,041	124	86	1,831	1,585	587	998
ศรีสะเกษ	378	156	222	600	570	237	229	363	341	1,048	248	119	681	558	245	313
อุบลราชธานี	355	210	145	980	961	485	480	495	481	975	55	22	898	787	417	370
ยโสธร	281	131	150	323	311	145	141	178	170	284	88	3	193	243	121	122
ชัยภูมิ	285	94	191	478	469	151	144	327	325	479	67	67	345	368	108	260
อำนาจเจริญ	299	154	145	1,152	1,129	578	565	574	564	491	207	10	274	780	387	393
บึงกาฬ	157	77	80	168	168	81	81	87	87	36	11	0	25	131	63	68
หนองบัวลำภู	90	41	49	604	601	288	286	316	315	730	58	10	662	490	208	282
ขอนแก่น	973	435	538	1,902	1,826	798	792	1,104	1,034	2,881	324	474	2,083	1,446	638	808
อุดรธานี	160	48	112	645	569	251	222	394	347	731	319	104	308	549	276	273
เลย	126	44	82	300	256	101	86	199	170	132	0	0	132	173	50	123
หนองคาย	195	96	99	390	381	170	168	220	213	436	66	51	319	315	142	173
มหาสารคาม	292	170	122	881	546	487	303	394	243	590	207	102	281	447	253	194
ร้อยเอ็ด	333	178	155	677	614	367	328	310	286	1,795	117	0	1,678	490	262	228
กาฬสินธุ์	253	89	164	631	563	207	185	424	378	1,094	168	32	894	413	126	287
สกลนคร	301	154	147	1,092	1,033	509	480	583	553	661	196	84	381	675	353	322
นครพนม	299	150	149	473	463	242	241	231	222	577	149	83	345	374	200	174
มุกดาหาร	167	100	67	477	454	279	267	198	187	419	143	81	195	382	240	142
ภาคใต้	5,278	2,260	3,018	16,567	15,568	6,319	5,957	10,248	9,611	19,904	3,940	1,323	14,641	12,081	4,955	7,126
นครศรีธรรมราช	493	187	306	1,569	1,469	565	525	1,004	944	1,488	249	177	1,062	1,044	404	640
กระบี่	413	221	192	2,451	2,410	938	918	1,513	1,492	2,602	393	144	2,065	1,994	883	1,111

ตารางที่ 1.1 (ต่อ)

จังหวัด	ผู้ลงทะเบียนสมัครงาน(คน)			ผู้สมัครงานมาใช้บริการจัดหางาน						ตำแหน่งงานว่าง (อัตรา)				บรรจุงาน		
	รวม	ชาย	หญิง	รวม		ชาย		หญิง		รวม	ชาย	หญิง	ไม่ระบุ	รวม	ชาย	หญิง
				ครั้ง	คน	ครั้ง	คน	ครั้ง	คน							
พังงา	197	88	109	438	434	185	183	253	251	613	2	0	611	330	144	186
ภูเก็ต	118	48	70	2,102	1,908	865	780	1,237	1,128	2,195	282	56	1,857	1,537	653	884
สุราษฎร์ธานี	387	150	237	892	776	335	288	557	488	1,770	196	46	1,528	680	258	422
ระนอง	137	55	82	436	431	170	170	266	261	421	73	32	316	294	121	173
ชุมพร	178	66	112	291	278	104	99	187	179	702	205	72	425	212	84	128
สงขลา	1,078	443	635	2,323	2,251	847	830	1,476	1,421	4,069	1,185	218	2,666	1,738	654	1,084
สตูล	244	115	129	761	736	332	316	429	420	525	80	51	394	484	228	256
ตรัง	148	42	106	487	468	145	133	342	335	641	58	51	532	425	125	300
พัทลุง	351	128	223	1,249	1,217	414	403	835	814	937	145	108	684	901	308	593
ปัตตานี	430	249	181	1,457	1,231	641	569	816	662	914	205	219	490	957	464	493
ยะลา	463	189	274	952	917	338	329	614	588	1,597	558	42	997	609	261	348
นราธิวาส	641	279	362	1,159	1,042	440	414	719	628	1,430	309	107	1,014	876	368	508

ตารางที่ 1.2 ผู้ลงทะเบียนสมัครงาน (รวมทุกกิจกรรม) จำแนกตามประเภทอาชีพ และวุฒิการศึกษา
ทั่วราชอาณาจักร
ไตรมาสที่ 2 ประจำปีงบประมาณ 2565 (มกราคม - มีนาคม 2565)

ประเภทอาชีพ	วุฒิการศึกษา												
	รวม	ประถมศึกษา และต่ำกว่า	มัธยมศึกษา	ปวช.			ปวส.			อนุปริญญา	ปริญญาตรี	ปริญญาโท	ปริญญาเอก
				พาณิชย	ช่าง	อื่นๆ	พาณิชย	ช่าง	อื่นๆ				
รวม	33,537	4,040	17,181	582	452	1,291	976	6	2,178	154	6,533	136	8
1. ผู้บัญญัติกฎหมาย ข้าราชการระดับอาวุโส ผู้จัดการ	992	22	149	2	9	24	14	0	70	4	647	48	3
2. ผู้ประกอบวิชาชีพด้านต่างๆ	1,585	26	141	14	7	20	36	0	64	9	1,225	40	3
3. ช่างเทคนิคและผู้ปฏิบัติงานที่เกี่ยวข้อง	5,404	262	1,863	236	122	293	329	3	651	38	1,588	19	0
4. เสมียน เจ้าหน้าที่	4,729	155	1,248	33	125	250	136	3	563	34	2,162	20	0
5. พนักงานบริการ พนักงานขายในร้านค้าและตลาด	3,340	525	1,943	24	58	220	41	0	223	14	287	4	1
6. ผู้ปฏิบัติงานฝีมือด้านการเกษตรและประมง (แปรรูป ขั้นพื้นฐาน)	71	20	16	1	1	4	1	0	17	0	11	0	0
7. ผู้ปฏิบัติงานโดยใช้ฝีมือในธุรกิจต่างๆ	1,048	159	478	101	5	49	151	0	64	2	39	0	0
8. ผู้ปฏิบัติงานในโรงงาน ผู้ควบคุมเครื่องจักรและ ผู้ปฏิบัติงานด้านการประกอบการ	1,748	473	1,083	25	7	32	42	0	37	1	47	1	0
9. อาชีพงานพื้นฐาน	14,620	2,398	10,260	146	118	399	226	0	489	52	527	4	1

ตารางที่ 1.3 ผู้ลงทะเบียนสมัครงาน (รวมทุกกิจกรรม) จำแนกตามประเภทอาชีพ และอายุ
ทั่วราชอาณาจักร
ไตรมาสที่ 2 ประจำปีงบประมาณ 2565 (มกราคม - มีนาคม 2565)

ประเภทอาชีพ	จำแนกตามอายุ (ปี)							
	รวม	15-17	18-24	25-29	30-39	40-49	50-59	60 ปีขึ้นไป
รวม	33,537	644	11,114	7,999	7,621	4,092	1,622	445
1. ผู้บัญญัติกฎหมาย ข้าราชการระดับอาวุโส ผู้จัดการ	992	0	215	286	248	145	68	30
2. ผู้ประกอบวิชาชีพด้านต่างๆ	1,585	3	530	545	310	137	46	14
3. ช่างเทคนิคและผู้ปฏิบัติงานที่เกี่ยวข้อง	5,404	95	1,917	1,445	1,238	461	152	96
4. เสมียน เจ้าหน้าที่	4,729	72	1,742	1,458	982	316	126	33
5. พนักงานบริการ พนักงานขายในร้านค้าและตลาด	3,340	206	1,307	486	552	492	237	60
6. ผู้ปฏิบัติงานฝีมือด้านการเกษตรและประมง (แปรรูปขั้นพื้นฐาน)	71	0	30	13	5	14	7	2
7. ผู้ปฏิบัติงานโดยใช้ฝีมือในธุรกิจต่างๆ	1,048	2	304	272	258	162	40	10
8. ผู้ปฏิบัติงานในโรงงาน ผู้ควบคุมเครื่องจักรและผู้ปฏิบัติงานด้านการประกอบการ	1,748	0	252	310	469	422	240	55
9. อาชีพงานพื้นฐาน	14,620	266	4,817	3,184	3,559	1,943	706	145

ตารางที่ 1.4 ผู้สมัครงานมาใช้บริการจัดหางาน (รวมทุกกิจกรรม) จำแนกตามประเภทอาชีพ และวุฒิการศึกษา
ทั่วราชอาณาจักร
ไตรมาสที่ 2 ประจำปีงบประมาณ 2565 (มกราคม - มีนาคม 2565)

ประเภทอาชีพ	วุฒิการศึกษา												
	รวม	ประถมศึกษา และต่ำกว่า	มัธยมศึกษา	ปวช.			ปวส.			อนุปริญญา	ปริญญาตรี	ปริญญาโท	ปริญญาเอก
				พาณิชย์	ช่าง	อื่นๆ	พาณิชย์	ช่าง	อื่นๆ				
รวม	85,924	14,090	36,421	1,073	875	3,864	1,881	19	6,834	356	20,003	494	14
1. ผู้บัญญัติกฎหมาย ข้าราชการระดับอาวุโส ผู้จัดการ	2,962	133	378	5	16	83	30	1	223	15	1,902	170	6
2. ผู้ประกอบวิชาชีพด้านต่างๆ	4,025	144	328	19	20	77	76	1	228	20	2,982	126	4
3. ช่างเทคนิคและผู้ปฏิบัติงานที่เกี่ยวข้อง	13,252	1,055	3,824	418	227	796	628	7	1,707	93	4,429	68	0
4. เสมียน เจ้าหน้าที่	15,606	1,287	3,789	70	256	834	299	9	1,875	88	7,011	87	1
5. พนักงานบริการ พนักงานขายในร้านค้าและตลาด	9,490	1,945	4,629	49	103	527	79	0	698	38	1,401	20	1
6. ผู้ปฏิบัติงานฝีมือด้านการเกษตรและประมง (แปรรูป ขั้นพื้นฐาน)	129	42	32	2	1	8	2	0	21	0	21	0	0
7. ผู้ปฏิบัติงานโดยใช้ฝีมือในธุรกิจต่างๆ	2,623	551	1,015	162	9	154	280	0	296	7	148	1	0
8. ผู้ปฏิบัติงานในโรงงาน ผู้ควบคุมเครื่องจักรและ ผู้ปฏิบัติงานด้านการประกอบการ	4,235	1,155	2,464	62	24	144	73	0	158	3	150	2	0
9. อาชีพงานพื้นฐาน	33,602	7,778	19,962	286	219	1,241	414	1	1,628	92	1,959	20	2

ตารางที่ 1.5 ผู้สมัครงานมาใช้บริการจัดหางาน (รวมทุกกิจกรรม) จำแนกตามประเภทอาชีพ และอายุ
ทั่วราชอาณาจักร
ไตรมาสที่ 2 ประจำปีงบประมาณ 2565 (มกราคม - มีนาคม 2565)

ประเภทอาชีพ	จำแนกตามอายุ (ปี)							
	รวม	15-17	18-24	25-29	30-39	40-49	50-59	60 ปีขึ้นไป
รวม	85,924	726	18,103	18,756	26,615	15,884	5,100	740
1. ผู้บัญญัติกฎหมาย ข้าราชการระดับอาวุโส ผู้จัดการ	2,962	0	423	721	910	632	227	49
2. ผู้ประกอบวิชาชีพด้านต่างๆ	4,025	3	926	1,242	1,147	542	131	34
3. ช่างเทคนิคและผู้ปฏิบัติงานที่เกี่ยวข้อง	13,252	98	3,291	3,244	4,272	1,809	405	133
4. เสมียน เจ้าหน้าที่	15,606	88	3,515	4,519	4,896	2,050	473	65
5. พนักงานบริการ พนักงานขายในร้านค้าและตลาด	9,490	236	2,061	1,545	2,634	2,060	832	122
6. ผู้ปฏิบัติงานฝีมือด้านการเกษตรและประมง (แปรรูปขั้นพื้นฐาน)	129	0	40	20	15	35	14	5
7. ผู้ปฏิบัติงานโดยใช้ฝีมือในธุรกิจต่างๆ	2,623	2	483	531	810	625	153	19
8. ผู้ปฏิบัติงานในโรงงาน ผู้ควบคุมเครื่องจักรและผู้ปฏิบัติงานด้านการ ประกอบการ	4,235	0	398	680	1,351	1,227	502	77
9. อาชีพงานพื้นฐาน	33,602	299	6,966	6,254	10,580	6,904	2,363	236

ตารางที่ 1.6 ตำแหน่งงานว่าง (รวมทุกกิจกรรม) จำแนกตามประเภทอาชีพ และวุฒิการศึกษา
พระราชอาณาจักร
ไตรมาสที่ 2 ประจำปีงบประมาณ 2565 (มกราคม - มีนาคม 2565)

ประเภทอาชีพ	วุฒิการศึกษา												
	รวม	ประถมศึกษา และต่ำกว่า	มัธยมศึกษา	ปวช.			ปวส.			อนุปริญญา	ปริญญาตรี	ปริญญาโท	ปริญญาเอก
				พาณิชย์	ช่าง	อื่นๆ	พาณิชย์	ช่าง	อื่นๆ				
รวม	133,984	21,640	44,799	0	0	20,274	0	0	19,659	10,707	15,683	1,013	209
1. ผู้บัญญัติกฎหมาย ข้าราชการระดับอาวุโส ผู้จัดการ	4,511	74	561	0	0	461	0	0	860	550	1,856	131	18
2. ผู้ประกอบวิชาชีพด้านต่างๆ	4,598	24	199	0	0	238	0	0	377	293	3,044	384	39
3. ช่างเทคนิคและผู้ปฏิบัติงานที่เกี่ยวข้อง	20,240	1,137	4,806	0	0	4,076	0	0	4,613	2,301	3,073	210	24
4. เสมียน เจ้าหน้าที่	12,627	853	3,489	0	0	2,080	0	0	2,433	1,344	2,285	115	28
5. พนักงานบริการ พนักงานขายในร้านค้าและตลาด	14,642	2,485	5,763	0	0	2,134	0	0	1,917	1,172	1,146	21	4
6. ผู้ปฏิบัติงานฝีมือด้านการเกษตรและประมง (แปรรูป ขั้นพื้นฐาน)	425	129	144	0	0	59	0	0	60	18	15	0	0
7. ผู้ปฏิบัติงานโดยใช้ฝีมือในธุรกิจต่างๆ	10,609	2,982	3,053	0	0	1,690	0	0	1,667	750	463	4	0
8. ผู้ปฏิบัติงานในโรงงาน ผู้ควบคุมเครื่องจักรและ ผู้ปฏิบัติงานด้านการประกอบการ	7,952	1,953	3,254	0	0	1,121	0	0	867	396	344	9	8
9. อาชีพงานพื้นฐาน	58,375	12,003	23,530	0	0	8,415	0	0	6,865	3,883	3,452	139	88
T ผู้ฝึกงาน	5	0	0	0	0	0	0	0	0	0	5	0	0

ตารางที่ 1.7 ตำแหน่งงานว่าง (รวมทุกกิจกรรม) จำแนกตามประเภทอาชีพ และอายุ
ทั่วราชอาณาจักร
ไตรมาสที่ 2 ประจำปีงบประมาณ 2565 (มกราคม - มีนาคม 2565)

ประเภทอาชีพ	จำแนกตามอายุ (ปี)							
	รวม	15-17	18-24	25-29	30-39	40-49	50-59	60 ปีขึ้นไป
รวม	133,984	518	40,175	35,093	29,378	20,442	7,901	477
1. ผู้บัญญัติกฎหมาย ข้าราชการระดับอาวุโส ผู้จัดการ	4,511	1	1,335	1,281	1,053	645	153	43
2. ผู้ประกอบวิชาชีพด้านต่างๆ	4,598	0	1,547	1,433	1,007	503	100	8
3. ช่างเทคนิคและผู้ปฏิบัติงานที่เกี่ยวข้อง	20,240	59	6,632	5,633	4,317	2,786	762	51
4. เสมียน เจ้าหน้าที่	12,627	97	4,661	3,436	2,501	1,424	467	41
5. พนักงานบริการ พนักงานขายในร้านค้าและตลาด	14,642	173	4,591	3,803	3,049	2,147	791	88
6. ผู้ปฏิบัติงานฝีมือด้านการเกษตรและประมง (แปรรูปขั้นพื้นฐาน)	425	0	118	102	88	62	50	5
7. ผู้ปฏิบัติงานโดยใช้ฝีมือในธุรกิจต่างๆ	10,609	11	2,874	2,833	2,515	1,624	745	7
8. ผู้ปฏิบัติงานในโรงงาน ผู้ควบคุมเครื่องจักรและผู้ปฏิบัติงานด้านการประกอบ	7,952	0	2,132	2,149	1,807	1,251	553	60
9. อาชีพงานพื้นฐาน	58,375	177	16,282	14,422	13,040	10,000	4,280	174
T ผู้ฝึกงาน	5	0	3	1	1	0	0	0

ตารางที่ 1.8 ตำแหน่งงานว่าง (รวมทุกกิจกรรม) จำแนกตามประเภทอุตสาหกรรม และวุฒิการศึกษา

พระราชอาณาจักร

ไตรมาสที่ 2 ประจำปีงบประมาณ 2565 (มกราคม - มีนาคม 2565)

ประเภทอุตสาหกรรม	วุฒิการศึกษา												
	รวม	ประถมศึกษา และต่ำกว่า	มัธยมศึกษา	ปวช.			ปวส.			อนุปริญญา	ปริญญาตรี	ปริญญาโท	ปริญญาเอก
				พาณิชย	ช่าง	อื่นๆ	พาณิชย	ช่าง	อื่นๆ				
รวม	133,984	21,640	44,799	0	0	20,274	0	0	19,659	10,707	15,683	1,013	209
A เกษตรกรรม การป่าไม้ และการประมง	1,758	309	598	0	0	276	0	0	244	138	187	5	1
B การทำเหมืองแร่ และเหมืองหิน	828	168	259	0	0	135	0	0	172	14	79	1	0
C การผลิต	57,234	10,790	20,472	0	0	8,803	0	0	7,955	3,782	4,914	393	125
D การไฟฟ้า ก๊าซ ไอ่น้ำ และระบบการปรับอากาศ	883	398	199	0	0	94	0	0	56	16	70	50	0
E การจัดหาหน้า การจัดการน้ำเสียและของเสีย	202	22	32	0	0	21	0	0	47	35	44	1	0
รวมถึงกิจกรรมที่เกี่ยวข้อง													
F การก่อสร้าง	7,097	1,580	2,083	0	0	1,004	0	0	1,059	600	717	47	7
G การขนส่งและการขายปลีก การซ่อมยานยนต์ และจักรยานยนต์	30,068	3,058	9,739	0	0	4,929	0	0	5,079	2,889	4,157	192	25
H การขนส่งและสถานที่เก็บสินค้า	4,303	803	1,618	0	0	565	0	0	550	301	418	34	14
I ที่พักแรม และบริการด้านอาหาร	5,581	854	2,030	0	0	863	0	0	742	399	619	68	6

ตารางที่ 1.8 (ต่อ)

ประเภทอุตสาหกรรม	วุฒิการศึกษา												
	รวม	ประถมศึกษา และต่ำกว่า	มัธยมศึกษา	ปวช.			ปวศ.			อนุปริญญา	ปริญญาตรี	ปริญญาโท	ปริญญาเอก
				พาณิชย	ช่าง	อื่นๆ	พาณิชย	ช่าง	อื่นๆ				
J ข้อมูลข่าวสารและการสื่อสาร	2,236	165	551	0	0	359	0	0	349	277	523	12	0
K กิจกรรมทางการเงิน และการประกันภัย	3,379	101	657	0	0	425	0	0	586	518	1,007	68	17
L กิจกรรมเกี่ยวกับอสังหาริมทรัพย์	2,759	360	812	0	0	297	0	0	540	210	494	42	4
M กิจกรรมวิชาชีพ วิทยาศาสตร์ และกิจกรรมทางวิชาการ	8,071	1,528	2,716	0	0	1,187	0	0	1,094	798	733	10	5
N กิจกรรมการบริหารและบริการสนับสนุนอื่น ๆ	1,707	397	536	0	0	261	0	0	192	142	174	5	0
O การบริหารราชการ การป้องกันประเทศ และการประกันสังคมภาคบังคับ	4,599	782	1,597	0	0	671	0	0	652	386	499	12	0
P การศึกษา	395	59	98	0	0	21	0	0	30	12	165	9	1
Q กิจกรรมด้านสุขภาพและงานสังคมสงเคราะห์	2,220	121	602	0	0	272	0	0	237	155	766	63	4
R ศิลปะ ความบันเทิงและนันทนาการ	2	0	0	0	0	1	0	0	0	0	1	0	0
S กิจกรรมการบริการด้านอื่น ๆ	578	107	175	0	0	77	0	0	70	34	114	1	0
T กิจกรรมการจ้างงานในครัวเรือน กิจกรรมการผลิตสินค้าและบริการที่ทำขึ้นเองเพื่อใช้ในครัวเรือน ซึ่งไม่สามารถจำแนกกิจกรรมได้อย่างชัดเจน	84	38	25	0	0	13	0	0	5	1	2	0	0
U กิจกรรมขององค์การระหว่างประเทศและภาคีสมาชิก	0	0	0	0	0	0	0	0	0	0	0	0	0

ตารางที่ 1.9 ตำแหน่งงานว่าง (รวมทุกกิจกรรม) จำแนกตามประเภทอุตสาหกรรม และอายุ
ที่วราษอาณาจักร
ไตรมาสที่ 2 ประจำปีงบประมาณ 2565 (มกราคม - มีนาคม 2565)

ประเภทอุตสาหกรรม	จำแนกตามอายุ (ปี)							
	รวม	15-17	18-24	25-29	30-39	40-49	50-59	60 ปีขึ้นไป
รวม	133,984	518	40,175	35,093	29,378	20,442	7,901	477
A เกษตรกรรม การป่าไม้ และการประมง	1,758	17	536	464	355	271	104	11
B การทำเหมืองแร่ และเหมืองหิน	828	0	256	220	170	151	20	11
C การผลิต	57,234	53	16,130	14,807	12,970	9,501	3,647	126
D การไฟฟ้า ก๊าซ ไอน้ำ และระบบการปรับอากาศ	883	0	261	230	204	154	34	0
E การจัดหาหน้า การจัดการน้ำเสียและของเสีย รวมถึงกิจกรรมที่เกี่ยวข้อง	202	0	48	70	55	22	7	0
F การก่อสร้าง	7,097	0	1,676	1,645	1,580	1,357	813	26
G การขายส่งและการขายปลีก การซ่อมยานยนต์ และจักรยานยนต์	30,068	106	10,009	8,455	6,469	3,960	972	97
H การขนส่งและสถานที่เก็บสินค้า	4,303	1	1,254	1,037	884	709	392	26
I ที่พักแรม และบริการด้านอาหาร	5,581	208	2,183	1,513	990	468	178	41
J ข้อมูลข่าวสารและการสื่อสาร	2,236	0	686	582	492	347	118	11
K กิจกรรมทางการเงิน และการประกันภัย	3,379	0	969	961	784	505	159	1
L กิจกรรมเกี่ยวกับอสังหาริมทรัพย์	2,759	1	932	800	627	339	60	0

ตารางที่ 1.9 (ต่อ)

ประเภทอุตสาหกรรม	จำแนกตามอายุ (ปี)							
	รวม	15-17	18-24	25-29	30-39	40-49	50-59	60 ปีขึ้นไป
M กิจกรรมวิชาชีพ วิทยาศาสตร์ และกิจกรรมทางวิชาการ	8,071	0	2,186	1,960	1,832	1,176	894	23
N กิจกรรมการบริหารและบริการสนับสนุนอื่น ๆ	1,707	0	499	437	400	289	75	7
O การบริหารราชการ การป้องกันประเทศ และการประกันสังคมภาค บังคับ	4,599	127	1,289	1,043	935	805	326	74
P การศึกษา	395	0	177	100	64	33	12	9
Q กิจกรรมด้านสุขภาพและงานสังคมสงเคราะห์	2,220	0	853	591	437	284	53	2
R ศิลปะ ความบันเทิงและนันทนาการ	473	5	145	124	100	60	30	9
S กิจกรรมการบริการด้านอื่น ๆ	159	0	71	48	25	8	4	3
T กิจกรรมการจ้างงานในครัวเรือน กิจกรรมการผลิตสินค้าและ บริการที่ทำขึ้นเองเพื่อใช้ในครัวเรือน ซึ่งไม่สามารถจำแนกกิจกรรม ได้อย่างชัดเจน	32	0	15	6	5	3	3	0
U กิจกรรมขององค์การระหว่างประเทศและภาคีสมาชิก	0	0	0	0	0	0	0	0

ตารางที่ 1.10 บรรจุนาน (รวมทุกกิจกรรม) จำแนกตามประเภทอาชีพ และวุฒิการศึกษา
ที่วราชอาณาจักร
ไตรมาสที่ 2 ประจำปีงบประมาณ 2565 (มกราคม - มีนาคม 2565)

ประเภทอาชีพ	วุฒิการศึกษา												
	รวม	ประถมศึกษา และต่ำกว่า	มัธยมศึกษา	ปวช.			ปวศ.			อนุปริญญา	ปริญญาตรี	ปริญญาโท	ปริญญาเอก
				พาณิชย	ช่าง	อื่นๆ	พาณิชย	ช่าง	อื่นๆ				
รวม	64,650	11,034	30,055	0	0	4,393	0	0	6,384	254	12,304	221	5
1. ผู้บัญชาตัญญาหมาย ข้าราชการระดับอาวุโส ผู้จัดการ	1,876	92	330	0	0	79	0	0	210	8	1,087	69	1
2. ผู้ประกอบวิชาชีพด้านต่างๆ	1,623	34	89	0	0	48	0	0	159	5	1,237	49	2
3. ช่างเทคนิคและผู้ปฏิบัติงานที่เกี่ยวข้อง	9,012	594	2,800	0	0	1,101	0	0	1,594	56	2,842	25	0
4. เสมียน เจ้าหน้าที่	7,538	594	2,028	0	0	598	0	0	1,134	42	3,101	40	1
5. พนักงานบริการ พนักงานขายในร้านค้าและตลาด	7,500	1,434	3,692	0	0	526	0	0	627	24	1,182	15	0
6. ผู้ปฏิบัติงานฝีมือด้านการเกษตรและประมง (แปรรูปขั้นพื้นฐาน)	196	106	50	0	0	5	0	0	21	0	14	0	0
7. ผู้ปฏิบัติงานโดยใช้ฝีมือในธุรกิจต่างๆ	1,591	281	692	0	0	182	0	0	315	8	113	0	0
8. ผู้ปฏิบัติงานในโรงงาน ผู้ควบคุมเครื่องจักรและผู้ปฏิบัติงานด้านการประกอบการ	3,625	936	2,196	0	0	186	0	0	175	5	125	2	0
9. อาชีพงานพื้นฐาน	31,689	6,963	18,178	0	0	1,668	0	0	2,149	106	2,603	21	1

ตารางที่ 1.11 บรรจุนาน (รวมทุกกิจกรรม) จำแนกตามประเภทอาชีพ และอายุ
ทั่วราชอาณาจักร

ไตรมาสที่ 2 ประจำปีงบประมาณ 2565 (มกราคม - มีนาคม 2565)

ประเภทอาชีพ	จำแนกตามอายุ (ปี)							
	รวม	15-17	18-24	25-29	30-39	40-49	50-59	60 ปีขึ้นไป
รวม	64,650	548	13,744	13,593	20,281	12,130	3,854	500
1. ผู้บัญญัติกฎหมาย ข้าราชการระดับอาวุโส ผู้จัดการ	1,876	0	241	430	651	401	108	45
2. ผู้ประกอบวิชาชีพด้านต่างๆ	1,623	0	391	489	488	198	49	8
3. ช่างเทคนิคและผู้ปฏิบัติงานที่เกี่ยวข้อง	9,012	66	2,296	2,248	2,899	1,178	276	49
4. เสมียน เจ้าหน้าที่	7,538	65	1,699	2,128	2,298	1,055	250	43
5. พนักงานบริการ พนักงานขายในร้านค้าและตลาด	7,500	189	1,816	1,229	1,882	1,620	672	92
6. ผู้ปฏิบัติงานฝีมือด้านการเกษตรและประมง (แปรรูปขั้นพื้นฐาน)	196	0	30	13	36	77	35	5
7. ผู้ปฏิบัติงานโดยใช้ฝีมือในธุรกิจต่างๆ	1,591	2	346	357	524	290	64	8
8. ผู้ปฏิบัติงานในโรงงาน ผู้ควบคุมเครื่องจักรและผู้ปฏิบัติงานด้านการ ประกอบการ	3,625	1	558	666	1,089	883	373	55
9. อาชีพงานพื้นฐาน	31,689	225	6,367	6,033	10,414	6,428	2,027	195

ตารางที่ 1.12 บรรจุนาน (รวมทุกกิจกรรม) จำแนกตามประเภทอุตสาหกรรม และวุฒิการศึกษา
 ทั่วราชอาณาจักร
 ไตรมาสที่ 2 ประจำปีงบประมาณ 2565 (มกราคม - มีนาคม 2565)

ประเภทอุตสาหกรรม	วุฒิการศึกษา												
	รวม	ประถมศึกษา และต่ำกว่า	มัธยมศึกษา	ปวช.			ปวส.			อนุ ปริญญา	ปริญญาตรี	ปริญญาโท	ปริญญาเอก
				พาณิชย์	ช่าง	อื่นๆ	พาณิชย์	ช่าง	อื่นๆ				
รวม	64,650	11,034	30,055	0	0	4,393	0	0	6,384	254	12,304	221	5
A เกษตรกรรม การป่าไม้ และการประมง	889	162	376	0	0	83	0	0	86	1	180	0	1
B การทำเหมืองแร่ และเหมืองหิน	164	21	69	0	0	12	0	0	26	2	34	0	0
C การผลิต	27,815	5,409	15,105	0	0	1,828	0	0	2,189	66	3,178	39	1
D การไฟฟ้า ก๊าซ ไอน้ำ และระบบการปรับอากาศ	275	66	149	0	0	14	0	0	22	2	22	0	0
E การจัดหาน้ำ การจัดการน้ำเสียและของเสีย รวมถึงกิจกรรมที่เกี่ยวข้อง	108	6	19	0	0	13	0	0	29	0	41	0	0
F การก่อสร้าง	1,927	449	764	0	0	101	0	0	247	8	353	5	0
G การขนส่งและการขายปลีก การซ่อมยานยนต์ และจักรยานยนต์	15,404	1,651	6,396	0	0	1,190	0	0	1,886	83	4,109	89	0
H การขนส่งและสถานีที่เก็บสินค้า	2,379	736	939	0	0	129	0	0	219	8	342	6	0
I ที่พักแรม และบริการด้านอาหาร	3,666	441	1,631	0	0	371	0	0	529	21	669	4	0
J ข้อมูลข่าวสารและการสื่อสาร	1,229	76	290	0	0	78	0	0	169	6	601	8	1

ตารางที่ 1.12 (ต่อ)

ประเภทอุตสาหกรรม	วุฒิการศึกษา												
	รวม	ประถมศึกษา และต่ำกว่า	มัธยมศึกษา	ปวช.			ปวส.			อนุปริญญา	ปริญญาตรี	ปริญญาโท	ปริญญาเอก
				พาณิชย์	ช่าง	อื่นๆ	พาณิชย์	ช่าง	อื่นๆ				
K กิจกรรมทางการเงิน และการประกันภัย	1,446	99	356	0	0	81	0	0	182	11	692	24	1
L กิจกรรมเกี่ยวกับอสังหาริมทรัพย์	1,039	137	280	0	0	67	0	0	138	6	395	15	1
M กิจกรรมวิชาชีพ วิทยาศาสตร์ และกิจกรรมทางวิชาการ	2,729	891	1,376	0	0	106	0	0	130	5	217	4	0
N กิจกรรมการบริหารและบริการสนับสนุนอื่น ๆ	1,791	283	820	0	0	128	0	0	218	11	322	9	0
O การบริหารราชการ การป้องกันประเทศ และการประกันสังคมภาคบังคับ	2,161	440	967	0	0	116	0	0	203	8	422	5	0
P การศึกษา	265	44	54	0	0	11	0	0	23	1	132	0	0
Q กิจกรรมด้านสุขภาพและงานสังคมสงเคราะห์	1,053	71	348	0	0	49	0	0	68	15	492	10	0
R ศิลปะ ความบันเทิงและนันทนาการ	2	0	0	0	0	1	0	0	0	0	1	0	0
S กิจกรรมการบริการด้านอื่น ๆ	269	38	101	0	0	13	0	0	18	0	96	3	0
T กิจกรรมการจ้างงานในครัวเรือน กิจกรรมการผลิตสินค้าและบริการที่ทำขึ้นเองเพื่อใช้ในครัวเรือน ซึ่งไม่สามารถจำแนกกิจกรรมได้อย่างชัดเจน	39	14	15	0	0	2	0	0	2	0	6	0	0
U กิจกรรมขององค์กรระหว่างประเทศและภาคีสมาชิก	0	0	0	0	0	0	0	0	0	0	0	0	0

ตารางที่ 1.13 บรรจุนงาน (รวมทุกกิจกรรม) จำแนกตามประเภทอุตสาหกรรม และอายุ
ทั่วราชอาณาจักร
ไตรมาสที่ 2 ประจำปีงบประมาณ 2565 (มกราคม - มีนาคม 2565)

ประเภทอุตสาหกรรม	จำแนกตามอายุ (ปี)							
	รวม	15-17	18-24	25-29	30-39	40-49	50-59	60 ปีขึ้นไป
รวม	64,650	548	13,744	13,593	20,281	12,130	3,854	500
A เกษตรกรรม การป่าไม้ และการประมง	889	0	262	155	216	185	59	12
B การทำเหมืองแร่ และเหมืองหิน	164	1	25	45	44	30	8	11
C การผลิต	27,815	95	5,948	5,863	9,177	5,178	1,416	138
D การไฟฟ้า ก๊าซ ไอน้ำ และระบบการปรับอากาศ	275	0	62	57	85	56	15	0
E การจัดหา น้ำ การจัดการน้ำเสียและของเสีย รวมถึง	108	0	16	32	33	19	8	0
F การก่อสร้าง	1,927	3	344	384	588	429	153	26
G การขายส่งและการขายปลีก การซ่อมยานยนต์ และ จักรยานยนต์	15,404	168	3,696	3,637	4,843	2,341	625	94
H การขนส่งและสถานที่เก็บสินค้า	2,379	0	236	387	703	684	345	24
I ที่พักแรม และบริการด้านอาหาร	3,666	122	1,210	583	891	617	201	42
J ข้อมูลข่าวสารและการสื่อสาร	1,229	0	211	386	380	211	35	6
K กิจกรรมทางการเงิน และการประกันภัย	1,446	1	261	396	513	212	61	2
L กิจกรรมเกี่ยวกับสุขภาพิมทรัพย์	1,039	4	219	206	310	226	70	4

ตารางที่ 1.13 (ต่อ)

ประเภทอุตสาหกรรม	จำแนกตามอายุ (ปี)							
	รวม	15-17	18-24	25-29	30-39	40-49	50-59	60 ปีขึ้นไป
M กิจกรรมวิชาชีพ วิทยาศาสตร์ และกิจกรรมทางวิชาการ	2,729	1	227	374	784	859	454	30
N กิจกรรมการบริหารและบริการสนับสนุนอื่น ๆ	1,791	1	329	363	527	454	104	13
O การบริหารราชการ การป้องกันประเทศ และการประกันสังคมภาคบังคับ	2,161	148	338	360	638	395	207	75
P การศึกษา	265	1	45	59	72	51	28	9
Q กิจกรรมด้านสุขภาพและงานสังคมสงเคราะห์	1,053	0	280	257	343	122	49	2
R ศิลปะ ความบันเทิงและนันทนาการ	2	0	2	0	0	0	0	0
S กิจกรรมการบริการด้านอื่น ๆ	269	3	31	45	121	43	15	11
T กิจกรรมการจ้างงานในครัวเรือน กิจกรรมการผลิตสินค้าและบริการที่ทำขึ้นเองเพื่อใช้ในครัวเรือน ซึ่งไม่สามารถจำแนกกิจกรรมได้อย่างชัดเจน	39	0	2	4	13	18	1	1
U กิจกรรมขององค์การระหว่างประเทศและภาคีสมาชิก	0	0	0	0	0	0	0	0

ตารางที่ 1.14 ผู้ลงทะเบียนสมัครงาน ผู้สมัครงานมาใช้บริการจัดหางาน ตำแหน่งงานว่าง และการบรรจุงาน (รวมทุกกิจกรรม) จำแนกตามระดับการศึกษา
 ที่พระราชอาณาจักร
 ไตรมาสที่ 2 ประจำปีงบประมาณ 2565 (มกราคม - มีนาคม 2565)

วุฒิการศึกษา	ผู้ลงทะเบียนสมัครงาน	ผู้สมัครงานมาใช้บริการจัดหางาน	ตำแหน่งงานว่าง	บรรจุงาน
รวม	33,537	85,924	133,984	64,650
ประถมศึกษาและต่ำกว่า	4,040	14,090	21,640	11,034
มัธยมศึกษา	17,181	36,421	44,799	30,055
ปวช.	2,325	5,812	20,274	4,393
- พาณิชย	582	1,073	0	0
- ช่าง	452	875	0	0
- อื่นๆ	1,291	3,864	20,274	4,393
ปวส.	3,160	8,734	19,659	6,384
- พาณิชย	976	1,881	0	0
- ช่าง	6	19	0	0
- อื่นๆ	2,178	6,834	19,659	6,384
อนุปริญญา	154	356	10,707	254
ปริญญาตรี	6,533	20,003	15,683	12,304
ปริญญาโท	136	494	1,013	221
ปริญญาเอก	8	14	209	5

ตารางที่ 1.15 ผู้ลงทะเบียนสมัครงาน ผู้สมัครงานมาใช้บริการจัดหางาน ตำแหน่งงานว่าง และการบรรจุงาน(รวมทุกกิจกรรม) จำแนกตามระดับอายุ
ทั่วราชอาณาจักร

ไตรมาสที่ 2 ประจำปีงบประมาณ 2565 (มกราคม - มีนาคม 2565)

อายุ (ปี)	ผู้ลงทะเบียนสมัครงาน	ผู้สมัครงานมาใช้บริการจัดหางาน	ตำแหน่งงานว่าง	บรรจุงาน
รวม	33,537	85,924	133,984	64,650
15-17	644	726	518	548
18-24	11,114	18,103	40,175	13,744
25-29	7,999	18,756	35,093	13,593
30-39	7,621	26,615	29,378	20,281
40-49	4,092	15,884	20,442	12,130
50-59	1,622	5,100	7,901	3,854
60 ปีขึ้นไป	445	740	477	500

ตารางที่ 1.16 ผู้ลงทะเบียนสมัครงาน ผู้สมัครงานมาใช้บริการจัดหางาน ตำแหน่งงานว่าง และการบรรจุงาน จำแนกตามอาชีพ และรายอาชีพที่มีความต้องการมากที่สุด
ทั่วราชอาณาจักร
ไตรมาสที่ 2 ประจำปีงบประมาณ 2565 (มกราคม - มีนาคม 2565)

ประเภทอาชีพ	ผู้ลงทะเบียนสมัครงาน	ผู้สมัครงานมาใช้บริการ จัดหางาน	ตำแหน่งงานว่าง	บรรจุงาน
รวม	33,537	85,924	133,984	64,650
1 ผู้บัญชาตัญญาหมาย ข้าราชการระดับอาวุโส, ผู้จัดการ	992	2,962	4,511	1,876
1) ผู้จัดการฝ่ายการเงินและบริหาร	172	407	687	376
2) ผู้จัดการฝ่ายอื่น ๆ ซึ่งมีได้จัดประเภทไว้ในที่อื่น	134	390	528	322
3) ผู้จัดการฝ่ายขายและการตลาด	131	454	791	283
4) ผู้จัดการฝ่ายบุคคลและอุตสาหกรรมสัมพันธ์	99	307	218	176
5) ผู้จัดการฝ่ายโฆษณาและประชาสัมพันธ์	88	226	523	179
6) อื่นๆ	368	1,178	1,764	540
2 ผู้ประกอบวิชาชีพด้านต่างๆ	1,585	4,025	4,598	1,623
1) ผู้ประกอบวิชาชีพทางธุรกิจที่มีได้จัดประเภทไว้ในที่อื่น	496	1,497	1,487	736
2) สถาปนิกวิศวกรและผู้ประกอบวิชาชีพที่เกี่ยวข้องที่มีได้จัดประเภทไว้ในที่อื่น	177	370	728	130
3) พยาบาลวิชาชีพและผดุงครรภ์	91	115	181	91
4) ผู้ประกอบวิชาชีพด้านการสอนระดับมัธยมศึกษา, ผู้สอนในระดับมัธยมศึกษา	89	213	63	39
5) วิศวกรไฟฟ้า	77	187	283	74
6) อื่นๆ	655	1,643	1,856	553
3 ช่างเทคนิคและผู้ปฏิบัติงานที่เกี่ยวข้อง	5,404	13,252	20,240	9,012
1) ตัวแทนจัดหาบริการทางธุรกิจและนายหน้าการค้าซึ่งมีได้จัดประเภทไว้ในที่อื่น	1,431	3,405	4,966	2,687
2) ตัวแทนฝ่ายขายด้านเทคนิคและการค้า	1,027	2,362	4,149	1,893
3) เจ้าหน้าที่บัญชี	675	2,204	1,511	895
4) ผู้ตรวจสอบด้านความปลอดภัย สุขภาพ และคุณภาพผลิตภัณฑ์	636	1,579	1,948	1,044
5) ช่างเทคนิควิศวกรมือเล็กทรอนิกส์และโทรคมนาคม	499	960	1,760	829
6) อื่นๆ	1,136	2,742	5,906	1,664

ตารางที่ 1.16 (ต่อ)

ประเภทอาชีพ	ผู้ลงทะเบียนสมัครงาน	ผู้สมัครงานมาใช้บริการ จัดหางาน	ตำแหน่งงานว่าง	บรรจุงาน
4 เสมียน เจ้าหน้าที่	4,729	15,606	12,627	7,538
1) เจ้าหน้าที่ห้องสมุด	1,702	4,364	2,247	1,754
2) เจ้าหน้าที่สำนักงานอื่น ๆ	1,214	5,178	2,260	1,589
3) เจ้าหน้าที่คลังสินค้า	564	1,651	2,857	1,335
4) เจ้าหน้าที่เก็บเงินและเจ้าหน้าที่ขายตั๋ว	553	1,577	2,086	1,223
5) พนักงานต้อนรับ และพนักงานบริการข้อมูลข่าวสาร	169	623	632	383
6) อื่นๆ	527	2,213	2,545	1,254
5 พนักงานบริการ พนักงานขายในร้านค้าและตลาด	3,340	9,490	14,642	7,500
1) พนักงานขายของหน้าร้านและพนักงานสาธิตสินค้า	1,214	3,970	6,976	3,368
2) พนักงานบริการอาหารและเครื่องดื่ม	720	1,430	1,781	1,142
3) แม่บ้านและผู้ปฏิบัติงานที่เกี่ยวข้อง	635	2,063	3,103	1,410
4) ผู้ให้บริการด้านการป้องกันภัยที่มีไว้จัดประเภทไว้ในที่อื่น	407	1,018	1,634	995
5) พ่อครัว	275	713	748	386
6) อื่นๆ	89	296	400	199
6 ผู้ปฏิบัติงานฝีมือด้านการเกษตรและประมง (แปรรูปขั้นพื้นฐาน)	71	129	425	196
1) ผู้ผลิตผลิตภัณฑ์นมและเลี้ยงสัตว์	31	44	125	37
2) ผู้เพาะปลูกพืชสวนและพืชในเรือนเพาะชำ	27	59	215	144
3) ผู้ปลูกพืชสวน พืชไร่ และธัญพืช	4	5	8	4
4) ผู้เลี้ยงสัตว์ปีก, ผู้ผลิตสัตว์ปีกชนิดต่างๆ	3	5	42	2
5) ผู้เพาะปลูกไม้ยืนต้นและไม้พุ่ม	2	4	8	2
6) อื่นๆ	4	12	27	7
7 ผู้ปฏิบัติงานโดยใช้ฝีมือในธุรกิจต่างๆ	1,048	2,623	10,609	1,591
1) ช่างเครื่องและช่างปรับแต่งเครื่องยานยนต์	266	563	866	345
2) ช่างเครื่องและช่างปรับแต่งเครื่องจักรกลทางการเกษตรหรืออุตสาหกรรม	261	448	1,865	457
3) ช่างไฟฟ้าอาคารและอุปกรณ์ไฟฟ้าอื่น ๆ	138	387	1,195	154
4) ช่างเชื่อมและช่างตัดโลหะ	61	227	1,145	98
5) ช่างเครื่องและช่างปรับแต่งเครื่องจักรกลทางการเกษตรหรืออุตสาหกรรม	50	118	192	31
6) อื่นๆ	272	880	5,346	506

ตารางที่ 1.16 (ต่อ)

ประเภทอาชีพ	ผู้ลงทะเบียนสมัครงาน	ผู้สมัครงานมาใช้บริการ จัดหางาน	ตำแหน่งงานว่าง	บรรจุงาน
8 ผู้ปฏิบัติงานในโรงงาน ผู้ควบคุมเครื่องจักรและผู้ปฏิบัติงานด้านการประกอบ	1,748	4,235	7,952	3,625
1) ผู้ขับรถยนต์ รถรับจ้าง และรถตู้	999	2,602	3,402	1,601
2) ผู้ควบคุมเครื่องจักรและผู้ปฏิบัติงานด้านการประกอบอื่น ๆ	179	309	442	307
3) ผู้ขับรถบรรทุกขนาดใหญ่	152	294	590	205
4) ผู้ควบคุม เครื่องเย็บผ้า เครื่องปัก ช่างเย็บ ช่างปักด้วยเครื่องจักร	76	270	1,590	825
5) ลูกเรือและผู้ปฏิบัติงานต่าง ๆ ที่เกี่ยวข้อง	57	72	91	67
6) อื่นๆ	285	688	1,837	620
9 อาชีพงานพื้นฐาน	14,620	33,602	58,375	31,689
1) แรงงานบรรจุผลิตภัณฑ์	7,163	16,864	27,421	15,983
2) แรงงานด้านการประกอบ	6,379	13,951	24,495	12,952
3) พนักงานรับส่งเอกสาร พนักงานขนสัมภาระและพนักงานขนส่งสินค้าอื่น ๆ	365	1,009	2,021	989
4) แรงงานด้านก่อสร้างอาคารและสิ่งปลูกสร้าง	185	294	645	286
5) ผู้ดูแลรักษาอาคารสิ่งปลูกสร้าง	150	579	1,655	526
6) อื่นๆ	378	905	2,138	953
T ผู้ฝึกงาน	0	0	5	0

ตารางที่ 1.17 การให้บริการจัดหางานของศูนย์บริการจัดหางานเพื่อคนไทย
 ทั่วประเทศ
 ไตรมาสที่ 2 ประจำปีงบประมาณ 2565 (มกราคม - มีนาคม 2565)

จังหวัด	รวมทั้งสิ้น	การให้บริการจัดหางานของศูนย์บริการจัดหางานเพื่อคนไทย
	(คน)	(คน)
ทั่วประเทศ	85,924	85,924
กรุงเทพมหานคร	16,297	16,297
ภูมิภาค	69,627	69,627
ปริมณฑล	10,459	10,459
ภาคกลาง	16,220	16,220
ภาคเหนือ	12,932	12,932
ภาคตะวันออกเฉียงเหนือ	14,448	14,448
ภาคใต้	15,568	15,568
กรุงเทพมหานคร	16,297	16,297
ส่วนกลาง	64	64
ศูนย์บริการจัดหางานเพื่อคนไทย	185	185
สจก.1-10	16,048	16,048
สจก. 1 (สาทร)	1,375	1,375
สจก. 2 (ราชบุรีบูรณะ)	921	921
สจก. 3 (บางนา)	1,196	1,196
สจก. 4 (นวมินทร์)	4,681	4,681

ตารางที่ 1.17 (ต่อ)

จังหวัด	รวมทั้งสิ้น	การให้บริการจัดหางานของศูนย์บริการจัดหางานเพื่อคนไทย
สจก. 5 (มีนบุรี)	1,055	1,055
สจก. 6 (บางพลัด)	1,859	1,859
สจก. 7 (บรมราชชนนี)	1,209	1,209
สจก. 8 (ราชดำเนิน)	1,264	1,264
สจก. 9 (หลักสี่)	1,454	1,454
สจก. 10 (วิภาวดีรังสิต)	1,034	1,034
ปริมาณผล	10,459	10,459
สมุทรปราการ	3,992	3,992
นนทบุรี	818	818
ปทุมธานี	1,515	1,515
นครปฐม	2,934	2,934
สมุทรสาคร	1,200	1,200
ภาคกลาง	16,220	16,220
พระนครศรีอยุธยา	2,414	2,414
อ่างทอง	323	323
ลพบุรี	685	685
สิงห์บุรี	309	309
ชัยนาท	313	313
สระบุรี	1,072	1,072
ชลบุรี	1,902	1,902
ระยอง	1,194	1,194

ตารางที่ 1.17 (ต่อ)

จังหวัด	รวมทั้งสิ้น	การให้บริการจัดหางานของศูนย์บริการจัดหางานเพื่อคนไทย
จันทบุรี	421	421
ตราด	335	335
ฉะเชิงเทรา	843	843
ปราจีนบุรี	833	833
นครนายก	553	553
สระแก้ว	387	387
ราชบุรี	508	508
กาญจนบุรี	809	809
สุพรรณบุรี	504	504
สมุทรสงคราม	320	320
เพชรบุรี	1,814	1,814
ประจวบคีรีขันธ์	681	681
ภาคเหนือ	12,932	12,932
เชียงใหม่	1,670	1,670
ลำพูน	307	307
ลำปาง	1,352	1,352
อุตรดิตถ์	360	360
แพร่	688	688
น่าน	272	272
พะเยา	222	222
เชียงราย	1,694	1,694

ตารางที่ 1.17 (ต่อ)

จังหวัด	รวมทั้งสิ้น	การให้บริการจัดหางานของศูนย์บริการจัดหางานเพื่อคนไทย
แม่ฮ่องสอน	163	163
นครสวรรค์	1,809	1,809
อุทัยธานี	392	392
กำแพงเพชร	482	482
ตาก	261	261
สุโขทัย	1,195	1,195
พิษณุโลก	1,287	1,287
พิจิตร	373	373
เพชรบูรณ์	405	405
ภาคตะวันออกเฉียงเหนือ	14,448	14,448
นครราชสีมา	933	933
บุรีรัมย์	562	562
สุรินทร์	2,039	2,039
ศรีสะเกษ	570	570
อุบลราชธานี	961	961
ยโสธร	311	311
ชัยภูมิ	469	469
อำนาจเจริญ	1,129	1,129
บึงกาฬ	168	168
หนองบัวลำภู	601	601
ขอนแก่น	1,826	1,826

ตารางที่ 1.17 (ต่อ)

จังหวัด	รวมทั้งสิ้น	การให้บริการจัดหางานของศูนย์บริการจัดหางานเพื่อคนไทย
อุดรธานี	569	569
เลย	256	256
หนองคาย	381	381
มหาสารคาม	546	546
ร้อยเอ็ด	614	614
กาฬสินธุ์	563	563
สกลนคร	1,033	1,033
นครพนม	463	463
มุกดาหาร	454	454
ภาคใต้	15,568	15,568
นครศรีธรรมราช	1,469	1,469
กระบี่	2,410	2,410
พังงา	434	434
ภูเก็ต	1,908	1,908
สุราษฎร์ธานี	776	776
ระนอง	431	431
ชุมพร	278	278
สงขลา	2,251	2,251
สตูล	736	736
ตรัง	468	468
พัทลุง	1,217	1,217
ปัตตานี	1,231	1,231
ยะลา	917	917
นราธิวาส	1,042	1,042

ตารางที่ 1.18 ประสานพลังประชารัฐจัดหางานให้ผู้สูงอายุ
 ทั่วประเทศ
 ไตรมาสที่ 2 ประจำปีงบประมาณ 2565 (มกราคม - มีนาคม 2565)

จังหวัด	กิจกรรมประสานพลังประชารัฐจัดหางานให้ผู้สูงอายุ				
	สำรวจข้อมูลความต้องการของผู้สูงอายุในการประกอบอาชีพหรือทำงาน			จัดประชุมสถานประกอบการ	จัดหางานให้ผู้สูงอายุ
	รวม	ชาย	หญิง	แห่ง	คน
ทั่วประเทศ	3,963	1,329	2,634	735	445
กรุงเทพมหานคร	456	155	301	72	71
ภูมิภาค	3,507	1,174	2,333	663	374
ปริมณฑล	197	55	142	50	78
ภาคกลาง	1,007	368	639	163	61
ภาคเหนือ	799	204	595	204	96
ภาคตะวันออกเฉียงเหนือ	1,031	361	670	108	36
ภาคใต้	473	186	287	138	103
กรุงเทพมหานคร	456	155	301	72	71
ศูนย์บริการจัดหางานเพื่อคนไทย	0	0	0	0	0
สจก.1-10	456	155	301	72	71
สจก. 1 (สาทร)	60	31	29	0	0
สจก. 2 (ราษฎร์บูรณะ)	60	17	43	15	10
สจก. 3 (บางนา)	50	16	34	0	0
สจก. 4 (นวมินทร์)	32	7	25	0	0
สจก. 5 (มีนบุรี)	60	17	43	0	0
สจก. 6 (บางพลัด)	32	12	20	0	0

ตารางที่ 1.18 (ต่อ)

จังหวัด	กิจกรรมประสานพลังประชารัฐจัดหางานให้ผู้สูงอายุ				
	สำรวจข้อมูลความต้องการของผู้สูงอายุในการประกอบอาชีพหรือทำงาน			จัดประชุมสถานประกอบการ	จัดหางานให้ผู้สูงอายุ
	รวม	ชาย	หญิง	แห่ง	คน
สจก. 7 (บรมราชชนนี)	25	9	16	7	0
สจก. 8 (ราชดำเนิน)	35	10	25	30	56
สจก. 9 (หลักสี่)	50	19	31	0	0
สจก. 10 (วิภาวดีรังสิต)	52	17	35	20	5
ปริมณฑล	197	55	142	50	78
สมุทรปราการ	22	6	16	0	0
นนทบุรี	38	14	24	26	11
ปทุมธานี	31	8	23	0	0
นครปฐม	65	22	43	24	67
สมุทรสาคร	41	5	36	0	0
ภาคกลาง	1,007	368	639	163	61
พระนครศรีอยุธยา	63	18	45	0	0
อ่างทอง	53	24	29	0	0
ลพบุรี	50	15	35	14	0
สิงห์บุรี	41	12	29	4	8
ชัยนาท	66	22	44	25	0
สระบุรี	0	0	0	26	0
ชลบุรี	21	9	12	0	0
ระยอง	80	39	41	25	8
จันทบุรี	64	39	25	0	0
ตราด	45	21	24	0	0
ฉะเชิงเทรา	38	11	27	0	0

ตารางที่ 1.18 (ต่อ)

จังหวัด	กิจกรรมประสานพลังประชารัฐจัดหางานให้ผู้สูงอายุ				
	สำรวจข้อมูลความต้องการของผู้สูงอายุในการประกอบอาชีพหรือทำงาน			จัดประชุมสถานประกอบการ	จัดหางานให้ผู้สูงอายุ
	รวม	ชาย	หญิง	แห่ง	คน
ปราจีนบุรี	43	19	24	0	24
นครนายก	70	13	57	20	0
สระแก้ว	0	0	0	0	0
ราชบุรี	60	23	37	15	0
กาญจนบุรี	80	17	63	0	0
สุพรรณบุรี	102	31	71	0	0
สมุทรสงคราม	30	12	18	4	0
เพชรบุรี	52	21	31	0	0
ประจวบคีรีขันธ์	49	22	27	30	21
ภาคเหนือ	799	204	595	204	96
เชียงใหม่	0	0	0	0	0
ลำพูน	28	5	23	20	0
ลำปาง	81	26	55	25	6
อุตรดิตถ์	49	7	42	0	0
แพร่	80	9	71	0	0
น่าน	44	17	27	0	0
พะเยา	30	4	26	0	0
เชียงราย	83	22	61	0	8
แม่ฮ่องสอน	19	7	12	0	12
นครสวรรค์	63	14	49	25	50
อุทัยธานี	90	19	71	44	0
กำแพงเพชร	55	13	42	25	0

ตารางที่ 1.18 (ต่อ)

จังหวัด	กิจกรรมประสานพลังประชารัฐจัดหางานให้ผู้สูงอายุ				
	สำรวจข้อมูลความต้องการของผู้สูงอายุในการประกอบอาชีพหรือทำงาน			จัดประชุมสถานประกอบการ	จัดหางานให้ผู้สูงอายุ
	รวม	ชาย	หญิง	แห่ง	คน
ตาก	50	18	32	0	0
สุโขทัย	27	14	13	0	0
พิษณุโลก	30	8	22	25	12
พิจิตร	30	15	15	20	0
เพชรบูรณ์	40	6	34	20	8
ภาคตะวันออกเฉียงเหนือ	1,031	361	670	108	36
นครราชสีมา	49	13	36	0	0
บุรีรัมย์	60	7	53	0	0
สุรินทร์	30	14	16	0	0
ศรีสะเกษ	80	13	67	0	0
อุบลราชธานี	0	0	0	0	0
ยโสธร	20	12	8	0	0
ชัยภูมิ	66	22	44	0	0
อำนาจเจริญ	0	0	0	0	0
บึงกาฬ	60	21	39	25	0
หนองบัวลำภู	50	8	42	7	0
ขอนแก่น	130	69	61	0	0
อุดรธานี	100	37	63	9	5
เลย	100	35	65	0	0
หนองคาย	0	0	0	20	26
มหาสารคาม	19	2	17	0	0
ร้อยเอ็ด	101	48	53	25	0

ตารางที่ 1.18 (ต่อ)

จังหวัด	กิจกรรมประสานพลังประชารัฐจัดหางานให้ผู้สูงอายุ				
	สำรวจข้อมูลความต้องการของผู้สูงอายุในการประกอบอาชีพหรือทำงาน			จัดประชุมสถานประกอบการ	จัดหางานให้ผู้สูงอายุ
	รวม	ชาย	หญิง	แห่ง	คน
กาฬสินธุ์	87	33	54	22	5
สกลนคร	30	12	18	0	0
นครพนม	0	0	0	0	0
มุกดาหาร	49	15	34	0	0
ภาคใต้	473	186	287	138	103
นครศรีธรรมราช	53	19	34	30	57
กระบี่	44	15	29	13	15
พังงา	39	11	28	0	0
ภูเก็ต	0	0	0	0	0
สุราษฎร์ธานี	30	11	19	0	0
ระนอง	30	9	21	29	28
ชุมพร	0	0	0	0	0
สงขลา	38	8	30	0	0
สตูล	45	35	10	22	0
ตรัง	60	19	41	21	0
พัทลุง	39	14	25	0	0
ปัตตานี	45	22	23	0	0
ยะลา	50	23	27	0	0
นราธิวาส	0	0	0	23	3

ตารางที่ 1.19 1 อำเภอ 1 ภูมิปัญญา

ที่ราชอาณาจักร

ไตรมาสที่ 2 ประจำปีงบประมาณ 2565 (มกราคม - มีนาคม 2565)

จังหวัด	รวม	1 อำเภอ 1 ภูมิปัญญา	
		วิทยากรถ่ายทอดองค์ความรู้	ผู้ที่ได้รับการถ่ายทอดองค์ความรู้
		คน	คน
ทั่วประเทศ	77	7	70
กรุงเทพมหานคร	0	0	0
ภูมิภาค	77	7	70
ปริมณฑล	0	0	0
ภาคกลาง	0	0	0
ภาคเหนือ	44	4	40
ภาคตะวันออกเฉียงเหนือ	0	0	0
ภาคใต้	33	3	30
กรุงเทพมหานคร	0	0	0
ส่วนกลาง	0	0	0
สจก.1-10	0	0	0
สจก. 1 (สาทร)	0	0	0
สจก. 2 (ราษฎร์บูรณะ)	0	0	0
สจก. 3 (บางนา)	0	0	0

ตารางที่ 1.19 (ต่อ)

จังหวัด	รวม	1 อำเภอ 1 ภูมิปัญญา	
		วิทยากรถ่ายทอดองค์ความรู้	ผู้ที่ได้รับการถ่ายทอดองค์ความรู้
		คน	คน
สจก. 4 (นวมินทร์)	0	0	0
สจก. 5 (มีนบุรี)	0	0	0
สจก. 6 (บางพลัด)	0	0	0
สจก. 7 (บรมราชชนนี)	0	0	0
สจก. 8 (ราชดำเนิน)	0	0	0
สจก. 9 (หลักสี่)	0	0	0
สจก. 10 (วิภาวดีรังสิต)	0	0	0
ปริมาตร	0	0	0
สมุทรปราการ	0	0	0
นนทบุรี	0	0	0
ปทุมธานี	0	0	0
นครปฐม	0	0	0
สมุทรสาคร	0	0	0
ภาคกลาง	0	0	0
พระนครศรีอยุธยา	0	0	0
อ่างทอง	0	0	0
ลพบุรี	0	0	0
สิงห์บุรี	0	0	0
ชัยนาท	0	0	0

ตารางที่ 1.19 (ต่อ)

จังหวัด	รวม	1 อำเภอ 1 ภูมิปัญญา	
		วิทยากรถ่ายทอดองค์ความรู้	ผู้ที่ได้รับการถ่ายทอดองค์ความรู้
		คน	คน
สระบุรี	0	0	0
ชลบุรี	0	0	0
ระยอง	0	0	0
จันทบุรี	0	0	0
ตราด	0	0	0
ฉะเชิงเทรา	0	0	0
ปราจีนบุรี	0	0	0
นครนายก	0	0	0
สระแก้ว	0	0	0
ราชบุรี	0	0	0
กาญจนบุรี	0	0	0
สุพรรณบุรี	0	0	0
สมุทรสงคราม	0	0	0
เพชรบุรี	0	0	0
ประจวบคีรีขันธ์	0	0	0
ภาคเหนือ	44	4	40
เชียงใหม่	0	0	0
ลำพูน	0	0	0
ลำปาง	0	0	0

ตารางที่ 1.19 (ต่อ)

จังหวัด	รวม	1 อำเภอ 1 ภูมิปัญญา	
		วิทยากรถ่ายทอดองค์ความรู้	ผู้ที่ได้รับการถ่ายทอดองค์ความรู้
		คน	คน
อุดรดิตถ์	0	0	0
แพร่	0	0	0
น่าน	0	0	0
พะเยา	0	0	0
เชียงราย	0	0	0
แม่ฮ่องสอน	0	0	0
นครสวรรค์	0	0	0
อุทัยธานี	44	4	40
กำแพงเพชร	0	0	0
ตาก	0	0	0
สุโขทัย	0	0	0
พิษณุโลก	0	0	0
พิจิตร	0	0	0
เพชรบูรณ์	0	0	0
ภาคตะวันออกเฉียงเหนือ	0	0	0
นครราชสีมา	0	0	0
บุรีรัมย์	0	0	0
สุรินทร์	0	0	0
ศรีสะเกษ	0	0	0

ตารางที่ 1.19 (ต่อ)

จังหวัด	รวม	1 อำเภอ 1 ภูมิปัญญา	
		วิทยากรถ่ายทอดองค์ความรู้	ผู้ที่ได้รับการถ่ายทอดองค์ความรู้
		คน	คน
อุบลราชธานี	0	0	0
ยโสธร	0	0	0
ชัยภูมิ	0	0	0
อำนาจเจริญ	0	0	0
บึงกาฬ	0	0	0
หนองบัวลำภู	0	0	0
ขอนแก่น	0	0	0
อุดรธานี	0	0	0
เลย	0	0	0
หนองคาย	0	0	0
มหาสารคาม	0	0	0
ร้อยเอ็ด	0	0	0
กาฬสินธุ์	0	0	0
สกลนคร	0	0	0
นครพนม	0	0	0
มุกดาหาร	0	0	0
ภาคใต้	33	3	30
นครศรีธรรมราช	0	0	0
กระบี่	0	0	0

ตารางที่ 1.19 (ต่อ)

จังหวัด	รวม	1 อำเภอ 1 ภูมิปัญญา	
		วิทยากรถ่ายทอดองค์ความรู้	ผู้ที่ได้รับการถ่ายทอดองค์ความรู้
		คน	คน
พังงา	0	0	0
ภูเก็ต	0	0	0
สุราษฎร์ธานี	0	0	0
ระนอง	0	0	0
ชุมพร	0	0	0
สงขลา	0	0	0
สตูล	33	3	30
ตรัง	0	0	0
พัทลุง	0	0	0
ปัตตานี	0	0	0
ยะลา	0	0	0
นราธิวาส	0	0	0

ตารางที่ 2.1 จำนวนคนงานที่ลงทะเบียนแจ้งความประสงค์เดินทางไปทำงานต่างประเทศ
 จำแนกตามภูมิลำเนา ทวีราชอาณาจักร
 ไตรมาสที่ 2 ประจำปีงบประมาณ 2565 (มกราคม - มีนาคม 2565)

จังหวัด	ลงทะเบียน		
	รวม	ชาย	หญิง
ทั่วประเทศ	28,152	14,022	14,130
กรุงเทพมหานคร	885	340	545
ภูมิภาค	27,267	13,682	13,585
ปริมณฑล	1,042	388	654
ภาคกลาง	1,968	831	1,137
ภาคเหนือ	5,691	2,916	2,775
ภาคตะวันออกเฉียงเหนือ	17,337	8,704	8,633
ภาคใต้	1,229	843	386
กรุงเทพมหานคร	885	340	545
กรุงเทพมหานคร	885	340	545
ปริมณฑล	1,042	388	654
สมุทรปราการ	300	116	184
นนทบุรี	228	93	135
ปทุมธานี	286	93	193
นครปฐม	119	42	77
สมุทรสาคร	109	44	65

ตารางที่ 2.1 (ต่อ)

จังหวัด	ลงทะเบียน		
	รวม	ชาย	หญิง
ภาคกลาง	1,968	831	1,137
พระนครศรีอยุธยา	153	63	90
อ่างทอง	24	10	14
ลพบุรี	100	48	52
สิงห์บุรี	31	14	17
ชัยนาท	53	22	31
สระบุรี	109	37	72
ชลบุรี	437	210	227
ระยอง	210	112	98
จันทบุรี	57	25	32
ตราด	23	6	17
ฉะเชิงเทรา	119	49	70
ปราจีนบุรี	74	26	48
นครนายก	25	7	18
สระแก้ว	138	53	85
ราชบุรี	85	30	55
กาญจนบุรี	108	39	69
สุพรรณบุรี	101	33	68
สมุทรสงคราม	18	6	12
เพชรบุรี	39	21	18
ประจวบคีรีขันธ์	64	20	44

ตารางที่ 2.1 (ต่อ)

จังหวัด	ลงทะเบียน		
	รวม	ชาย	หญิง
ภาคเหนือ	5,691	2,916	2,775
เชียงใหม่	682	299	383
ลำพูน	134	67	67
ลำปาง	522	288	234
อุตรดิตถ์	136	72	64
แพร่	156	70	86
น่าน	286	160	126
พะเยา	350	189	161
เชียงราย	1,278	740	538
แม่ฮ่องสอน	69	41	28
นครสวรรค์	190	75	115
อุทัยธานี	47	18	29
กำแพงเพชร	350	189	161
ตาก	357	189	168
สุโขทัย	385	195	190
พิษณุโลก	300	140	160
พิจิตร	107	35	72
เพชรบูรณ์	342	149	193
ภาคตะวันออกเฉียงเหนือ	17,337	8,704	8,633
นครราชสีมา	1,633	802	831
บุรีรัมย์	1,093	536	557

ตารางที่ 2.1 (ต่อ)

จังหวัด	ลงทะเบียน		
	รวม	ชาย	หญิง
สุรินทร์	682	340	342
ศรีสะเกษ	479	211	268
อุบลราชธานี	929	461	468
ยโสธร	161	67	94
ชัยภูมิ	1,116	590	526
อำนาจเจริญ	127	59	68
บึงกาฬ	405	198	207
หนองบัวลำภู	901	444	457
ขอนแก่น	1,515	753	762
อุดรธานี	3,167	1,692	1,475
เลย	216	103	113
หนองคาย	962	550	412
มหาสารคาม	644	299	345
ร้อยเอ็ด	386	157	229
กาฬสินธุ์	486	214	272
สกลนคร	1,130	540	590
นครพนม	1,158	621	537
มุกดาหาร	147	67	80
ภาคใต้	1,229	843	386
นครศรีธรรมราช	84	41	43
กระบี่	24	12	12

ตารางที่ 2.1 (ต่อ)

จังหวัด	ลงทะเบียน		
	รวม	ชาย	หญิง
พังงา	23	11	12
ภูเก็ต	82	23	59
สุราษฎร์ธานี	59	17	42
ระนอง	9	2	7
ชุมพร	37	16	21
สงขลา	130	76	54
สตูล	564	492	72
ตรัง	100	79	21
พัทลุง	13	6	7
ปัตตานี	53	36	17
ยะลา	19	10	9
นราธิวาส	32	22	10

ที่มา : กองบริหารแรงงานไทยไปต่างประเทศ กรมการจัดหางาน

ตารางที่ 2.2 จำนวนคนหางานที่ลงทะเบียนแจ้งความประสงค์เดินทางไปทำงานต่างประเทศ
 จำแนกตามวุฒิการศึกษา ทั่วประเทศ
 ไตรมาสที่ 2 ประจำปีงบประมาณ 2565 (มกราคม - มีนาคม 2565)

วุฒิการศึกษา	จำนวนคนหางานที่ลงทะเบียนแจ้งความประสงค์เดินทางไปทำงานต่างประเทศ		
	รวม	ชาย	หญิง
รวมทั้งสิ้น	28,152	14,022	14,130
ประถมศึกษา	1,935	1,502	433
มัธยมศึกษา	13,354	7,382	5,972
ปวช.	2,029	922	1,107
ปวส.	4,070	2,245	1,825
อนุปริญญา	60	33	27
ปริญญาตรี	6,512	1,843	4,669
ปริญญาโท	158	76	82
ปริญญาเอก	2	1	1
อื่นๆ	32	18	14

ที่มา : กองบริหารแรงงานไทยไปต่างประเทศ กรมการจัดหางาน

ตารางที่ 2.3 จำนวนคนงานที่ได้รับการอบรมก่อนเดินทางไปทำงานต่างประเทศ

จำแนกตามจังหวัด ที่ราชอาณาจักร

ไตรมาสที่ 2 ประจำปีงบประมาณ 2565 (มกราคม - มีนาคม 2565)

จังหวัด	จำนวนคนงานที่ได้รับการอบรม		
	รวม	ชาย	หญิง
ทั่วประเทศ	7,544	6,048	1,496
กรุงเทพมหานคร	6,556	5,398	1,158
ภูมิภาค	988	650	338
ปริมณฑล	0	0	0
ภาคกลาง	398	362	36
ภาคเหนือ	70	38	32
ภาคตะวันออกเฉียงเหนือ	508	246	262
ภาคใต้	12	4	8
กรุงเทพมหานคร	6,556	5,398	1,158
กองบริหารแรงงานไทยไปต่างประเทศ	6,556	5,398	1,158
สจก.1-10	0	0	0
สจก. 1 (สาทร)	0	0	0
สจก. 2 (ราษฎร์บูรณะ)	0	0	0
สจก. 3 (บางนา)	0	0	0
สจก. 4 (นวมินทร์)	0	0	0
สจก. 5 (มีนบุรี)	0	0	0
สจก. 6 (บางพลัด)	0	0	0
สจก. 7 (บรมราชชนนี)	0	0	0

ตารางที่ 2.3 (ต่อ)

จังหวัด	จำนวนคนหางานที่ได้รับการอบรม		
	รวม	ชาย	หญิง
สจก. 8 (ราชดำเนิน)	0	0	0
สจก. 9 (หลักสี่)	0	0	0
สจก. 10 (วิภาวดีรังสิต)	0	0	0
ปริมณฑล	0	0	0
สมุทรปราการ	0	0	0
นนทบุรี	0	0	0
ปทุมธานี	0	0	0
นครปฐม	0	0	0
สมุทรสาคร	0	0	0
ภาคกลาง	398	362	36
พระนครศรีอยุธยา	19	17	2
อ่างทอง	0	0	0
ลพบุรี	0	0	0
สิงห์บุรี	0	0	0
ชัยนาท	0	0	0
สระบุรี	0	0	0
ชลบุรี	92	74	18
ระยอง	287	271	16
จันทบุรี	0	0	0
ตราด	0	0	0
ฉะเชิงเทรา	0	0	0
ปราจีนบุรี	0	0	0
นครนายก	0	0	0

ตารางที่ 2.3 (ต่อ)

จังหวัด	จำนวนคนงานที่ได้รับการอบรม		
	รวม	ชาย	หญิง
สระแก้ว	0	0	0
ราชบุรี	0	0	0
กาญจนบุรี	0	0	0
สุพรรณบุรี	0	0	0
สมุทรสงคราม	0	0	0
เพชรบุรี	0	0	0
ประจวบคีรีขันธ์	0	0	0
ภาคเหนือ	70	38	32
เชียงใหม่	0	0	0
ลำพูน	38	19	19
ลำปาง	4	3	1
อุตรดิตถ์	0	0	0
แพร่	0	0	0
น่าน	0	0	0
พะเยา	0	0	0
เชียงราย	16	7	9
แม่ฮ่องสอน	0	0	0
นครสวรรค์	0	0	0
อุทัยธานี	0	0	0
กำแพงเพชร	0	0	0
ตาก	0	0	0
สุโขทัย	12	9	3
พิษณุโลก	0	0	0

ตารางที่ 2.3 (ต่อ)

จังหวัด	จำนวนคนหางานที่ได้รับการอบรม		
	รวม	ชาย	หญิง
พิจิตร	0	0	0
เพชรบูรณ์	0	0	0
ภาคตะวันออกเฉียงเหนือ	508	246	262
นครราชสีมา	45	29	16
บุรีรัมย์	9	6	3
สุรินทร์	0	0	0
ศรีสะเกษ	10	4	6
อุบลราชธานี	13	8	5
ยโสธร	0	0	0
ชัยภูมิ	104	52	52
อำนาจเจริญ	0	0	0
บึงกาฬ	0	0	0
หนองบัวลำภู	0	0	0
ขอนแก่น	12	10	2
อุดรธานี	264	93	171
เลย	0	0	0
หนองคาย	12	11	1
มหาสารคาม	0	0	0
ร้อยเอ็ด	0	0	0
กาฬสินธุ์	7	6	1
สกลนคร	12	9	3
นครพนม	20	18	2
มุกดาหาร	0	0	0

ตารางที่ 2.3 (ต่อ)

จังหวัด	จำนวนคนงานที่ได้รับการอบรม		
	รวม	ชาย	หญิง
ภาคใต้	12	4	8
นครศรีธรรมราช	0	0	0
กระบี่	0	0	0
พังงา	0	0	0
ภูเก็ต	9	3	6
สุราษฎร์ธานี	3	1	2
ระนอง	0	0	0
ชุมพร	0	0	0
สงขลา	0	0	0
สตูล	0	0	0
ตรัง	0	0	0
พัทลุง	0	0	0
ปัตตานี	0	0	0
ยะลา	0	0	0
นราธิวาส	0	0	0

ตารางที่ 2.4 จำนวนคนงานไทยที่ได้รับอนุญาตให้เดินทางไปทำงานต่างประเทศ

จำแนกตามจังหวัด และวิธีการเดินทางไปทำงาน

ไตรมาสที่ 2 ประจำปีงบประมาณ 2565 (มกราคม - มีนาคม 2565)

จังหวัด	รวม	เดินทางด้วยตนเอง	กรมการ จัดหางานจัดส่ง	นายจ้างพาลูกจ้าง ไปทำงาน	นายจ้างส่งลูกจ้าง ไปฝึกงาน	บริษัทจัดส่ง	RE-ENTRY
	คน	คน	คน	คน	คน	คน	คน
ทั่วประเทศ	14,700	2,023	2,568	983	58	7,167	1,901
กรุงเทพมหานคร	12,045	1,416	2,568	491	9	7,167	394
ภูมิภาค	2,655	607	0	492	49	0	1,507
ปริมณฑล	253	9	0	124	2	0	118
ภาคกลาง	651	75	0	327	41	0	208
ภาคเหนือ	430	101	0	9	3	0	317
ภาคตะวันออกเฉียงเหนือ	1,126	341	0	0	2	0	783
ภาคใต้	195	81	0	32	1	0	81
กรุงเทพมหานคร	12,045	1,416	2,568	491	9	7,167	394
กองบริหารแรงงานไทยไปต่างประเทศ	11,378	1,406	2,568	14	8	7,167	215
สจก.1-10	667	10	0	477	1	0	179
สจก. 1 (สาทร)	20	0	0	10	1	0	9
สจก. 2 (ราษฎร์บูรณะ)	52	0	0	35	0	0	17
สจก. 3 (บางนา)	88	2	0	57	0	0	29
สจก. 4 (นวมินทร์)	18	3	0	0	0	0	15
สจก. 5 (มีนบุรี)	168	0	0	139	0	0	29
สจก. 6 (บางพลัด)	9	0	0	0	0	0	9

ตารางที่ 2.4 (ต่อ)

จังหวัด	รวม	เดินทางด้วยตนเอง	กรมการ จัดหางานจัดส่ง	นายจ้างพาลูกจ้าง ไปทำงาน	นายจ้างส่งลูกจ้าง ไปฝึกงาน	บริษัทจัดส่ง	RE-ENTRY
	คน	คน	คน	คน	คน	คน	คน
สจก. 7 (บรมราชชนนี)	31	2	0	0	0	0	29
สจก. 8 (ราชดำเนิน)	4	2	0	0	0	0	2
สจก. 9 (หลักสี่)	55	1	0	40	0	0	14
สจก. 10 (วิภาวดีรังสิต)	222	0	0	196	0	0	26
ปริมณฑล	253	9	0	124	2	0	118
สมุทรปราการ	96	2	0	42	0	0	52
นนทบุรี	80	1	0	62	0	0	17
ปทุมธานี	45	3	0	16	0	0	26
นครปฐม	14	2	0	0	0	0	12
สมุทรสาคร	18	1	0	4	2	0	11
ภาคกลาง	651	75	0	327	41	0	208
พระนครศรีอยุธยา	85	28	0	18	12	0	27
อ่างทอง	4	0	0	0	0	0	4
ลพบุรี	19	5	0	1	1	0	12
สิงห์บุรี	3	1	0	0	0	0	2
ชัยนาท	8	1	0	0	0	0	7
สระบุรี	11	4	0	0	0	0	7
ชลบุรี	133	13	0	73	6	0	41
ระยอง	297	6	0	233	22	0	36
จันทบุรี	8	1	0	0	0	0	7
ตราด	0	0	0	0	0	0	0
ฉะเชิงเทรา	9	3	0	2	0	0	4

ตารางที่ 2.4 (ต่อ)

จังหวัด	รวม	เดินทางด้วยตนเอง	กรมการ จัดหางานจัดส่ง	นายจ้างพาลูกจ้าง ไปทำงาน	นายจ้างส่งลูกจ้าง ไปฝึกงาน	บริษัทจัดส่ง	RE-ENTRY
	คน	คน	คน	คน	คน	คน	คน
ปราจีนบุรี	2	0	0	0	0	0	2
นครนายก	2	0	0	0	0	0	2
สระแก้ว	12	2	0	0	0	0	10
ราชบุรี	11	3	0	0	0	0	8
กาญจนบุรี	9	3	0	0	0	0	6
สุพรรณบุรี	12	3	0	0	0	0	9
สมุทรสงคราม	7	1	0	0	0	0	6
เพชรบุรี	14	0	0	0	0	0	14
ประจวบคีรีขันธ์	5	1	0	0	0	0	4
ภาคเหนือ	430	101	0	9	3	0	317
เชียงใหม่	41	15	0	0	0	0	26
ลำพูน	26	1	0	9	3	0	13
ลำปาง	57	9	0	0	0	0	48
อุดรดิตถ์	11	4	0	0	0	0	7
แพร่	8	1	0	0	0	0	7
น่าน	41	1	0	0	0	0	40
พะเยา	9	4	0	0	0	0	5
เชียงราย	78	16	0	0	0	0	62
แม่ฮ่องสอน	2	2	0	0	0	0	0
นครสวรรค์	14	2	0	0	0	0	12
อุทัยธานี	5	1	0	0	0	0	4
กำแพงเพชร	15	5	0	0	0	0	10

ตารางที่ 2.4 (ต่อ)

จังหวัด	รวม	เดินทางด้วยตนเอง	กรมการ จัดหางานจัดส่ง	นายจ้างพาลูกจ้าง ไปทำงาน	นายจ้างส่งลูกจ้าง ไปฝึกงาน	บริษัทจัดส่ง	RE-ENTRY
	คน	คน	คน	คน	คน	คน	คน
ตาก	24	2	0	0	0	0	22
สุโขทัย	27	12	0	0	0	0	15
พิษณุโลก	36	18	0	0	0	0	18
พิจิตร	19	4	0	0	0	0	15
เพชรบูรณ์	17	4	0	0	0	0	13
ภาคตะวันออกเฉียงเหนือ	1,126	341	0	0	2	0	783
นครราชสีมา	119	43	0	0	2	0	74
บุรีรัมย์	57	9	0	0	0	0	48
สุรินทร์	25	6	0	0	0	0	19
ศรีสะเกษ	26	8	0	0	0	0	18
อุบลราชธานี	41	12	0	0	0	0	29
ยโสธร	5	1	0	0	0	0	4
ชัยภูมิ	159	104	0	0	0	0	55
อำนาจเจริญ	7	3	0	0	0	0	4
บึงกาฬ	16	1	0	0	0	0	15
หนองบัวลำภู	45	4	0	0	0	0	41
ขอนแก่น	136	13	0	0	0	0	123
อุดรธานี	210	65	0	0	0	0	145
เลย	9	3	0	0	0	0	6
หนองคาย	66	19	0	0	0	0	47
มหาสารคาม	28	4	0	0	0	0	24
ร้อยเอ็ด	22	5	0	0	0	0	17

ตารางที่ 2.4 (ต่อ)

จังหวัด	รวม	เดินทางด้วยตนเอง	กรมการ จัดหางานจัดส่ง	นายจ้างพาลูกจ้าง ไปทำงาน	นายจ้างส่งลูกจ้าง ไปฝึกงาน	บริษัทจัดส่ง	RE-ENTRY
	คน	คน	คน	คน	คน	คน	คน
กาฬสินธุ์	23	8	0	0	0	0	15
สกลนคร	45	12	0	0	0	0	33
นครพนม	50	21	0	0	0	0	29
มุกดาหาร	37	0	0	0	0	0	37
ภาคใต้	195	81	0	32	1	0	81
นครศรีธรรมราช	11	2	0	0	0	0	9
กระบี่	6	1	0	0	0	0	5
พังงา	17	7	0	0	0	0	10
ภูเก็ต	32	14	0	0	0	0	18
สุราษฎร์ธานี	7	2	0	0	0	0	5
ระนอง	1	0	0	0	0	0	1
ชุมพร	5	0	0	0	0	0	5
สงขลา	54	7	0	32	1	0	14
สตูล	31	25	0	0	0	0	6
ตรัง	21	18	0	0	0	0	3
พัทลุง	2	1	0	0	0	0	1
ปัตตานี	2	2	0	0	0	0	0
ยะลา	5	1	0	0	0	0	4
นราธิวาส	1	1	0	0	0	0	0

ที่มา : กองบริหารแรงงานไทยไปต่างประเทศ กรมการจัดหางาน

ตารางที่ 2.5 จำนวนคนงานไทยที่ได้รับอนุญาตให้เดินทางไปทำงานต่างประเทศ
จำแนกตามจังหวัด เพศ และวิธีการเดินทางไปทำงาน
ไตรมาสที่ 2 ประจำปีงบประมาณ 2565 (มกราคม - มีนาคม 2565)

จังหวัด	รวม			เดินทางด้วยตนเอง		กรมการ จัดหางานจัดส่ง		นายจ้างพาลูกจ้าง ไปทำงาน		นายจ้างส่งลูกจ้าง ไปฝึกงาน		บริษัทจัดส่ง		RE-ENTRY	
	รวม	ชาย	หญิง	ชาย	หญิง	ชาย	หญิง	ชาย	หญิง	ชาย	หญิง	ชาย	หญิง	ชาย	หญิง
ทั่วประเทศ	14,700	11,152	3,548	1,353	670	2,339	229	888	95	36	22	5,174	1,993	1,362	539
กรุงเทพมหานคร	12,045	9,098	2,947	943	473	2,339	229	432	59	2	7	5,174	1,993	208	186
ภูมิภาค	2,655	2,054	601	410	197	0	0	456	36	34	15	0	0	1,154	353
ปริมณฑล	253	194	59	5	4	0	0	115	9	1	1	0	0	73	45
ภาคกลาง	651	543	108	55	20	0	0	307	20	30	11	0	0	151	57
ภาคเหนือ	430	338	92	62	39	0	0	3	6	2	1	0	0	271	46
ภาคตะวันออกเฉียงเหนือ	1,126	825	301	220	121	0	0	0	0	0	2	0	0	605	178
ภาคใต้	195	154	41	68	13	0	0	31	1	1	0	0	0	54	27
กรุงเทพมหานคร	12,045	9,098	2,947	943	473	2,339	229	432	59	2	7	5,174	1,993	208	186
กองบริหารแรงงานไทยไปต่างประเทศ	11,378	8,596	2,782	938	468	2,339	229	12	2	1	7	5,174	1,993	132	83
สจก.1-10	667	502	165	5	5	0	0	420	57	1	0	0	0	76	103
สจก. 1 (สาทร)	20	11	9	0	0	0	0	7	3	1	0	0	0	3	6
สจก. 2 (ราชบุรีบูรณะ)	52	43	9	0	0	0	0	35	0	0	0	0	0	8	9
สจก. 3 (บางนา)	88	52	36	0	2	0	0	40	17	0	0	0	0	12	17
สจก. 4 (นวมินทร์)	18	11	7	3	0	0	0	0	0	0	0	0	0	8	7
สจก. 5 (มีนบุรี)	168	149	19	0	0	0	0	138	1	0	0	0	0	11	18
สจก. 6 (บางพลัด)	9	2	7	0	0	0	0	0	0	0	0	0	0	2	7

ตารางที่ 2.5 (ต่อ)

จังหวัด	รวม			เดินทางด้วยตนเอง		กรมการ จัดหางานจัดตั้ง		นายจ้างพาลูกจ้าง ไปทำงาน		นายจ้างส่งลูกจ้าง ไปฝึกงาน		บริษัทจัดตั้ง		RE-ENTRY	
	รวม	ชาย	หญิง	ชาย	หญิง	ชาย	หญิง	ชาย	หญิง	ชาย	หญิง	ชาย	หญิง	ชาย	หญิง
สจก. 7 (บรมราชชนนี)	31	16	15	2	0	0	0	0	0	0	0	0	0	14	15
สจก. 8 (ราชดำเนิน)	4	0	4	0	2	0	0	0	0	0	0	0	0	0	2
สจก. 9 (หลักสี่)	55	44	11	0	1	0	0	39	1	0	0	0	0	5	9
สจก. 10 (วิภาวดีรังสิต)	222	174	48	0	0	0	0	161	35	0	0	0	0	13	13
ปริมณฑล	253	194	59	5	4	0	0	115	9	1	1	0	0	73	45
สมุทรปราการ	96	72	24	1	1	0	0	36	6	0	0	0	0	35	17
นนทบุรี	80	69	11	1	0	0	0	60	2	0	0	0	0	8	9
ปทุมธานี	45	33	12	3	0	0	0	15	1	0	0	0	0	15	11
นครปฐม	14	8	6	0	2	0	0	0	0	0	0	0	0	8	4
สมุทรสาคร	18	12	6	0	1	0	0	4	0	1	1	0	0	7	4
ภาคกลาง	651	543	108	55	20	0	0	307	20	30	11	0	0	151	57
พระนครศรีอยุธยา	85	69	16	28	0	0	0	13	5	10	2	0	0	18	9
อ่างทอง	4	2	2	0	0	0	0	0	0	0	0	0	0	2	2
ลพบุรี	19	12	7	2	3	0	0	0	1	0	1	0	0	10	2
สิงห์บุรี	3	3	0	1	0	0	0	0	0	0	0	0	0	2	0
ชัยนาท	8	4	4	0	1	0	0	0	0	0	0	0	0	4	3
สระบุรี	11	8	3	1	3	0	0	0	0	0	0	0	0	7	0
ชลบุรี	133	104	29	8	5	0	0	60	13	4	2	0	0	32	9
ระยอง	297	281	16	5	1	0	0	232	1	16	6	0	0	28	8
จันทบุรี	8	2	6	0	1	0	0	0	0	0	0	0	0	2	5
ตราด	0	0	0	0	0	0	0	0	0	0	0	0	0	0	0
ฉะเชิงเทรา	9	7	2	2	1	0	0	2	0	0	0	0	0	3	1

ตารางที่ 2.5 (ต่อ)

จังหวัด	รวม			เดินทางด้วยตนเอง		กรมการ จัดหางานจัดตั้ง		นายจ้างพาลูกจ้าง ไปทำงาน		นายจ้างส่งลูกจ้าง ไปฝึกงาน		บริษัทจัดตั้ง		RE-ENTRY	
	รวม	ชาย	หญิง	ชาย	หญิง	ชาย	หญิง	ชาย	หญิง	ชาย	หญิง	ชาย	หญิง	ชาย	หญิง
ปราจีนบุรี	2	1	1	0	0	0	0	0	0	0	0	0	0	1	1
นครนายก	2	1	1	0	0	0	0	0	0	0	0	0	0	1	1
สระแก้ว	12	9	3	2	0	0	0	0	0	0	0	0	0	7	3
ราชบุรี	11	10	1	3	0	0	0	0	0	0	0	0	0	7	1
กาญจนบุรี	9	6	3	1	2	0	0	0	0	0	0	0	0	5	1
สุพรรณบุรี	12	8	4	2	1	0	0	0	0	0	0	0	0	6	3
สมุทรสงคราม	7	6	1	0	1	0	0	0	0	0	0	0	0	6	0
เพชรบุรี	14	7	7	0	0	0	0	0	0	0	0	0	0	7	7
ประจวบคีรีขันธ์	5	3	2	0	1	0	0	0	0	0	0	0	0	3	1
ภาคเหนือ	430	338	92	62	39	0	0	3	6	2	1	0	0	271	46
เชียงใหม่	41	24	17	6	9	0	0	0	0	0	0	0	0	18	8
ลำพูน	26	14	12	0	1	0	0	3	6	2	1	0	0	9	4
ลำปาง	57	52	5	8	1	0	0	0	0	0	0	0	0	44	4
อุตรดิตถ์	11	8	3	2	2	0	0	0	0	0	0	0	0	6	1
แพร่	8	7	1	1	0	0	0	0	0	0	0	0	0	6	1
น่าน	41	41	0	1	0	0	0	0	0	0	0	0	0	40	0
พะเยา	9	6	3	2	2	0	0	0	0	0	0	0	0	4	1
เชียงราย	78	55	23	7	9	0	0	0	0	0	0	0	0	48	14
แม่ฮ่องสอน	2	1	1	1	1	0	0	0	0	0	0	0	0	0	0
นครสวรรค์	14	11	3	1	1	0	0	0	0	0	0	0	0	10	2
อุทัยธานี	5	3	2	1	0	0	0	0	0	0	0	0	0	2	2
กำแพงเพชร	15	14	1	4	1	0	0	0	0	0	0	0	0	10	0

ตารางที่ 2.5 (ต่อ)

จังหวัด	รวม			เดินทางด้วยตนเอง		กรมการ จัดหางานจัดตั้ง		นายจ้างพาลูกจ้าง ไปทำงาน		นายจ้างส่งลูกจ้าง ไปฝึกงาน		บริษัทจัดตั้ง		RE-ENTRY	
	รวม	ชาย	หญิง	ชาย	หญิง	ชาย	หญิง	ชาย	หญิง	ชาย	หญิง	ชาย	หญิง	ชาย	หญิง
กาฬสินธุ์	23	16	7	7	1	0	0	0	0	0	0	0	0	9	6
สกลนคร	45	41	4	9	3	0	0	0	0	0	0	0	0	32	1
นครพนม	50	41	9	19	2	0	0	0	0	0	0	0	0	22	7
มุกดาหาร	37	22	15	0	0	0	0	0	0	0	0	0	0	22	15
ภาคใต้	195	154	41	68	13	0	0	31	1	1	0	0	0	54	27
นครศรีธรรมราช	11	9	2	2	0	0	0	0	0	0	0	0	0	7	2
กระบี่	6	3	3	1	0	0	0	0	0	0	0	0	0	2	3
พังงา	17	16	1	7	0	0	0	0	0	0	0	0	0	9	1
ภูเก็ต	32	14	18	5	9	0	0	0	0	0	0	0	0	9	9
สุราษฎร์ธานี	7	3	4	1	1	0	0	0	0	0	0	0	0	2	3
ระนอง	1	0	1	0	0	0	0	0	0	0	0	0	0	0	1
ชุมพร	5	4	1	0	0	0	0	0	0	0	0	0	0	4	1
สงขลา	54	51	3	7	0	0	0	31	1	1	0	0	0	12	2
สตูล	31	26	5	24	1	0	0	0	0	0	0	0	0	2	4
ตรัง	21	20	1	17	1	0	0	0	0	0	0	0	0	3	0
พัทลุง	2	0	2	0	1	0	0	0	0	0	0	0	0	0	1
ปัตตานี	2	2	0	2	0	0	0	0	0	0	0	0	0	0	0
ยะลา	5	5	0	1	0	0	0	0	0	0	0	0	0	4	0
นราธิวาส	1	1	0	1	0	0	0	0	0	0	0	0	0	0	0

ที่มา : กองบริหารแรงงานไทยไปต่างประเทศ กรมการจัดหางาน

ตารางที่ 2.6 (ต่อ)

ประเทศ	รวม			เดินทางด้วยตนเอง		กรมการ จัดหางานจัดส่ง		นายจ้างพาลูกจ้าง ไปทำงาน		นายจ้างส่งลูกจ้าง ไปฝึกงาน		บริษัทจัดส่ง		RE-ENTRY	
	รวม	ชาย	หญิง	ชาย	หญิง	ชาย	หญิง	ชาย	หญิง	ชาย	หญิง	ชาย	หญิง	ชาย	หญิง
อิหร่าน	1	1	0	1	0	0	0	0	0	0	0	0	0	0	0
ประเทศอื่นๆในกลุ่มประเทศตะวันออก กลาง	0	0	0	0	0	0	0	0	0	0	0	0	0	0	0
รวมกลุ่มประเทศแอฟริกา	297	278	19	9	9	38	8	0	0	131	2	0	0	100	0
แอลจีเรีย	0	0	0	0	0	0	0	0	0	0	0	0	0	0	0
สาธารณรัฐเซเชลส์	1	1	0	1	0	0	0	0	0	0	0	0	0	0	0
อียิปต์	11	10	1	0	0	1	1	0	0	9	0	0	0	0	0
แองโกลา	1	0	1	0	0	0	0	0	0	0	1	0	0	0	0
ไนจีเรีย	8	8	0	3	0	5	0	0	0	0	0	0	0	0	0
ซูดาน	9	7	2	0	0	7	2	0	0	0	0	0	0	0	0
ลิเบีย	6	6	0	0	0	6	0	0	0	0	0	0	0	0	0
โมแซมบิก	0	0	0	0	0	0	0	0	0	0	0	0	0	0	0
มาดากัสการ์	43	43	0	0	0	11	0	0	0	32	0	0	0	0	0
แอฟริกาใต้	183	179	4	0	0	1	3	0	0	78	1	0	0	100	0
เคนยา	0	0	0	0	0	0	0	0	0	0	0	0	0	0	0
โมร็อกโก	1	0	1	0	1	0	0	0	0	0	0	0	0	0	0
สาธารณรัฐกาบอง	1	1	0	0	0	1	0	0	0	0	0	0	0	0	0
สาธารณรัฐเคปเวิร์ด	0	0	0	0	0	0	0	0	0	0	0	0	0	0	0
ประเทศอื่นๆในกลุ่มประเทศแอฟริกา	33	23	10	5	8	6	2	0	0	12	0	0	0	0	0

ตารางที่ 2.6 (ต่อ)

ประเทศ	รวม			เดินทางด้วยตนเอง		กรมการ จัดหางานจัดส่ง		นายจ้างพาลูกจ้าง ไปทำงาน		นายจ้างส่งลูกจ้าง ไปฝึกงาน		บริษัทจัดส่ง		RE-ENTRY	
	รวม	ชาย	หญิง	ชาย	หญิง	ชาย	หญิง	ชาย	หญิง	ชาย	หญิง	ชาย	หญิง	ชาย	หญิง
รวมกลุ่มประเทศเอเชีย	10,618	8,171	2,447	1,118	229	849	119	743	208	596	80	25	17	4,840	1,794
เวียดนาม	198	192	6	0	0	6	1	0	0	185	4	1	1	0	0
กัมพูชา	16	6	10	0	0	2	1	0	0	4	8	0	1	0	0
มาเลเซีย	944	865	79	774	74	41	5	0	0	41	0	9	0	0	0
สิงคโปร์	327	301	26	183	2	85	5	0	0	12	3	2	0	19	16
บรูไน	23	16	7	10	4	5	3	0	0	1	0	0	0	0	0
ฮ่องกง	114	8	106	6	89	2	10	0	0	0	0	0	0	0	7
จีน	0	0	0	0	0	0	0	0	0	0	0	0	0	0	0
ญี่ปุ่น	1,550	759	791	59	28	80	44	0	0	34	20	13	15	573	684
ไต้หวัน	5,396	4,279	1,117	0	3	8	0	20	27	3	0	0	0	4,248	1,087
อินเดีย	124	111	13	7	1	99	12	0	0	5	0	0	0	0	0
อินโดนีเซีย	159	158	1	59	0	87	1	0	0	12	0	0	0	0	0
ฟิลิปปินส์	85	66	19	0	0	0	0	0	0	66	19	0	0	0	0
สาธารณรัฐเกาหลี	1,247	1,049	198	11	1	310	16	723	181	5	0	0	0	0	0
ศรีลังกา	14	13	1	6	0	7	1	0	0	0	0	0	0	0	0
พม่า	35	34	1	0	0	1	0	0	0	33	1	0	0	0	0
บังกลาเทศ	147	131	16	0	0	25	0	0	0	106	16	0	0	0	0
ลาว	181	158	23	0	0	70	14	0	0	88	9	0	0	0	0

ตารางที่ 2.6 (ต่อ)

ประเทศ	รวม			เดินทางด้วยตนเอง		กรมการ จัดหางานจัดส่ง		นายจ้างพาลูกจ้าง ไปทำงาน		นายจ้างส่งลูกจ้าง ไปฝึกงาน		บริษัทจัดส่ง		RE-ENTRY	
	รวม	ชาย	หญิง	ชาย	หญิง	ชาย	หญิง	ชาย	หญิง	ชาย	หญิง	ชาย	หญิง	ชาย	หญิง
อาเซอร์ไบจาน	0	0	0	0	0	0	0	0	0	0	0	0	0	0	0
มาเก๊า	0	0	0	0	0	0	0	0	0	0	0	0	0	0	0
สาธารณรัฐคีร์กีซ	16	5	11	3	6	2	5	0	0	0	0	0	0	0	0
ประเทศอื่นๆในกลุ่มประเทศเอเชีย	42	20	22	0	21	19	1	0	0	1	0	0	0	0	0
รวมกลุ่มประเทศยุโรป	1,108	471	637	58	284	111	137	0	0	92	12	8	5	202	199
กรีซ(สาธารณรัฐเฮเลนิก)	0	0	0	0	0	0	0	0	0	0	0	0	0	0	0
รัสเซีย	182	1	181	1	169	0	12	0	0	0	0	0	0	0	0
อังกฤษ	35	11	24	1	3	10	21	0	0	0	0	0	0	0	0
นอร์เวย์	12	5	7	3	2	2	5	0	0	0	0	0	0	0	0
เดนมาร์ก	76	76	0	0	0	0	0	0	0	76	0	0	0	0	0
สวีเดน	8	8	0	0	0	8	0	0	0	0	0	0	0	0	0
สวิตเซอร์แลนด์	6	3	3	1	2	2	1	0	0	0	0	0	0	0	0
ฟินแลนด์	50	33	17	11	4	7	4	0	0	15	9	0	0	0	0
เนเธอร์แลนด์	4	4	0	1	0	3	0	0	0	0	0	0	0	0	0
เยอรมัน	34	27	7	14	3	5	2	0	0	0	0	8	2	0	0
ฝรั่งเศส	24	15	9	8	7	7	2	0	0	0	0	0	0	0	0
ไอซ์แลนด์	1	1	0	0	0	1	0	0	0	0	0	0	0	0	0
ไอร์แลนด์	4	2	2	0	0	2	2	0	0	0	0	0	0	0	0

ตารางที่ 2.6 (ต่อ)

ประเทศ	รวม			เดินทางด้วยตนเอง		กรมการ จัดหางานจัดส่ง		นายจ้างพาลูกจ้าง ไปทำงาน		นายจ้างส่งลูกจ้าง ไปฝึกงาน		บริษัทจัดส่ง		RE-ENTRY	
	รวม	ชาย	หญิง	ชาย	หญิง	ชาย	หญิง	ชาย	หญิง	ชาย	หญิง	ชาย	หญิง	ชาย	หญิง
รวมกลุ่มประเทศอเมริกาใต้	2	1	1	0	0	1	1	0	0	0	0	0	0	0	0
อาร์เจนตินา	0	0	0	0	0	0	0	0	0	0	0	0	0	0	0
ประเทศอื่นๆในกลุ่มประเทศอเมริกาใต้	2	1	1	0	0	1	1	0	0	0	0	0	0	0	0
รวมกลุ่มประเทศออสเตรเลียและโอเชียเนีย	2	2	0	0	0	1	0	0	0	1	0	0	0	0	0
ออสเตรเลีย	1	1	0	0	0	0	0	0	0	1	0	0	0	0	0
นิวซีแลนด์	0	0	0	0	0	0	0	0	0	0	0	0	0	0	0
หมู่เกาะโซโลมอน	0	0	0	0	0	0	0	0	0	0	0	0	0	0	0
ปาปัว นิวกินี	1	1	0	0	0	1	0	0	0	0	0	0	0	0	0
ประเทศอื่นๆในกลุ่มประเทศออสเตรเลีย และโอเชียเนีย	0	0	0	0	0	0	0	0	0	0	0	0	0	0	0

ที่มา : กองบริหารแรงงานไทยไปต่างประเทศ กรมการจัดหางาน

ตารางที่ 2.7 จำนวนคนไทยที่ได้รับอนุญาตให้เดินทางไปทำงานต่างประเทศ
 จำแนกตามประเภทอาชีพที่ไปทำงาน ทัวราชอาณาจักร
 ไตรมาสที่ 2 ประจำปีงบประมาณ 2565 (มกราคม - มีนาคม 2565)

ประเภทอาชีพ	จำนวนคนไทยที่ได้รับอนุญาตให้เดินทางไปทำงานต่างประเทศ		
	รวม	ชาย	หญิง
รวมทั้งสิ้น	14,700	11,152	3,548
1. ผู้บัญญัติกฎหมาย ข้าราชการระดับอาวุโส ผู้จัดการ	220	181	39
2. ผู้ประกอบวิชาชีพด้านต่างๆ	286	237	49
3. ช่างเทคนิคและผู้ปฏิบัติงานที่เกี่ยวข้อง	903	354	549
4. เสมียน เจ้าหน้าที่	23	14	9
5. พนักงานบริการ พนักงานขายในร้านค้าและตลาด	695	284	411
6. ผู้ปฏิบัติงานฝีมือด้านการเกษตรและประมง	3,466	3,022	444
7. ผู้ปฏิบัติงานโดยใช้ฝีมือในธุรกิจต่างๆ	1,188	1,127	61
8. ผู้ปฏิบัติงานในโรงงาน ผู้ควบคุมเครื่องจักร และผู้ปฏิบัติงานด้านการประกอบ	5,438	3,777	1,661
9. อาชีพงานพื้นฐาน	2,481	2,156	325
0. ทหาร	0	0	0

ที่มา : กองบริหารแรงงานไทยไปต่างประเทศ กรมการจัดหางาน

ตารางที่ 3.1 การแนะนำอาชีพเพื่อการมีงานทำ จำแนกตามจังหวัด

ที่วราชอาณาจักร

ไตรมาสที่ 2 ประจำปีงบประมาณ 2565 (มกราคม - มีนาคม 2565)

จังหวัด	รวมทั้งหมด	นักเรียน นักศึกษา	ผู้ประกันตนกรณีว่างงาน	ประชาชนทั่วไป	เด็กและเยาวชนในสถานพินิจ ผู้ถูกคุมประพฤติ และผู้ต้องขัง	ทหารกองประจำการ ที่จะปลดเป็นทหารกองหนุน
	คน	คน	คน	คน	คน	คน
ที่วราชอาณาจักร	104,296	75,762	18,183	7,570	1,708	1,073
กรุงเทพมหานคร	8,481	6,073	1,847	361	0	200
ภูมิภาค	95,815	69,689	16,336	7,209	1,708	873
ปริมณฑล	4,575	2,091	1,217	669	378	220
ภาคกลาง	25,488	18,858	4,719	1,310	501	100
ภาคเหนือ	18,806	13,519	3,677	1,350	260	0
ภาคตะวันออกเฉียงเหนือ	31,485	24,596	4,549	1,740	250	350
ภาคใต้	15,461	10,625	2,174	2,140	319	203
กรุงเทพมหานคร	8,481	6,073	1,847	361	0	200
กองส่งเสริมการมีงานทำ สจก.พื้นที่ 1-10	0 8,481	0 6,073	0 1,847	0 361	0 0	0 200
สจก. 1 (สาทร)	1,287	1,042	199	46	0	0
สจก. 2 (ราษฎร์บูรณะ)	1,974	1,752	191	31	0	0
สจก. 3 (บางนา)	176	0	149	27	0	0
สจก. 4 (นวมินทร์)	677	412	261	4	0	0
สจก. 5 (มีนบุรี)	185	0	147	38	0	0
สจก. 6 (บางพลัด)	694	444	124	126	0	0

ตารางที่ 3.1 (ต่อ)

จังหวัด	รวมทั้งหมด	นักเรียน นักศึกษา	ผู้ประกันตนกรณีว่างงาน	ประชาชนทั่วไป	เด็กและเยาวชนในสถานพินิจ ผู้ถูกคุมประพฤติ และผู้ต้องขัง	ทหารกองประจำการ ที่จะปลดเป็นทหารกองหนุน
	คน	คน	คน	คน	คน	คน
สจก. 7 (บรมราชชนนี)	821	626	158	37	0	0
สจก. 8 (ราชดำเนิน)	882	637	228	17	0	0
สจก. 9 (หลักสี่)	1,262	847	215	0	0	200
สจก. 10 (วิภาวดีรังสิต)	523	313	175	35	0	0
ปริมณฑล	4,575	2,091	1,217	669	378	220
สมุทรปราการ	849	0	493	309	47	0
นนทบุรี	1,595	1,218	142	116	119	0
ปทุมธานี	356	0	189	117	50	0
นครปฐม	1,396	809	168	87	112	220
สมุทรสาคร	379	64	225	40	50	0
ภาคกลาง	25,488	18,858	4,719	1,310	501	100
พระนครศรีอยุธยา	305	0	195	60	50	0
อ่างทอง	1,133	817	231	35	50	0
ลพบุรี	271	0	179	92	0	0
สิงห์บุรี	1,488	1,131	62	233	62	0
ชัยนาท	1,812	1,507	305	0	0	0
สระบุรี	1,939	1,700	130	109	0	0
ชลบุรี	318	247	71	0	0	0
ระยอง	1,091	746	119	126	100	0
จันทบุรี	1,782	1,522	260	0	0	0
ตราด	927	655	215	57	0	0
ฉะเชิงเทรา	3,475	3,219	244	12	0	0

ตารางที่ 3.1 (ต่อ)

จังหวัด	รวมทั้งหมด	นักเรียน นักศึกษา	ผู้ประกันตนกรณีว่างงาน	ประชาชนทั่วไป	เด็กและเยาวชนในสถานพินิจ ผู้ถูกคุมประพฤติ และผู้ต้องขัง	ทหารกองประจำการ ที่จะปลดเป็นทหารกองหนุน
	คน	คน	คน	คน	คน	คน
ปราจีนบุรี	1,562	777	785	0	0	0
นครนายก	1,056	793	105	158	0	0
สระแก้ว	811	571	240	0	0	0
ราชบุรี	1,056	648	250	50	108	0
กาญจนบุรี	1,526	1,050	264	112	100	0
สุพรรณบุรี	1,604	1,338	156	110	0	0
สมุทรสงคราม	728	505	223	0	0	0
เพชรบุรี	635	209	170	156	0	100
ประจวบคีรีขันธ์	1,969	1,423	515	0	31	0
ภาคเหนือ	18,806	13,519	3,677	1,350	260	0
เชียงใหม่	2,128	1,841	153	134	0	0
ลำพูน	1,812	1,516	146	150	0	0
ลำปาง	968	748	192	28	0	0
อุตรดิตถ์	763	80	682	1	0	0
แพร่	1,483	1,228	241	14	0	0
น่าน	827	553	195	79	0	0
พะเยา	952	677	175	100	0	0
เชียงราย	1,431	1,187	227	17	0	0
แม่ฮ่องสอน	478	185	236	57	0	0
นครสวรรค์	260	0	174	86	0	0
อุทัยธานี	910	635	123	152	0	0
กำแพงเพชร	305	0	112	133	60	0

ตารางที่ 3.1 (ต่อ)

จังหวัด	รวมทั้งหมด	นักเรียน นักศึกษา	ผู้ประกันตนกรณีว่างงาน	ประชาชนทั่วไป	เด็กและเยาวชนในสถานพินิจ ผู้ถูกคุมประพฤติ และผู้ต้องขัง	ทหารกองประจำการ ที่จะปลดเป็นทหารกองหนุน
	คน	คน	คน	คน	คน	คน
ตาก	660	450	75	135	0	0
สุโขทัย	1,364	1,103	162	99	0	0
พิษณุโลก	1,674	1,148	315	111	100	0
พิจิตร	756	491	256	9	0	0
เพชรบูรณ์	2,035	1,677	213	45	100	0
ภาคตะวันออกเฉียงเหนือ	31,485	24,596	4,549	1,740	250	350
นครราชสีมา	2,355	2,100	255	0	0	0
บุรีรัมย์	2,052	1,703	217	82	50	0
สุรินทร์	2,096	1,812	284	0	0	0
ศรีสะเกษ	2,238	1,934	156	148	0	0
อุบลราชธานี	2,044	1,680	231	33	100	0
ยโสธร	941	728	110	103	0	0
ชัยภูมิ	251	0	166	85	0	0
อำนาจเจริญ	445	190	234	21	0	0
บึงกาฬ	1,956	1,288	542	126	0	0
หนองบัวลำภู	1,698	1,410	217	71	0	0
ขอนแก่น	1,690	1,228	223	39	0	200
อุดรธานี	2,647	2,400	163	84	0	0
เลย	1,251	903	186	162	0	0
หนองคาย	443	166	148	129	0	0
มหาสารคาม	1,985	1,483	389	113	0	0
ร้อยเอ็ด	3,111	2,529	266	166	0	150

ตารางที่ 3.1 (ต่อ)

จังหวัด	รวมทั้งหมด	นักเรียน นักศึกษา	ผู้ประกันตนกรณีว่างงาน	ประชาชนทั่วไป	เด็กและเยาวชนในสถานพินิจ ผู้ถูกคุมประพฤติ และผู้ต้องขัง	ทหารกองประจำการ ที่จะปลดเป็นทหารกองหนุน
	คน	คน	คน	คน	คน	คน
กาฬสินธุ์	503	185	284	34	0	0
สกลนคร	263	0	119	144	0	0
นครพนม	2,350	2,006	146	98	100	0
มุกดาหาร	1,166	851	213	102	0	0
ภาคใต้	15,461	10,625	2,174	2,140	319	203
นครศรีธรรมราช	3,672	2,490	0	1,182	0	0
กระบี่	792	433	194	111	54	0
พังงา	958	709	206	43	0	0
ภูเก็ต	1,081	770	178	83	50	0
สุราษฎร์ธานี	800	560	204	36	0	0
ระนอง	806	511	127	118	50	0
ชุมพร	911	596	49	214	52	0
สงขลา	2,983	2,499	187	94	0	203
สตูล	520	218	204	48	50	0
ตรัง	1,290	921	242	64	63	0
พัทลุง	678	407	271	0	0	0
ปัตตานี	451	312	139	0	0	0
ยะลา	332	199	51	82	0	0
นราธิวาส	187	0	122	65	0	0

ตารางที่ 3.2 การแนะแนวอาชีพให้นักเรียน นักศึกษา ประชาชนทั่วไป และผู้ประกันตนกรณีว่างงาน จำแนกตามจังหวัด
ทั่วราชอาณาจักร
ไตรมาสที่ 2 ประจำปีงบประมาณ 2565 (มกราคม - มีนาคม 2565)

จังหวัด	รวมทั้งหมด			นักเรียน นักศึกษา		ประชาชนทั่วไป		ผู้ประกันตนกรณีว่างงาน	
	รวม	ชาย	หญิง	ชาย	หญิง	ชาย	หญิง	ชาย	หญิง
ทั่วราชอาณาจักร	101,515	43,559	57,956	32,123	43,639	3,142	4,428	8,294	9,889
กรุงเทพมหานคร	8,281	3,260	5,021	2,275	3,798	166	195	819	1,028
ภูมิภาค	93,234	40,299	52,935	29,848	39,841	2,976	4,233	7,475	8,861
ปริมณฑล	3,977	1,734	2,243	897	1,194	299	370	538	679
ภาคกลาง	24,887	11,083	13,804	8,470	10,388	532	778	2,081	2,638
ภาคเหนือ	18,546	8,271	10,275	5,888	7,631	586	764	1,797	1,880
ภาคตะวันออกเฉียงเหนือ	30,885	13,016	17,869	10,043	14,553	819	921	2,154	2,395
ภาคใต้	14,939	6,195	8,744	4,550	6,075	740	1,400	905	1,269
กรุงเทพมหานคร	8,281	3,260	5,021	2,275	3,798	166	195	819	1,028
กองส่งเสริมการมีงานทำ	0	0	0	0	0	0	0	0	0
สจก.พื้นที่ 1-10	8,281	3,260	5,021	2,275	3,798	166	195	819	1,028
สจก. 1 (สาทร)	1,287	500	787	392	650	19	27	89	110
สจก. 2 (ราชบุรีบูรณะ)	1,974	883	1,091	799	953	14	17	70	121
สจก. 3 (บางนา)	176	73	103	0	0	10	17	63	86
สจก. 4 (นวมินทร์)	677	272	405	167	245	0	4	105	156
สจก. 5 (มีนบุรี)	185	107	78	0	0	18	20	89	58
สจก. 6 (บางพลัด)	694	124	570	13	431	63	63	48	76
สจก. 7 (บรมราชชนนี)	821	241	580	158	468	16	21	67	91

ตารางที่ 3.2 (ต่อ)

จังหวัด	รวมทั้งหมด			นักเรียน นักศึกษา		ประชาชนทั่วไป		ผู้ประกันตนกรณีว่างงาน	
	รวม	ชาย	หญิง	ชาย	หญิง	ชาย	หญิง	ชาย	หญิง
สจก. 8 (ราชดำเนิน)	882	347	535	226	411	11	6	110	118
สจก. 9 (หลักสี่)	1,062	572	490	460	387	0	0	112	103
สจก. 10 (วิภาวดีรังสิต)	523	141	382	60	253	15	20	66	109
ปริมาตร	3,977	1,734	2,243	897	1,194	299	370	538	679
สมุทรปราการ	802	387	415	0	0	150	159	237	256
นนทบุรี	1,476	739	737	624	594	52	64	63	79
ปทุมธานี	306	120	186	0	0	47	70	73	116
นครปฐม	1,064	337	727	243	566	29	58	65	103
สมุทรสาคร	329	151	178	30	34	21	19	100	125
ภาคกลาง	24,887	11,083	13,804	8,470	10,388	532	778	2,081	2,638
พระนครศรีอยุธยา	255	78	177	0	0	14	46	64	131
อ่างทอง	1,083	476	607	361	456	16	19	99	132
ลพบุรี	271	99	172	0	0	37	55	62	117
สิงห์บุรี	1,426	598	828	502	629	67	166	29	33
ชัยนาท	1,812	934	878	795	712	0	0	139	166
สระบุรี	1,939	729	1,210	627	1,073	46	63	56	74
ชลบุรี	318	157	161	115	132	0	0	42	29
ระยอง	991	556	435	418	328	73	53	65	54
จันทบุรี	1,782	788	994	653	869	0	0	135	125
ตราด	927	456	471	334	321	28	29	94	121
ฉะเชิงเทรา	3,475	1,698	1,777	1,600	1,619	0	12	98	146
ปราจีนบุรี	1,562	713	849	365	412	0	0	348	437
นครนายก	1,056	460	596	341	452	72	86	47	58

ตารางที่ 3.2 (ต่อ)

จังหวัด	รวมทั้งหมด			นักเรียน นักศึกษา		ประชาชนทั่วไป		ผู้ประกันตนกรณีว่างงาน	
	รวม	ชาย	หญิง	ชาย	หญิง	ชาย	หญิง	ชาย	หญิง
สระแก้ว	811	362	449	253	318	0	0	109	131
ราชบุรี	948	370	578	249	399	23	27	98	152
กาญจนบุรี	1,426	623	803	454	596	53	59	116	148
สุพรรณบุรี	1,604	587	1,017	477	861	42	68	68	88
สมุทรสงคราม	728	343	385	236	269	0	0	107	116
เพชรบุรี	535	211	324	92	117	61	95	58	112
ประจวบคีรีขันธ์	1,938	845	1,093	598	825	0	0	247	268
ภาคเหนือ	18,546	8,271	10,275	5,888	7,631	586	764	1,797	1,880
เชียงใหม่	2,128	942	1,186	834	1,007	34	100	74	79
ลำพูน	1,812	827	985	706	810	50	100	71	75
ลำปาง	968	427	541	304	444	2	26	121	71
อุตรดิตถ์	763	347	416	12	68	0	1	335	347
แพร่	1,483	592	891	465	763	5	9	122	119
น่าน	827	538	289	405	148	36	43	97	98
พะเยา	952	455	497	335	342	43	57	77	98
เชียงราย	1,431	539	892	435	752	8	9	96	131
แม่ฮ่องสอน	478	268	210	111	74	33	24	124	112
นครสวรรค์	260	132	128	0	0	46	40	86	88
อุทัยธานี	910	465	445	325	310	74	78	66	57
กำแพงเพชร	245	148	97	0	0	84	49	64	48
ตาก	660	295	365	210	240	55	80	30	45
สุโขทัย	1,364	551	813	429	674	46	53	76	86
พิจิตร	1,574	519	1,055	323	825	45	66	151	164

ตารางที่ 3.2 (ต่อ)

จังหวัด	รวมทั้งหมด			นักเรียน นักศึกษา		ประชาชนทั่วไป		ผู้ประกันตนกรณีว่างงาน	
	รวม	ชาย	หญิง	ชาย	หญิง	ชาย	หญิง	ชาย	หญิง
พิจิตร	756	402	354	278	213	6	3	118	138
เพชรบูรณ์	1,935	824	1,111	716	961	19	26	89	124
ภาคตะวันออกเฉียงเหนือ	30,885	13,016	17,869	10,043	14,553	819	921	2,154	2,395
นครราชสีมา	2,355	1,024	1,331	900	1,200	0	0	124	131
บุรีรัมย์	2,002	900	1,102	745	958	44	38	111	106
สุรินทร์	2,096	1,098	998	955	857	0	0	143	141
ศรีสะเกษ	2,238	1,006	1,232	851	1,083	72	76	83	73
อุบลราชธานี	1,944	985	959	845	835	23	10	117	114
ยโสธร	941	468	473	362	366	49	54	57	53
ชัยภูมิ	251	96	155	0	0	34	51	62	104
อำนาจเจริญ	445	172	273	63	127	11	10	98	136
บึงกาฬ	1,956	930	1,026	614	674	55	71	261	281
หนองบัวลำภู	1,698	690	1,008	565	845	21	50	104	113
ขอนแก่น	1,490	441	1,049	326	902	14	25	101	122
อุดรธานี	2,647	903	1,744	802	1,598	34	50	67	96
เลย	1,251	533	718	397	506	66	96	70	116
หนองคาย	443	209	234	71	95	64	65	74	74
มหาสารคาม	1,985	823	1,162	589	894	64	49	170	219
ร้อยเอ็ด	2,961	1,280	1,681	1,068	1,461	89	77	123	143
กาฬสินธุ์	503	263	240	90	95	17	17	156	128
สกลนคร	263	132	131	0	0	71	73	61	58
นครพนม	2,250	555	1,695	441	1,565	44	54	70	76
มุกดาหาร	1,166	508	658	359	492	47	55	102	111

ตารางที่ 3.2 (ต่อ)

จังหวัด	รวมทั้งหมด			นักเรียน นักศึกษา		ประชาชนทั่วไป		ผู้ประกันตนกรณีว่างงาน	
	รวม	ชาย	หญิง	ชาย	หญิง	ชาย	หญิง	ชาย	หญิง
ภาคใต้	14,939	6,195	8,744	4,550	6,075	740	1,400	905	1,269
นครศรีธรรมราช	3,672	1,239	2,433	849	1,641	390	792	0	0
กระบี่	738	344	394	212	221	47	64	85	109
พังงา	958	334	624	244	465	7	36	83	123
ภูเก็ต	1,031	441	590	321	449	43	40	77	101
สุราษฎร์ธานี	800	389	411	281	279	15	21	93	111
ระนอง	756	358	398	253	258	48	70	57	70
ชุมพร	859	608	251	508	88	74	140	26	23
สงขลา	2,780	1,255	1,525	1,131	1,368	37	57	87	100
สตูล	470	132	338	69	149	12	36	51	153
ตรัง	1,227	469	758	369	552	23	41	77	165
พัทลุง	678	302	376	188	219	0	0	114	157
ปัตตานี	451	176	275	111	201	0	0	65	74
ยะลา	332	70	262	14	185	27	55	29	22
นราธิวาส	187	78	109	0	0	17	48	61	61

ตารางที่ 3.3 แนวโน้มอาชีพและส่งเสริมอาชีพให้เด็กและเยาวชนในสถานพินิจ ผู้ถูกคุมประพฤติ และผู้ต้องขัง
 จำแนกตามจังหวัด ทวีราชอาณาจักร
 ไตรมาสที่ 2 ประจำปีงบประมาณ 2565 (มกราคม - มีนาคม 2565)

จังหวัด	กิจกรรมแนะแนวอาชีพและส่งเสริมอาชีพให้เด็กและเยาวชนในสถานพินิจ ผู้ถูกคุมประพฤติ และผู้ต้องขัง																								
	รวมผู้เข้าร่วมกิจกรรมทั้งสิ้น			ผู้เข้าร่วมกิจกรรม						ส่งเสริมอาชีพและทดลองปฏิบัติ			เข้ารับฟังบรรยายเกี่ยวกับอาชีพ			รับคำปรึกษา/แนะแนวอาชีพ			ทดสอบวัดบุคลิกภาพ			เผยแพร่เอกสาร			
				เด็กและเยาวชนในสถานพินิจ ผู้ถูกคุมประพฤติ			ผู้ต้องขัง																		
	ชาย	หญิง	รวม	ชาย	หญิง	รวม	ชาย	หญิง	รวม	ชาย	หญิง	รวม	ชาย	หญิง	รวม	ชาย	หญิง	รวม	ชาย	หญิง	รวม	แผ่น	ฉบับ	เล่ม	
ทวีราชอาณาจักร	1,467	241	1,708	831	108	939	636	133	769	709	173	882	1,464	188	1,652	1,083	170	1,253	1,126	124	1,250	2,796	923	766	
กรุงเทพมหานคร	0	0	0	0	0	0	0	0	0	0	0	0	0	0	0	0	0	0	0	0	0	0	0	0	
ภูมิภาค	1,467	241	1,708	831	108	939	636	133	769	709	173	882	1,464	188	1,652	1,083	170	1,253	1,126	124	1,250	2,796	923	766	
ปริมณฑล	275	103	378	41	50	91	234	53	287	0	100	100	272	50	322	153	50	203	153	50	203	506	231	162	
ภาคกลาง	464	37	501	254	19	273	210	18	228	332	19	351	464	37	501	428	37	465	414	37	451	821	324	130	
ภาคเหนือ	253	7	260	153	7	160	100	0	100	200	0	200	253	7	260	100	0	100	153	7	160	360	210	160	
ภาคตะวันออกเฉียงเหนือ	224	26	250	224	26	250	0	0	0	0	0	0	224	26	250	187	26	213	224	26	250	525	55	275	
ภาคใต้	251	68	319	159	6	165	92	62	154	177	54	231	251	68	319	215	57	272	182	4	186	584	103	39	
กรุงเทพมหานคร	0	0	0	0	0	0	0	0	0	0	0	0	0	0	0	0	0	0	0	0	0	0	0	0	
กองส่งเสริมการมีงานทำ	0	0	0	0	0	0	0	0	0	0	0	0	0	0	0	0	0	0	0	0	0	0	0	0	
สจก.พื้นที่ 1-10	0	0	0	0	0	0	0	0	0	0	0	0	0	0	0	0	0	0	0	0	0	0	0	0	
สจก. 1 (สาทร)	0	0	0	0	0	0	0	0	0	0	0	0	0	0	0	0	0	0	0	0	0	0	0	0	
สจก. 2 (ราษฎร์บูรณะ)	0	0	0	0	0	0	0	0	0	0	0	0	0	0	0	0	0	0	0	0	0	0	0	0	
สจก. 3 (บางนา)	0	0	0	0	0	0	0	0	0	0	0	0	0	0	0	0	0	0	0	0	0	0	0	0	
สจก. 4 (นวมินทร์)	0	0	0	0	0	0	0	0	0	0	0	0	0	0	0	0	0	0	0	0	0	0	0	0	
สจก. 5 (มีนบุรี)	0	0	0	0	0	0	0	0	0	0	0	0	0	0	0	0	0	0	0	0	0	0	0	0	
สจก. 6 (บางพลัด)	0	0	0	0	0	0	0	0	0	0	0	0	0	0	0	0	0	0	0	0	0	0	0	0	
สจก. 7 (บรมราชชนนี)	0	0	0	0	0	0	0	0	0	0	0	0	0	0	0	0	0	0	0	0	0	0	0	0	
สจก. 8 (ราชดำเนิน)	0	0	0	0	0	0	0	0	0	0	0	0	0	0	0	0	0	0	0	0	0	0	0	0	

ตารางที่ 3.3 (ต่อ)

จังหวัด	กิจกรรมแนะแนวอาชีพและส่งเสริมอาชีพให้เด็กและเยาวชนในสถานพินิจ ผู้ถูกคุมประพฤติ และผู้ต้องขัง																								
	รวมผู้เข้าร่วมกิจกรรม ทั้งสิ้น			ผู้เข้าร่วมกิจกรรม						ส่งเสริมอาชีพและทดลอง ปฏิบัติ			เข้ารับฟังบรรยายเกี่ยวกับ อาชีพ			รับคำปรึกษาแนะแนว อาชีพ			ทดสอบวัดบุคลิกภาพ			เผยแพร่เอกสาร			
				เด็กและเยาวชนในสถาน พินิจ ผู้ถูกคุมประพฤติ			ผู้ต้องขัง																		
	ชาย	หญิง	รวม	ชาย	หญิง	รวม	ชาย	หญิง	รวม	ชาย	หญิง	รวม	ชาย	หญิง	รวม	ชาย	หญิง	รวม	ชาย	หญิง	รวม	แผ่น	ฉบับ	เล่ม	
สงก. 9 (หลักสี่)	0	0	0	0	0	0	0	0	0	0	0	0	0	0	0	0	0	0	0	0	0	0	0	0	0
สงก. 10 (วิภาวดีรังสิต)	0	0	0	0	0	0	0	0	0	0	0	0	0	0	0	0	0	0	0	0	0	0	0	0	0
ปริมณฑล	275	103	378	41	50	91	234	53	287	0	100	100	272	50	322	153	50	203	153	50	203	506	231	162	
สมุทรปราการ	44	3	47	41	0	41	3	3	6	0	0	0	41	0	41	41	0	41	41	0	41	82	0	0	
นนทบุรี	119	0	119	0	0	0	119	0	119	0	0	0	119	0	119	0	0	0	0	0	0	0	119	0	
ปทุมธานี	0	50	50	0	50	50	0	0	0	0	50	50	0	0	0	0	0	0	0	0	0	150	0	50	
นครปฐม	112	0	112	0	0	0	112	0	112	0	0	0	112	0	112	112	0	112	112	0	112	224	112	112	
สมุทรสาคร	0	50	50	0	0	0	0	50	50	0	50	50	0	50	50	0	50	50	0	50	50	50	0	0	
ภาคกลาง	464	37	501	254	19	273	210	18	228	332	19	351	464	37	501	428	37	465	414	37	451	821	324	130	
พระนครศรีอยุธยา	48	2	50	48	2	50	0	0	0	48	2	50	48	2	50	12	2	14	48	2	50	50	50	30	
อ่างทอง	50	0	50	50	0	50	0	0	0	50	0	50	50	0	50	50	0	50	0	0	0	50	0	0	
ลพบุรี	0	0	0	0	0	0	0	0	0	0	0	0	0	0	0	0	0	0	0	0	0	0	0	0	
สิงห์บุรี	58	4	62	8	4	12	50	0	50	8	4	12	58	4	62	58	4	62	58	4	62	512	74	0	
ชัยนาท	0	0	0	0	0	0	0	0	0	0	0	0	0	0	0	0	0	0	0	0	0	0	0	0	
สระบุรี	0	0	0	0	0	0	0	0	0	0	0	0	0	0	0	0	0	0	0	0	0	0	0	0	
ชลบุรี	0	0	0	0	0	0	0	0	0	0	0	0	0	0	0	0	0	0	0	0	0	0	0	0	
ระยอง	100	0	100	0	0	0	100	0	100	100	0	100	100	0	100	100	0	100	100	0	100	100	100	100	
จันทบุรี	0	0	0	0	0	0	0	0	0	0	0	0	0	0	0	0	0	0	0	0	0	0	0	0	
ตราด	0	0	0	0	0	0	0	0	0	0	0	0	0	0	0	0	0	0	0	0	0	0	0	0	
ฉะเชิงเทรา	0	0	0	0	0	0	0	0	0	0	0	0	0	0	0	0	0	0	0	0	0	0	0	0	
ปราจีนบุรี	0	0	0	0	0	0	0	0	0	0	0	0	0	0	0	0	0	0	0	0	0	0	0	0	
นครนายก	0	0	0	0	0	0	0	0	0	0	0	0	0	0	0	0	0	0	0	0	0	0	0	0	
สระแก้ว	0	0	0	0	0	0	0	0	0	0	0	0	0	0	0	0	0	0	0	0	0	0	0	0	
ราชบุรี	95	13	108	95	13	108	0	0	0	95	13	108	95	13	108	95	13	108	95	13	108	108	0	0	

ตารางที่ 3.3 (ต่อ)

จังหวัด	กิจกรรมแนะแนวอาชีพและส่งเสริมอาชีพให้เด็กและเยาวชนในสถานพินิจ ผู้ถูกคุมประพฤติ และผู้ต้องขัง																								
	รวมผู้เข้าร่วมกิจกรรมทั้งสิ้น			ผู้เข้าร่วมกิจกรรม						ส่งเสริมอาชีพและทดลองปฏิบัติ			เข้ารับฟังบรรยายเกี่ยวกับอาชีพ			รับคำปรึกษาแนะแนวอาชีพ			ทดสอบวัดบุคลิกภาพ			เผยแพร่เอกสาร			
				เด็กและเยาวชนในสถานพินิจ ผู้ถูกคุมประพฤติ			ผู้ต้องขัง																		
	ชาย	หญิง	รวม	ชาย	หญิง	รวม	ชาย	หญิง	รวม	ชาย	หญิง	รวม	ชาย	หญิง	รวม	ชาย	หญิง	รวม	ชาย	หญิง	รวม	แผ่น	ฉบับ	เล่ม	
กาญจนบุรี	82	18	100	22	0	22	60	18	78	0	0	0	82	18	100	82	18	100	82	18	100	1	100	0	
สุพรรณบุรี	0	0	0	0	0	0	0	0	0	0	0	0	0	0	0	0	0	0	0	0	0	0	0	0	
สมุทรสงคราม	0	0	0	0	0	0	0	0	0	0	0	0	0	0	0	0	0	0	0	0	0	0	0	0	
เพชรบุรี	0	0	0	0	0	0	0	0	0	0	0	0	0	0	0	0	0	0	0	0	0	0	0	0	
ประจวบคีรีขันธ์	31	0	31	31	0	31	0	0	0	31	0	31	31	0	31	31	0	31	31	0	31	0	0	0	
ภาคเหนือ	253	7	260	153	7	160	100	0	100	200	0	200	253	7	260	100	0	100	153	7	160	360	210	160	
เชียงใหม่	0	0	0	0	0	0	0	0	0	0	0	0	0	0	0	0	0	0	0	0	0	0	0	0	
ลำพูน	0	0	0	0	0	0	0	0	0	0	0	0	0	0	0	0	0	0	0	0	0	0	0	0	
ลำปาง	0	0	0	0	0	0	0	0	0	0	0	0	0	0	0	0	0	0	0	0	0	0	0	0	
อุตรดิตถ์	0	0	0	0	0	0	0	0	0	0	0	0	0	0	0	0	0	0	0	0	0	0	0	0	
แพร่	0	0	0	0	0	0	0	0	0	0	0	0	0	0	0	0	0	0	0	0	0	0	0	0	
น่าน	0	0	0	0	0	0	0	0	0	0	0	0	0	0	0	0	0	0	0	0	0	0	0	0	
พะเยา	0	0	0	0	0	0	0	0	0	0	0	0	0	0	0	0	0	0	0	0	0	0	0	0	
เชียงราย	0	0	0	0	0	0	0	0	0	0	0	0	0	0	0	0	0	0	0	0	0	0	0	0	
แม่ฮ่องสอน	0	0	0	0	0	0	0	0	0	0	0	0	0	0	0	0	0	0	0	0	0	0	0	0	
นครสวรรค์	0	0	0	0	0	0	0	0	0	0	0	0	0	0	0	0	0	0	0	0	0	0	0	0	
อุทัยธานี	0	0	0	0	0	0	0	0	0	0	0	0	0	0	0	0	0	0	0	0	0	0	0	0	
กำแพงเพชร	53	7	60	53	7	60	0	0	0	0	0	0	53	7	60	0	0	0	53	7	60	60	60	60	
ตาก	0	0	0	0	0	0	0	0	0	0	0	0	0	0	0	0	0	0	0	0	0	0	0	0	
สุโขทัย	0	0	0	0	0	0	0	0	0	0	0	0	0	0	0	0	0	0	0	0	0	0	0	0	
พิษณุโลก	100	0	100	0	0	0	100	0	100	100	0	100	100	0	100	0	0	0	0	0	0	100	0	0	
พิจิตร	0	0	0	0	0	0	0	0	0	0	0	0	0	0	0	0	0	0	0	0	0	0	0	0	
เพชรบูรณ์	100	0	100	100	0	100	0	0	0	100	0	100	100	0	100	100	0	100	100	0	100	200	150	100	

ตารางที่ 3.3 (ต่อ)

จังหวัด	กิจกรรมแนะแนวอาชีพและส่งเสริมอาชีพให้เด็กและเยาวชนในสถานพินิจ ผู้ถูกคุมประพฤติ และผู้ต้องขัง																										
	รวมผู้เข้าร่วมกิจกรรม ทั้งสิ้น			ผู้เข้าร่วมกิจกรรม						ส่งเสริมอาชีพและทดลอง ปฏิบัติ			เข้ารับฟังบรรยายเกี่ยวกับ อาชีพ			รับคำปรึกษาแนะแนว อาชีพ			ทดสอบวัดบุคลิกภาพ			เผยแพร่เอกสาร					
				เด็กและเยาวชนในสถาน พินิจ ผู้ถูกคุมประพฤติ			ผู้ต้องขัง																				
	ชาย	หญิง	รวม	ชาย	หญิง	รวม	ชาย	หญิง	รวม	ชาย	หญิง	รวม	ชาย	หญิง	รวม	ชาย	หญิง	รวม	ชาย	หญิง	รวม	แผ่น	ฉบับ	เล่ม			
กระบี่	54	0	54	0	0	0	54	0	54	54	0	54	54	0	54	54	0	54	54	0	54	54	0	54	54	1	1
พังงา	0	0	0	0	0	0	0	0	0	0	0	0	0	0	0	0	0	0	0	0	0	0	0	0	0	0	
ภูเก็ต	0	50	50	0	0	0	0	50	50	0	50	50	0	50	50	0	50	50	0	0	0	0	50	0	0	0	
สุราษฎร์ธานี	0	0	0	0	0	0	0	0	0	0	0	0	0	0	0	0	0	0	0	0	0	0	0	0	0	0	
ระนอง	50	0	50	50	0	50	0	0	0	50	0	50	50	0	50	50	0	50	50	0	50	50	0	50	50	0	0
ชุมพร	48	4	52	48	4	52	0	0	0	12	2	14	48	4	52	48	4	52	36	2	38	104	52	38	0	0	
สงขลา	0	0	0	0	0	0	0	0	0	0	0	0	0	0	0	0	0	0	0	0	0	0	0	0	0	0	
สตูล	38	12	50	0	0	0	38	12	50	0	0	0	38	12	50	2	1	3	0	0	0	200	50	0	0	0	
ตรัง	61	2	63	61	2	63	0	0	0	61	2	63	61	2	63	61	2	63	42	2	44	126	0	0	0	0	
พัทลุง	0	0	0	0	0	0	0	0	0	0	0	0	0	0	0	0	0	0	0	0	0	0	0	0	0	0	
ปัตตานี	0	0	0	0	0	0	0	0	0	0	0	0	0	0	0	0	0	0	0	0	0	0	0	0	0	0	
ยะลา	0	0	0	0	0	0	0	0	0	0	0	0	0	0	0	0	0	0	0	0	0	0	0	0	0	0	
นราธิวาส	0	0	0	0	0	0	0	0	0	0	0	0	0	0	0	0	0	0	0	0	0	0	0	0	0	0	

ตารางที่ 3.4 (ต่อ)

จังหวัด	กิจกรรมส่งเสริมการมีงานทำให้ทหารกองประจำการที่จะปลดเป็นทหารกองหนุน							
	ผู้เข้าร่วมงาน	ส่งเสริมอาชีพและ ทดลองปฏิบัติ	ผู้เข้าฟังการ บรรยาย / อภิปราย	รับคำปรึกษา/แนะ แนวอาชีพ	ทดสอบวัด บุคลิกภาพ	เผยแพร่เอกสาร		
	(คน)	(คน)	(คน)	(คน)	(คน)	แผ่น	ฉบับ	เล่ม
สจก. 4 (นวมินทร์)	0	0	0	0	0	0	0	0
สจก. 5 (มีนบุรี)	0	0	0	0	0	0	0	0
สจก. 6 (บางพลัด)	0	0	0	0	0	0	0	0
สจก. 7 (บรมราชชนนี)	0	0	0	0	0	0	0	0
สจก. 8 (ราชดำเนิน)	0	0	0	0	0	0	0	0
สจก. 9 (หลักสี่)	200	0	200	0	0	200	400	0
สจก. 10 (วิภาวดีรังสิต)	0	0	0	0	0	0	0	0
ปริมาตร	220	0	220	220	220	440	220	220
สมุทรปราการ	0	0	0	0	0	0	0	0
นนทบุรี	0	0	0	0	0	0	0	0
ปทุมธานี	0	0	0	0	0	0	0	0
นครปฐม	220	0	220	220	220	440	220	220
สมุทรสาคร	0	0	0	0	0	0	0	0
ภาคกลาง	100	62	100	100	100	100	100	0
พระนครศรีอยุธยา	0	0	0	0	0	0	0	0
อ่างทอง	0	0	0	0	0	0	0	0
ลพบุรี	0	0	0	0	0	0	0	0
สิงห์บุรี	0	0	0	0	0	0	0	0
ชัยนาท	0	0	0	0	0	0	0	0

ตารางที่ 3.4 (ต่อ)

จังหวัด	กิจกรรมส่งเสริมการมีงานทำให้ทหารกองประจำการที่จะปลดเป็นทหารกองหนุน							
	ผู้เข้าร่วมงาน	ส่งเสริมอาชีพและ ทดลองปฏิบัติ	ผู้เข้าฟังการ บรรยาย / อภิปราย	รับคำปรึกษา/แนะ แนวอาชีพ	ทดสอบวัด บุคลิกภาพ	เผยแพร่เอกสาร		
	(คน)	(คน)	(คน)	(คน)	(คน)	แผ่น	ฉบับ	เล่ม
อุตรดิตถ์	0	0	0	0	0	0	0	0
แพร่	0	0	0	0	0	0	0	0
น่าน	0	0	0	0	0	0	0	0
พะเยา	0	0	0	0	0	0	0	0
เชียงราย	0	0	0	0	0	0	0	0
แม่ฮ่องสอน	0	0	0	0	0	0	0	0
นครสวรรค์	0	0	0	0	0	0	0	0
อุทัยธานี	0	0	0	0	0	0	0	0
กำแพงเพชร	0	0	0	0	0	0	0	0
ตาก	0	0	0	0	0	0	0	0
สุโขทัย	0	0	0	0	0	0	0	0
พิษณุโลก	0	0	0	0	0	0	0	0
พิจิตร	0	0	0	0	0	0	0	0
เพชรบูรณ์	0	0	0	0	0	0	0	0
ภาคตะวันออกเฉียงเหนือ	350	184	308	328	192	270	150	0
นครราชสีมา	0	0	0	0	0	0	0	0
บุรีรัมย์	0	0	0	0	0	0	0	0
สุรินทร์	0	0	0	0	0	0	0	0
ศรีสะเกษ	0	0	0	0	0	0	0	0

ตารางที่ 3.4 (ต่อ)

จังหวัด	กิจกรรมส่งเสริมการมีงานทำให้ทหารกองประจำการที่จะปลดเป็นทหารกองหนุน							
	ผู้เข้าร่วมงาน	ส่งเสริมอาชีพและ ทดลองปฏิบัติ	ผู้เข้าฟังการ บรรยาย / อภิปราย	รับคำปรึกษา/แนะ แนวอาชีพ	ทดสอบวัด บุคลิกภาพ	เผยแพร่เอกสาร		
	(คน)	(คน)	(คน)	(คน)	(คน)	แผ่น	ฉบับ	เล่ม
พังงา	0	0	0	0	0	0	0	0
ภูเก็ต	0	0	0	0	0	0	0	0
สุราษฎร์ธานี	0	0	0	0	0	0	0	0
ระนอง	0	0	0	0	0	0	0	0
ชุมพร	0	0	0	0	0	0	0	0
สงขลา	203	0	203	0	0	0	0	0
สตูล	0	0	0	0	0	0	0	0
ตรัง	0	0	0	0	0	0	0	0
พัทลุง	0	0	0	0	0	0	0	0
ปัตตานี	0	0	0	0	0	0	0	0
ยะลา	0	0	0	0	0	0	0	0
นราธิวาส	0	0	0	0	0	0	0	0

ตารางที่ 3.5 สร้างเครือข่ายการแนะแนวอาชีพ จำแนกตามจังหวัด
 ทวีราชอาณาจักร
 ไตรมาสที่ ๒ ประจำปีงบประมาณ ๒๕๖๕ (มกราคม - มีนาคม ๒๕๖๕)

จังหวัด	กิจกรรมสร้างเครือข่ายการแนะแนวอาชีพ			
	ผู้เข้าร่วมสัมมนา			
	จำนวน / แห่ง	ชาย	หญิง	รวม
ทวีราชอาณาจักร	791	233	822	1,055
กรุงเทพมหานคร	90	33	135	168
ภูมิภาค	701	200	687	887
ปริมณฑล	0	0	0	0
ภาคกลาง	21	18	67	85
ภาคเหนือ	156	30	128	158
ภาคตะวันออกเฉียงเหนือ	120	71	107	178
ภาคใต้	404	81	385	466
กรุงเทพมหานคร	90	33	135	168
กองส่งเสริมการมีงานทำ	90	33	135	168
สจก.พื้นที่ 1-10	0	0	0	0
สจก. 1 (สาทร)	0	0	0	0
สจก. 2 (ราชบุรีบูรณะ)	0	0	0	0
สจก. 3 (บางนา)	0	0	0	0
สจก. 4 (นวมินทร์)	0	0	0	0
สจก. 5 (มีนบุรี)	0	0	0	0
สจก. 6 (บางพลัด)	0	0	0	0
สจก. 7 (บรมราชชนนี)	0	0	0	0
สจก. 8 (ราชดำเนิน)	0	0	0	0
สจก. 9 (หลักสี่)	0	0	0	0
สจก. 10 (วิภาวดีรังสิต)	0	0	0	0
ปริมณฑล	0	0	0	0
สมุทรปราการ	0	0	0	0

ตารางที่ 3.5 (ต่อ)

จังหวัด	กิจกรรมสร้างเครือข่ายการแนะแนวอาชีพ			
	ผู้เข้าร่วมสัมมนา			
	จำนวน / แห่ง	ชาย	หญิง	รวม
นนทบุรี	0	0	0	0
ปทุมธานี	0	0	0	0
นครปฐม	0	0	0	0
สมุทรสาคร	0	0	0	0
ภาคกลาง	21	18	67	85
พระนครศรีอยุธยา	0	0	0	0
อ่างทอง	0	0	0	0
ลพบุรี	0	0	0	0
สิงห์บุรี	0	0	0	0
ชัยนาท	0	0	0	0
สระบุรี	0	0	0	0
ชลบุรี	0	0	0	0
ระยอง	0	0	0	0
จันทบุรี	0	0	0	0
ตราด	0	0	0	0
ฉะเชิงเทรา	0	0	0	0
ปราจีนบุรี	0	0	0	0
นครนายก	20	7	28	35
สระแก้ว	0	0	0	0
ราชบุรี	0	0	0	0
กาญจนบุรี	0	0	0	0
สุพรรณบุรี	0	0	0	0
สมุทรสงคราม	0	0	0	0
เพชรบุรี	1	11	39	50
ประจวบคีรีขันธ์	0	0	0	0
ภาคเหนือ	156	30	128	158
เชียงใหม่	0	0	0	0
ลำพูน	35	12	23	35

ตารางที่ 3.5 (ต่อ)

จังหวัด	กิจกรรมสร้างเครือข่ายการแนะแนวอาชีพ			
	ผู้เข้าร่วมสัมมนา			
	จำนวน / แห่ง	ชาย	หญิง	รวม
ลำปาง	0	0	0	0
อุตรดิตถ์	0	0	0	0
แพร่	0	0	0	0
น่าน	0	0	0	0
พะเยา	0	0	0	0
เชียงราย	0	0	0	0
แม่ฮ่องสอน	0	0	0	0
นครสวรรค์	40	6	34	40
อุทัยธานี	0	0	0	0
กำแพงเพชร	0	0	0	0
ตาก	0	0	0	0
สุโขทัย	0	0	0	0
พิษณุโลก	40	5	37	42
พิจิตร	0	0	0	0
เพชรบูรณ์	41	7	34	41
ภาคตะวันออกเฉียงเหนือ	120	71	107	178
นครราชสีมา	44	10	38	48
บุรีรัมย์	38	9	31	40
สุรินทร์	0	0	0	0
ศรีสะเกษ	0	0	0	0
อุบลราชธานี	0	0	0	0
ยโสธร	37	7	33	40
ชัยภูมิ	0	0	0	0
อำนาจเจริญ	0	0	0	0
บึงกาฬ	1	45	5	50
หนองบัวลำภู	0	0	0	0
ขอนแก่น	0	0	0	0
อุดรธานี	0	0	0	0

ตารางที่ 3.5 (ต่อ)

จังหวัด	กิจกรรมสร้างเครือข่ายการแนะแนวอาชีพ			
	ผู้เข้าร่วมสัมมนา			
	จำนวน / แห่ง	ชาย	หญิง	รวม
เลย	0	0	0	0
หนองคาย	0	0	0	0
มหาสารคาม	0	0	0	0
ร้อยเอ็ด	0	0	0	0
กาฬสินธุ์	0	0	0	0
สกลนคร	0	0	0	0
นครพนม	0	0	0	0
มุกดาหาร	0	0	0	0
ภาคใต้	404	81	385	466
นครศรีธรรมราช	30	4	36	40
กระบี่	42	9	33	42
พังงา	35	10	25	35
ภูเก็ต	35	4	31	35
สุราษฎร์ธานี	46	13	51	64
ระนอง	35	4	36	40
ชุมพร	0	0	0	0
สงขลา	41	6	43	49
สตูล	0	0	0	0
ตรัง	0	0	0	0
พัทลุง	43	8	43	51
ปัตตานี	31	9	26	35
ยะลา	34	7	33	40
นราธิวาส	32	7	28	35

ตารางที่ 3.6 ศูนย์ศรัทธาเพื่อการจ้างงานครบวงจร จำแนกตามจังหวัด
 ทวีราชอาณาจักร
 ไตรมาสที่ 2 ประจำปีงบประมาณ 2565 (มกราคม - มีนาคม 2565)

จังหวัด	กิจกรรมศูนย์ศรัทธาเพื่อการจ้างงานครบวงจร																							
	ผู้รับบริการทั้งสิ้น (1)+(3)			ผู้ลงทะเบียนรับบริการ									การให้บริการ											
				ผู้รับบริการใหม่ (1)			ผู้รับบริการเดิม (2)			ผู้ประกันตนกรณีว่างงาน ที่ประสงค์จะทำงาน (3)			สมัครงาน			แนะแนว/ให้คำปรึกษาด้านอาชีพ			ทดสอบวัดบุคลิกภาพ			ส่งตัวแทนจ้าง		
	รวม	ชาย	หญิง	รวม	ชาย	หญิง	รวม	ชาย	หญิง	รวม	ชาย	หญิง	รวม	ชาย	หญิง	รวม	ชาย	หญิง	รวม	ชาย	หญิง	รวม	ชาย	หญิง
ทวีราชอาณาจักร	5,924	2,491	3,433	3,222	1,311	1,911	270	123	147	2,702	1,180	1,522	5,086	2,113	2,973	5,466	2,301	3,165	2,262	931	1,331	3,205	1,312	1,893
กรุงเทพมหานคร	884	395	489	418	207	211	47	28	19	466	188	278	798	367	431	826	377	449	169	71	98	320	142	178
ภูมิภาค	5,040	2,096	2,944	2,804	1,104	1,700	223	95	128	2,236	992	1,244	4,288	1,746	2,542	4,640	1,924	2,716	2,093	860	1,233	2,885	1,170	1,715
ปริมณฑล	780	343	437	254	115	139	3	2	1	526	228	298	510	224	286	442	195	247	215	88	127	17	10	7
ภาคกลาง	1,075	477	598	613	263	350	36	15	21	462	214	248	945	413	532	1,079	479	600	462	201	261	691	311	380
ภาคเหนือ	1,114	466	648	654	261	393	44	18	26	460	205	255	1,015	416	599	1,091	458	633	528	231	297	706	297	409
ภาคตะวันออกเฉียงเหนือ	1,212	493	719	745	277	468	110	46	64	467	216	251	1,040	404	636	1,165	475	690	633	247	386	856	325	531
ภาคใต้	859	317	542	538	188	350	30	14	16	321	129	192	778	289	489	863	317	546	255	93	162	615	227	388
กรุงเทพมหานคร	884	395	489	418	207	211	47	28	19	466	188	278	798	367	431	826	377	449	169	71	98	320	142	178
ศูนย์บริการจัดหางานเพื่อคนไทย สอภ.พื้นที่ 1-10	66	40	26	66	40	26	18	10	8	0	0	0	84	50	34	84	50	34	1	0	1	9	7	2
818	355	463	352	167	185	29	18	11	466	188	278	714	317	397	742	327	415	168	71	97	311	135	176	
สอภ. 1 (สาทร)	167	84	83	103	48	55	14	7	7	64	36	28	167	84	83	167	84	83	7	3	4	8	4	4
สอภ. 2 (ราษฎร์บูรณะ)	42	23	19	25	16	9	0	0	0	17	7	10	42	23	19	6	3	3	0	0	0	42	23	19
สอภ. 3 (บางนา)	36	12	24	36	12	24	0	0	0	0	0	0	36	12	24	36	12	24	13	4	9	36	12	24
สอภ. 4 (ห้วยมินทร์)	177	80	97	49	28	21	7	7	0	128	52	76	94	46	48	177	80	97	23	9	14	80	33	47
สอภ. 5 (มีนบุรี)	59	30	29	59	30	29	2	2	0	0	0	0	59	30	29	59	30	29	0	0	0	38	15	23
สอภ. 6 (บางพลัด)	46	13	33	23	6	17	0	0	0	23	7	16	46	13	33	46	13	33	0	0	0	6	2	4
สอภ. 7 (บรมราชชนนี)	131	56	75	9	4	5	0	0	0	122	52	70	131	56	75	131	56	75	73	32	41	58	24	34
สอภ. 8 (ราชดำเนิน)	36	16	20	6	2	4	6	2	4	30	14	16	34	15	19	34	15	19	0	0	0	0	0	0
สอภ. 9 (หลักสี่)	41	20	21	41	20	21	0	0	0	0	0	0	41	20	21	41	20	21	41	20	21	41	20	21
สอภ. 10 (วิภาวดีรังสิต)	83	21	62	1	1	0	0	0	0	82	20	62	64	18	46	45	14	31	11	3	8	2	2	0
ปริมณฑล	780	343	437	254	115	139	3	2	1	526	228	298	510	224	286	442	195	247	215	88	127	17	10	7
สมุทรปราการ	338	148	190	117	56	61	0	0	0	221	92	129	68	29	39	0	0	0	0	0	0	0	0	0
นนทบุรี	34	11	23	4	2	2	0	0	0	30	9	21	34	11	23	34	11	23	13	2	11	2	1	1
ปทุมธานี	120	52	68	45	16	29	3	2	1	75	36	39	120	52	68	120	52	68	120	52	68	0	0	0
นครปฐม	168	75	93	39	18	21	0	0	0	129	57	72	168	75	93	168	75	93	82	34	48	0	0	0
สมุทรสาคร	120	57	63	49	23	26	0	0	0	71	34	37	120	57	63	120	57	63	0	0	0	15	9	6

ตารางที่ 3.6 (ต่อ)

จังหวัด	กิจกรรมศูนย์ศรัทธาเพื่อการจ้างงานครบวงจร																							
	ผู้รับบริการทั้งสิ้น (1)+(3)			ผู้ลงทะเบียนรับบริการ									การให้บริการ											
				ผู้ใช้บริการใหม่ (1)			ผู้ใช้บริการเดิม (2)			ผู้ประกันตนกรณีว่างงาน ที่ประสงค์จะทำงาน (3)			สมัครงาน			แนะนำ/ให้คำปรึกษาด้านอาชีพ			ทดสอบวัดบุคลิกภาพ			ส่งตัวพบนายจ้าง		
	รวม	ชาย	หญิง	รวม	ชาย	หญิง	รวม	ชาย	หญิง	รวม	ชาย	หญิง	รวม	ชาย	หญิง	รวม	ชาย	หญิง	รวม	ชาย	หญิง	รวม	ชาย	หญิง
ภาคกลาง	1,075	477	598	613	263	350	36	15	21	462	214	248	945	413	532	1,079	479	600	462	201	261	691	311	380
พระนครศรีอยุธยา	132	47	85	132	47	85	0	0	0	0	0	0	132	47	85	126	45	81	108	40	68	64	23	41
อ่างทอง	35	18	17	32	17	15	0	0	0	3	1	2	35	18	17	35	18	17	0	0	0	35	18	17
ลพบุรี	46	23	23	15	8	7	0	0	0	31	15	16	31	17	14	46	23	23	15	6	9	31	17	14
สิงห์บุรี	36	14	22	19	8	11	0	0	0	17	6	11	36	14	22	36	14	22	36	14	22	36	14	22
ชัยนาท	50	22	28	22	11	11	0	0	0	28	11	17	50	22	28	50	22	28	22	11	11	18	8	10
สระบุรี	30	8	22	16	5	11	15	8	7	14	3	11	45	16	29	45	16	29	45	16	29	45	16	29
ชลบุรี	60	27	33	27	11	16	5	2	3	33	16	17	65	29	36	65	29	36	0	0	0	65	29	36
ระยอง	115	61	54	35	13	22	0	0	0	80	48	32	115	61	54	115	61	54	115	61	54	115	61	54
ฉะเชิงเทรา	88	42	46	9	5	4	0	0	0	79	37	42	16	9	7	88	42	46	0	0	0	16	9	7
ตราด	45	23	22	24	13	11	0	0	0	21	10	11	17	8	9	45	23	22	36	18	18	17	8	9
ฉะเชิงเทรา	40	19	21	0	0	0	0	0	0	40	19	21	40	19	21	40	19	21	40	19	21	40	19	21
ปราจีนบุรี	47	16	31	20	9	11	0	0	0	27	7	20	47	16	31	47	16	31	0	0	0	47	16	31
นครนายก	48	19	29	32	13	19	0	0	0	16	6	10	48	19	29	48	19	29	0	0	0	48	19	29
สระแก้ว	40	19	21	40	19	21	0	0	0	0	0	0	40	19	21	40	19	21	0	0	0	13	7	6
ราชบุรี	42	16	26	15	6	9	0	0	0	27	10	17	42	16	26	42	16	26	0	0	0	42	16	26
กาญจนบุรี	32	9	23	32	9	23	16	5	11	0	0	0	48	14	34	48	14	34	10	1	9	0	0	0
สุพรรณบุรี	50	27	23	50	27	23	0	0	0	0	0	0	50	27	23	50	27	23	15	7	8	50	27	23
สมุทรสงคราม	45	20	25	23	7	16	0	0	0	22	13	9	23	8	15	19	9	10	20	8	12	9	4	5
เพชรบุรี	52	24	28	28	12	16	0	0	0	24	12	12	23	11	12	52	24	28	0	0	0	0	0	0
ประจวบคีรีขันธ์	42	23	19	42	23	19	0	0	0	0	0	0	42	23	19	42	23	19	0	0	0	0	0	0
ภาคเหนือ	1,114	466	648	654	261	393	44	18	26	460	205	255	1,015	416	599	1,091	458	633	528	231	297	706	297	409
เชียงใหม่	154	67	87	82	36	46	0	0	0	72	31	41	154	67	87	154	67	87	69	27	42	24	8	16
ลำพูน	150	50	100	150	50	100	0	0	0	0	0	0	150	50	100	150	50	100	0	0	0	0	0	0
ลำปาง	35	17	18	15	7	8	0	0	0	20	10	10	15	7	8	35	17	18	15	7	8	15	7	8
อุตรดิตถ์	45	14	31	30	10	20	0	0	0	15	4	11	45	14	31	45	14	31	45	14	31	45	14	31
แพร่	30	13	17	7	3	4	0	0	0	23	10	13	5	3	2	20	8	12	0	0	0	5	3	2
น่าน	43	18	25	12	5	7	0	0	0	31	13	18	8	3	5	16	6	10	0	0	0	19	9	10
พะเยา	57	26	31	16	7	9	0	0	0	41	19	22	37	17	20	57	26	31	57	26	31	0	0	0
เชียงราย	128	60	68	74	33	41	0	0	0	54	27	27	128	60	68	128	60	68	128	60	68	128	60	68
แม่ฮ่องสอน	44	15	29	44	15	29	0	0	0	0	0	0	43	15	28	44	15	29	44	15	29	42	15	27

ตารางที่ 3.6 (ต่อ)

จังหวัด	กิจกรรมศูนย์เครือข่ายเพื่อการจัดงานครบวงจร																							
	ผู้รับบริการทั้งสิ้น (1)+(3)			ผู้ลงทะเบียนรับบริการ									การให้บริการ											
				ผู้ให้บริการใหม่ (1)			ผู้ให้บริการเดิม (2)			ผู้ประกันตนกรณีว่างงาน ที่ประสงค์จะทำงาน (3)			สมัครงาน			แนะแนว/ให้คำปรึกษาด้านอาชีพ			ทดสอบวัดบุคลิกภาพ			ส่งตัวพบนายจ้าง		
	รวม	ชาย	หญิง	รวม	ชาย	หญิง	รวม	ชาย	หญิง	รวม	ชาย	หญิง	รวม	ชาย	หญิง	รวม	ชาย	หญิง	รวม	ชาย	หญิง	รวม	ชาย	หญิง
นครสวรรค์	32	15	17	16	6	10	0	0	0	16	9	7	32	15	17	32	15	17	22	10	12	32	15	17
อุทัยธานี	45	24	21	17	9	8	0	0	0	28	15	13	41	23	18	45	24	21	14	7	7	41	23	18
กำแพงเพชร	50	25	25	16	7	9	0	0	0	34	18	16	50	25	25	50	25	25	50	25	25	50	25	25
ตาก	34	15	19	34	15	19	0	0	0	0	0	0	9	2	7	34	15	19	0	0	0	7	3	4
สุโขทัย	34	12	22	27	9	18	0	0	0	7	3	4	34	12	22	34	12	22	15	3	12	34	12	22
พิษณุโลก	149	57	92	55	26	29	44	18	26	94	31	63	193	75	118	193	75	118	15	8	7	193	75	118
พิจิตร	39	17	22	27	12	15	0	0	0	12	5	7	39	17	22	39	17	22	39	17	22	39	17	22
เพชรบูรณ์	45	21	24	32	11	21	0	0	0	13	10	3	32	11	21	15	12	3	15	12	3	32	11	21
ภาคตะวันออกเฉียงเหนือ	1,212	493	719	745	277	468	110	46	64	467	216	251	1,040	404	636	1,165	475	690	633	247	386	856	325	531
นครราชสีมา	147	42	105	80	16	64	0	0	0	67	26	41	147	42	105	147	42	105	147	42	105	147	42	105
บุรีรัมย์	30	18	12	0	0	0	0	0	0	30	18	12	10	5	5	30	18	12	0	0	0	19	10	9
สุรินทร์	34	17	17	3	2	1	0	0	0	31	15	16	2	1	1	32	16	16	0	0	0	1	0	1
ศรีสะเกษ	42	16	26	18	6	12	0	0	0	24	10	14	40	15	25	42	16	26	15	7	8	23	8	15
อุบลราชธานี	120	52	68	120	52	68	0	0	0	0	0	0	120	52	68	120	52	68	12	4	8	120	52	68
ยโสธร	39	18	21	19	8	11	0	0	0	20	10	10	4	2	2	39	18	21	39	18	21	2	1	1
ชัยภูมิ	60	19	41	60	19	41	0	0	0	0	0	0	60	19	41	60	19	41	0	0	0	35	12	23
อำนาจเจริญ	30	16	14	10	3	7	10	7	3	20	13	7	30	16	14	30	16	14	20	13	7	0	0	0
บึงกาฬ	35	14	21	23	9	14	12	3	9	12	5	7	44	17	27	44	17	27	3	2	1	32	13	19
หนองบัวลำภู	98	40	58	98	40	58	22	4	18	0	0	0	118	43	75	120	50	70	120	50	70	118	43	75
ขอนแก่น	92	42	50	54	26	28	8	3	5	38	16	22	47	25	22	92	42	50	61	29	32	47	25	22
อุดรธานี	74	33	41	3	2	1	0	0	0	71	31	40	72	31	41	58	27	31	13	6	7	23	9	14
เลย	50	11	39	50	11	39	1	1	0	0	0	0	49	12	37	34	9	25	51	12	39	49	12	37
หนองคาย	43	15	28	43	15	28	0	0	0	0	0	0	43	15	28	43	15	28	8	1	7	43	15	28
มหาสารคาม	26	10	16	7	2	5	0	0	0	19	8	11	16	5	11	26	10	16	0	0	0	6	1	5
ร้อยเอ็ด	74	31	43	31	12	19	0	0	0	43	19	24	63	28	35	63	28	35	20	6	14	63	28	35
กาฬสินธุ์	33	11	22	33	11	22	0	0	0	0	0	0	33	11	22	33	11	22	14	4	10	33	11	22
สกลนคร	89	46	43	42	23	19	44	24	20	47	23	24	46	23	23	73	35	38	63	31	32	46	23	23
นครพนม	47	22	25	28	11	17	0	0	0	19	11	8	47	22	25	47	22	25	47	22	25	0	0	0
มุกดาหาร	49	20	29	23	9	14	13	4	9	26	11	15	49	20	29	32	12	20	0	0	0	49	20	29
ภาคใต้	859	317	542	538	188	350	30	14	16	321	129	192	778	289	489	863	317	546	255	93	162	615	227	388
นครศรีธรรมราช	69	26	43	69	26	43	11	4	7	0	0	0	77	28	49	77	28	49	77	28	49	69	26	45

ตารางที่ 3.6 (ต่อ)

จังหวัด	กิจกรรมศูนย์เทปเพื่อการจ้างงานครบวงจร																							
	ผู้รับบริการทั้งสิ้น (1)+(3)			ผู้ลงทะเบียนรับบริการ									การให้บริการ											
				ผู้ใช้บริการใหม่ (1)			ผู้ใช้บริการเดิม (2)			ผู้ประกันตนกรณีว่างงาน ที่ประสงค์จะทำงาน (3)			สมัครงาน			แนะนำ/ให้คำปรึกษาด้านอาชีพ			ทดสอบวัดบุคลิกภาพ			ส่งตัวพบนายจ้าง		
	รวม	ชาย	หญิง	รวม	ชาย	หญิง	รวม	ชาย	หญิง	รวม	ชาย	หญิง	รวม	ชาย	หญิง	รวม	ชาย	หญิง	รวม	ชาย	หญิง	รวม	ชาย	หญิง
กระบี่	35	17	18	20	9	11	0	0	0	15	8	7	35	17	18	35	17	18	35	17	18	35	17	18
พังงา	42	17	25	6	3	3	0	0	0	36	14	22	42	17	25	42	17	25	0	0	0	42	17	25
ภูเก็ต	129	50	79	69	23	46	14	8	6	60	27	33	143	58	85	143	58	85	0	0	0	117	47	70
สุราษฎร์ธานี	39	19	20	0	0	0	0	0	0	39	19	20	39	19	20	16	7	9	0	0	0	39	19	20
ระนอง	30	15	15	10	4	6	0	0	0	20	11	9	30	15	15	30	15	15	3	0	3	14	6	8
ชุมพร	48	20	28	48	20	28	0	0	0	0	0	0	39	14	25	48	20	28	0	0	0	0	0	0
สงขลา	202	63	139	135	43	92	2	1	1	67	20	47	204	64	140	204	64	140	0	0	0	204	64	140
สตูล	45	11	34	12	3	9	0	0	0	33	8	25	0	0	0	45	11	34	1	0	1	0	0	0
ตรัง	46	16	30	42	15	27	0	0	0	4	1	3	32	12	20	46	16	30	0	0	0	0	0	0
พัทลุง	31	11	20	15	5	10	0	0	0	16	6	10	25	8	17	31	11	20	6	2	4	0	0	0
ปัตตานี	42	15	27	42	15	27	0	0	0	0	0	0	42	15	27	42	15	27	42	15	27	42	15	27
ยะลา	44	17	27	42	16	26	3	1	2	2	1	1	43	17	26	47	18	29	34	11	23	26	13	13
นราธิวาส	57	20	37	28	6	22	0	0	0	29	14	15	27	5	22	57	20	37	57	20	37	27	5	22

ตารางที่ 3.7 (ต่อ)

จังหวัด	กิจกรรมเพิ่มอาชีพ เพิ่มรายได้									
	ส่งเสริมอาชีพและทดลองปฏิบัติ				ดำเนินการอบรมให้ความรู้ด้าน ประกอบการ / การ ตลาด / เงินทุน			เผยแพร่เอกสาร		
	จำนวนรุ่น	ชาย	หญิง	รวม	ชาย	หญิง	รวม	แผ่น	ฉบับ	เล่ม
สจก. 5 (มีนบุรี)	0	0	0	0	0	0	0	0	0	0
สจก. 6 (บางพลัด)	0	0	0	0	0	0	0	0	0	0
สจก. 7 (บรมราชชนนี)	0	0	0	0	0	0	0	0	0	0
สจก. 8 (ราชดำเนิน)	0	0	0	0	0	0	0	0	0	0
สจก. 9 (หลักสี่)	0	0	0	0	0	0	0	0	0	0
สจก. 10 (วิภาวดีรังสิต)	0	0	0	0	0	0	0	0	0	0
ปริมาณ	3	4	56	60	4	56	60	60	40	60
สมุทรปราการ	1	2	18	20	2	18	20	60	20	20
นนทบุรี	1	2	18	20	2	18	20	0	20	20
ปทุมธานี	1	0	20	20	0	20	20	0	0	20
นครปฐม	0	0	0	0	0	0	0	0	0	0
สมุทรสาคร	0	0	0	0	0	0	0	0	0	0
ภาคกลาง	10	24	180	204	21	163	184	942	186	142
พระนครศรีอยุธยา	1	0	20	20	0	20	20	20	20	20
อ่างทอง	0	0	0	0	0	0	0	0	0	0
ลพบุรี	1	0	20	20	0	20	20	20	0	0
สิงห์บุรี	0	0	0	0	0	0	0	0	0	0
ชัยนาท	1	3	17	20	0	0	0	20	0	0
สระบุรี	0	0	0	0	0	0	0	0	0	0
ชลบุรี	2	3	39	42	3	39	42	0	126	42

ตารางที่ 3.7 (ต่อ)

จังหวัด	กิจกรรมเพิ่มอาชีพ เพิ่มรายได้									
	ส่งเสริมอาชีพและทดลองปฏิบัติ				ดำเนินการอบรมให้ความรู้ด้าน ประกอบการ / การ ตลาด / เงินทุน			เผยแพร่เอกสาร		
	จำนวนรุ่น	ชาย	หญิง	รวม	ชาย	หญิง	รวม	แผ่น	ฉบับ	เล่ม
นครสวรรค์	0	0	0	0	0	0	0	0	0	0
อุทัยธานี	0	0	0	0	0	0	0	0	0	0
กำแพงเพชร	0	0	0	0	0	0	0	0	0	0
ตาก	1	0	20	20	0	20	20	20	20	20
สุโขทัย	1	8	12	20	8	12	20	20	20	20
พิษณุโลก	1	1	19	20	1	19	20	0	0	0
พิจิตร	0	0	0	0	0	0	0	0	0	0
เพชรบูรณ์	0	0	0	0	0	0	0	0	0	0
ภาคตะวันออกเฉียงเหนือ	8	11	149	160	11	149	160	1,030	205	140
นครราชสีมา	0	0	0	0	0	0	0	0	0	0
บุรีรัมย์	0	0	0	0	0	0	0	0	0	0
สุรินทร์	1	6	14	20	6	14	20	840	40	40
ศรีสะเกษ	0	0	0	0	0	0	0	0	0	0
อุบลราชธานี	0	0	0	0	0	0	0	0	0	0
ยโสธร	0	0	0	0	0	0	0	0	0	0
ชัยภูมิ	0	0	0	0	0	0	0	0	0	0
อำนาจเจริญ	0	0	0	0	0	0	0	10	0	0
บึงกาฬ	0	0	0	0	0	0	0	0	0	0
หนองบัวลำภู	0	0	0	0	0	0	0	0	0	0
ขอนแก่น	1	2	18	20	2	18	20	0	30	40
อุดรธานี	0	0	0	0	0	0	0	0	0	0
เลย	0	0	0	0	0	0	0	0	0	0
หนองคาย	1	2	18	20	2	18	20	20	0	0

ตารางที่ 3.8 ส่งเสริมการรับงานไปทำที่บ้าน จำแนกตามจังหวัด
ทั่วราชอาณาจักร
ไตรมาสที่ 2 ประจำปีงบประมาณ 2565 (มกราคม - มีนาคม 2565)

จังหวัด	กิจกรรมส่งเสริมการรับงานไปทำที่บ้าน																								
	ผู้ได้รับการส่งเสริมฯ											จดทะเบียนเป็นผู้รับงานไปทำที่บ้าน (คน)						ออกคิคลต่อ สถาน ประกอบการ (แห่ง)	ออกเยี่ยม ผู้รับงาน ไปทำที่ บ้าน (ครั้ง)	เผยแพร่เอกสาร					
	รวมผู้ร่วมกิจกรรม (1)+(2)+(3)			ประชาชนทั่วไปที่ประสงค์ จะรับงานฯ (1) (คน)			กลุ่มผู้รับงาน/ ผู้รับงานฯ (2) (คน)			ผู้มีบัตรสวัสดิการ แห่งรัฐ (3) (คน)			รายกลุ่ม			รายบุคคล									
	ชาย	หญิง	รวม	ชาย	หญิง	รวม	ชาย	หญิง	รวม	ชาย	หญิง	รวม	กลุ่ม	ชาย	หญิง	รวม	ชาย	หญิง	รวม	ชาย	หญิง	รวม	แผ่น	ฉบับ	เล่ม
ทั่วราชอาณาจักร	18	215	233	12	72	84	6	139	145	0	4	4	4	26	15	100	115	0	6	6	26	134	5,223	749	264
กรุงเทพมหานคร	0	0	0	0	0	0	0	0	0	0	0	0	0	0	0	0	0	0	0	0	0	0	0	0	0
ภูมิภาค	18	215	233	12	72	84	6	139	145	0	4	4	4	26	15	100	115	0	6	6	26	134	5,223	749	264
ปริมณฑล	0	0	0	0	0	0	0	0	0	0	0	0	0	1	4	2	6	0	0	0	0	1	12	6	6
ภาคกลาง	8	47	55	8	23	31	0	20	20	0	4	4	1	1	1	5	6	0	0	0	5	19	2,443	14	14
ภาคเหนือ	7	46	53	3	15	18	4	31	35	0	0	0	1	5	12	17	0	0	0	8	34	891	67	21	
ภาคตะวันออกเฉียงเหนือ	1	72	73	0	20	20	1	52	53	0	0	0	22	5	76	81	0	6	6	13	54	1,722	546	190	
ภาคใต้	2	50	52	1	14	15	1	36	37	0	0	0	1	0	5	5	0	0	0	0	26	155	116	33	
กรุงเทพมหานคร	0	0	0	0	0	0	0	0	0	0	0	0	0	0	0	0	0	0	0	0	0	0	0	0	0
กองส่งเสริมการมีงานทำ สจก.พื้นที่ 1-10	0	0	0	0	0	0	0	0	0	0	0	0	0	0	0	0	0	0	0	0	0	0	0	0	0
สจก. 1 (สาทร)	0	0	0	0	0	0	0	0	0	0	0	0	0	0	0	0	0	0	0	0	0	0	0	0	0
สจก. 2 (ราชบุรีบูรณะ)	0	0	0	0	0	0	0	0	0	0	0	0	0	0	0	0	0	0	0	0	0	0	0	0	0
สจก. 3 (บางนา)	0	0	0	0	0	0	0	0	0	0	0	0	0	0	0	0	0	0	0	0	0	0	0	0	0
สจก. 4 (นวมินทร์)	0	0	0	0	0	0	0	0	0	0	0	0	0	0	0	0	0	0	0	0	0	0	0	0	0
สจก. 5 (มีนบุรี)	0	0	0	0	0	0	0	0	0	0	0	0	0	0	0	0	0	0	0	0	0	0	0	0	0
สจก. 6 (บางพลัด)	0	0	0	0	0	0	0	0	0	0	0	0	0	0	0	0	0	0	0	0	0	0	0	0	0
สจก. 7 (บรมราชชนนี)	0	0	0	0	0	0	0	0	0	0	0	0	0	0	0	0	0	0	0	0	0	0	0	0	0
สจก. 8 (ราชดำเนิน)	0	0	0	0	0	0	0	0	0	0	0	0	0	0	0	0	0	0	0	0	0	0	0	0	0
สจก. 9 (หลักสี่)	0	0	0	0	0	0	0	0	0	0	0	0	0	0	0	0	0	0	0	0	0	0	0	0	0

ตารางที่ 3.5 (ต่อ)

จังหวัด	กิจกรรมส่งเสริมการรับงานไปทำที่บ้าน																								
	ผู้ได้รับการส่งเสริมฯ												จดทะเบียนเป็นผู้รับงานไปทำที่บ้าน (คน)						ออกติดต่อ สถาน ประกอบการ (แห่ง)	ออกเยี่ยม ผู้รับงาน ไปทำที่ บ้าน (ครั้ง)	เผยแพร่เอกสาร				
	รวมผู้ร่วมกิจกรรม (1)+(2)+(3)			ประชาชนทั่วไปที่ประสงค์ จะรับงานฯ (1) (คน)			กลุ่มผู้รับงาน/ ผู้รับงานฯ (2) (คน)			ผู้มีบัตรสวัสดิการ แห่งรัฐ (3) (คน)			รายกลุ่ม			รายบุคคล									
	ชาย	หญิง	รวม	ชาย	หญิง	รวม	ชาย	หญิง	รวม	ชาย	หญิง	รวม	กลุ่ม	ชาย	หญิง	รวม	ชาย	หญิง	รวม	ผ่าน	ฉบับ	เล่ม			
สุพรรณบุรี	0	0	0	0	0	0	0	0	0	0	0	0	0	0	0	0	0	0	0	2	1	2,400	0	0	
สมุทรสงคราม	0	0	0	0	0	0	0	0	0	0	0	0	0	0	0	0	0	0	0	0	0	0	0	0	
เพชรบุรี	0	0	0	0	0	0	0	0	0	0	0	0	0	0	0	0	0	0	0	0	0	0	0	0	
ประจวบคีรีขันธ์	0	0	0	0	0	0	0	0	0	0	0	0	0	0	0	0	0	0	0	0	8	8	8	0	0
ภาคเหนือ	7	46	53	3	15	18	4	31	35	0	0	0	1	5	12	17	0	0	0	8	34	891	67	21	
เชียงใหม่	0	10	10	0	0	0	0	10	10	0	0	0	1	0	12	12	0	0	0	0	0	0	27	0	0
ลำพูน	0	0	0	0	0	0	0	0	0	0	0	0	0	0	0	0	0	0	0	0	0	0	0	0	0
ลำปาง	0	0	0	0	0	0	0	0	0	0	0	0	0	0	0	0	0	0	0	0	0	0	0	0	0
อุดรดิตถ์	0	0	0	0	0	0	0	0	0	0	0	0	0	0	0	0	0	0	0	0	5	12	2	0	0
แพร่	0	0	0	0	0	0	0	0	0	0	0	0	0	0	0	0	0	0	0	0	1	0	0	0	0
น่าน	0	12	12	0	12	12	0	0	0	0	0	0	0	0	0	0	0	0	0	0	0	0	36	24	0
พะเยา	0	0	0	0	0	0	0	0	0	0	0	0	0	0	0	0	0	0	0	3	8	30	20	0	0
เชียงราย	0	0	0	0	0	0	0	0	0	0	0	0	0	0	0	0	0	0	0	0	0	0	0	0	0
แม่ฮ่องสอน	0	0	0	0	0	0	0	0	0	0	0	0	0	0	0	0	0	0	0	0	0	0	0	0	0
นครสวรรค์	0	0	0	0	0	0	0	0	0	0	0	0	0	0	0	0	0	0	0	0	0	0	0	0	0
อุทัยธานี	1	9	10	0	1	1	1	8	9	0	0	0	0	0	0	0	0	0	0	0	8	740	0	0	0
กำแพงเพชร	6	5	11	3	2	5	3	3	6	0	0	0	0	5	0	5	0	0	0	0	2	25	0	0	0
ตาก	0	0	0	0	0	0	0	0	0	0	0	0	0	0	0	0	0	0	0	1	6	15	15	15	
สุโขทัย	0	0	0	0	0	0	0	0	0	0	0	0	0	0	0	0	0	0	0	4	4	6	6	6	
พิษณุโลก	0	10	10	0	0	0	0	10	10	0	0	0	0	0	0	0	0	0	0	0	0	0	0	0	0
พิจิตร	0	0	0	0	0	0	0	0	0	0	0	0	0	0	0	0	0	0	0	0	0	0	0	0	0
เพชรบูรณ์	0	0	0	0	0	0	0	0	0	0	0	0	0	0	0	0	0	0	0	0	0	0	0	0	0
ภาคตะวันออกเฉียงเหนือ	1	72	73	0	20	20	1	52	53	0	0	0	22	5	76	81	0	6	6	13	54	1,722	546	190	
นครราชสีมา	0	0	0	0	0	0	0	0	0	0	0	0	0	0	0	0	0	0	0	0	0	0	0	0	0
บุรีรัมย์	0	0	0	0	0	0	0	0	0	0	0	0	0	0	0	0	0	0	0	0	4	235	85	85	85
สุรินทร์	0	10	10	0	0	0	0	10	10	0	0	0	2	0	11	11	0	0	0	0	3	660	20	10	10
ศรีสะเกษ	0	0	0	0	0	0	0	0	0	0	0	0	2	0	10	10	0	6	6	0	2	210	0	0	0
อุบลราชธานี	0	0	0	0	0	0	0	0	0	0	0	0	0	0	0	0	0	0	0	0	0	0	0	0	0
ยโสธร	0	0	0	0	0	0	0	0	0	0	0	0	0	0	0	0	0	0	0	0	10	305	215	0	0
ชัยภูมิ	1	9	10	0	0	0	1	9	10	0	0	0	0	0	0	0	0	0	0	0	0	22	22	22	22
อำนาจเจริญ	0	0	0	0	0	0	0	0	0	0	0	0	0	0	0	0	0	0	0	0	0	0	0	0	0

ตารางที่ 3.5 (ต่อ)

จังหวัด	กิจกรรมส่งเสริมการรับงานไปทำที่บ้าน																							
	ผู้ได้รับการส่งเสริมฯ												จดทะเบียนเป็นผู้รับงานไปทำที่บ้าน (คน)						ออกติดต่อ สถาน ประกอบการ (แห่ง)	ออกเยี่ยม ผู้รับงาน ไปทำที่ บ้าน (ครั้ง)	เผยแพร่เอกสาร			
	รวมผู้ร่วมกิจกรรม (1)+(2)+(3)			ประชาชนทั่วไปที่ประสงค์ จะรับงานฯ (1) (คน)			กลุ่มผู้รับงาน/ ผู้รับงานฯ (2) (คน)			ผู้มีบัตรสวัสดิการ แห่งรัฐ (3) (คน)			รายกลุ่ม			รายบุคคล								
	ชาย	หญิง	รวม	ชาย	หญิง	รวม	ชาย	หญิง	รวม	ชาย	หญิง	รวม	กลุ่ม	ชาย	หญิง	รวม	ชาย	หญิง	รวม	จำนวน	จำนวน	จำนวน		
บึงกาฬ	0	10	10	0	10	10	0	0	0	0	0	0	10	0	0	0	0	0	0	2	2	10	10	1
หนองบัวลำภู	0	10	10	0	10	10	0	0	0	0	0	0	1	3	22	25	0	0	0	0	1	20	20	10
ขอนแก่น	0	0	0	0	0	0	0	0	0	0	0	0	2	2	13	15	0	0	0	6	7	42	42	0
อุดรธานี	0	0	0	0	0	0	0	0	0	0	0	0	0	0	0	0	0	0	0	0	0	0	0	0
เลย	0	0	0	0	0	0	0	0	0	0	0	0	0	0	0	0	0	0	0	0	0	0	0	0
หนองคาย	0	11	11	0	0	0	0	11	11	0	0	0	0	0	0	0	0	0	0	0	1	11	0	0
มหาสารคาม	0	0	0	0	0	0	0	0	0	0	0	0	0	0	0	0	0	0	0	4	10	45	45	15
ร้อยเอ็ด	0	12	12	0	0	0	0	12	12	0	0	0	0	0	0	0	0	0	0	0	1	12	12	12
กาฬสินธุ์	0	10	10	0	0	0	0	10	10	0	0	0	4	0	10	10	0	0	0	0	12	100	65	35
สกลนคร	0	0	0	0	0	0	0	0	0	0	0	0	0	0	0	0	0	0	0	0	0	0	0	0
นครพนม	0	0	0	0	0	0	0	0	0	0	0	0	1	0	10	10	0	0	0	1	1	50	10	0
มุกดาหาร	0	0	0	0	0	0	0	0	0	0	0	0	0	0	0	0	0	0	0	0	0	0	0	0
ภาคใต้	2	50	52	1	14	15	1	36	37	0	0	0	1	0	5	5	0	0	0	0	26	155	116	33
นครศรีธรรมราช	0	11	11	0	1	1	0	10	10	0	0	0	0	0	0	0	0	0	0	0	0	0	0	0
กระบี่	0	0	0	0	0	0	0	0	0	0	0	0	0	0	0	0	0	0	0	0	0	0	0	0
พังงา	0	0	0	0	0	0	0	0	0	0	0	0	0	0	0	0	0	0	0	0	6	30	26	0
ภูเก็ต	0	0	0	0	0	0	0	0	0	0	0	0	0	0	0	0	0	0	0	0	0	0	0	0
สุราษฎร์ธานี	1	10	11	0	0	0	1	10	11	0	0	0	0	0	0	0	0	0	0	0	0	22	11	0
ระนอง	1	9	10	1	5	6	0	4	4	0	0	0	0	0	0	0	0	0	0	3	23	1	11	
ชุมพร	0	0	0	0	0	0	0	0	0	0	0	0	0	0	0	0	0	0	0	0	0	0	0	0
สงขลา	0	0	0	0	0	0	0	0	0	0	0	0	0	0	0	0	0	0	0	0	3	15	0	0
สตูล	0	0	0	0	0	0	0	0	0	0	0	0	0	0	0	0	0	0	0	0	0	0	0	0
ตรัง	0	0	0	0	0	0	0	0	0	0	0	0	1	0	5	5	0	0	0	0	1	5	5	0
พัทลุง	0	0	0	0	0	0	0	0	0	0	0	0	0	0	0	0	0	0	0	0	2	20	20	0
ปัตตานี	0	10	10	0	4	4	0	6	6	0	0	0	0	0	0	0	0	0	0	0	3	0	30	10
ยะลา	0	10	10	0	4	4	0	6	6	0	0	0	0	0	0	0	0	0	0	0	0	0	0	0
นราธิวาส	0	0	0	0	0	0	0	0	0	0	0	0	0	0	0	0	0	0	0	0	8	40	23	12

ตารางที่ 3.9 ส่งเสริมการประกอบอาชีพอิสระให้ผู้สูงอายุ จำแนกตามจังหวัด
 ที่ว่าราชอาณาจักร
 ไตรมาสที่ 2 ประจำปีงบประมาณ 2565 (มกราคม - มีนาคม 2565)

จังหวัด	ส่งเสริมการประกอบอาชีพอิสระให้ผู้สูงอายุ										
	ส่งเสริมอาชีพและทดลองปฏิบัติ				ดำเนินการอบรมให้ความรู้ด้านประกอบการ/การตลาด/เงินทุน				เผยแพร่เอกสาร		
	จำนวนรุ่น	ชาย	หญิง	รวม	จำนวนรุ่น	ชาย	หญิง	รวม	แผ่น	ฉบับ	เล่ม
ที่ว่าราชอาณาจักร	23	28	217	245	21	27	198	225	542	362	196
กรุงเทพมหานคร	0	0	0	0	0	0	0	0	0	0	0
ภูมิภาค	23	28	217	245	21	27	198	225	542	362	196
ปริมณฑล	1	1	10	11	1	1	10	11	11	0	0
ภาคกลาง	3	6	24	30	2	5	15	20	90	50	20
ภาคเหนือ	4	2	48	50	4	2	48	50	150	80	50
ภาคตะวันออกเฉียงเหนือ	9	8	85	93	8	8	75	83	176	116	60
ภาคใต้	6	11	50	61	6	11	50	61	115	116	66
กรุงเทพมหานคร	0	0	0	0	0	0	0	0	0	0	0
กองส่งเสริมการมีงานทำ	0	0	0	0	0	0	0	0	0	0	0
สจก.พื้นที่ 1-10	0	0	0	0	0	0	0	0	0	0	0
สจก. 1 (สาทร)	0	0	0	0	0	0	0	0	0	0	0
สจก. 2 (ราษฎร์บูรณะ)	0	0	0	0	0	0	0	0	0	0	0
สจก. 3 (บางนา)	0	0	0	0	0	0	0	0	0	0	0
สจก. 4 (นวมินทร์)	0	0	0	0	0	0	0	0	0	0	0
สจก. 5 (มีนบุรี)	0	0	0	0	0	0	0	0	0	0	0
สจก. 6 (บางพลัด)	0	0	0	0	0	0	0	0	0	0	0
สจก. 7 (บรมราชชนนี)	0	0	0	0	0	0	0	0	0	0	0
สจก. 8 (ราชดำเนิน)	0	0	0	0	0	0	0	0	0	0	0
สจก. 9 (หลักสี่)	0	0	0	0	0	0	0	0	0	0	0
สจก. 10 (วิภาวดีรังสิต)	0	0	0	0	0	0	0	0	0	0	0
ปริมณฑล	1	1	10	11	1	1	10	11	11	0	0
สมุทรปราการ	0	0	0	0	0	0	0	0	0	0	0
นนทบุรี	0	0	0	0	0	0	0	0	0	0	0
ปทุมธานี	0	0	0	0	0	0	0	0	0	0	0

ตารางที่ 3.9 (ต่อ)

จังหวัด	ส่งเสริมการประกอบอาชีพอิสระให้ผู้สูงอายุ										
	ส่งเสริมอาชีพและทดลองปฏิบัติ				ดำเนินการอบรมให้ความรู้ด้านประกอบการ/การตลาด/เงินทุน				เผยแพร่เอกสาร		
	จำนวนรุ่น	ชาย	หญิง	รวม	จำนวนรุ่น	ชาย	หญิง	รวม	แผ่น	ฉบับ	เล่ม
พะเยา	0	0	0	0	0	0	0	0	0	0	0
เชียงราย	0	0	0	0	0	0	0	0	0	0	0
แม่ฮ่องสอน	0	0	0	0	0	0	0	0	0	0	0
นครสวรรค์	1	0	10	10	1	0	10	10	50	50	20
อุทัยธานี	1	2	8	10	1	2	8	10	50	10	0
กำแพงเพชร	0	0	10	10	0	0	10	10	10	10	10
ตาก	0	0	0	0	0	0	0	0	0	0	0
สุโขทัย	1	0	10	10	1	0	10	10	10	10	10
พิษณุโลก	0	0	0	0	0	0	0	0	0	0	0
พิจิตร	0	0	0	0	0	0	0	0	0	0	0
เพชรบูรณ์	0	0	0	0	0	0	0	0	0	0	0
ภาคตะวันออกเฉียงเหนือ	9	8	85	93	8	8	75	83	176	116	60
นครราชสีมา	1	3	7	10	1	3	7	10	30	10	10
บุรีรัมย์	0	0	0	0	0	0	0	0	0	0	0
สุรินทร์	0	0	0	0	0	0	0	0	0	0	0
ศรีสะเกษ	0	0	0	0	0	0	0	0	0	0	0
อุบลราชธานี	0	0	0	0	0	0	0	0	0	0	0
ยโสธร	0	0	0	0	0	0	0	0	0	0	0
ชัยภูมิ	0	0	0	0	0	0	0	0	0	0	0
อำนาจเจริญ	0	0	0	0	0	0	0	0	0	0	0
บึงกาฬ	1	0	10	10	1	0	10	10	10	10	10
หนองบัวลำภู	0	0	0	0	0	0	0	0	0	0	0
ขอนแก่น	0	0	0	0	0	0	0	0	0	0	0
อุดรธานี	0	0	0	0	0	0	0	0	0	0	0
เลย	1	0	10	10	0	0	0	0	10	10	10
หนองคาย	1	3	7	10	1	3	7	10	10	0	0
มหาสารคาม	1	0	13	13	1	0	13	13	13	13	0
ร้อยเอ็ด	1	0	10	10	1	0	10	10	13	13	0
กาฬสินธุ์	1	1	9	10	1	1	9	10	70	40	20
สกลนคร	0	0	0	0	0	0	0	0	0	0	0

ตารางที่ 3.9 (ต่อ)

จังหวัด	ส่งเสริมการประกอบอาชีพอิสระให้ผู้อยู่สูงอายุ										
	ส่งเสริมอาชีพและทดลองปฏิบัติ				ดำเนินการอบรมให้ความรู้ด้านประกอบการ/การตลาด/เงินทุน				เผยแพร่เอกสาร		
	จำนวนรุ่น	ชาย	หญิง	รวม	จำนวนรุ่น	ชาย	หญิง	รวม	แผ่น	ฉบับ	เล่ม
นครพนม	1	0	10	10	1	0	10	10	10	10	10
มุกดาหาร	1	1	9	10	1	1	9	10	10	10	0
ภาคใต้	6	11	50	61	6	11	50	61	115	116	66
นครศรีธรรมราช	1	0	10	10	1	0	10	10	50	30	10
กระบี่	1	0	10	10	1	0	10	10	10	1	1
พังงา	1	0	10	10	1	0	10	10	30	0	20
ภูเก็ต	0	0	0	0	0	0	0	0	0	0	0
สุราษฎร์ธานี	1	4	6	10	1	4	6	10	0	10	0
ระนอง	0	0	0	0	0	0	0	0	0	0	0
ชุมพร	1	6	5	11	1	6	5	11	25	25	25
สงขลา	0	0	0	0	0	0	0	0	0	0	0
สตูล	0	0	0	0	0	0	0	0	0	0	0
ตรัง	0	0	0	0	0	0	0	0	0	0	0
พัทลุง	0	0	0	0	0	0	0	0	0	0	0
ปัตตานี	1	1	9	10	1	1	9	10	0	50	10
ยะลา	0	0	0	0	0	0	0	0	0	0	0
นราธิวาส	0	0	0	0	0	0	0	0	0	0	0

ตารางที่ 3.10 วันมหกรรมอาชีพ อำเภอตามจังหวัด
 ทั่วประเทศ
 ไตรมาสที่ 2 ประจำปีงบประมาณ 2565 (มกราคม - มีนาคม 2565)

จังหวัด	โครงการวันมหกรรมอาชีพ																				
	ผู้เข้าร่วมงาน			กลุ่มอาชีพที่เข้าร่วมกิจกรรม			ส่งเสริมอาชีพ และทดลองปฏิบัติ			เข้ารับฟังบรรยาย เกี่ยวกับอาชีพ			รับค่าปรึกษา/ แนะแนวอาชีพ			ทดสอบวัดบุคลิกภาพ			เผยแพร่เอกสาร		
				ผู้ประกอบการอิสระ	ผู้รับงานไปทำที่บ้าน	รวม															
	ชาย	หญิง	รวม	(กลุ่ม/ราย)	(กลุ่ม/ราย)	(กลุ่ม/ราย)	ชาย	หญิง	รวม	ชาย	หญิง	รวม	ชาย	หญิง	รวม	ชาย	หญิง	รวม	แผ่น	ฉบับ	เล่ม
ทั่วประเทศ	1,174	1,428	2,602	55	3	58	678	901	1,579	509	811	1,320	563	584	1,147	187	15	202	1,360	0	0
กรุงเทพมหานคร	0	0	0	0	0	0	0	0	0	0	0	0	0	0	0	0	0	0	0	0	0
ภูมิภาค	1,174	1,428	2,602	55	3	58	678	901	1,579	509	811	1,320	563	584	1,147	187	15	202	1,360	0	0
ปริมณฑล	0	0	0	0	0	0	0	0	0	0	0	0	0	0	0	0	0	0	0	0	0
ภาคกลาง	0	0	0	0	0	0	0	0	0	0	0	0	0	0	0	0	0	0	0	0	0
ภาคเหนือ	416	594	1,010	31	1	32	416	548	964	416	594	1,010	376	569	945	0	0	0	1,010	0	0
ภาคตะวันออกเฉียงเหนือ	758	834	1,592	24	2	26	262	353	615	93	217	310	187	15	202	187	15	202	350	0	0
ภาคใต้	0	0	0	0	0	0	0	0	0	0	0	0	0	0	0	0	0	0	0	0	0
กรุงเทพมหานคร	0	0	0	0	0	0	0	0	0	0	0	0	0	0	0	0	0	0	0	0	0
กองส่งเสริมการมีงานทำ สอก.พื้นที่ 1-10	0	0	0	0	0	0	0	0	0	0	0	0	0	0	0	0	0	0	0	0	0
สอก. 1 (สาทร)	0	0	0	0	0	0	0	0	0	0	0	0	0	0	0	0	0	0	0	0	0
สอก. 2 (ราชบุรีบูรณะ)	0	0	0	0	0	0	0	0	0	0	0	0	0	0	0	0	0	0	0	0	0
สอก. 3 (บางนา)	0	0	0	0	0	0	0	0	0	0	0	0	0	0	0	0	0	0	0	0	0
สอก. 4 (นวมินทร์)	0	0	0	0	0	0	0	0	0	0	0	0	0	0	0	0	0	0	0	0	0
สอก. 5 (มีนบุรี)	0	0	0	0	0	0	0	0	0	0	0	0	0	0	0	0	0	0	0	0	0
สอก. 6 (บางพลัด)	0	0	0	0	0	0	0	0	0	0	0	0	0	0	0	0	0	0	0	0	0
สอก. 7 (บรมราชชนนี)	0	0	0	0	0	0	0	0	0	0	0	0	0	0	0	0	0	0	0	0	0
สอก. 8 (ราชดำเนิน)	0	0	0	0	0	0	0	0	0	0	0	0	0	0	0	0	0	0	0	0	0
สอก. 9 (หลักสี่)	0	0	0	0	0	0	0	0	0	0	0	0	0	0	0	0	0	0	0	0	0
สอก. 10 (วิภาวดีรังสิต)	0	0	0	0	0	0	0	0	0	0	0	0	0	0	0	0	0	0	0	0	0
ปริมณฑล	0	0	0	0	0	0	0	0	0	0	0	0	0	0	0	0	0	0	0	0	0
สมุทรปราการ	0	0	0	0	0	0	0	0	0	0	0	0	0	0	0	0	0	0	0	0	0
นนทบุรี	0	0	0	0	0	0	0	0	0	0	0	0	0	0	0	0	0	0	0	0	0

ตารางที่ 3.10 (ต่อ)

จังหวัด	โครงการวันมหกรรมอาชีพ																				
	ผู้เข้าร่วมงาน			กลุ่มอาชีพที่เข้าร่วมกิจกรรม			ส่งเสริมอาชีพ และทดลองปฏิบัติ			เข้ารับฟังบรรยาย เกี่ยวกับอาชีพ			รับคำปรึกษา/ แนะนำอาชีพ			ทดสอบวัดบุคลิกภาพ			เผยแพร่เอกสาร		
				ผู้ประกอบการอิสระ	ผู้รับงานไปทำที่บ้าน	รวม															
	ชาย	หญิง	รวม	(กลุ่ม/ราย)	(กลุ่ม/ราย)	(กลุ่ม/ราย)	ชาย	หญิง	รวม	ชาย	หญิง	รวม	ชาย	หญิง	รวม	ชาย	หญิง	รวม	แผ่น	ฉบับ	เล่ม
บ้าน	0	0	0	0	0	0	0	0	0	0	0	0	0	0	0	0	0	0	0	0	0
พะเยา	0	0	0	0	0	0	0	0	0	0	0	0	0	0	0	0	0	0	0	0	0
เชียงราย	0	0	0	0	0	0	0	0	0	0	0	0	0	0	0	0	0	0	0	0	0
แม่ฮ่องสอน	0	0	0	0	0	0	0	0	0	0	0	0	0	0	0	0	0	0	0	0	0
นครสวรรค์	0	0	0	0	0	0	0	0	0	0	0	0	0	0	0	0	0	0	0	0	0
อุทัยธานี	0	0	0	0	0	0	0	0	0	0	0	0	0	0	0	0	0	0	0	0	0
กำแพงเพชร	0	0	0	0	0	0	0	0	0	0	0	0	0	0	0	0	0	0	0	0	0
ตาก	0	0	0	0	0	0	0	0	0	0	0	0	0	0	0	0	0	0	0	0	0
สุโขทัย	0	0	0	0	0	0	0	0	0	0	0	0	0	0	0	0	0	0	0	0	0
พิจิตร	0	0	0	0	0	0	0	0	0	0	0	0	0	0	0	0	0	0	0	0	0
เพชรบูรณ์	0	0	0	0	0	0	0	0	0	0	0	0	0	0	0	0	0	0	0	0	0
ภาคตะวันออกเฉียงเหนือ	758	834	1,592	24	2	26	262	353	615	93	217	310	187	15	202	187	15	202	350	0	0
นครราชสีมา	0	0	0	0	0	0	0	0	0	0	0	0	0	0	0	0	0	0	0	0	0
บุรีรัมย์	0	0	0	0	0	0	0	0	0	0	0	0	0	0	0	0	0	0	0	0	0
สุรินทร์	0	0	0	0	0	0	0	0	0	0	0	0	0	0	0	0	0	0	0	0	0
ศรีสะเกษ	0	0	0	0	0	0	0	0	0	0	0	0	0	0	0	0	0	0	0	0	0
อุบลราชธานี	0	0	0	0	0	0	0	0	0	0	0	0	0	0	0	0	0	0	0	0	0
ยโสธร	0	0	0	0	0	0	0	0	0	0	0	0	0	0	0	0	0	0	0	0	0
ชัยภูมิ	0	0	0	0	0	0	0	0	0	0	0	0	0	0	0	0	0	0	0	0	0
อำนาจเจริญ	0	0	0	0	0	0	0	0	0	0	0	0	0	0	0	0	0	0	0	0	0
บึงกาฬ	0	0	0	0	0	0	0	0	0	0	0	0	0	0	0	0	0	0	0	0	0
หนองบัวลำภู	0	0	0	0	0	0	0	0	0	0	0	0	0	0	0	0	0	0	0	0	0
ขอนแก่น	758	834	1,592	24	2	26	262	353	615	93	217	310	187	15	202	187	15	202	350	0	0
อุดรธานี	0	0	0	0	0	0	0	0	0	0	0	0	0	0	0	0	0	0	0	0	0
เลย	0	0	0	0	0	0	0	0	0	0	0	0	0	0	0	0	0	0	0	0	0
หนองคาย	0	0	0	0	0	0	0	0	0	0	0	0	0	0	0	0	0	0	0	0	0
มหาสารคาม	0	0	0	0	0	0	0	0	0	0	0	0	0	0	0	0	0	0	0	0	0
ร้อยเอ็ด	0	0	0	0	0	0	0	0	0	0	0	0	0	0	0	0	0	0	0	0	0
กาฬสินธุ์	0	0	0	0	0	0	0	0	0	0	0	0	0	0	0	0	0	0	0	0	0

ตารางที่ 3.11 พัฒนาค่ายผลิตภัณฑ์ภัณฑ์สู่ตลาดออนไลน์ จำแนกรายจังหวัด

ทั่วราชอาณาจักร

ไตรมาสที่ 2 ประจำปีงบประมาณ 2565 (มกราคม - มีนาคม 2565)

หน่วยงาน	พัฒนาค่ายผลิตภัณฑ์ภัณฑ์สู่ตลาดออนไลน์											
	จำนวนผู้สูงอายุที่เข้ารับการอบรม			ผู้สูงอายุได้รับการส่งเสริมการประกอบอาชีพ ของ ทางการจำหน่ายสินค้าผ่านสื่อสังคมออนไลน์			ผู้สูงอายุที่มีช่องทางจำหน่ายสินค้าผ่าน สื่อสังคม ออนไลน์ มีรายได้เพิ่มขึ้น			เผยแพร่เอกสาร		
	ชาย	หญิง	รวม	ชาย	หญิง	รวม	ชาย	หญิง	รวม	แผ่น	ฉบับ	เล่ม
ทั่วราชอาณาจักร	17	105	122	21	115	136	14	85	99	626	113	56
กรุงเทพมหานคร	11	61	72	9	53	62	2	28	30	556	65	46
ภูมิภาค	6	44	50	12	62	74	12	57	69	70	48	10
ปริมณฑล	0	20	20	0	20	20	0	15	15	50	10	10
ภาคกลาง	6	24	30	12	42	54	12	42	54	20	38	0
ภาคเหนือ	0	0	0	0	0	0	0	0	0	0	0	0
ภาคตะวันออกเฉียงเหนือ	0	0	0	0	0	0	0	0	0	0	0	0
ภาคใต้	0	0	0	0	0	0	0	0	0	0	0	0
กรุงเทพมหานคร	11	61	72	9	53	62	2	28	30	556	65	46
กองส่งเสริมการมีงานทำ สจก.พื้นที่ 1-10	0	0	0	0	0	0	0	0	0	0	0	0
สจก.พื้นที่ 1-10	11	61	72	9	53	62	2	28	30	556	65	46
สจก. 1 (สาทร)	2	8	10	0	0	0	0	0	0	10	0	0
สจก. 2 (ราษฎร์บูรณะ)	0	10	10	0	10	10	0	9	9	30	0	10
สจก. 3 (บางนา)	2	9	11	2	9	11	2	9	11	35	35	13
สจก. 4 (ทวีปมิตร)	0	10	10	0	10	10	0	10	10	0	10	0
สจก. 5 (มีนบุรี)	0	0	0	0	0	0	0	0	0	0	0	0
สจก. 6 (บางพลัด)	0	0	0	0	0	0	0	0	0	0	0	0
สจก. 7 (บรมราชชนนี)	4	7	11	4	7	11	0	0	0	11	0	11
สจก. 8 (ราชดำเนิน)	0	0	0	0	0	0	0	0	0	0	0	0
สจก. 9 (หลักสี่)	2	8	10	2	8	10	0	0	0	20	20	10
สจก. 10 (วิภาวดีรังสิต)	1	9	10	1	9	10	0	0	0	450	0	2

ตารางที่ 3.11 (ต่อ)

หน่วยงาน	จำนวนผู้สูงอายุที่รับการอบรม			ผู้สูงอายุที่ได้รับการส่งเสริมการประกอบอาชีพมี ช่องทางการจำหน่ายสินค้าผ่านสื่อสังคมออนไลน์			ผู้สูงอายุที่มีช่องทางจำหน่ายสินค้าผ่าน สื่อสังคมออนไลน์ มีรายได้เพิ่มขึ้น			เผยแพร่เอกสาร		
	ชาย	หญิง	รวม	ชาย	หญิง	รวม	ชาย	หญิง	รวม	แผ่น	ฉบับ	เล่ม
ภาคเหนือ	0	0	0	0	0	0	0	0	0	0	0	0
เชียงใหม่	0	0	0	0	0	0	0	0	0	0	0	0
ลำพูน	0	0	0	0	0	0	0	0	0	0	0	0
ลำปาง	0	0	0	0	0	0	0	0	0	0	0	0
อุตรดิตถ์	0	0	0	0	0	0	0	0	0	0	0	0
แพร่	0	0	0	0	0	0	0	0	0	0	0	0
น่าน	0	0	0	0	0	0	0	0	0	0	0	0
พะเยา	0	0	0	0	0	0	0	0	0	0	0	0
เชียงราย	0	0	0	0	0	0	0	0	0	0	0	0
แม่ฮ่องสอน	0	0	0	0	0	0	0	0	0	0	0	0
นครสวรรค์	0	0	0	0	0	0	0	0	0	0	0	0
อุทัยธานี	0	0	0	0	0	0	0	0	0	0	0	0
กำแพงเพชร	0	0	0	0	0	0	0	0	0	0	0	0
ตาก	0	0	0	0	0	0	0	0	0	0	0	0
สุโขทัย	0	0	0	0	0	0	0	0	0	0	0	0
พิษณุโลก	0	0	0	0	0	0	0	0	0	0	0	0
พิจิตร	0	0	0	0	0	0	0	0	0	0	0	0
เพชรบูรณ์	0	0	0	0	0	0	0	0	0	0	0	0
ภาคตะวันออกเฉียงเหนือ	0	0	0	0	0	0	0	0	0	0	0	0
นครราชสีมา	0	0	0	0	0	0	0	0	0	0	0	0
บุรีรัมย์	0	0	0	0	0	0	0	0	0	0	0	0
สุรินทร์	0	0	0	0	0	0	0	0	0	0	0	0
ศรีสะเกษ	0	0	0	0	0	0	0	0	0	0	0	0
อุบลราชธานี	0	0	0	0	0	0	0	0	0	0	0	0
ยโสธร	0	0	0	0	0	0	0	0	0	0	0	0
ชัยภูมิ	0	0	0	0	0	0	0	0	0	0	0	0
อำนาจเจริญ	0	0	0	0	0	0	0	0	0	0	0	0

ตารางที่ 3.12 กิจกรรมประชุมชี้แจงให้ความรู้เรื่องโครงการเพิ่มทักษะด้านอาชีพแก่นักเรียนครอบครัวยากจนที่ไม่ได้เรียนต่อ
 หลังจบการศึกษาภาคบังคับ จำแนกตามจังหวัด ทวีธาภิเศก
 ไตรมาสที่ 2 ประจำปีงบประมาณ 2565 (มกราคม - มีนาคม 2565)

จังหวัด	ประชุมชี้แจงให้ความรู้เรื่องโครงการเพิ่มทักษะด้านอาชีพแก่นักเรียนครอบครัวยากจนที่ไม่ได้เรียนต่อ			
	จำนวน (แห่ง)	ผู้อำนวยการ	ครูแนะแนว	รวม
ทั่วประเทศ	1,351	1,175	1,455	2,630
กรุงเทพมหานคร	0	0	0	0
ภูมิภาค	1,351	1,175	1,455	2,630
ปริมณฑล	56	19	77	96
ภาคกลาง	112	92	198	290
ภาคเหนือ	107	103	111	214
ภาคตะวันออกเฉียงเหนือ	584	557	597	1,154
ภาคใต้	492	404	472	876
กรุงเทพมหานคร	0	0	0	0
ส่วนกลาง	0	0	0	0
สจก.1-10	0	0	0	0
สจก. 1 (สาทร)	0	0	0	0
สจก. 2 (ราษฎร์บูรณะ)	0	0	0	0
สจก. 3 (บางนา)	0	0	0	0
สจก. 4 (นวมินทร์)	0	0	0	0
สจก. 5 (มีนบุรี)	0	0	0	0
สจก. 6 (บางพลัด)	0	0	0	0
สจก. 7 (บรมราชชนนี)	0	0	0	0
สจก. 8 (ราชดำเนิน)	0	0	0	0
สจก. 9 (หลักสี่)	0	0	0	0
สจก. 10 (วิภาวดีรังสิต)	0	0	0	0
ปริมณฑล	56	19	77	96
สมุทรปราการ	56	19	77	96
นนทบุรี	0	0	0	0

ตารางที่ 3.12 (ต่อ)

จังหวัด	ประชุมชี้แจงให้ความรู้เรื่องโครงการเพิ่มทักษะด้านอาชีพแก่นักเรียนครอบครัวยากจนที่ไม่ได้เรียนต่อ			
	จำนวน (แห่ง)	ผู้อำนวยการ	ครูแนะแนว	รวม
ปทุมธานี	0	0	0	0
นครปฐม	0	0	0	0
สมุทรสาคร	0	0	0	0
ภาคกลาง	112	92	198	290
พระนครศรีอยุธยา	50	50	100	150
อ่างทอง	0	0	0	0
ลพบุรี	0	0	0	0
สิงห์บุรี	0	0	0	0
ชัยนาท	0	0	0	0
สระบุรี	0	0	0	0
ชลบุรี	0	0	0	0
ระยอง	62	42	98	140
จันทบุรี	0	0	0	0
ตราด	0	0	0	0
ฉะเชิงเทรา	0	0	0	0
ปราจีนบุรี	0	0	0	0
นครนายก	0	0	0	0
สระแก้ว	0	0	0	0
ราชบุรี	0	0	0	0
กาญจนบุรี	0	0	0	0
สุพรรณบุรี	0	0	0	0
สมุทรสงคราม	0	0	0	0
เพชรบุรี	0	0	0	0
ประจวบคีรีขันธ์	0	0	0	0
ภาคเหนือ	107	103	111	214
เชียงใหม่	0	0	0	0
ลำพูน	0	0	0	0
ลำปาง	0	0	0	0

ตารางที่ 3.12 (ต่อ)

จังหวัด	ประชุมชี้แจงให้ความรู้เรื่องโครงการเพิ่มทักษะด้านอาชีพแก่นักเรียนครอบครัวยากจนที่ไม่ได้เรียนต่อ			
	จำนวน (แห่ง)	ผู้อำนวยการ	ครูแนะแนว	รวม
อุดรดิตต์	0	0	0	0
แพร่	0	0	0	0
น่าน	0	0	0	0
พะเยา	0	0	0	0
เชียงราย	0	0	0	0
แม่ฮ่องสอน	0	0	0	0
นครสวรรค์	0	0	0	0
อุทัยธานี	0	0	0	0
กำแพงเพชร	0	0	0	0
ตาก	0	0	0	0
สุโขทัย	107	103	111	214
พิษณุโลก	0	0	0	0
พิจิตร	0	0	0	0
เพชรบูรณ์	0	0	0	0
ภาคตะวันออกเฉียงเหนือ	584	557	597	1,154
นครราชสีมา	0	0	0	0
บุรีรัมย์	347	347	347	694
สุรินทร์	0	0	0	0
ศรีสะเกษ	0	0	0	0
อุบลราชธานี	0	0	0	0
ยโสธร	0	0	0	0
ชัยภูมิ	0	0	0	0
อำนาจเจริญ	0	0	0	0
บึงกาฬ	0	0	0	0
หนองบัวลำภู	0	0	0	0
ขอนแก่น	0	0	0	0
อุดรธานี	0	0	0	0
เลย	142	142	142	284

ตารางที่ 3.12 (ต่อ)

จังหวัด	ประชุมชี้แจงให้ความรู้เรื่องโครงการเพิ่มทักษะด้านอาชีพแก่นักเรียนครอบครัวยากจนที่ไม่ได้เรียนต่อ			
	จำนวน (แห่ง)	ผู้อำนวยการ	ครูแนะแนว	รวม
หนองคาย	0	0	0	0
มหาสารคาม	0	0	0	0
ร้อยเอ็ด	0	0	0	0
กาฬสินธุ์	0	0	0	0
สกลนคร	0	0	0	0
นครพนม	0	0	0	0
มุกดาหาร	95	68	108	176
ภาคใต้	492	404	472	876
นครศรีธรรมราช	221	229	225	454
กระบี่	0	0	0	0
พังงา	61	61	54	115
ภูเก็ต	31	27	34	61
สุราษฎร์ธานี	0	0	0	0
ระนอง	0	0	0	0
ชุมพร	0	0	0	0
สงขลา	0	0	0	0
สตูล	0	0	0	0
ตรัง	0	0	0	0
พัทลุง	0	0	0	0
ปัตตานี	0	0	0	0
ยะลา	96	24	72	96
นราธิวาส	83	63	87	150

ตารางที่ 4.1 การให้บริการข้อมูลข่าวสารตลาดแรงงาน จำแนกตามจังหวัด

ทั่วราชอาณาจักร

ไตรมาสที่ 2 ประจำปีงบประมาณ 2565 (มกราคม - มีนาคม 2565)

จังหวัด	การให้บริการข้อมูลข่าวสารตลาดแรงงาน													
	รวม	แผ่นพับ / เอกสาร เผยแพร่	ประกาศ ตำแหน่ง งานว่าง	วารสาร รายเดือน	วารสาร รายไตรมาส	วารสาร รายปี	หนังสือ / คู่มือ	โปสเตอร์	โสตทัศน วัสดุ (CD/DVD)	วิทยุ (จำนวน ผู้ฟัง)	โทรทัศน์ (จำนวน ผู้ชม)	อินเทอร์เน็ต / E-mail / Line / Facebook	ประชุม บรรยาย/ นิทรรศการ/ ป้าย ประชาสัมพันธ์	หอ กระจายข่าว / เสียง ตามสาย
	คน	คน	คน	คน	คน	คน	คน	คน	คน	คน	คน	คน	คน	คน
ทั่วราชอาณาจักร	2,572,060	376,082	246,732	43,266	4,404	500	3,218	1,951	3,600	107,124	44,810	1,644,614	67,444	28,315
กรุงเทพมหานคร	1,092,996	207,299	122,805	17,004	4,404	500	680	820	0	6,300	10,200	716,247	5,637	1,100
ภูมิภาค	1,479,064	168,783	123,927	26,262	0	0	2,538	1,131	3,600	100,824	34,610	928,367	61,807	27,215
ปริมณฑล	92,991	15,104	10,559	1,800	0	0	220	380	0	6,000	0	49,147	5,981	3,800
ภาคกลาง	282,569	22,037	12,140	7,771	0	0	250	0	0	11,100	3,600	209,242	13,729	2,700
ภาคเหนือ	407,780	48,925	27,866	7,789	0	0	1,112	0	0	33,400	5,442	260,615	16,900	5,731
ภาคตะวันออกเฉียงเหนือ	383,991	52,498	56,767	6,981	0	0	185	230	1,200	25,400	23,652	188,566	14,328	14,184
ภาคใต้	311,733	30,219	16,595	1,921	0	0	771	521	2,400	24,924	1,916	220,797	10,869	800
กรุงเทพมหานคร	1,092,996	207,299	122,805	17,004	4,404	500	680	820	0	6,300	10,200	716,247	5,637	1,100
กองบริหารข้อมูลตลาดแรงงาน และศูนย์ข่าวสารตลาดแรงงาน	247,495	3,255	14,936	15,005	4,399	500	371	20	0	3,600	0	202,699	1,610	1,100
สำนักบริหารแรงงานต่างด้าว	77,316	0	0	0	0	0	0	0	0	0	0	75,757	1,559	0
กองบริหารแรงงานไทยไป ต่างประเทศ	187,850	16,559	465	0	0	0	0	0	0	0	0	170,826	0	0

ตารางที่ 4.1 (ต่อ)

จังหวัด	การให้บริการข้อมูลข่าวสารตลาดแรงงาน													
	รวม	แผ่นพับ / เอกสาร เผยแพร่	ประกาศ ตำแหน่ง งานว่าง	วารสาร รายเดือน	วารสาร รายไตรมาส	วารสาร รายปี	หนังสือ / คู่มือ	โปสเตอร์	โสตทัศน วัสดุ (CD/DVD)	วิทยุ (จำนวน ผู้ฟัง)	โทรทัศน์ (จำนวน ผู้ชม)	อินเทอร์เน็ต / E-mail / Line / Facebook	ประชุม บรรยาย/ นิทรรศการ/ ป้าย ประชาสัมพันธ์	หอ กระจายข่าว / เสียง ตามสาย
	คน	คน	คน	คน	คน	คน	คน	คน	คน	คน	คน	คน	คน	คน
สำนักงานเลขาธิการกรม	181,700	126,000	0	0	0	0	0	800	0	2,700	10,200	42,000	0	0
กองทะเบียนจัดหางานกลางและ คุ้มครองคนหางาน	17,347	12	0	0	0	0	0	0	0	0	0	16,324	1,011	0
กองพัฒนาระบบบริการจัดหางาน	10,354	0	0	0	0	0	0	0	0	0	0	10,354	0	0
กองยุทธศาสตร์และแผนงาน	136,503	0	0	15	5	0	0	0	0	0	0	136,483	0	0
กองส่งเสริมการมีงานทำ	8,871	0	0	0	0	0	0	0	0	0	0	8,871	0	0
ศูนย์เทคโนโลยีสารสนเทศและการ สื่อสาร	102,073	0	95,652	0	0	0	0	0	0	0	0	6,421	0	0
สจก.พื้นที่ 1-10	123,487	61,473	11,752	1,984	0	0	309	0	0	0	0	46,512	1,457	0
สจก. 1 (สาทร)	15,617	2,632	2,735	0	0	0	0	0	0	0	0	10,250	0	0
สจก. 2 (ราชบุรีบูรณะ)	16,313	9,692	302	720	0	0	0	0	0	0	0	4,142	1,457	0
สจก. 3 (บางนา)	25,418	20,106	1,524	288	0	0	0	0	0	0	0	3,500	0	0
สจก. 4 (นวมินทร์)	1,732	243	994	46	0	0	0	0	0	0	0	449	0	0
สจก. 5 (มีนบุรี)	15,276	12,056	2,464	0	0	0	74	0	0	0	0	682	0	0
สจก. 6 (บางพลัด)	4,376	160	500	30	0	0	85	0	0	0	0	3,601	0	0
สจก. 7 (บรมราชชนนี)	13,242	3,000	404	450	0	0	150	0	0	0	0	9,238	0	0
สจก. 8 (ราชดำเนิน)	3,466	304	659	450	0	0	0	0	0	0	0	2,053	0	0
สจก. 9 (หลักสี่)	12,342	10,465	900	0	0	0	0	0	0	0	0	977	0	0
สจก. 10 (วิภาวดีรังสิต)	15,705	2,815	1,270	0	0	0	0	0	0	0	0	11,620	0	0

ตารางที่ 4.1 (ต่อ)

จังหวัด	การให้บริการข้อมูลข่าวสารตลาดแรงงาน													
	รวม	แผ่นพับ / เอกสาร เผยแพร่	ประกาศ ตำแหน่ง งานว่าง	วารสาร รายเดือน	วารสาร รายไตรมาส	วารสาร รายปี	หนังสือ / คู่มือ	โปสเตอร์	โสตทัศน วัสดุ (CD/DVD)	วิทยุ (จำนวน ผู้ฟัง)	โทรทัศน์ (จำนวน ผู้ชม)	อินเทอร์เน็ต / E-mail / Line / Facebook	ประชุม บรรยาย/ นิทรรศการ/ ป้าย ประชาสัมพันธ์	หอ กระจายข่าว / เสียง ตามสาย
	คน	คน	คน	คน	คน	คน	คน	คน	คน	คน	คน	คน	คน	คน
ปริมณฑล	92,991	15,104	10,559	1,800	0	0	220	380	0	6,000	0	49,147	5,981	3,800
สมุทรปราการ	28,800	7,000	7,000	1,500	0	0	0	0	0	1,800	0	7,000	3,000	1,500
นนทบุรี	25,400	2,600	1,850	0	0	0	220	380	0	3,000	0	13,850	2,000	1,500
ปทุมธานี	15,584	0	0	0	0	0	0	0	0	1,200	0	12,884	700	800
นครปฐม	11,490	5,222	600	0	0	0	0	0	0	0	0	5,487	181	0
สมุทรสาคร	11,717	282	1,109	300	0	0	0	0	0	0	0	9,926	100	0
ภาคกลาง	282,569	22,037	12,140	7,771	0	0	250	0	0	11,100	3,600	209,242	13,729	2,700
พระนครศรีอยุธยา	11,191	596	200	600	0	0	0	0	0	0	0	9,195	0	600
อ่างทอง	7,500	310	894	221	0	0	0	0	0	0	0	4,745	1,330	0
ลพบุรี	20,116	300	0	0	0	0	0	0	0	900	0	17,433	1,483	0
สิงห์บุรี	12,674	0	300	300	0	0	0	0	0	0	0	11,650	424	0
ชัยนาท	15,611	983	456	950	0	0	0	0	0	1,200	0	8,439	2,283	1,300
สระบุรี	14,803	2,070	750	477	0	0	0	0	0	0	0	8,006	3,500	0
ชลบุรี	55,575	1,175	794	0	0	0	0	0	0	0	0	53,606	0	0
ระยอง	3,000	900	1,400	0	0	0	0	0	0	0	0	700	0	0
จันทบุรี	15,605	304	298	0	0	0	0	0	0	0	0	14,724	279	0
ตราด	14,253	2,000	1,300	0	0	0	250	0	0	1,500	1,800	6,703	700	0
ฉะเชิงเทรา	7,063	4,646	0	1,650	0	0	0	0	0	0	0	767	0	0

ตารางที่ 4.1 (ต่อ)

จังหวัด	การให้บริการข้อมูลข่าวสารตลาดแรงงาน													
	รวม	แผ่นพับ / เอกสาร เผยแพร่	ประกาศ ตำแหน่ง งานว่าง	วารสาร รายเดือน	วารสาร รายไตรมาส	วารสาร รายปี	หนังสือ / คู่มือ	โปสเตอร์	โสตทัศน วัสดุ (CD/DVD)	วิทยุ (จำนวน ผู้ฟัง)	โทรทัศน์ (จำนวน ผู้ชม)	อินเทอร์เน็ต / E-mail / Line / Facebook	ประชุม บรรยาย/ นิทรรศการ/ ป้าย ประชาสัมพันธ์	หอ กระจายข่าว / เสียง ตามสาย
	คน	คน	คน	คน	คน	คน	คน	คน	คน	คน	คน	คน	คน	คน
ปราจีนบุรี	7,947	1,419	364	364	0	0	0	0	0	0	0	5,800	0	0
นครนายก	6,101	650	1,383	0	0	0	0	0	0	900	900	1,868	100	300
สระแก้ว	7,500	900	750	166	0	0	0	0	0	900	0	4,284	300	200
ราชบุรี	10,000	1,300	400	0	0	0	0	0	0	0	0	8,300	0	0
กาญจนบุรี	17,143	0	750	270	0	0	0	0	0	1,800	900	13,423	0	0
สุพรรณบุรี	23,268	1,274	170	1,700	0	0	0	0	0	3,600	0	14,004	2,520	0
สมุทรสงคราม	12,643	0	770	0	0	0	0	0	0	0	0	11,873	0	0
เพชรบุรี	10,855	648	900	900	0	0	0	0	0	300	0	7,767	40	300
ประจวบคีรีขันธ์	9,721	2,562	261	173	0	0	0	0	0	0	0	5,955	770	0
ภาคเหนือ	407,780	48,925	27,866	7,789	0	0	1,112	0	0	33,400	5,442	260,615	16,900	5,731
เชียงใหม่	121,419	15,516	0	292	0	0	0	0	0	8,100	5,100	89,761	2,650	0
ลำพูน	19,100	1,800	6,700	0	0	0	0	0	0	0	0	9,700	900	0
ลำปาง	26,785	2,025	4,600	0	0	0	50	0	0	0	0	19,910	200	0
อุตรดิตถ์	13,544	166	729	1,215	0	0	0	0	0	2,400	0	7,751	1,283	0
แพร่	11,400	18	167	273	0	0	0	0	0	300	0	6,238	2,073	2,331
น่าน	11,900	2,050	2,050	0	0	0	0	0	0	1,200	0	5,700	900	0
พะเยา	27,007	100	0	400	0	0	0	0	0	0	0	26,507	0	0
เชียงราย	23,109	6,119	4,811	0	0	0	0	0	0	0	0	7,467	4,712	0

ตารางที่ 4.1 (ต่อ)

จังหวัด	การให้บริการข้อมูลข่าวสารตลาดแรงงาน													
	รวม	แผ่นพับ / เอกสาร เผยแพร่	ประกาศ ตำแหน่ง งานว่าง	วารสาร รายเดือน	วารสาร รายไตรมาส	วารสาร รายปี	หนังสือ / คู่มือ	โปสเตอร์	โสตทัศน วัสดุ (CD/DVD)	วิทยุ (จำนวน ผู้ฟัง)	โทรทัศน์ (จำนวน ผู้ชม)	อินเทอร์เน็ต / E-mail / Line / Facebook	ประชุม บรรยาย/ นิทรรศการ/ ป้าย ประชาสัมพันธ์	หอ กระจายข่าว / เสียง ตามสาย
	คน	คน	คน	คน	คน	คน	คน	คน	คน	คน	คน	คน	คน	คน
แม่ฮ่องสอน	9,953	849	1,400	337	0	0	427	0	0	3,000	0	3,358	582	0
นครสวรรค์	22,186	950	1,050	400	0	0	0	0	0	4,200	0	13,586	600	1,400
อุทัยธานี	11,781	2,005	1,669	1,830	0	0	635	0	0	900	0	4,242	0	500
กำแพงเพชร	11,869	1,765	650	975	0	0	0	0	0	3,300	0	5,039	140	0
ตาก	11,350	550	490	400	0	0	0	0	0	3,600	0	4,550	1,760	0
สุโขทัย	10,000	509	401	915	0	0	0	0	0	3,600	0	3,775	800	0
พิษณุโลก	34,967	878	1,326	720	0	0	0	0	0	0	342	31,701	0	0
พิจิตร	13,584	950	129	32	0	0	0	0	0	0	0	12,173	300	0
เพชรบูรณ์	27,826	12,675	1,694	0	0	0	0	0	0	2,800	0	9,157	0	1,500
ภาคตะวันออกเฉียงเหนือ	383,991	52,498	56,767	6,981	0	0	185	230	1,200	25,400	23,652	188,566	14,328	14,184
นครราชสีมา	25,502	700	3,300	0	0	0	0	0	0	6,900	0	13,302	1,300	0
บุรีรัมย์	10,375	1,039	358	0	0	0	0	0	0	2,400	300	4,962	1,116	200
สุรินทร์	12,707	624	1,100	0	0	0	0	0	1,200	2,400	0	5,837	1,546	0
ศรีสะเกษ	26,268	9,471	2,675	0	0	0	0	0	0	900	0	11,236	1,986	0
อุบลราชธานี	19,186	2,118	3,447	0	0	0	0	0	0	0	0	13,621	0	0
ยโสธร	9,820	650	650	650	0	0	0	0	0	900	0	6,070	900	0
ชัยภูมิ	43,321	1,078	250	300	0	0	0	0	0	0	23,352	18,261	80	0
อำนาจเจริญ	4,646	0	0	0	0	0	0	0	0	0	0	4,646	0	0

ตารางที่ 4.1 (ต่อ)

จังหวัด	การให้บริการข้อมูลข่าวสารตลาดแรงงาน													
	รวม	แผ่นพับ / เอกสาร เผยแพร่	ประกาศ ตำแหน่ง งานว่าง	วารสาร รายเดือน	วารสาร รายไตรมาส	วารสาร รายปี	หนังสือ / คู่มือ	โปสเตอร์	โสตทัศน วัสดุ (CD/DVD)	วิทยุ (จำนวน ผู้ฟัง)	โทรทัศน์ (จำนวน ผู้ชม)	อินเทอร์เน็ต / E-mail / Line / Facebook	ประชุม บรรยาย/ นิทรรศการ/ ป้าย ประชาสัมพันธ์	หอ กระจายข่าว / เสียง ตามสาย
	คน	คน	คน	คน	คน	คน	คน	คน	คน	คน	คน	คน	คน	คน
บึงกาฬ	13,824	1,611	956	0	0	0	0	0	0	0	0	10,643	180	434
หนองบัวลำภู	10,862	232	3,584	231	0	0	0	115	0	600	0	0	0	6,100
ขอนแก่น	46,723	1,350	17,739	0	0	0	0	0	0	0	0	27,634	0	0
อุดรธานี	28,660	11,760	5,950	100	0	0	105	0	0	0	0	7,745	3,000	0
เลย	18,567	2,450	900	0	0	0	0	0	0	0	0	14,317	450	450
หนองคาย	3,376	843	677	0	0	0	0	0	0	0	0	1,856	0	0
มหาสารคาม	18,106	300	400	0	0	0	0	0	0	3,000	0	14,406	0	0
ร้อยเอ็ด	33,350	4,200	4,200	4,200	0	0	0	0	0	0	0	17,950	2,000	800
กาฬสินธุ์	18,086	5,272	5,081	0	0	0	0	0	0	1,500	0	5,333	400	500
สกลนคร	17,947	3,400	1,200	1,500	0	0	0	0	0	0	0	6,047	400	5,400
นครพนม	15,835	4,200	3,000	0	0	0	80	115	0	3,200	0	4,700	240	300
มุกดาหาร	6,830	1,200	1,300	0	0	0	0	0	0	3,600	0	0	730	0
ภาคใต้	311,733	30,219	16,595	1,921	0	0	771	521	2,400	24,924	1,916	220,797	10,869	800
นครศรีธรรมราช	35,716	16,862	2,709	0	0	0	9	0	1,200	1,500	300	12,331	805	0
กระบี่	9,295	2,572	1,290	390	0	0	428	520	0	0	0	4,095	0	0
พังงา	6,250	300	150	0	0	0	0	0	0	0	0	5,800	0	0
ภูเก็ต	71,510	431	300	300	0	0	0	0	0	0	0	69,479	1,000	0
สุราษฎร์ธานี	17,785	1,950	1,214	0	0	0	0	0	0	3,600	300	9,021	900	800

ตารางที่ 4.1 (ต่อ)

จังหวัด	การให้บริการข้อมูลข่าวสารตลาดแรงงาน													
	รวม	แผ่นพับ / เอกสาร เผยแพร่	ประกาศ ตำแหน่ง งานว่าง	วารสาร รายเดือน	วารสาร รายไตรมาส	วารสาร รายปี	หนังสือ / คู่มือ	โปสเตอร์	โสตทัศน วัสดุ (CD/DVD)	วิทยุ (จำนวน ผู้ฟัง)	โทรทัศน์ (จำนวน ผู้ชม)	อินเทอร์เน็ต / E-mail / Line / Facebook	ประชุม บรรยาย/ นิทรรศการ/ ป้าย ประชาสัมพันธ์	หอ กระจายข่าว / เสียง ตามสาย
	คน	คน	คน	คน	คน	คน	คน	คน	คน	คน	คน	คน	คน	คน
ระนอง	10,083	567	627	411	0	0	0	0	0	0	0	8,478	0	0
ชุมพร	22,134	931	1,500	820	0	0	0	0	0	3,600	0	15,054	229	0
สงขลา	17,110	106	2,036	0	0	0	0	1	0	0	0	14,967	0	0
สตูล	10,928	2,281	2,089	0	0	0	0	0	0	2,710	1,316	2,532	0	0
ตรัง	10,760	330	80	0	0	0	0	0	0	0	0	10,350	0	0
พัทลุง	7,600	1,500	1,200	0	0	0	0	0	0	0	0	4,200	700	0
ปัตตานี	13,418	485	0	0	0	0	134	0	0	814	0	10,950	1,035	0
ยะลา	59,695	1,100	1,900	0	0	0	200	0	1,200	2,400	0	47,985	4,910	0
นราธิวาส	19,449	804	1,500	0	0	0	0	0	0	10,300	0	5,555	1,290	0

ตารางที่ 5.1 จำนวนคนต่างด้าวที่ยื่นคำขอและได้รับอนุญาตให้ทำงาน จำแนกตามจังหวัด
 ทั่วราชอาณาจักร
 ไตรมาสที่ 2 ประจำปีงบประมาณ 2565 (มกราคม - มีนาคม 2565)

จังหวัด	รวมทั้งหมด		จำเป็นเร่งด่วน		ทั่วไป		นำเข้ามา MOU		ชนกลุ่มน้อย		คนต่างด้าวที่เข้ามาทำงานในลักษณะ ไป-กลับ หรือตามฤดูกาล	
	ยื่นขอ	อนุญาต	ยื่นขอ	อนุญาต	ยื่นขอ	อนุญาต	ยื่นขอ	อนุญาต	ยื่นขอ	อนุญาต	ยื่นขอ	อนุญาต
ทั่วราชอาณาจักร	87,405	85,261	658	629	26,442	24,418	51,792	51,789	5,903	5,815	2,610	2,610
กรุงเทพมหานคร	26,454	25,146	317	316	12,787	11,484	12,855	12,855	495	491	0	0
ภูมิภาค	60,951	60,115	341	313	13,655	12,934	38,937	38,934	5,408	5,324	2,610	2,610
ปริมณฑล	25,544	25,560	18	18	3,111	3,138	21,118	21,118	1,297	1,286	0	0
ภาคกลาง	17,486	16,838	292	264	4,051	3,449	10,051	10,051	633	615	2,459	2,459
ภาคเหนือ	6,921	6,818	16	16	1,831	1,777	1,755	1,755	3,319	3,270	0	0
ภาคตะวันออกเฉียงเหนือ	3,022	3,003	15	15	917	903	2,031	2,030	59	55	0	0
ภาคใต้	7,978	7,896	0	0	3,745	3,667	3,982	3,980	100	98	151	151
กรุงเทพมหานคร	32,726	24,923	317	316	12,787	11,484	12,855	12,855	6,767	268	0	0
สำนักบริหารแรงงานต่างด้าว	6,375	5,219	158	158	6,217	5,058	0	0	0	3	0	0
สจก 1-10	26,351	19,704	159	158	6,570	6,426	12,855	12,855	6,767	265	0	0
สจก. 1 (สาทร)	3,535	2,936	70	70	1,717	1,718	1,134	1,134	601	14	13	0
สจก. 2 (ราชบุรีบูรณะ)	3,179	2,200	0	0	278	270	1,883	1,883	1,018	47	0	0
สจก. 3 (บางนา)	4,752	3,813	0	0	1,831	1,821	1,943	1,943	978	49	0	0
สจก. 4 (นวมินทร์)	2,418	1,819	19	19	540	537	1,226	1,226	633	37	0	0
สจก. 5 (มีนบุรี)	2,806	1,964	18	18	343	340	1,569	1,569	876	37	0	0

ตารางที่ 5.1 (ต่อ)

จังหวัด	รวมทั้งหมด		จำเป็นเร่งด่วน		ทั่วไป		นำเข้ามาตาม MOU		ชนกลุ่มน้อย		คนต่างด้าวที่เข้ามาทำงานในลักษณะไป-กลับ หรือตามฤดูกาล	
	ยื่นขอ	อนุญาต	ยื่นขอ	อนุญาต	ยื่นขอ	อนุญาต	ยื่นขอ	อนุญาต	ยื่นขอ	อนุญาต	ยื่นขอ	อนุญาต
สจก. 6 (บางพลัด)	821	653	0	0	132	131	502	502	187	20	0	0
สจก. 7 (บรมราชชนนี)	2,315	1,599	0	0	218	218	1,378	1,378	719	3	0	0
สจก. 8 (ราชดำเนิน)	1,120	845	0	0	203	200	637	637	280	8	0	0
สจก. 9 (หลักสี่)	3,351	2,273	11	10	430	387	1,844	1,844	1,066	32	0	0
สจก. 10 (วิภาวดีรังสิต)	2,067	1,602	41	41	878	804	739	739	409	18	0	0
ปริมาณทล	25,544	25,560	18	18	3,111	3,138	21,118	21,118	1,297	1,286	0	0
สมุทรปราการ	6,714	6,662	0	0	1,396	1,345	5,210	5,210	108	107	0	0
นนทบุรี	3,010	3,007	0	0	424	421	2,584	2,584	2	2	0	0
ปทุมธานี	3,416	3,493	18	18	646	729	2,693	2,693	59	53	0	0
นครปฐม	2,541	2,539	0	0	250	250	1,947	1,947	344	342	0	0
สมุทรสาคร	9,863	9,859	0	0	395	393	8,684	8,684	784	782	0	0
ภาคกลาง	17,486	16,838	292	264	4,051	3,449	10,051	10,051	633	615	2,459	2,459
พระนครศรีอยุธยา	1,262	1,187	77	54	210	158	951	951	24	24	0	0
อ่างทอง	109	112	0	0	17	20	85	85	7	7	0	0
ลพบุรี	791	782	0	0	40	29	746	746	5	7	0	0
สิงห์บุรี	35	35	0	0	12	12	23	23	0	0	0	0
ชัยนาท	17	17	0	0	17	17	0	0	0	0	0	0
สระบุรี	595	595	0	0	57	57	524	524	14	14	0	0
ชลบุรี	4,833	4,523	135	131	2,045	1,752	2,580	2,580	73	60	0	0
ระยอง	1,141	948	0	0	532	346	551	551	58	51	0	0
จันทบุรี	3,622	3,622	0	0	309	309	854	854	0	0	2,459	2,459
ตราด	196	193	0	0	64	60	84	84	48	49	0	0

ตารางที่ 5.1 (ต่อ)

จังหวัด	รวมทั้งหมด		จำเป็นเร่งด่วน		ทั่วไป		นำเข้ามาตาม MOU		ชนกลุ่มน้อย		คนต่างด้าวที่เข้ามาทำงานในลักษณะ ไป-กลับ หรือตามฤดูกาล	
	ยื่นขอ	อนุญาต	ยื่นขอ	อนุญาต	ยื่นขอ	อนุญาต	ยื่นขอ	อนุญาต	ยื่นขอ	อนุญาต	ยื่นขอ	อนุญาต
ฉะเชิงเทรา	1,178	1,173	4	4	161	156	1,008	1,008	5	5	0	0
ปราจีนบุรี	1,009	1,008	51	50	60	60	895	895	3	3	0	0
นครนายก	274	274	0	0	38	38	235	235	1	1	0	0
สระแก้ว	85	82	0	0	27	24	58	58	0	0	0	0
ราชบุรี	254	242	2	2	109	97	0	0	143	143	0	0
กาญจนบุรี	800	799	0	0	43	42	546	546	211	211	0	0
สุพรรณบุรี	352	351	0	0	26	26	309	309	17	16	0	0
สมุทรสงคราม	218	218	0	0	0	0	218	218	0	0	0	0
เพชรบุรี	536	501	0	0	131	96	381	381	24	24	0	0
ประจวบคีรีขันธ์	179	176	23	23	153	150	3	3	0	0	0	0
ภาคเหนือ	6,921	6,818	16	16	1,831	1,777	1,755	1,755	3,319	3,270	0	0
เชียงใหม่	3,343	3,282	16	16	1,236	1,191	330	330	1,761	1,745	0	0
ลำพูน	51	49	0	0	32	32	0	0	19	17	0	0
ลำปาง	150	145	0	0	29	27	41	41	80	77	0	0
อุตรดิตถ์	52	52	0	0	14	14	31	31	7	7	0	0
แพร่	39	39	0	0	26	26	8	8	5	5	0	0
น่าน	54	54	0	0	35	35	16	16	3	3	0	0
พะเยา	35	33	0	0	34	32	0	0	1	1	0	0
เชียงราย	1,462	1,441	0	0	173	172	108	108	1,181	1,161	0	0
แม่ฮ่องสอน	253	247	0	0	16	16	0	0	237	231	0	0
นครสวรรค์	176	172	0	0	25	21	142	142	9	9	0	0
อุทัยธานี	13	13	0	0	13	13	0	0	0	0	0	0
กำแพงเพชร	411	411	0	0	16	16	392	392	3	3	0	0

ตารางที่ 5.1 (ต่อ)

จังหวัด	รวมทั้งหมด		จำเป็นเร่งด่วน		ทั่วไป		นำเข้ามาตาม MOU		ชนกลุ่มน้อย		คนต่างด้าวที่เข้ามาทำงานในลักษณะ ไป-กลับ หรือตามฤดูกาล	
	ยื่นขอ	อนุญาต	ยื่นขอ	อนุญาต	ยื่นขอ	อนุญาต	ยื่นขอ	อนุญาต	ยื่นขอ	อนุญาต	ยื่นขอ	อนุญาต
ตาก	418	418	0	0	12	12	402	402	4	4	0	0
สุโขทัย	103	102	0	0	37	36	66	66	0	0	0	0
พิษณุโลก	256	256	0	0	92	93	160	160	4	3	0	0
พิจิตร	14	14	0	0	14	14	0	0	0	0	0	0
เพชรบูรณ์	91	90	0	0	27	27	59	59	5	4	0	0
ภาคตะวันออกเฉียงเหนือ	3,022	3,003	15	15	917	903	2,031	2,030	59	55	0	0
นครราชสีมา	1,070	1,067	12	12	173	171	851	851	34	33	0	0
บุรีรัมย์	158	154	0	0	71	68	85	85	2	1	0	0
สุรินทร์	160	157	0	0	80	77	80	80	0	0	0	0
ศรีสะเกษ	62	61	0	0	21	20	41	41	0	0	0	0
อุบลราชธานี	76	76	0	0	39	39	37	37	0	0	0	0
ยโสธร	19	19	0	0	14	14	5	5	0	0	0	0
ชัยภูมิ	106	106	0	0	31	31	75	75	0	0	0	0
อำนาจเจริญ	24	24	0	0	1	1	23	23	0	0	0	0
บึงกาฬ	95	90	0	0	9	5	85	85	1	0	0	0
หนองบัวลำภู	48	48	0	0	17	17	31	31	0	0	0	0
ขอนแก่น	399	399	3	3	129	129	263	263	4	4	0	0
อุดรธานี	97	97	0	0	85	85	10	10	2	2	0	0
เลย	172	171	0	0	40	39	127	127	5	5	0	0
หนองคาย	106	106	0	0	20	20	85	85	1	1	0	0
มหาสารคาม	31	29	0	0	19	17	12	12	0	0	0	0
ร้อยเอ็ด	85	86	0	0	49	50	34	34	2	2	0	0
กาฬสินธุ์	71	69	0	0	48	48	21	20	2	1	0	0
สกลนคร	186	186	0	0	30	30	156	156	0	0	0	0

ตารางที่ 5.1 (ต่อ)

จังหวัด	รวมทั้งหมด		จำเป็นเร่งด่วน		ทั่วไป		นำเข้ามาตาม MOU		ชนกลุ่มน้อย		คนต่างด้าวที่เข้ามาทำงานในลักษณะ ไป-กลับ หรือตามฤดูกาล	
	ยื่นขอ	อนุญาต	ยื่นขอ	อนุญาต	ยื่นขอ	อนุญาต	ยื่นขอ	อนุญาต	ยื่นขอ	อนุญาต	ยื่นขอ	อนุญาต
นครพนม	34	35	0	0	19	20	10	10	5	5	0	0
มุกดาหาร	23	23	0	0	22	22	0	0	1	1	0	0
ภาคใต้	7,978	7,896	0	0	3,745	3,667	3,982	3,980	100	98	151	151
นครศรีธรรมราช	643	642	0	0	69	69	574	573	0	0	0	0
กระบี่	117	113	0	0	113	111	0	0	4	2	0	0
พังงา	159	157	0	0	109	108	50	49	0	0	0	0
ภูเก็ต	2,504	2,477	0	0	1,990	1,963	511	511	3	3	0	0
สุราษฎร์ธานี	1,629	1,586	0	0	950	907	662	662	17	17	0	0
ระนอง	259	259	0	0	31	31	31	31	46	46	151	151
ชุมพร	64	64	0	0	61	61	0	0	3	3	0	0
สงขลา	2,045	2,045	0	0	327	327	1,695	1,695	23	23	0	0
สตูล	37	32	0	0	8	3	29	29	0	0	0	0
ตรัง	250	250	0	0	53	53	193	193	4	4	0	0
พัทลุง	31	31	0	0	8	8	23	23	0	0	0	0
ปัตตานี	128	128	0	0	5	5	123	123	0	0	0	0
ยะลา	45	45	0	0	0	0	45	45	0	0	0	0
นราธิวาส	67	67	0	0	21	21	46	46	0	0	0	0

ตารางที่ 5.2 จำนวนคนต่างด้าวประเภทจำเป็นเร่งด่วน ประเภททั่วไป ประเภทนำเข้าตาม MOU ประเภทชนกลุ่มน้อย และประเภทคนต่างด้าวที่เข้ามาทำงานในลักษณะ ไป-กลับ หรือตามฤดูกาล

ที่ยื่นคำขอและได้รับอนุญาตให้ทำงาน จำแนกตามจังหวัด ทวีปราชอาณาจักร

ไตรมาสที่ 2 ประจำปีงบประมาณ 2565 (มกราคม - มีนาคม 2565)

จังหวัด	รวมทั้งหมด						จำเป็นเร่งด่วน						ทั่วไป						นำเข้าตาม MOU						ชนกลุ่มน้อย						คนต่างด้าวที่เข้ามาทำงานในลักษณะ ไป-กลับ หรือตามฤดูกาล					
	ยื่นขอ			อนุญาต			ยื่นขอ			อนุญาต			ยื่นขอ			อนุญาต			ยื่นขอ			อนุญาต			ยื่นขอ			อนุญาต			ยื่นขอ			อนุญาต		
	รวม	ชาย	หญิง	รวม	ชาย	หญิง	รวม	ชาย	หญิง	รวม	ชาย	หญิง	รวม	ชาย	หญิง	รวม	ชาย	หญิง	รวม	ชาย	หญิง	รวม	ชาย	หญิง	รวม	ชาย	หญิง	รวม	ชาย	หญิง	รวม	ชาย	หญิง			
ราชอาณาจักร	87,405	53,105	34,300	85,261	51,282	33,979	658	591	67	629	566	63	26,442	19,159	7,283	24,418	17,413	7,005	51,792	28,517	23,275	51,789	28,515	23,274	5,903	3,340	2,563	5,815	3,290	2,525	2,610	1,498	1,112	2,610	1,498	1,112
กรุงเทพมหานคร	26,454	17,107	9,347	25,146	15,968	9,178	317	288	29	316	287	29	12,787	9,784	3,003	11,484	8,647	2,837	12,855	6,767	6,088	12,855	6,767	6,088	495	268	227	491	267	224	0	0	0	0	0	0
ภูมิภาค	60,951	35,998	24,953	60,115	35,314	24,801	341	303	38	313	279	34	13,655	9,375	4,280	12,934	8,766	4,168	38,937	21,750	17,187	38,934	21,748	17,186	5,408	3,072	2,336	5,324	3,023	2,301	2,610	1,498	1,112	2,610	1,498	1,112
ปริมณฑล	25,544	14,830	10,714	25,560	14,840	10,720	18	16	2	18	16	2	3,111	2,250	861	3,138	2,267	871	21,118	11,883	9,235	21,118	11,883	9,235	1,297	681	616	1,286	674	612	0	0	0	0	0	0
ภาคกลาง	17,486	10,829	6,657	16,838	10,278	6,560	292	263	29	264	239	25	4,051	2,971	1,080	3,449	2,452	997	10,051	5,804	4,247	10,051	5,804	4,247	633	361	272	615	353	262	2,459	1,430	1,029	2,459	1,430	1,029
ภาคเหนือ	6,921	3,896	3,025	6,818	3,828	2,990	16	9	7	16	9	7	1,831	1,150	681	1,777	1,113	664	1,755	798	957	1,755	798	957	3,319	1,939	1,380	3,270	1,908	1,362	0	0	0	0	0	0
ภาคตะวันออกเฉียงเหนือ	3,022	1,553	1,469	3,003	1,543	1,460	15	15	0	15	15	0	917	533	384	903	524	379	2,031	977	1,054	2,030	977	1,053	59	28	31	55	27	28	0	0	0	0	0	0
ภาคใต้	7,978	4,890	3,088	7,896	4,825	3,071	0	0	0	0	0	0	3,745	2,471	1,274	3,667	2,410	1,257	3,982	2,288	1,694	3,980	2,286	1,694	100	63	37	98	61	37	151	68	83	151	68	83
กรุงเทพมหานคร	26,454	17,107	9,347	25,146	15,968	9,178	317	288	29	316	287	29	12,787	9,784	3,003	11,484	8,647	2,837	12,855	6,767	6,088	12,855	6,767	6,088	495	268	227	491	267	224	0	0	0	0	0	0
สำนักบริหารแรงงานต่างด้าว	6,378	5,319	1,059	5,219	4,293	926	158	149	9	158	149	9	6,217	5,167	1,050	5,058	4,141	917	0	0	0	0	0	0	3	3	0	3	3	0	0	0	0	0	0	0
สอ. 1-10	20,076	11,788	8,288	19,927	11,675	8,252	159	139	20	158	138	20	6,570	4,617	1,953	6,426	4,506	1,920	12,855	6,767	6,088	12,855	6,767	6,088	492	265	227	488	264	224	0	0	0	0	0	0
สอ. 1 (สทพร)	2,948	1,993	955	2,949	1,994	955	70	65	5	70	65	5	1,717	1,313	404	1,718	1,314	404	1,134	601	533	1,134	601	533	27	14	13	27	14	13	0	0	0	0	0	0
สอ. 2 (ราชบุรีบูรณะ)	2,238	1,232	1,006	2,229	1,228	1,001	0	0	0	0	0	0	278	167	111	270	164	106	1,883	1,018	865	1,883	1,018	865	77	47	30	76	46	30	0	0	0	0	0	0
สอ. 3 (บางนา)	3,865	2,342	1,523	3,855	2,333	1,522	0	0	0	0	0	0	1,831	1,315	516	1,821	1,306	515	1,943	978	965	1,943	978	965	91	49	42	91	49	42	0	0	0	0	0	0
สอ. 4 (ห้วยเมี่ยง)	1,858	1,034	824	1,855	1,031	824	19	14	5	19	14	5	540	350	190	537	347	190	1,226	633	593	1,226	633	593	73	37	36	73	37	36	0	0	0	0	0	0
สอ. 5 (นันทบุรี)	1,986	1,124	862	1,983	1,123	860	18	13	5	18	13	5	343	198	145	340	197	143	1,569	876	693	1,569	876	693	56	37	19	56	37	19	0	0	0	0	0	0
สอ. 6 (บางพลัด)	678	298	380	677	297	380	0	0	0	0	0	0	132	91	41	131	90	41	502	187	315	502	187	315	44	20	24	44	20	24	0	0	0	0	0	0
สอ. 7 (บรมราชชนนี)	1,617	839	778	1,617	839	778	0	0	0	0	0	0	218	117	101	218	117	101	1,378	719	659	1,378	719	659	21	3	18	21	3	18	0	0	0	0	0	0
สอ. 8 (ราชดำเนิน)	858	428	430	855	423	432	0	0	0	0	0	0	203	140	63	200	135	65	637	280	357	637	280	357	18	8	10	18	8	10	0	0	0	0	0	0
สอ. 9 (หลักสี่)	2,335	1,416	919	2,287	1,374	913	11	11	0	10	10	0	430	307	123	387	267	120	1,844	1,066	778	1,844	1,066	778	50	32	18	46	31	15	0	0	0	0	0	0
สอ. 10 (วิภาวดีรังสิต)	1,693	1,082	611	1,620	1,033	587	41	36	5	41	36	5	878	619	259	804	569	235	739	409	330	739	409	330	35	18	17	36	19	17	0	0	0	0	0	0
ปริมณฑล	25,544	14,830	10,714	25,560	14,840	10,720	18	16	2	18	16	2	3,111	2,250	861	3,138	2,267	871	21,118	11,883	9,235	21,118	11,883	9,235	1,297	681	616	1,286	674	612	0	0	0	0	0	0
สมุทรปราการ	6,714	4,380	2,334	6,662	4,343	2,319	0	0	0	0	0	0	1,396	1,018	378	1,345	983	362	5,210	3,304	1,906	5,210	3,304	1,906	108	58	50	107	56	51	0	0	0	0	0	0

ตารางที่ 5.2 (ต่อ)

จังหวัด	รวมทั้งหมด						จัดเป็นวงส่วน						ทั่วไป						นำเข้ามา MOU						ชนกลุ่มน้อย						คนต่างสัญชาติเข้ามาทำงานในลักษณะ ไป-กลับ หรือ ตามฤดูกาล					
	ยื่นขอ			อนุญาต			ยื่นขอ			อนุญาต			ยื่นขอ			อนุญาต			ยื่นขอ			อนุญาต			ยื่นขอ			อนุญาต			ยื่นขอ			อนุญาต		
	รวม	ชาย	หญิง	รวม	ชาย	หญิง	รวม	ชาย	หญิง	รวม	ชาย	หญิง	รวม	ชาย	หญิง	รวม	ชาย	หญิง	รวม	ชาย	หญิง	รวม	ชาย	หญิง	รวม	ชาย	หญิง	รวม	ชาย	หญิง	รวม	ชาย	หญิง			
นนทบุรี	3,010	1,794	1,216	3,007	1,791	1,216	0	0	0	0	0	424	265	159	421	262	159	2,584	1,528	1,056	2,584	1,528	1,056	2	1	1	2	1	1	0	0	0	0	0	0	
ปทุมธานี	3,416	2,027	1,389	3,493	2,083	1,410	18	16	2	18	16	2	646	472	174	729	529	200	2,693	1,509	1,184	2,693	1,509	1,184	59	30	29	53	29	24	0	0	0	0	0	0
นครปฐม	2,541	1,463	1,078	2,539	1,463	1,076	0	0	0	0	0	250	178	72	250	178	72	1,947	1,107	840	1,947	1,107	840	344	178	166	342	178	164	0	0	0	0	0	0	
สมุทรสาคร	9,863	5,166	4,697	9,859	5,160	4,699	0	0	0	0	0	395	317	78	393	315	78	8,684	4,435	4,249	8,684	4,435	4,249	784	414	370	782	410	372	0	0	0	0	0	0	
ภาคกลาง	17,486	10,829	6,657	16,838	10,278	6,560	292	263	29	264	239	25	4,051	2,971	1,080	3,449	2,452	997	10,051	5,804	4,247	10,051	5,804	4,247	633	361	272	615	353	262	2,459	1,430	1,029	2,459	1,430	1,029
พระนครศรีอยุธยา	1,262	900	362	1,187	834	353	77	67	10	54	48	6	210	166	44	158	117	41	951	648	303	951	648	303	24	19	5	24	21	3	0	0	0	0	0	0
อ่างทอง	109	62	47	112	64	48	0	0	0	0	0	0	17	8	9	20	10	10	85	51	34	85	51	34	7	3	4	7	3	4	0	0	0	0	0	0
ลพบุรี	791	459	332	782	459	323	0	0	0	0	0	0	40	21	19	29	20	9	746	435	311	746	435	311	5	3	2	7	4	3	0	0	0	0	0	0
สิงห์บุรี	35	17	18	35	17	18	0	0	0	0	0	0	12	7	5	12	7	5	23	10	13	23	10	13	0	0	0	0	0	0	0	0	0	0	0	
ชัยนาท	17	7	10	17	7	10	0	0	0	0	0	0	17	7	10	17	7	10	0	0	0	0	0	0	0	0	0	0	0	0	0	0	0	0	0	0
สระบุรี	595	316	279	595	316	279	0	0	0	0	0	0	57	26	31	57	26	31	524	286	238	524	286	238	14	4	10	14	4	10	0	0	0	0	0	0
ชลบุรี	4,833	3,131	1,702	4,523	2,867	1,656	135	123	12	131	119	12	2,045	1,529	516	1,752	1,275	477	2,580	1,436	1,144	2,580	1,436	1,144	73	43	30	60	37	23	0	0	0	0	0	0
ระยอง	1,141	828	313	948	653	295	0	0	0	0	0	0	532	420	112	346	250	96	551	372	179	551	372	179	58	36	22	51	31	20	0	0	0	0	0	0
ฉะเชิงเทรา	3,622	2,152	1,470	3,622	2,152	1,470	0	0	0	0	0	0	309	247	62	309	247	62	854	475	379	854	475	379	0	0	0	0	0	0	2,459	1,430	1,029	2,459	1,430	1,029
ตราด	196	129	67	193	128	65	0	0	0	0	0	0	64	40	24	60	38	22	84	51	33	84	51	33	48	38	10	49	39	10	0	0	0	0	0	0
ฉะเชิงเทรา	1,178	693	485	1,173	688	485	4	4	0	4	4	0	161	114	47	156	109	47	1,008	572	436	1,008	572	436	5	3	2	5	3	2	0	0	0	0	0	0
ปราจีนบุรี	1,009	610	399	1,008	609	399	51	51	0	50	50	0	60	37	23	60	37	23	895	520	375	895	520	375	3	2	1	3	2	1	0	0	0	0	0	0
นครนายก	274	155	119	274	155	119	0	0	0	0	0	0	38	28	10	38	28	10	235	127	108	235	127	108	1	0	1	1	0	1	0	0	0	0	0	0
สระแก้ว	85	42	43	82	41	41	0	0	0	0	0	0	27	18	9	24	17	7	58	24	34	58	24	34	0	0	0	0	0	0	0	0	0	0	0	0
ราชบุรี	254	145	109	242	134	108	2	2	0	2	2	0	109	67	42	97	56	41	0	0	0	0	0	0	143	76	67	143	76	67	0	0	0	0	0	0
กาญจนบุรี	800	427	373	799	426	373	0	0	0	0	0	0	43	26	17	42	25	17	546	287	259	546	287	259	211	114	97	211	114	97	0	0	0	0	0	0
สุพรรณบุรี	352	195	157	351	194	157	0	0	0	0	0	0	26	11	15	26	11	15	309	174	135	309	174	135	17	10	7	16	9	7	0	0	0	0	0	0
สมุทรสงคราม	218	116	102	218	116	102	0	0	0	0	0	0	0	0	0	0	0	218	116	102	218	116	102	0	0	0	0	0	0	0	0	0	0	0	0	0
เพชรบุรี	536	315	221	501	290	211	0	0	0	0	0	0	131	88	43	96	63	33	381	217	164	381	217	164	24	10	14	24	10	14	0	0	0	0	0	0
ประจวบคีรีขันธ์	179	130	49	176	128	48	23	16	7	23	16	7	153	111	42	150	109	41	3	3	0	3	3	0	0	0	0	0	0	0	0	0	0	0	0	0
ภาคเหนือ	6,921	3,896	3,025	6,818	3,828	2,990	16	9	7	16	9	7	1,831	1,150	681	1,777	1,113	664	1,755	798	957	1,755	798	957	3,319	1,939	1,380	3,270	1,908	1,362	0	0	0	0	0	0
เชียงใหม่	3,343	1,972	1,371	3,282	1,931	1,351	16	9	7	16	9	7	1,236	818	418	1,191	787	404	330	169	161	330	169	161	1,761	976	785	1,745	966	779	0	0	0	0	0	0
ลำพูน	51	42	9	49	41	8	0	0	0	0	0	0	32	31	1	32	31	1	0	0	0	0	0	0	19	11	8	17	10	7	0	0	0	0	0	0
ลำปาง	150	79	71	145	79	66	0	0	0	0	0	0	29	13	16	27	13	14	41	22	19	41	22	19	80	44	36	77	44	33	0	0	0	0	0	0
อุตรดิตถ์	52	30	22	52	30	22	0	0	0	0	0	0	14	8	6	14	8	6	31	18	13	31	18	13	7	4	3	7	4	3	0	0	0	0	0	0
แพร่	39	26	13	39	26	13	0	0	0	0	0	0	26	16	10	26	16	10	8	6	2	8	6	2	5	4	1	5	4	1	0	0	0	0	0	0

ตารางที่ 5.3 จำนวนคนต่างจังหวัดกลุ่มนคร 4 สิงหาคม 2563 กลุ่มนคร 29 ธันวาคม 2563 และกลุ่มนคร 13 กรกฎาคม 2564 ที่ได้อนุญาตให้ทำงาน จำนวนตามจังหวัด
 ที่ว่าขอเข้า
 ไตรมาสที่ 2 ประจำปีงบประมาณ 2565 (มกราคม - มีนาคม 2565)

จังหวัด	รวมทั้งหมด			กลุ่มนคร 4 สิงหาคม 2563			กลุ่มนคร 29 ธันวาคม 2563			กลุ่มนคร 13 กรกฎาคม 2564			กลุ่มนคร 28 กันยายน 2564		
	รวม	ชาย	หญิง	รวม	ชาย	หญิง	รวม	ชาย	หญิง	รวม	ชาย	หญิง	รวม	ชาย	หญิง
ที่ว่าการขอเข้า	683,925	378,002	305,923	6,750	3,461	3,289	3,505	1,903	1,602	624,706	344,067	280,639	48,964	28,571	20,393
กรุงเทพมหานคร	124,511	65,411	59,100	0	0	0	1,698	879	819	115,390	60,402	54,988	7,423	4,130	3,293
ภูมิภาค	559,414	312,591	246,823	6,750	3,461	3,289	1,807	1,024	783	509,316	283,665	225,651	41,541	24,441	17,100
ปริมณฑล	240,741	135,042	105,699	0	0	0	875	494	381	227,138	127,344	99,794	12,728	7,204	5,524
ภาคกลาง	137,296	78,709	58,587	3,382	1,789	1,593	625	364	261	121,705	69,170	52,535	11,584	7,386	4,198
ภาคเหนือ	60,921	30,265	30,656	0	0	0	82	43	39	56,530	27,857	28,673	4,309	2,365	1,944
ภาคตะวันออกเฉียงเหนือ	13,891	5,910	7,981	134	63	71	3	1	2	11,416	4,991	6,425	2,338	855	1,483
ภาคใต้	106,565	62,665	43,900	3,234	1,609	1,625	222	122	100	92,527	54,303	38,224	10,582	6,631	3,951
กรุงเทพมหานคร	124,511	65,411	59,100	0	0	0	1,698	879	819	115,390	60,402	54,988	7,423	4,130	3,293
สำนักบริหารแรงงานต่างด้าว	989	563	426	0	0	0	0	0	0	0	0	0	989	563	426
สจก 1-10	123,522	64,848	58,674	0	0	0	1,698	879	819	115,390	60,402	54,988	6,434	3,567	2,867
สจก. 1 (สารภี)	6,386	3,097	3,289	0	0	0	63	38	25	5,655	2,685	2,970	668	374	294
สจก. 2 (รามสูรปุระ)	25,974	15,028	10,946	0	0	0	190	110	80	25,496	14,759	10,737	288	159	129
สจก. 3 (บางนา)	22,401	12,418	9,983	0	0	0	261	136	125	21,533	11,924	9,609	607	358	249
สจก. 4 (นวมินทร์)	12,235	6,128	6,107	0	0	0	283	134	149	11,106	5,496	5,610	846	498	348
สจก. 5 (สินบุรี)	15,437	8,255	7,182	0	0	0	525	282	243	14,762	7,896	6,866	150	77	73
สจก. 6 (บางพลัด)	4,893	2,158	2,735	0	0	0	123	55	68	4,175	1,784	2,391	595	319	276
สจก. 7 (บรมราชชนนี)	12,081	5,871	6,210	0	0	0	70	33	37	11,760	5,701	6,059	251	137	114
สจก. 8 (ราชดำเนิน)	5,748	2,683	3,065	0	0	0	18	7	11	4,377	2,030	2,347	1,353	646	707
สจก. 9 (หลักสี่)	10,781	5,534	5,247	0	0	0	100	48	52	9,366	4,721	4,645	1,315	765	550
สจก. 10 (วิภาวดีรังสิต)	7,586	3,676	3,910	0	0	0	65	36	29	7,160	3,406	3,754	361	234	127
ปริมณฑล	240,741	135,042	105,699	0	0	0	875	494	381	227,138	127,344	99,794	12,728	7,204	5,524
สมุทรปราการ	42,342	29,469	12,873	0	0	0	360	202	158	37,708	26,636	11,072	4,274	2,631	1,643
นนทบุรี	18,697	10,139	8,558	0	0	0	145	95	50	17,793	9,589	8,204	759	455	304
ปทุมธานี	23,410	13,280	10,130	0	0	0	173	99	74	22,371	12,764	9,607	866	417	449
นครปฐม	88,912	44,575	44,337	0	0	0	71	33	38	88,841	44,542	44,299	0	0	0
สมุทรสาคร	67,380	37,579	29,801	0	0	0	126	65	61	60,425	33,813	26,612	6,829	3,701	3,128
ภาคกลาง	137,296	78,709	58,587	3,382	1,789	1,593	625	364	261	121,705	69,170	52,535	11,584	7,386	4,198
พระนครศรีอยุธยา	4,805	2,505	2,300	0	0	0	19	9	10	4,767	2,481	2,286	19	15	4
อ่างทอง	1,162	671	491	0	0	0	26	14	12	884	499	385	252	158	94
ลพบุรี	3,378	1,850	1,528	0	0	0	0	0	0	3,378	1,850	1,528	0	0	0
สิงห์บุรี	410	237	173	0	0	0	0	0	0	409	237	172	1	0	1
ชัยนาท	624	364	260	0	0	0	0	0	0	621	363	258	3	1	2
สระบุรี	6,085	3,428	2,657	0	0	0	18	7	11	4,878	2,735	2,143	1,189	686	503
ชลบุรี	22,378	12,967	9,411	0	0	0	122	69	53	21,779	12,581	9,198	477	317	160
ระยอง	14,235	9,104	5,131	0	0	0	118	67	51	12,732	8,179	4,553	1,385	858	527
จันทบุรี	11,379	6,145	5,234	2,048	1,103	945	17	8	9	9,243	4,985	4,258	71	49	22
ตราด	11,888	6,643	5,245	0	0	0	103	62	41	10,041	5,376	4,665	1,744	1,205	539
ฉะเชิงเทรา	9,589	5,456	4,133	0	0	0	95	70	25	9,095	5,156	3,939	399	230	169
ปราจีนบุรี	3,084	1,678	1,406	0	0	0	69	40	29	2,503	1,359	1,144	512	279	233

ตารางที่ 5.3 (ต่อ)

จังหวัด	รวมทั้งหมด			กลุ่มกิจกรรม. 4 สิงหาคม 2563			กลุ่มกิจกรรม. 29 ธันวาคม 2563			กลุ่มกิจกรรม. 13 กรกฎาคม 2564			กลุ่มกิจกรรม. 28 กันยายน 2564		
	รวม	ชาย	หญิง	รวม	ชาย	หญิง	รวม	ชาย	หญิง	รวม	ชาย	หญิง	รวม	ชาย	หญิง
นครนายก	1,453	792	661	0	0	0	0	0	0	1,339	730	609	114	62	52
สระแก้ว	2,122	1,059	1,063	1,326	680	646	13	4	9	775	371	404	8	4	4
ราชบุรี	13,951	8,306	5,645	0	0	0	11	7	4	13,501	8,007	5,494	439	292	147
กาญจนบุรี	8,239	4,461	3,778	8	6	2	6	3	3	5,219	2,612	2,607	3,006	1,840	1,166
สุพรรณบุรี	2,618	1,504	1,114	0	0	0	0	0	0	2,552	1,464	1,088	66	40	26
สมุทรสงคราม	6,913	4,143	2,770	0	0	0	0	0	0	5,238	2,944	2,294	1,675	1,199	476
เพชรบุรี	4,530	2,811	1,719	0	0	0	2	1	1	4,307	2,661	1,646	221	149	72
ประจวบคีรีขันธ์	8,453	4,585	3,868	0	0	0	6	3	3	8,444	4,580	3,864	3	2	1
ภาคเหนือ	60,921	30,265	30,656	0	0	0	82	43	39	56,530	27,857	28,673	4,309	2,365	1,944
เชียงใหม่	29,851	14,015	15,836	0	0	0	45	21	24	28,616	13,372	15,244	1,190	622	568
ลำพูน	5,111	2,608	2,503	0	0	0	2	0	2	5,107	2,607	2,500	2	1	1
ลำปาง	1,324	709	615	0	0	0	0	0	0	1,012	530	482	312	179	133
สุครีผลัด	263	140	123	0	0	0	0	0	0	224	122	102	39	18	21
แพร่	534	238	296	0	0	0	0	0	0	369	164	205	165	74	91
น่าน	171	63	108	0	0	0	0	0	0	84	13	71	87	50	37
พะเยา	628	266	362	0	0	0	0	0	0	524	220	304	104	46	58
เชียงราย	5,798	2,978	2,820	0	0	0	23	12	11	4,793	2,425	2,368	982	541	441
แม่ฮ่องสอน	1,520	774	746	0	0	0	0	0	0	1,405	704	701	115	70	45
นครสวรรค์	2,494	1,649	845	0	0	0	0	0	0	1,998	1,309	689	496	340	156
อุทัยธานี	503	247	256	0	0	0	0	0	0	469	233	236	34	14	20
กำแพงเพชร	1,857	1,074	783	0	0	0	0	0	0	1,776	1,026	750	81	48	33
ตาก	6,261	3,006	3,255	0	0	0	11	10	1	6,093	2,920	3,173	157	76	81
สุโขทัย	270	145	125	0	0	0	0	0	0	261	143	118	9	2	7
พิษณุโลก	1,938	1,090	848	0	0	0	0	0	0	1,565	887	678	373	203	170
พิจิตร	596	315	281	0	0	0	1	0	1	482	250	232	113	65	48
เพชรบูรณ์	1,802	948	854	0	0	0	0	0	0	1,752	932	820	50	16	34
ภาคตะวันออกเฉียงเหนือ	13,891	5,910	7,981	134	63	71	3	1	2	11,416	4,991	6,425	2,338	855	1,483
นครราชสีมา	5,576	2,942	2,634	0	0	0	3	1	2	5,297	2,799	2,498	276	142	134
บุรีรัมย์	689	271	418	0	0	0	0	0	0	540	199	341	149	72	77
สุรินทร์	669	255	414	131	61	70	0	0	0	413	150	263	125	44	81
ศรีสะเกษ	434	165	269	3	2	1	0	0	0	374	139	235	57	24	33
อุบลราชธานี	1,250	326	924	0	0	0	0	0	0	1,020	267	753	230	59	171
ยโสธร	109	29	80	0	0	0	0	0	0	107	29	78	2	0	2
ชัยภูมิ	406	165	241	0	0	0	0	0	0	402	163	239	4	2	2
อำนาจเจริญ	111	28	83	0	0	0	0	0	0	94	24	70	17	4	13
บึงกาฬ	144	11	133	0	0	0	0	0	0	0	0	0	144	11	133
หนองบัวลำภู	348	124	224	0	0	0	0	0	0	254	76	178	94	48	46
ขอนแก่น	1,326	648	678	0	0	0	0	0	0	1,114	540	574	212	108	104
อุดรธานี	440	187	253	0	0	0	0	0	0	308	135	173	132	52	80
เลย	368	160	208	0	0	0	0	0	0	247	110	137	121	50	71
หนองคาย	471	171	300	0	0	0	0	0	0	130	48	82	341	123	218
มหาสารคาม	223	74	149	0	0	0	0	0	0	148	54	94	75	20	55
ร้อยเอ็ด	218	61	157	0	0	0	0	0	0	181	52	129	37	9	28
กาฬสินธุ์	216	69	147	0	0	0	0	0	0	208	68	140	8	1	7

ตารางที่ 5.3 (ต่อ)

จังหวัด	รวมทั้งหมด			กลุ่มกิจกรรม. 4 สิงหาคม 2563			กลุ่มกิจกรรม. 29 ธันวาคม 2563			กลุ่มกิจกรรม. 13 กรกฎาคม 2564			กลุ่มกิจกรรม. 28 กันยายน 2564		
	รวม	ชาย	หญิง	รวม	ชาย	หญิง	รวม	ชาย	หญิง	รวม	ชาย	หญิง	รวม	ชาย	หญิง
สกอนคร	290	39	251	0	0	0	0	0	0	272	34	238	18	5	13
นกรพนม	251	80	171	0	0	0	0	0	0	60	24	36	191	56	135
มุดลทพร	352	105	247	0	0	0	0	0	0	247	80	167	105	25	80
ภาคใต้	106,565	62,665	43,900	3,234	1,609	1,625	222	122	100	92,527	54,303	38,224	10,582	6,631	3,951
นกรศวีธรรมารช	5,936	4,174	1,762	0	0	0	13	7	6	5,779	4,062	1,717	144	105	39
กรนะ	169	112	57	0	0	0	0	0	0	0	0	0	169	112	57
ทังงา	8,704	5,145	3,559	0	0	0	1	0	1	8,703	5,145	3,558	0	0	0
ภูเก็ด	16,717	9,560	7,157	0	0	0	165	91	74	16,504	9,426	7,078	48	43	5
สุรานภูร์ธานี	25,290	14,706	10,584	0	0	0	0	0	0	21,792	12,560	9,232	3,498	2,146	1,352
ระนอง	17,833	9,817	8,016	3,234	1,609	1,625	0	0	0	10,592	5,955	4,637	4,007	2,253	1,754
ชุมพร	13,886	8,057	5,829	0	0	0	2	2	0	13,196	7,508	5,688	688	547	141
สงขลา	11,709	6,881	4,828	0	0	0	40	21	19	11,072	6,485	4,587	597	375	222
สตูล	1,084	733	351	0	0	0	0	0	0	997	667	330	87	66	21
ครัง	2,177	1,366	811	0	0	0	1	1	0	1,529	961	568	647	404	243
พัทลุง	234	150	84	0	0	0	0	0	0	202	130	72	32	20	12
ปัดคานี	594	536	58	0	0	0	0	0	0	0	0	0	594	536	58
ยะลา	1,684	1,126	558	0	0	0	0	0	0	1,684	1,126	558	0	0	0
นราธิวาส	548	302	246	0	0	0	0	0	0	477	278	199	71	24	47

ตารางที่ 5.4 การออกไปอนุญาตทำงานให้ผู้เชี่ยวชาญ ที่ยื่นคำขอและได้รับอนุญาตให้ทำงาน จำแนกตามจังหวัด
ทั่วราชอาณาจักร
ไตรมาสที่ 2 ประจำปีงบประมาณ 2565 (มกราคม - มีนาคม 2565)

จังหวัด	ยื่นขอ			อนุญาต		
	รวม	ชาย	หญิง	รวม	ชาย	หญิง
ทั่วราชอาณาจักร	5,660	5,091	569	5,607	5,042	565
กรุงเทพมหานคร	2,739	2,410	329	2,737	2,409	328
ภูมิภาค	2,921	2,681	240	2,870	2,633	237
ปริมณฑล	204	191	13	211	197	14
ภาคกลาง	2,451	2,279	172	2,397	2,229	168
ภาคเหนือ	92	70	22	89	67	22
ภาคตะวันออกเฉียงเหนือ	65	59	6	63	57	6
ภาคใต้	109	82	27	110	83	27
กรุงเทพมหานคร	2,739	2,410	329	2,737	2,409	328
สำนักบริหารแรงงานต่างด้าว	2,736	2,408	328	2,734	2,407	327
สจก 1-10	3	2	1	3	2	1
สจก. 1 (สาทร)	0	0	0	0	0	0
สจก. 2 (ราชบุรีบูรณะ)	1	0	1	1	0	1
สจก. 3 (บางนา)	0	0	0	0	0	0
สจก. 4 (นวมินทร์)	0	0	0	0	0	0
สจก. 5 (มีนบุรี)	2	2	0	2	2	0
สจก. 6 (บางพลัด)	0	0	0	0	0	0
สจก. 7 (บรมราชชนนี)	0	0	0	0	0	0
สจก. 8 (ราชดำเนิน)	0	0	0	0	0	0
สจก. 9 (หลักสี่)	0	0	0	0	0	0
สจก. 10 (วิภาวดีรังสิต)	0	0	0	0	0	0

ตารางที่ 5.4 (ต่อ)

จังหวัด	ยื่นขอ			อนุญาต		
	รวม	ชาย	หญิง	รวม	ชาย	หญิง
ปริมณฑล	204	191	13	211	197	14
สมุทรปราการ	168	159	9	168	159	9
นนทบุรี	2	1	1	2	1	1
ปทุมธานี	6	6	0	13	12	1
นครปฐม	3	3	0	3	3	0
สมุทรสาคร	25	22	3	25	22	3
ภาคกลาง	2,451	2,279	172	2,397	2,229	168
ศูนย์ EEC ภาคตะวันออก	1,222	1,117	105	1,221	1,116	105
พระนครศรีอยุธยา	297	284	13	297	284	13
อ่างทอง	3	3	0	3	3	0
ลพบุรี	14	14	0	4	4	0
สิงห์บุรี	4	4	0	3	3	0
ชัยนาท	0	0	0	0	0	0
สระบุรี	14	14	0	14	14	0
ชลบุรี	0	0	0	0	0	0
ระยอง	583	547	36	546	514	32
จันทบุรี	0	0	0	0	0	0
ตราด	0	0	0	0	0	0
ฉะเชิงเทรา	79	75	4	77	73	4
ปราจีนบุรี	110	103	7	108	101	7
นครนายก	0	0	0	0	0	0
สระแก้ว	0	0	0	0	0	0
ราชบุรี	14	14	0	14	14	0
กาญจนบุรี	0	0	0	0	0	0

ตารางที่ 5.4 (ต่อ)

จังหวัด	ยื่นขอ			อนุญาต		
	รวม	ชาย	หญิง	รวม	ชาย	หญิง
สุพรรณบุรี	0	0	0	0	0	0
สมุทรสงคราม	0	0	0	0	0	0
เพชรบุรี	99	93	6	98	92	6
ประจวบคีรีขันธ์	12	11	1	12	11	1
ภาคเหนือ	92	70	22	89	67	22
เชียงใหม่	75	53	22	74	52	22
ลำพูน	17	17	0	15	15	0
ลำปาง	0	0	0	0	0	0
อุตรดิตถ์	0	0	0	0	0	0
แพร่	0	0	0	0	0	0
น่าน	0	0	0	0	0	0
พะเยา	0	0	0	0	0	0
เชียงราย	0	0	0	0	0	0
แม่ฮ่องสอน	0	0	0	0	0	0
นครสวรรค์	0	0	0	0	0	0
อุทัยธานี	0	0	0	0	0	0
กำแพงเพชร	0	0	0	0	0	0
ตาก	0	0	0	0	0	0
สุโขทัย	0	0	0	0	0	0
พิษณุโลก	0	0	0	0	0	0
พิจิตร	0	0	0	0	0	0
เพชรบูรณ์	0	0	0	0	0	0
ภาคตะวันออกเฉียงเหนือ	65	59	6	63	57	6
นครราชสีมา	60	55	5	58	53	5

ตารางที่ 5.4 (ต่อ)

จังหวัด	ยื่นขอ			อนุญาต		
	รวม	ชาย	หญิง	รวม	ชาย	หญิง
บุรีรัมย์	0	0	0	0	0	0
สุรินทร์	0	0	0	0	0	0
ศรีสะเกษ	0	0	0	0	0	0
อุบลราชธานี	0	0	0	0	0	0
ยโสธร	0	0	0	0	0	0
ชัยภูมิ	0	0	0	0	0	0
อำนาจเจริญ	0	0	0	0	0	0
บึงกาฬ	0	0	0	0	0	0
หนองบัวลำภู	0	0	0	0	0	0
ขอนแก่น	2	2	0	2	2	0
อุดรธานี	3	2	1	3	2	1
เลย	0	0	0	0	0	0
หนองคาย	0	0	0	0	0	0
มหาสารคาม	0	0	0	0	0	0
ร้อยเอ็ด	0	0	0	0	0	0
กาฬสินธุ์	0	0	0	0	0	0
สกลนคร	0	0	0	0	0	0
นครพนม	0	0	0	0	0	0
มุกดาหาร	0	0	0	0	0	0
ภาคใต้	109	82	27	110	83	27
นครศรีธรรมราช	0	0	0	0	0	0
กระบี่	0	0	0	0	0	0
พังงา	0	0	0	0	0	0
ภูเก็ต	40	27	13	40	27	13

ตารางที่ 5.4 (ต่อ)

จังหวัด	ยื่นขอ			อนุญาต		
	รวม	ชาย	หญิง	รวม	ชาย	หญิง
สุราษฎร์ธานี	30	22	8	32	24	8
ระนอง	0	0	0	0	0	0
ชุมพร	16	11	5	16	11	5
สงขลา	20	19	1	19	18	1
สตูล	1	1	0	1	1	0
ตรัง	1	1	0	1	1	0
พัทลุง	0	0	0	0	0	0
ปัตตานี	0	0	0	0	0	0
ยะลา	0	0	0	0	0	0
นราธิวาส	1	1	0	1	1	0

ตารางที่ 6.1 การรับเรื่องร้องทุกข์และช่วยเหลือคนหางาน ในประเทศและต่างประเทศ ตามพรบ.จัดหางานฯ พ.ศ.2528 จำแนกตามจังหวัด

ทั่วราชอาณาจักร

ไตรมาสที่ 2 ประจำปีงบประมาณ 2565 (มกราคม - มีนาคม 2565)

จังหวัด	รวมรับเรื่องร้องทุกข์				รวมการช่วยเหลือคนหางาน				จัดหางานในประเทศ								จัดหางานต่างประเทศ							
									รับเรื่องร้องทุกข์				การช่วยเหลือคนหางาน				รับเรื่องร้องทุกข์				การช่วยเหลือคนหางาน			
	จำนวนคนร้องทุกข์		ค่าเสียหาย		จำนวนคนที่ได้รับการช่วยเหลือ		ได้รับเงินคืน		จำนวนคนร้องทุกข์		ค่าเสียหาย		จำนวนคนที่ได้รับการช่วยเหลือ		ได้รับเงินคืน		จำนวนคนร้องทุกข์		ค่าเสียหาย		จำนวนคนที่ได้รับการช่วยเหลือ		ได้รับเงินคืน	
	รวม	ชาย	หญิง	บาท	รวม	ชาย	หญิง	บาท	รวม	ชาย	หญิง	บาท	รวม	ชาย	หญิง	บาท	รวม	ชาย	หญิง	บาท	รวม	ชาย	หญิง	บาท
ทั่วราชอาณาจักร	72	42	30	5,575,632	72	42	30	0	0	0	0	0	0	0	0	0	72	42	30	5,575,632	72	42	30	0
กรุงเทพมหานคร	8	3	5	419,000	8	3	5	0	0	0	0	0	0	0	0	0	8	3	5	419,000	8	3	5	0
ภูมิภาค	64	39	25	5,156,632	64	39	25	0	0	0	0	0	0	0	0	0	64	39	25	5,156,632	64	39	25	0
ปริมาณ	0	0	0	0	0	0	0	0	0	0	0	0	0	0	0	0	0	0	0	0	0	0	0	0
ภาคกลาง	0	0	0	0	0	0	0	0	0	0	0	0	0	0	0	0	0	0	0	0	0	0	0	0
ภาคเหนือ	4	2	2	114,000	4	2	2	0	0	0	0	0	0	0	0	0	4	2	2	114,000	4	2	2	0
ภาคตะวันออกเฉียงเหนือ	60	37	23	5,042,632	60	37	23	0	0	0	0	0	0	0	0	0	60	37	23	5,042,632	60	37	23	0
ภาคใต้	0	0	0	0	0	0	0	0	0	0	0	0	0	0	0	0	0	0	0	0	0	0	0	0
กรุงเทพมหานคร	8	3	5	419,000	8	3	5	0	0	0	0	0	0	0	0	0	8	3	5	419,000	8	3	5	0
กองตรวจและคุ้มครองคนหางาน	8	3	5	419,000	8	3	5	0	0	0	0	0	0	0	0	0	8	3	5	419,000	8	3	5	0
สจก.1-10	0	0	0	0	0	0	0	0	0	0	0	0	0	0	0	0	0	0	0	0	0	0	0	0
สจก. 1 (สาร)	0	0	0	0	0	0	0	0	0	0	0	0	0	0	0	0	0	0	0	0	0	0	0	0
สจก. 2 (ราษฎร์บูรณะ)	0	0	0	0	0	0	0	0	0	0	0	0	0	0	0	0	0	0	0	0	0	0	0	0
สจก. 3 (บางนา)	0	0	0	0	0	0	0	0	0	0	0	0	0	0	0	0	0	0	0	0	0	0	0	0
สจก. 4 (นวมินทร์)	0	0	0	0	0	0	0	0	0	0	0	0	0	0	0	0	0	0	0	0	0	0	0	0
สจก. 5 (มีนบุรี)	0	0	0	0	0	0	0	0	0	0	0	0	0	0	0	0	0	0	0	0	0	0	0	0
สจก. 6 (บางพลัด)	0	0	0	0	0	0	0	0	0	0	0	0	0	0	0	0	0	0	0	0	0	0	0	0
สจก. 7 (บรมราชชนนี)	0	0	0	0	0	0	0	0	0	0	0	0	0	0	0	0	0	0	0	0	0	0	0	0
สจก. 8 (ราชดำเนิน)	0	0	0	0	0	0	0	0	0	0	0	0	0	0	0	0	0	0	0	0	0	0	0	0
สจก. 9 (หลักสี่)	0	0	0	0	0	0	0	0	0	0	0	0	0	0	0	0	0	0	0	0	0	0	0	0
สจก. 10 (วิภาวดีรังสิต)	0	0	0	0	0	0	0	0	0	0	0	0	0	0	0	0	0	0	0	0	0	0	0	0
ปริมาณ	0	0	0	0	0	0	0	0	0	0	0	0	0	0	0	0	0	0	0	0	0	0	0	0
สมุทรปราการ	0	0	0	0	0	0	0	0	0	0	0	0	0	0	0	0	0	0	0	0	0	0	0	0
นนทบุรี	0	0	0	0	0	0	0	0	0	0	0	0	0	0	0	0	0	0	0	0	0	0	0	0
ปทุมธานี	0	0	0	0	0	0	0	0	0	0	0	0	0	0	0	0	0	0	0	0	0	0	0	0

ตารางที่ 6.1 (ต่อ)

จังหวัด	รวมรับเรื่องร้องทุกข์				รวมการช่วยเหลือคนหางาน				จัดหางานในประเทศ								จัดหางานต่างประเทศ												
									รับเรื่องร้องทุกข์				การช่วยเหลือคนหางาน				รับเรื่องร้องทุกข์				การช่วยเหลือคนหางาน								
	จำนวนคนร้องทุกข์			ค่าเสียหาย	จำนวนคนที่ได้รับการช่วยเหลือ			ได้รับเงินคืน	จำนวนคนร้องทุกข์			ค่าเสียหาย	จำนวนคนที่ได้รับการช่วยเหลือ			ได้รับเงินคืน	จำนวนคนร้องทุกข์			ค่าเสียหาย	จำนวนคนที่ได้รับการช่วยเหลือ			ได้รับเงินคืน					
	รวม	ชาย	หญิง	บาท	รวม	ชาย	หญิง	บาท	รวม	ชาย	หญิง	บาท	รวม	ชาย	หญิง	บาท	รวม	ชาย	หญิง	บาท	รวม	ชาย	หญิง	บาท					
น่าน	0	0	0	0	0	0	0	0	0	0	0	0	0	0	0	0	0	0	0	0	0	0	0	0	0	0	0	0	
พะเยา	0	0	0	0	0	0	0	0	0	0	0	0	0	0	0	0	0	0	0	0	0	0	0	0	0	0	0	0	
เชียงราย	4	2	2	114,000	4	2	2	0	0	0	0	0	0	0	0	0	4	2	2	114,000	4	2	2	0	0	0	0	0	
แม่ฮ่องสอน	0	0	0	0	0	0	0	0	0	0	0	0	0	0	0	0	0	0	0	0	0	0	0	0	0	0	0	0	
นครสวรรค์	0	0	0	0	0	0	0	0	0	0	0	0	0	0	0	0	0	0	0	0	0	0	0	0	0	0	0	0	
อุทัยธานี	0	0	0	0	0	0	0	0	0	0	0	0	0	0	0	0	0	0	0	0	0	0	0	0	0	0	0	0	
กำแพงเพชร	0	0	0	0	0	0	0	0	0	0	0	0	0	0	0	0	0	0	0	0	0	0	0	0	0	0	0	0	
ตาก	0	0	0	0	0	0	0	0	0	0	0	0	0	0	0	0	0	0	0	0	0	0	0	0	0	0	0	0	
สุโขทัย	0	0	0	0	0	0	0	0	0	0	0	0	0	0	0	0	0	0	0	0	0	0	0	0	0	0	0	0	
พิษณุโลก	0	0	0	0	0	0	0	0	0	0	0	0	0	0	0	0	0	0	0	0	0	0	0	0	0	0	0	0	
พิจิตร	0	0	0	0	0	0	0	0	0	0	0	0	0	0	0	0	0	0	0	0	0	0	0	0	0	0	0	0	
เพชรบูรณ์	0	0	0	0	0	0	0	0	0	0	0	0	0	0	0	0	0	0	0	0	0	0	0	0	0	0	0	0	
ภาคตะวันออกเฉียงเหนือ	60	37	23	5,042,632	60	37	23	0	0	0	0	0	0	0	0	0	0	0	0	0	60	37	23	5,042,632	60	37	23	0	
นครราชสีมา	18	9	9	1,470,250	18	9	9	0	0	0	0	0	0	0	0	0	0	0	0	0	18	9	9	1,470,250	18	9	9	0	
บุรีรัมย์	11	7	4	900,000	11	7	4	0	0	0	0	0	0	0	0	0	0	0	0	0	11	7	4	900,000	11	7	4	0	
สุรินทร์	1	1	0	50,000	1	1	0	0	0	0	0	0	0	0	0	0	0	0	0	0	1	1	0	50,000	1	1	0	0	
ศรีสะเกษ	0	0	0	0	0	0	0	0	0	0	0	0	0	0	0	0	0	0	0	0	0	0	0	0	0	0	0	0	
อุบลราชธานี	0	0	0	0	0	0	0	0	0	0	0	0	0	0	0	0	0	0	0	0	0	0	0	0	0	0	0	0	
ยโสธร	0	0	0	0	0	0	0	0	0	0	0	0	0	0	0	0	0	0	0	0	0	0	0	0	0	0	0	0	
ชัยภูมิ	11	6	5	565,148	11	6	5	0	0	0	0	0	0	0	0	0	0	0	0	0	11	6	5	565,148	11	6	5	0	
อำนาจเจริญ	0	0	0	0	0	0	0	0	0	0	0	0	0	0	0	0	0	0	0	0	0	0	0	0	0	0	0	0	
บึงกาฬ	0	0	0	0	0	0	0	0	0	0	0	0	0	0	0	0	0	0	0	0	0	0	0	0	0	0	0	0	
หนองบัวลำภู	1	1	0	12,100	1	1	0	0	0	0	0	0	0	0	0	0	0	1	1	0	12,100	1	1	0	0	0	0	0	0
ขอนแก่น	9	7	2	715,300	9	7	2	0	0	0	0	0	0	0	0	0	0	9	7	2	715,300	9	7	2	0	0	0	0	0
อุดรธานี	5	3	2	1,226,000	5	3	2	0	0	0	0	0	0	0	0	0	0	5	3	2	1,226,000	5	3	2	0	0	0	0	0
เลย	0	0	0	0	0	0	0	0	0	0	0	0	0	0	0	0	0	0	0	0	0	0	0	0	0	0	0	0	
หนองคาย	0	0	0	0	0	0	0	0	0	0	0	0	0	0	0	0	0	0	0	0	0	0	0	0	0	0	0	0	
มหาสารคาม	1	1	0	15,780	1	1	0	0	0	0	0	0	0	0	0	0	0	1	1	0	15,780	1	1	0	0	0	0	0	0
ร้อยเอ็ด	0	0	0	0	0	0	0	0	0	0	0	0	0	0	0	0	0	0	0	0	0	0	0	0	0	0	0	0	

ตารางที่ 6.2 การรับเรื่องร้องทุกข์และช่วยเหลือคนหางาน ตามพรบ.จัดหางานฯ พ.ศ.2528 จำแนกตามกรณีบริษัทจัดหางาน กรณีสาย / นายหน้าเถื่อน และตามจังหวัด

ทั่วประเทศ

ไตรมาสที่ 2 ประจำปีงบประมาณ 2565 (มกราคม - มีนาคม 2565)

จังหวัด	รวมรับเรื่องร้องทุกข์				รวมการช่วยเหลือคนหางาน				กรณีบริษัทจัดหางาน								กรณีสาย / นายหน้าเถื่อน						
									รับเรื่องร้องทุกข์				การช่วยเหลือคนหางาน				รับเรื่องร้องทุกข์				การช่วยเหลือคนหางาน		
	จำนวนคนร้องทุกข์			ค่าเสียหาย	จำนวนคนที่ได้รับการช่วยเหลือ			ได้รับเงินคืน	จำนวนคนร้องทุกข์			ค่าเสียหาย	จำนวนคนที่ได้รับการช่วยเหลือ			ได้รับเงินคืน	จำนวนคนร้องทุกข์			ค่าเสียหาย	จำนวนคนที่ได้รับการช่วยเหลือ		
	รวม	ชาย	หญิง	บาท	รวม	ชาย	หญิง	บาท	รวม	ชาย	หญิง	บาท	รวม	ชาย	หญิง	บาท	รวม	ชาย	หญิง	บาท	รวม	ชาย	หญิง
ทั่วประเทศ	72	42	30	5,575,632	72	42	30	0	0	0	0	0	0	0	0	0	72	42	30	5,575,632	72	42	30
กรุงเทพมหานคร	8	3	5	419,000	8	3	5	0	0	0	0	0	0	0	0	0	8	3	5	419,000	8	3	5
ภูมิภาค	64	39	25	5,156,632	64	39	25	0	0	0	0	0	0	0	0	0	64	39	25	5,156,632	64	39	25
ปริมณฑล	0	0	0	0	0	0	0	0	0	0	0	0	0	0	0	0	0	0	0	0	0	0	0
ภาคกลาง	0	0	0	0	0	0	0	0	0	0	0	0	0	0	0	0	0	0	0	0	0	0	0
ภาคเหนือ	4	2	2	114,000	4	2	2	0	0	0	0	0	0	0	0	0	4	2	2	114,000	4	2	2
ภาคตะวันออกเฉียงเหนือ	60	37	23	5,042,632	60	37	23	0	0	0	0	0	0	0	0	0	60	37	23	5,042,632	60	37	23
ภาคใต้	0	0	0	0	0	0	0	0	0	0	0	0	0	0	0	0	0	0	0	0	0	0	0
กรุงเทพมหานคร	8	3	5	419,000	8	3	5	0	0	0	0	0	0	0	0	0	8	3	5	419,000	8	3	5
กองตรวจและคุ้มครองคนหางาน	8	3	5	419,000	8	3	5	0	0	0	0	0	0	0	0	0	8	3	5	419,000	8	3	5
สจก.1-10	0	0	0	0	0	0	0	0	0	0	0	0	0	0	0	0	0	0	0	0	0	0	0
สจก. 1 (สาทร)	0	0	0	0	0	0	0	0	0	0	0	0	0	0	0	0	0	0	0	0	0	0	0
สจก. 2 (ราชบุรีบูรณะ)	0	0	0	0	0	0	0	0	0	0	0	0	0	0	0	0	0	0	0	0	0	0	0
สจก. 3 (บางนา)	0	0	0	0	0	0	0	0	0	0	0	0	0	0	0	0	0	0	0	0	0	0	0
สจก. 4 (นวมินทร์)	0	0	0	0	0	0	0	0	0	0	0	0	0	0	0	0	0	0	0	0	0	0	0
สจก. 5 (มีนบุรี)	0	0	0	0	0	0	0	0	0	0	0	0	0	0	0	0	0	0	0	0	0	0	0
สจก. 6 (บางพลัด)	0	0	0	0	0	0	0	0	0	0	0	0	0	0	0	0	0	0	0	0	0	0	0
สจก. 7 (บรมราชชนนี)	0	0	0	0	0	0	0	0	0	0	0	0	0	0	0	0	0	0	0	0	0	0	0
สจก. 8 (ราชดำเนิน)	0	0	0	0	0	0	0	0	0	0	0	0	0	0	0	0	0	0	0	0	0	0	0
สจก. 9 (หลักสี่)	0	0	0	0	0	0	0	0	0	0	0	0	0	0	0	0	0	0	0	0	0	0	0
สจก. 10 (วิภาวดีรังสิต)	0	0	0	0	0	0	0	0	0	0	0	0	0	0	0	0	0	0	0	0	0	0	0
ปริมณฑล	0	0	0	0	0	0	0	0	0	0	0	0	0	0	0	0	0	0	0	0	0	0	0
สมุทรปราการ	0	0	0	0	0	0	0	0	0	0	0	0	0	0	0	0	0	0	0	0	0	0	0
นนทบุรี	0	0	0	0	0	0	0	0	0	0	0	0	0	0	0	0	0	0	0	0	0	0	0

ตารางที่ 6.2 (ต่อ)

จังหวัด	รวมรับเรื่องร้องทุกข์				รวมการช่วยเหลือคนหางาน				กรณีบริษัทจัดหางาน								กรณีสาย / นายหน้าอื่น							
									รับเรื่องร้องทุกข์				การช่วยเหลือคนหางาน				รับเรื่องร้องทุกข์				การช่วยเหลือคนหางาน			
	จำนวนคนร้องทุกข์			ค่าเสียหาย	จำนวนคนที่ได้รับการช่วยเหลือ			ได้รับเงินคืน	จำนวนคนร้องทุกข์			ค่าเสียหาย	จำนวนคนที่ได้รับการช่วยเหลือ			ได้รับเงินคืน	จำนวนคนร้องทุกข์			ค่าเสียหาย	จำนวนคนที่ได้รับการช่วยเหลือ			
	รวม	ชาย	หญิง	บาท	รวม	ชาย	หญิง	บาท	รวม	ชาย	หญิง	บาท	รวม	ชาย	หญิง	บาท	รวม	ชาย	หญิง	บาท	รวม	ชาย	หญิง	
แพร่	0	0	0	0	0	0	0	0	0	0	0	0	0	0	0	0	0	0	0	0	0	0	0	0
น่าน	0	0	0	0	0	0	0	0	0	0	0	0	0	0	0	0	0	0	0	0	0	0	0	0
พะเยา	0	0	0	0	0	0	0	0	0	0	0	0	0	0	0	0	0	0	0	0	0	0	0	0
เชียงราย	4	2	2	114,000	4	2	2	0	0	0	0	0	0	0	0	0	4	2	2	114,000	4	2	2	0
แม่ฮ่องสอน	0	0	0	0	0	0	0	0	0	0	0	0	0	0	0	0	0	0	0	0	0	0	0	0
นครสวรรค์	0	0	0	0	0	0	0	0	0	0	0	0	0	0	0	0	0	0	0	0	0	0	0	0
อุทัยธานี	0	0	0	0	0	0	0	0	0	0	0	0	0	0	0	0	0	0	0	0	0	0	0	0
กำแพงเพชร	0	0	0	0	0	0	0	0	0	0	0	0	0	0	0	0	0	0	0	0	0	0	0	0
ตาก	0	0	0	0	0	0	0	0	0	0	0	0	0	0	0	0	0	0	0	0	0	0	0	0
สุโขทัย	0	0	0	0	0	0	0	0	0	0	0	0	0	0	0	0	0	0	0	0	0	0	0	0
พิษณุโลก	0	0	0	0	0	0	0	0	0	0	0	0	0	0	0	0	0	0	0	0	0	0	0	0
พิจิตร	0	0	0	0	0	0	0	0	0	0	0	0	0	0	0	0	0	0	0	0	0	0	0	0
เพชรบูรณ์	0	0	0	0	0	0	0	0	0	0	0	0	0	0	0	0	0	0	0	0	0	0	0	0
ภาคตะวันออกเฉียงเหนือ	60	37	23	5,042,632	60	37	23	0	0	0	0	0	0	0	0	0	60	37	23	5,042,632	60	37	23	0
นครราชสีมา	18	9	9	1,470,250	18	9	9	0	0	0	0	0	0	0	0	0	18	9	9	1,470,250	18	9	9	0
บุรีรัมย์	11	7	4	900,000	11	7	4	0	0	0	0	0	0	0	0	0	11	7	4	900,000	11	7	4	0
สุรินทร์	1	1	0	50,000	1	1	0	0	0	0	0	0	0	0	0	0	1	1	0	50,000	1	1	0	0
ศรีสะเกษ	0	0	0	0	0	0	0	0	0	0	0	0	0	0	0	0	0	0	0	0	0	0	0	0
อุบลราชธานี	0	0	0	0	0	0	0	0	0	0	0	0	0	0	0	0	0	0	0	0	0	0	0	0
ยโสธร	0	0	0	0	0	0	0	0	0	0	0	0	0	0	0	0	0	0	0	0	0	0	0	0
ชัยภูมิ	11	6	5	565,148	11	6	5	0	0	0	0	0	0	0	0	0	11	6	5	565,148	11	6	5	0
อำนาจเจริญ	0	0	0	0	0	0	0	0	0	0	0	0	0	0	0	0	0	0	0	0	0	0	0	0
บึงกาฬ	0	0	0	0	0	0	0	0	0	0	0	0	0	0	0	0	0	0	0	0	0	0	0	0
หนองบัวลำภู	1	1	0	12,100	1	1	0	0	0	0	0	0	0	0	0	0	1	1	0	12,100	1	1	0	0
ขอนแก่น	9	7	2	715,300	9	7	2	0	0	0	0	0	0	0	0	0	9	7	2	715,300	9	7	2	0
อุดรธานี	5	3	2	1,226,000	5	3	2	0	0	0	0	0	0	0	0	0	5	3	2	1,226,000	5	3	2	0
เลย	0	0	0	0	0	0	0	0	0	0	0	0	0	0	0	0	0	0	0	0	0	0	0	0
หนองคาย	0	0	0	0	0	0	0	0	0	0	0	0	0	0	0	0	0	0	0	0	0	0	0	0
มหาสารคาม	1	1	0	15,780	1	1	0	0	0	0	0	0	0	0	0	0	1	1	0	15,780	1	1	0	0

