



รายงานผลการปฏิบัติงาน

ไตรมาสที่ 3 ประจำปีงบประมาณ 2565
(เมษายน – มิถุนายน 2565)



กองยุทธศาสตร์และแผนงาน
กรมการจัดหางาน
กระทรวงแรงงาน

กกจ.20/2565 (กยพ.4)

รายงานผลการปฏิบัติงาน
กรมการจัดหางาน

ไตรมาสที่ 3 ประจำปีงบประมาณ 2565
(เมษายน – มิถุนายน 2565)

วิสัยทัศน์กรมการจัดหางาน

“กำลังแรงงานมีงานทำถ้วนหน้าทุกช่วงวัยภายในปี 2565

Full Employment for All Ages 2022”

พันธกิจ (Mission)

1. ส่งเสริมการมีงานทำ โดยให้บริการจัดหางาน แนะนำอาชีพ คຸ້ມครองคนหางาน เพื่อให้ประชาชนมีอาชีพ มีรายได้
2. พัฒนาระบบเทคโนโลยีสารสนเทศและข้อมูลข่าวสารตลาดแรงงาน ให้ทันสมัย เพื่อสนับสนุนการดำเนินงานตามภารกิจของกรมการจัดหางาน
3. พัฒนาระบบบริหารจัดการให้มีประสิทธิภาพตามหลักธรรมาภิบาล
4. ส่งเสริมสนับสนุนการมีส่วนร่วมของภาคีเครือข่ายทุกภาคส่วนในการบริหารตลาดแรงงานสู่ความสมดุล
5. บริหารจัดการการทำงานของคนต่างด้าว

ค่านิยม (Core Values)

S=Service Mind	มีจิตบริการ มุ่งเน้นให้บริการประชาชนทุกช่วงวัยที่มารับบริการ
T=Team Work	การทำงานร่วมกันเป็นทีมเพื่อให้บรรลุผลสำเร็จเป็นไปตามเป้าหมายขององค์กร
R=Response	ตอบสนองต่อภารกิจที่ได้รับอย่างรวดเร็ว
O=Owner	มีจิตสำนึกในความเป็นเจ้าขององค์กร และภาคภูมิใจที่เป็นส่วนหนึ่งขององค์กร
N=Network	สานสร้างเครือข่ายเพื่อการบูรณาการทั้งภายในและองค์กร
G=Goal	เพื่อเป้าหมายคือประชาชน

คำนำ

กรมการจัดหางานได้จัดทำหนังสือรายงานผลการปฏิบัติงาน ไตรมาสที่ 3 ประจำปีงบประมาณ 2565 (เมษายน – มิถุนายน 2565) โดยมีวัตถุประสงค์เพื่อเผยแพร่ผลการปฏิบัติงานตามภารกิจของกรมการจัดหางานในด้านต่าง ๆ ประกอบด้วย การจัดหางานในประเทศ การแนะแนวและการส่งเสริมการประกอบอาชีพ การจัดส่งแรงงานไทยไปทำงานต่างประเทศ การเผยแพร่ข้อมูลข่าวสารตลาดแรงงาน การตรวจสอบและการคุ้มครองคนหางาน และการจัดระบบการทำงานของคนต่างด้าว ซึ่งเป็นการจัดทำรายงานผลการปฏิบัติงานตามแผนการปฏิบัติงานประจำปีงบประมาณ พ.ศ. 2565 ของกรมการจัดหางาน

ทั้งนี้ กรมการจัดหางานหวังเป็นอย่างยิ่งว่า หนังสือรายงานผลการปฏิบัติงาน ไตรมาสที่ 3 ประจำปีงบประมาณ 2565 (เมษายน – มิถุนายน 2565) จะเป็นประโยชน์แก่ผู้ที่สนใจและนำข้อมูลดังกล่าวไปใช้ประโยชน์ตามความประสงค์ต่อไป หากมีข้อคิดเห็นและข้อเสนอแนะประการใด โปรดแจ้งกลุ่มงานบริหารข้อมูลและสถิติ กองยุทธศาสตร์และแผนงาน กรมการจัดหางาน โทร. 0 2245 1907

กรมการจัดหางาน

สิงหาคม 2565

วิสัยทัศน์

คำนำ

**รายงานผลการปฏิบัติงานไตรมาสที่ 3 ประจำปีงบประมาณ 2565
(เมษายน – มิถุนายน 2565)**

1. การจัดทำงานในประเทศ	1
2. การจัดทำงานต่างประเทศ	8
3. การแนะแนวและการส่งเสริมการประกอบอาชีพ	10
4. การเผยแพร่ข้อมูลข่าวสารตลาดแรงงาน	15
5. การจัดระบบการทำงานของคนต่างด้าว	16
6. การตรวจสอบและคุ้มครองคนหางาน	18

ภาคผนวก (ตารางสถิติ)**1. การจัดทำงานในประเทศ**

ตารางที่ 1.1	การให้บริการจัดทำงานในประเทศ (รวมทุกกิจกรรม) จำแนกรายจังหวัด ทวีราชอาณาจักร ไตรมาสที่ 3 ประจำปีงบประมาณ 2565 (เมษายน – มิถุนายน 2565)	20
ตารางที่ 1.2	ผู้ลงทะเบียนสมัครงาน (รวมทุกกิจกรรม) จำแนกตามประเภทอาชีพ และวุฒิการศึกษา ทวีราชอาณาจักร ไตรมาสที่ 3 ประจำปีงบประมาณ 2565 (เมษายน – มิถุนายน 2565)	25
ตารางที่ 1.3	ผู้ลงทะเบียนสมัครงาน (รวมทุกกิจกรรม) จำแนกตามประเภทอาชีพ และอายุ ทวีราชอาณาจักร ไตรมาสที่ 3 ประจำปีงบประมาณ 2565 (เมษายน – มิถุนายน 2565)	26
ตารางที่ 1.4	ผู้สมัครงานมาใช้บริการจัดทำงาน (รวมทุกกิจกรรม) จำแนกตามประเภทอาชีพ และวุฒิการศึกษา ทวีราชอาณาจักร ไตรมาสที่ 3 ประจำปีงบประมาณ 2565 (เมษายน – มิถุนายน 2565)	27
ตารางที่ 1.5	ผู้สมัครงานมาใช้บริการจัดทำงาน (รวมทุกกิจกรรม) จำแนกตามประเภทอาชีพ และอายุ ทวีราชอาณาจักร ไตรมาสที่ 3 ประจำปีงบประมาณ 2565 (เมษายน – มิถุนายน 2565)	28

สารบัญ (ต่อ)

หน้า

ตารางที่ 1.6	ตำแหน่งงานว่าง (รวมทุกกิจกรรม) จำแนกตามประเภทอาชีพและวุฒิการศึกษา ทวีราชอาณาจักร ไตรมาสที่ 3 ประจำปีงบประมาณ 2565 (เมษายน – มิถุนายน 2565)	29
ตารางที่ 1.7	ตำแหน่งงานว่าง (รวมทุกกิจกรรม) จำแนกตามประเภทอาชีพ และอายุ ทวีราชอาณาจักร ไตรมาสที่ 3 ประจำปีงบประมาณ 2565 (เมษายน – มิถุนายน 2565)	30
ตารางที่ 1.8	ตำแหน่งงานว่าง (รวมทุกกิจกรรม) จำแนกตามประเภทอุตสาหกรรมและวุฒิการศึกษา ทวีราชอาณาจักร ไตรมาสที่ 3 ประจำปีงบประมาณ 2565 (เมษายน – มิถุนายน 2565)	31
ตารางที่ 1.9	ตำแหน่งงานว่าง (รวมทุกกิจกรรม) จำแนกตามประเภทอุตสาหกรรมและอายุ ทวีราชอาณาจักร ไตรมาสที่ 3 ประจำปีงบประมาณ 2565 (เมษายน – มิถุนายน 2565)	33
ตารางที่ 1.10	บรรจุงาน (รวมทุกกิจกรรม) จำแนกตามประเภทอาชีพ และวุฒิการศึกษา ทวีราชอาณาจักร ไตรมาสที่ 3 ประจำปีงบประมาณ 2565 (เมษายน – มิถุนายน 2565)	35
ตารางที่ 1.11	บรรจุงาน (รวมทุกกิจกรรม) จำแนกตามประเภทอาชีพ และอายุ ทวีราชอาณาจักร ไตรมาสที่ 3 ประจำปีงบประมาณ 2565 (เมษายน – มิถุนายน 2565)	36
ตารางที่ 1.12	บรรจุงาน (รวมทุกกิจกรรม) จำแนกตามประเภทอุตสาหกรรมและวุฒิการศึกษา ทวีราชอาณาจักร ไตรมาสที่ 3 ประจำปีงบประมาณ 2565 (เมษายน – มิถุนายน 2565)	37
ตารางที่ 1.13	บรรจุงาน (รวมทุกกิจกรรม) จำแนกตามประเภทอุตสาหกรรมและอายุ ทวีราชอาณาจักร ไตรมาสที่ 3 ประจำปีงบประมาณ 2565 (เมษายน – มิถุนายน 2565)	39
ตารางที่ 1.14	ผู้ลงทะเบียนสมัครงาน ผู้สมัครงานมาใช้บริการจัดหางาน ตำแหน่งงานว่าง และการบรรจุงาน (รวมทุกกิจกรรม) จำแนกตามระดับการศึกษา ทวีราชอาณาจักร ไตรมาสที่ 3 ประจำปีงบประมาณ 2565 (เมษายน – มิถุนายน 2565)	41

สารบัญ (ต่อ)

หน้า

ตารางที่ 1.15	ผู้ลงทะเบียนสมัครงาน ผู้สมัครงานมาใช้บริการจัดหางาน ตำแหน่งงานว่าง และการบรรจุงาน (รวมทุกกิจกรรม) จำแนกตามระดับอายุ ทั้วราชอาณาจักร ไตรมาสที่ 3 ประจำปีงบประมาณ 2565 (เมษายน – มิถุนายน 2565)	42
ตารางที่ 1.16	ผู้ลงทะเบียนสมัครงาน ผู้สมัครงานมาใช้บริการจัดหางาน ตำแหน่งงานว่าง และการบรรจุงาน จำแนกตามอาชีพ และรายอาชีพที่มีความต้องการมากที่สุด ทั้วราชอาณาจักร ไตรมาสที่ 3 ประจำปีงบประมาณ 2565 (เมษายน – มิถุนายน 2565)	43
ตารางที่ 1.17	การให้บริการจัดหางานของศูนย์บริการจัดหางานเพื่อคนไทย ทั้วราชอาณาจักร ไตรมาสที่ 3 ประจำปีงบประมาณ 2565 (เมษายน – มิถุนายน 2565)	46
ตารางที่ 1.18	ประสานพลังประชารัฐ จัดหางานให้ผู้สูงอายุ ทั้วราชอาณาจักร ไตรมาสที่ 3 ประจำปีงบประมาณ 2565 (เมษายน – มิถุนายน 2565)	51
ตารางที่ 1.19	1 อำเภอ 1 ภูมิภาค ทั้วราชอาณาจักร ไตรมาสที่ 3 ประจำปีงบประมาณ 2565 (เมษายน – มิถุนายน 2565)	56

2. การจัดหางานต่างประเทศ

ตารางที่ 2.1	จำนวนคนหางานที่ลงทะเบียนแจ้งความประสงค์ เดินทางไปทำงานต่างประเทศ จำแนกตามภูมิภาค ทั้วราชอาณาจักร ไตรมาสที่ 3 ประจำปีงบประมาณ 2565 (เมษายน – มิถุนายน 2565)	62
ตารางที่ 2.2	จำนวนคนหางานที่ลงทะเบียนแจ้งความประสงค์ เดินทางไปทำงานต่างประเทศ จำแนกตามวุฒิการศึกษา ทั้วราชอาณาจักร ไตรมาสที่ 3 ประจำปีงบประมาณ 2565 (เมษายน – มิถุนายน 2565)	67

สารบัญ (ต่อ)

หน้า

ตารางที่ 2.3	จำนวนคนหางานที่ได้รับการอบรมก่อนเดินทางไปทำงานต่างประเทศ จำแนกตามจังหวัด ทวีราชอาณาจักร ไตรมาสที่ 3 ประจำปีงบประมาณ 2565 (เมษายน – มิถุนายน 2565)	68
ตารางที่ 2.4	จำนวนคนงานไทยที่ได้รับอนุญาตให้เดินทางไปทำงานต่างประเทศ จำแนกตามจังหวัด และวิธีการเดินทางไปทำงาน ไตรมาสที่ 3 ประจำปีงบประมาณ 2565 (เมษายน – มิถุนายน 2565)	73
ตารางที่ 2.5	จำนวนคนงานไทยที่ได้รับอนุญาตให้เดินทางไปทำงานต่างประเทศ จำแนกตามจังหวัด เพศ และวิธีการเดินทางไปทำงาน ไตรมาสที่ 3 ประจำปีงบประมาณ 2565 (เมษายน – มิถุนายน 2565)	78
ตารางที่ 2.6	จำนวนคนงานไทยที่ได้รับอนุญาตให้เดินทางไปทำงานต่างประเทศ จำแนกตามประเทศ เพศ และวิธีการเดินทางไปทำงาน ไตรมาสที่ 3 ประจำปีงบประมาณ 2565 (เมษายน – มิถุนายน 2565)	83
ตารางที่ 2.7	จำนวนคนงานไทยที่ได้รับอนุญาตให้เดินทางไปทำงานต่างประเทศ จำแนกตามประเภทอาชีพที่ไปทำงาน ทวีราชอาณาจักร ไตรมาสที่ 3 ประจำปีงบประมาณ 2565 (เมษายน – มิถุนายน 2565)	89

3. การแนะแนวและการส่งเสริมการประกอบอาชีพ

ตารางที่ 3.1	การแนะแนวอาชีพเพื่อการมีงานทำ จำแนกตามจังหวัด ทวีราชอาณาจักร ไตรมาสที่ 3 ประจำปีงบประมาณ 2565 (เมษายน – มิถุนายน 2565)	90
ตารางที่ 3.2	การแนะแนวอาชีพให้นักเรียน นักศึกษา ประชาชนทั่วไป และผู้ประกันตนกรณีว่างงาน จำแนกตามจังหวัด ทวีราชอาณาจักร ไตรมาสที่ 3 ประจำปีงบประมาณ 2565 (เมษายน – มิถุนายน 2565)	95
ตารางที่ 3.3	แนะแนวอาชีพและส่งเสริมอาชีพให้เด็กและเยาวชนในสถานพินิจ ผู้ถูกคุมประพฤติ และผู้ต้องขัง จำแนกตามจังหวัด ทวีราชอาณาจักร ไตรมาสที่ 3 ประจำปีงบประมาณ 2565 (เมษายน – มิถุนายน 2565)	100

สารบัญ (ต่อ)

หน้า

ตารางที่ 3.4	การส่งเสริมการมีงานทำให้ทหารกองประจำการ ที่จะปลดเป็นทหารกองหนุน จำแนกตามจังหวัด ทหารอาณานิคม ไตรมาสที่ 3 ประจำปีงบประมาณ 2565 (เมษายน – มิถุนายน 2565)	105
ตารางที่ 3.5	สร้างเครือข่ายการแนะแนวอาชีพ จำแนกตามจังหวัด ทหารอาณานิคม ไตรมาสที่ 3 ประจำปีงบประมาณ 2565 (เมษายน – มิถุนายน 2565)	111
ตารางที่ 3.6	ศูนย์ตรีเทพเพื่อการจ้างงานครบวงจร จำแนกตามจังหวัด ไตรมาสที่ 3 ประจำปีงบประมาณ 2565 (เมษายน – มิถุนายน 2565)	115
ตารางที่ 3.7	การเพิ่มอาชีพ เพิ่มรายได้ จำแนกตามจังหวัด ทหารอาณานิคม ไตรมาสที่ 3 ประจำปีงบประมาณ 2565 (เมษายน – มิถุนายน 2565)	119
ตารางที่ 3.8	ส่งเสริมการรับงานไปทำที่บ้าน จำแนกตามจังหวัด ทหารอาณานิคม ไตรมาสที่ 3 ประจำปีงบประมาณ 2565 (เมษายน – มิถุนายน 2565)	124
ตารางที่ 3.9	ส่งเสริมการประกอบอาชีพอิสระให้ผู้สูงอายุ จำแนกตามจังหวัด ทหารอาณานิคม ไตรมาสที่ 3 ประจำปีงบประมาณ 2565 (เมษายน – มิถุนายน 2565)	128
ตารางที่ 3.10	วันมหกรรมอาชีพ จำแนกตามจังหวัด ทหารอาณานิคม ไตรมาสที่ 3 ประจำปีงบประมาณ 2565 (เมษายน – มิถุนายน 2565)	132
ตารางที่ 3.11	พัฒนาต่อยอดผลิตภัณฑ์สู่ตลาดออนไลน์ จำแนกตามจังหวัด ทหารอาณานิคม ไตรมาสที่ 3 ประจำปีงบประมาณ 2565 (เมษายน – มิถุนายน 2565)	136
ตารางที่ 3.12	กิจกรรมประชุมชี้แจงให้ความรู้เรื่องโครงการเพิ่มทักษะด้านอาชีพแก่นักเรียนครอบครัวยากจนที่ไม่ได้เรียนต่อหลังจบการศึกษาภาคบังคับ จำแนกตามจังหวัด ทหารอาณานิคม ไตรมาสที่ 3 ประจำปีงบประมาณ 2565 (เมษายน – มิถุนายน 2565)	140

สารบัญ (ต่อ)

หน้า

ตารางที่ 3.13	พัฒนาศักยภาพผู้สูงอายุสู่การเป็นวิทยากรถ่ายทอดภูมิปัญญา จำแนกตามจังหวัด ทวีราชอาณาจักร ไตรมาสที่ 3 ประจำปีงบประมาณ 2565 (เมษายน – มิถุนายน 2565)	144
---------------	--	-----

4. การเผยแพร่ข้อมูลข่าวสารตลาดแรงงาน

ตารางที่ 4.1	การให้บริการข้อมูลข่าวสารตลาดแรงงาน จำแนกตามจังหวัด ทวีราชอาณาจักร ไตรมาสที่ 3 ประจำปีงบประมาณ 2565 (เมษายน – มิถุนายน 2565)	149
--------------	--	-----

5. การจัดระบบการทำงานของคนต่างด้าว

ตารางที่ 5.1	จำนวนคนต่างด้าวที่ยื่นคำขอและได้รับอนุญาตให้ทำงาน จำแนกตามจังหวัด ทวีราชอาณาจักร ไตรมาสที่ 3 ประจำปีงบประมาณ 2565 (เมษายน – มิถุนายน 2565)	156
ตารางที่ 5.2	จำนวนคนต่างด้าวประเภทจำเป็นเร่งด่วน ประเภททั่วไป ประเภท นำเข้ามาตาม MOU ประเภทชนกลุ่มน้อย และประเภทคนต่างด้าวที่ เข้ามาทำงานในลักษณะ ไป-กลับ หรือตามฤดูกาล ที่ยื่นคำขอและ ได้รับอนุญาตให้ทำงาน จำแนกตามจังหวัด ทวีราชอาณาจักร ไตรมาสที่ 3 ประจำปีงบประมาณ 2565 (เมษายน – มิถุนายน 2565)	161
ตารางที่ 5.3	จำนวนคนต่างด้าวประเภทกลุ่มมติกรม. 4 สิงหาคม 2563 กลุ่มมติกรม. 29 ธันวาคม 2563 กลุ่มมติกรม. 13 กรกฎาคม 2564 และกลุ่มมติกรม. 28 กันยายน 2564 ที่ได้รับอนุญาตให้ทำงาน จำแนกตามจังหวัด ทวีราชอาณาจักร ไตรมาสที่ 3 ประจำปีงบประมาณ 2565 (เมษายน – มิถุนายน 2565)	165
ตารางที่ 5.4	การออกใบอนุญาตทำงานให้ผู้เชี่ยวชาญ ที่ยื่นคำขอและ ได้รับอนุญาตให้ทำงาน จำแนกตามจังหวัด ทวีราชอาณาจักร ไตรมาสที่ 3 ประจำปีงบประมาณ 2565 (เมษายน – มิถุนายน 2565)	169

6. การตรวจสอบและคุ้มครองคนหางาน

<p>ตารางที่ 6.1</p>	<p>การรับเรื่องร้องทุกข์และช่วยเหลือคนหางาน ในประเทศและต่างประเทศ ตามพระราชบัญญัติจัดหางานฯ พ.ศ. 2528 จำแนกตามจังหวัด ทวีราชอาณาจักร ไตรมาสที่ 3 ประจำปีงบประมาณ 2565 (เมษายน – มิถุนายน 2565)</p>	<p>174</p>
<p>ตารางที่ 6.2</p>	<p>การรับเรื่องร้องทุกข์และช่วยเหลือคนหางาน ตามพระราชบัญญัติจัดหางานฯ พ.ศ.2528 จำแนกตามกรณีบริษัทจัดหางาน กรณีสาย / นายหน้าเถื่อน และตามจังหวัด ทวีราชอาณาจักร ไตรมาสที่ 3 ประจำปีงบประมาณ 2565 (เมษายน – มิถุนายน 2565)</p>	<p>178</p>

รายงานผลการปฏิบัติงาน กรมการจัดหางาน ไตรมาสที่ 3 (เมษายน – มิถุนายน 2565) ปีงบประมาณ 2565

กรมการจัดหางานมีภารกิจหลักที่สำคัญ ประกอบด้วย การให้บริการจัดหางานในประเทศ การแนะแนวและส่งเสริมการประกอบอาชีพ การเผยแพร่ข้อมูลข่าวสารตลาดแรงงาน การจัดส่งแรงงานไทยไปต่างประเทศ การตรวจสอบและการคุ้มครองคนหางาน และการจัดระบบการทำงานของคนต่างด้าว โดยในช่วงไตรมาสที่ 3 (เมษายน – มิถุนายน 2565) ประจำปีงบประมาณ 2565 มีผลการดำเนินงาน ดังนี้

1.

การจัดหางานในประเทศ

การให้บริการจัดหางานในประเทศ เพื่อส่งเสริมให้ประชาชนวัยทำงานได้มีงานทำ มีรายได้ที่เหมาะสม รับรู้ข้อมูลข่าวสารตลาดแรงงาน ลดปัญหาการว่างงาน และการขาดแคลนแรงงาน โดยได้ดำเนินการในรูปแบบต่างๆ เพื่อให้บริการอย่างทั่วถึงและส่งเสริมการมีงานทำให้แก่ประชาชนทุกกลุ่มเป้าหมาย ได้แก่ การให้บริการจัดหางาน ณ ศูนย์บริการจัดหางานเพื่อคนไทย การให้บริการจัดหางานเคลื่อนที่ไปในพื้นที่ต่างๆ การจัดงานนัดพบแรงงาน การให้บริการจัดหางานแก่ผู้ประกันตนกรณีว่างงาน รวมไปถึงการให้บริการจัดหางานแก่กลุ่มคนพิเศษ ได้แก่ การจัดหางานให้นักเรียน นักศึกษาในช่วงปิดเทอม ผู้พ้นโทษ ทหารกองประจำการที่จะปลดเป็นทหารกองหนุน เยาวชนในสถานพินิจฯ คนพิการ และผู้สูงอายุ จากการให้

บริการจัดหางานของกรมการจัดหางานทั้งในส่วนกลางและส่วนภูมิภาค ในช่วงไตรมาสที่ 3 (เมษายน – มิถุนายน 2565) ของปีงบประมาณ 2565 มีผู้ลงทะเบียนสมัครงาน ผู้สมัครงานมาใช้บริการ ตำแหน่งงานว่างและได้รับการบรรจุงาน ดังนี้

ผู้ลงทะเบียนสมัครงาน ผู้สมัครงานมาใช้บริการจัดหางาน ตำแหน่งงานว่าง และบรรจุงาน

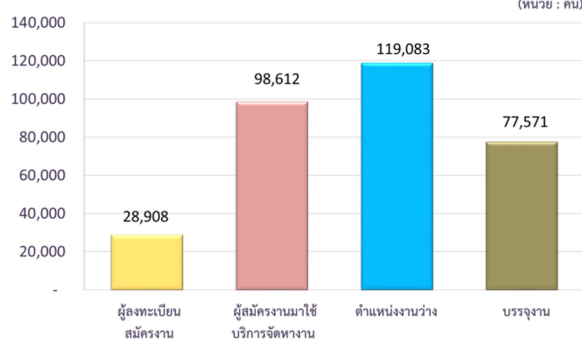

1.1 ผู้ลงทะเบียนสมัครงาน ในช่วงไตรมาสที่ 3 (เมษายน – มิถุนายน 2565) ของปีงบประมาณ 2565 มีผู้ลงทะเบียนสมัครงานรวมทั้งสิ้น จำนวน 28,908 คน แยกเป็น เพศชาย จำนวน 12,469 คน (ร้อยละ 43.13) เพศหญิง จำนวน 16,439 คน (ร้อยละ 56.87) โดยจำแนกเป็นส่วนกลางคือ กรุงเทพมหานคร มีผู้ลงทะเบียนสมัครงานจำนวน 7,223 คน (ร้อยละ 24.99) และส่วนภูมิภาคมีผู้ลงทะเบียนสมัครงาน จำนวน 21,685 คน (ร้อยละ 75.01) โดยในส่วนภูมิภาคมีผู้ลงทะเบียนสมัครงานจากภาคกลางมากที่สุด จำนวน 6,000 คน (ร้อยละ 20.74) จังหวัดในภาคกลางมีผู้ลงทะเบียนสมัครงานมากที่สุด คือ เพชรบุรี รองลงมา คือ ภาคตะวันออกเฉียงเหนือ จำนวน 5,996 คน (ร้อยละ 20.47) จังหวัดในภาคตะวันออกเฉียงเหนือที่มีผู้ลงทะเบียนสมัครงานมากที่สุด คือ นครราชสีมา ภาคเหนือ จำนวน 4,353 คน (ร้อยละ 15.06) จังหวัดในภาคเหนือมีผู้ลงทะเบียนสมัครงานมากที่สุด คือ เชียงราย ภาคใต้ จำนวน 4,304 คน (ร้อยละ 14.89) จังหวัดในภาคใต้ที่มีผู้ลงทะเบียนสมัครงานมากที่สุด คือ สงขลา และ

ภาคที่มีผู้ลงทะเบียนสมัครงานน้อยที่สุด คือ ปริมณฑล มีผู้ลงทะเบียนสมัครงาน จำนวน 1,032 คน (ร้อยละ 6.57) จังหวัดในที่มีผู้ลงทะเบียนสมัครงานในปริมณฑลมากที่สุด คือ ปทุมธานี (ตารางที่ 1.1) เมื่อเปรียบเทียบกับช่วงเวลาเดียวกันในไตรมาสที่ 3 (เมษายน - มิถุนายน 2564) ของปีงบประมาณ 2564 พบว่า ผู้ลงทะเบียนสมัครงานลดลง คิดเป็นร้อยละ 44.52 (จาก 52,103 คน เป็น 28,908 คน) ซึ่งมีแนวโน้มลดลงในทุกภาค

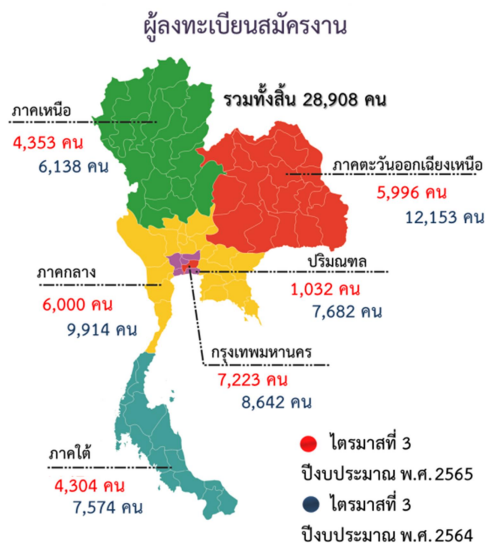

เมื่อพิจารณาผู้ลงทะเบียนสมัครงาน พบว่า เป็นผู้ที่มีวุฒิการศึกษาระดับมัธยมศึกษามากที่สุด จำนวน 13,855 คน คิดเป็นร้อยละ 47.93 ของผู้ลงทะเบียนสมัครงานทั้งหมด และประสงค์จะหางานทำในประเภทอาชีพงานพื้นฐานมากที่สุด จำนวน 12,260 คน คิดเป็นร้อยละ 88.49 ของผู้ลงทะเบียนสมัครงานทั้งหมด (ตารางที่ 1.2) ประเภทอาชีพงานพื้นฐานเป็นกลุ่มอาชีพในด้านต่างๆ ที่จำแนกเป็น 3 ด้าน คือ

(1) ด้านการขายและการให้บริการ เช่น งานทำความสะอาด ซักรีด รักษาความปลอดภัย ส่งเอกสาร ขนสัมภาระ เก็บขยะ กวาดถนนยาม

รักษาการณ์ ส่งเอกสาร งานอ่านตัวเลขจากมิเตอร์ งานขนสัมภาระ เป็นต้น

(2) ด้านเกษตร ประมง และงานอื่นๆ ที่เกี่ยวข้อง เช่น ตัดหญ้า เก็บผักผลไม้ เลี้ยงสัตว์ ทำความสะอาดโรงเรือน ไถและปราบพื้นที่เพื่อทำการเกษตร เพาะปลูกและจับสัตว์ เป็นต้น

(3) ด้านเหมืองแร่ ก่อสร้าง การผลิต และการขนส่ง เช่น การขุด ตัก ยก ปราบพื้นที่และเคลื่อนย้ายสิ่งของ การคัดเลือกและบรรจุสินค้าด้วยมือ เป็นต้น

ผู้ลงทะเบียนสมัครงานที่มีจำนวนมากในลำดับรองลงมา พบว่า เป็นผู้ที่มีวุฒิการศึกษาในระดับปริญญาตรี จำนวน 5,953 คน คิดเป็นร้อยละ 20.59 ของผู้ลงทะเบียนสมัครงานทั้งหมด โดยร้อยละ 33.65 ของผู้สำเร็จการศึกษาระดับปริญญาตรี ประสงค์จะหางานทำในประเภทอาชีพ เสมียน เจ้าหน้าที่มากที่สุด ซึ่งได้แก่ กลุ่มอาชีพเจ้าหน้าที่ประจำสำนักงาน เสมียนสำนักงาน และเจ้าหน้าที่บริการลูกค้า

นอกนั้นเป็นผู้ลงทะเบียนสมัครงานที่มีวุฒิการศึกษาระดับประถมศึกษาและต่ำกว่า จำนวน 4,217 คน (ร้อยละ 14.59) ปวส. จำนวน 2,652 คน (ร้อยละ 9.17) ปวช. จำนวน 1,985 คน (ร้อยละ 6.87) อนุปริญญา จำนวน 165 คน (ร้อยละ 0.57) ปริญญาโท จำนวน 78 คน (ร้อยละ 0.27) และปริญญาเอก จำนวน 3 คน (ร้อยละ 0.01) ของผู้ลงทะเบียนสมัครงานทั้งหมด ตามลำดับ เมื่อจำแนกตามอายุของผู้ลงทะเบียนสมัครงาน พบว่า เป็นผู้ที่มีช่วงอายุระหว่าง 18 - 24 ปี มากที่สุด คือ จำนวน 9,405 คน (ร้อยละ 32.53) รองลงมา อายุระหว่าง 30 - 39 ปี จำนวน 6,412 คน (ร้อยละ 22.18) อายุระหว่าง 25 - 29 ปี จำนวน 6,139 คน (ร้อยละ 21.24) อายุระหว่าง 40 - 49 ปี จำนวน 3,818 คน (ร้อยละ 13.21) อายุระหว่าง

50 - 59 ปี จำนวน 2,065 คน (ร้อยละ 7.14) อายุ 15 - 17 ปี จำนวน 633 คน (ร้อยละ 2.19) และอายุระหว่าง 60 ปีขึ้นไป จำนวน 436 คน (ร้อยละ 1.51) ของผู้ลงทะเบียนสมัครงานทั้งหมดตามลำดับ (ตารางที่ 1.3)

1.2 ผู้สมัครงานมาใช้บริการจัดหางาน
ในช่วงไตรมาสที่ 3 (เมษายน - มิถุนายน 2565) ของปีงบประมาณ 2565 มีผู้สมัครงานมาใช้บริการจัดหางานจำนวนทั้งหมด 98,612 คน แยกเป็น เพศชาย จำนวน 40,317 คน (ร้อยละ 40.88) เพศหญิง จำนวน 58,295 คน (ร้อยละ 59.12) และเมื่อเปรียบเทียบกับช่วงเวลาเดียวกันในไตรมาสที่ 3 ของปีงบประมาณ 2564 พบว่า ผู้สมัครงานมาใช้บริการจัดหางานลดลง คิดเป็นร้อยละ 0.68 (จาก 99,288 คน เป็น 98,612 คน)

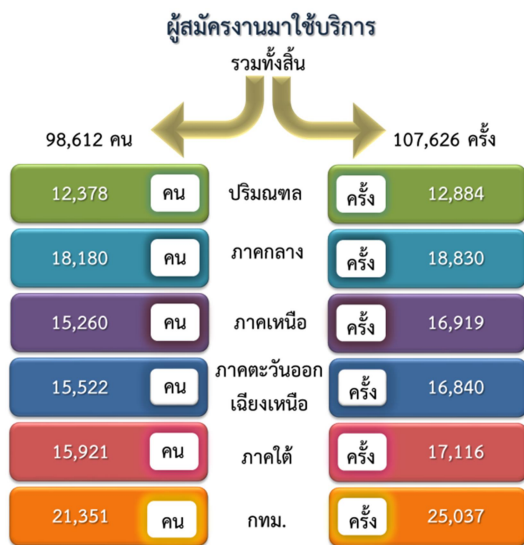

1.3 ตำแหน่งงานว่าง ในช่วงไตรมาสที่ 3 (เมษายน - มิถุนายน 2565) ของปีงบประมาณ 2565 มีตำแหน่งงานว่างที่สถานประกอบการ/นายจ้างต้องการให้จัดหาผู้สมัครงาน รวมทั้งสิ้น จำนวน 119,083 อัตรา แยกเป็น เพศชาย จำนวน 18,168 คน (ร้อยละ 15.26) เพศหญิง จำนวน 7,270 คน (ร้อยละ 6.10) และไม่ระบุเพศ จำนวน 93,645 คน (ร้อยละ 78.64) หากนำมาเปรียบเทียบกับช่วงเวลา

เดียวกันในไตรมาสที่ 3 (เมษายน - มิถุนายน 2564) ของปีงบประมาณ 2564 พบว่า ตำแหน่งงานว่างเพิ่มขึ้น ร้อยละ 0.57 (จาก 118,410 คน เป็น 119,083 คน) สถานประกอบการที่มาใช้บริการจัดหางานของกรมการจัดหางาน จำแนกเป็นส่วนกลางและส่วนภูมิภาค ส่วนกลาง คือ กรุงเทพมหานคร มีตำแหน่งงานว่าง จำนวน 26,098 อัตรา (ร้อยละ 21.92) สำหรับในส่วนภูมิภาคมีตำแหน่งงานว่างจำนวน 92,985 อัตรา (ร้อยละ 78.08) โดยภาคที่นายจ้าง/สถานประกอบการแจ้งความต้องการแรงงานมากที่สุดคือ ภาคกลาง จำนวน 27,061 อัตรา (ร้อยละ 22.72) รองลงมา คือ ภาคใต้ จำนวน 17,736 อัตรา (ร้อยละ 14.89) ภาคเหนือ จำนวน 17,261 อัตรา (ร้อยละ 14.50) ภาคตะวันออกเฉียงเหนือ จำนวน 15,506 อัตรา (ร้อยละ 13.02) และปริมาณพล จำนวน 15,421 อัตรา (ร้อยละ 12.95) ของตำแหน่งงานว่างทั้งหมดตามลำดับ (ตารางที่ 1.1)

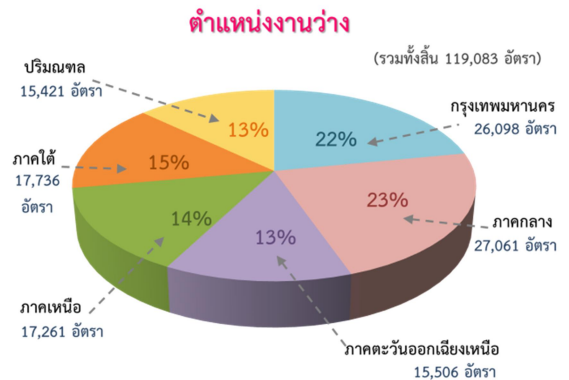

ประเภทอาชีพที่นายจ้าง/สถานประกอบการแจ้งความต้องการมากที่สุด 3 ลำดับแรก คือ อาชีพงานพื้นฐาน จำนวน 52,164 คน (ร้อยละ 43.80) อาชีพรองลงมา คือ ช่างเทคนิคและผู้ปฏิบัติงานที่เกี่ยวข้อง จำนวน 16,420 คน (ร้อยละ 13.79) และเสมียน เจ้าหน้าที่ จำนวน 14,978 อัตรา (ร้อยละ 12.58) ตามลำดับ นอกจากนี้ นายจ้าง/สถานประกอบการที่มาแจ้งความต้องการแรงงานกับกรมการจัดหางาน มีความต้องการแรงงานที่มี

วุฒิการศึกษาระดับมัธยมศึกษามากที่สุด คือ จำนวน 40,489 อัตรา (ร้อยละ 34.00) (ตารางที่ 1.6) เมื่อเปรียบเทียบกับช่วงเวลาเดียวกันในไตรมาสที่ 3 ของปีงบประมาณ 2564 (เมษายน – มิถุนายน 2564) พบว่า นายจ้าง/สถานประกอบการมีความต้องการแรงงานที่ลดลงทุกตำแหน่ง ยกเว้น 4 ประเภทอาชีพ ซึ่งมีความต้องการเพิ่มขึ้น ได้แก่ 1) เสมียน เจ้าหน้าที่ 2) ผู้ปฏิบัติงานในโรงงาน ผู้ควบคุมเครื่องจักรและผู้ปฏิบัติงานด้านการประกอบการ 3) อาชีพงานพื้นฐาน และ 4) ผู้ฝึกงาน

เมื่อแยกตามอายุ พบว่า นายจ้าง/สถานประกอบการมีความต้องการแรงงานในช่วงอายุระหว่าง 18 - 24 ปี มากที่สุดจำนวน 35,250 อัตรา (ร้อยละ 29.60) รองลงมา อายุระหว่าง 25 - 29 ปี จำนวน 31,378 อัตรา (ร้อยละ 26.35) อายุระหว่าง 30 - 39 ปี จำนวน 25,394 อัตรา (ร้อยละ 21.32) อายุระหว่าง 40 - 49 ปี จำนวน 18,243 อัตรา (ร้อยละ 15.32) อายุระหว่าง 50 - 59 ปี จำนวน 8,128 อัตรา (ร้อยละ 6.83) อายุ 60 ปีขึ้นไป จำนวน 378 อัตรา (ร้อยละ 0.32) และอายุ 15 - 17 ปี จำนวน 312 อัตรา (ร้อยละ 0.26) ของตำแหน่งงานว่างทั้งหมดตามลำดับ (ตารางที่ 1.7)

1.4 การบรรจุนงาน ในช่วงไตรมาสที่ 3 (เมษายน – มิถุนายน 2565) ของปีงบประมาณ 2565 การให้บริการจัดหางานของกรมการจัดหางาน มีผู้ได้รับการบรรจุนงานทั้งหมด จำนวน 77,571 คน คิดเป็นร้อยละ 78.66 ของผู้สมัครงานที่มาใช้บริการจัดหางาน แยกเป็น เพศชาย จำนวน 32,358 คน (ร้อยละ 41.71) เพศหญิง จำนวน 45,213 คน (ร้อยละ 58.29) (ตารางที่ 1.1) เมื่อเปรียบเทียบกับช่วงเวลาเดียวกันในไตรมาสที่ 3 (เมษายน – มิถุนายน 2564) ของปีงบประมาณ 2564 พบว่า

ผู้ได้รับการบรรจุนงานเพิ่มขึ้น ร้อยละ 20.60 (จาก 64,319 คน เป็น 77,571 คน)

เมื่อแยกการบรรจุนงานตามระดับการศึกษา พบว่า ผู้ที่ได้รับการบรรจุนงานมีวุฒิการศึกษาระดับมัธยมศึกษามากที่สุด จำนวน 35,196 คน (ร้อยละ 45.37) รองลงมา ระดับปริญญาตรี จำนวน 14,947 คน (ร้อยละ 19.27) ระดับประถมศึกษาและต่ำกว่า จำนวน 13,480 คน (ร้อยละ 17.38) ระดับปวส. จำนวน 7,918 คน (ร้อยละ 10.21) ระดับปวช. จำนวน 5,404 คน (ร้อยละ 6.97) ระดับอนุปริญญา จำนวน 363 คน (ร้อยละ 0.47) ระดับปริญญาโท จำนวน 259 คน (ร้อยละ 0.33) และระดับปริญญาเอก จำนวน 4 คน (ร้อยละ 0.01) ของผู้ได้รับการบรรจุนงานทั้งหมด (ตารางที่ 1.10)

หากแยกการบรรจุนงานตามอายุ พบว่า ผู้ได้รับการบรรจุนงานมากที่สุด คือ ช่วงอายุระหว่าง 30 - 39 ปี จำนวน 25,040 คน (ร้อยละ 32.28) รองลงมา ช่วงอายุระหว่าง 40 - 49 ปี จำนวน 16,091 คน (ร้อยละ 20.74) อายุระหว่าง 25 - 29 ปี จำนวน 15,398 คน (ร้อยละ 19.85) อายุระหว่าง 18 - 24 ปี จำนวน 13,969 คน (ร้อยละ 18.01) อายุระหว่าง 50 - 59 ปี จำนวน 5,884 คน (ร้อยละ 7.59) อายุระหว่าง 15 - 17 ปี จำนวน 638 คน (ร้อยละ 0.82) และอายุระหว่าง 60 ปีขึ้นไป จำนวน 551 คน (ร้อยละ 0.71) ของจำนวนผู้ได้รับการบรรจุนงานทั้งหมดตามลำดับ (ตารางที่ 1.11) เมื่อเปรียบเทียบกับช่วงเวลาเดียวกันในไตรมาสที่ 3 (เมษายน – มิถุนายน 2564) ของปีงบประมาณ 2564 พบว่า ในทุกช่วงอายุได้รับการบรรจุนงานเพิ่มขึ้น ยกเว้น ในช่วงอายุ 15 - 17 ปี และ 18 - 24 ปี ได้รับการบรรจุนงานลดลง

และเมื่อแยกการบรรจุนงานตามประเภทอาชีพ พบว่า ประเภทอาชีพที่ได้รับการบรรจุนงานมากที่สุด

3 ลำดับแรก คือ อาชีพงานพื้นฐาน จำนวน 36,232 คน (ร้อยละ 46.71) รองลงมา คือ เสมียน เจ้าหน้าที่ จำนวน 11,225 คน (ร้อยละ 14.47) และช่างเทคนิค และผู้ปฏิบัติงานที่เกี่ยวข้อง จำนวน 10,269 คน (ร้อยละ 13.24)

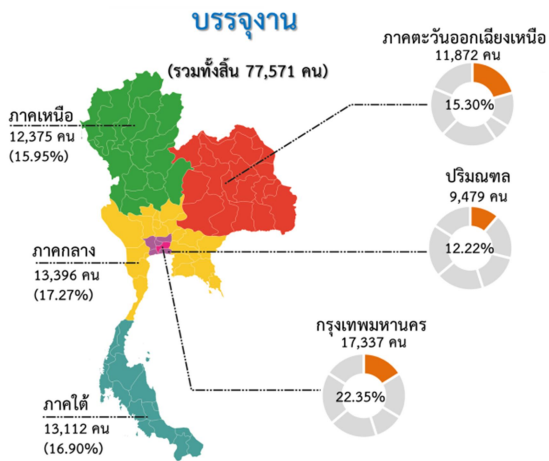

ประเภทอุตสาหกรรมที่มีการบรรจงานมากที่สุด 3 ลำดับแรก คือ อุตสาหกรรมการผลิต จำนวน 32,361 คน (ร้อยละ 41.72) รองลงมาอุตสาหกรรม การขายส่งและการขายปลีก การซ่อมแซมยานยนต์ และจักรยานยนต์ จำนวน 21,526 คน (ร้อยละ 27.75) และอุตสาหกรรมกิจกรรมวิชาชีพ วิทยาศาสตร์ และ กิจกรรมทางวิชาการ จำนวน 4,372 คน (ร้อยละ 5.64) ซึ่งทั้ง 3 ประเภทอุตสาหกรรมดังกล่าว ผู้มีวุฒิการศึกษา ระดับมัธยมศึกษาได้รับการบรรจงานมากที่สุด (ตารางที่ 1.12)

เมื่อแยกการบรรจงานตามอายุและประเภท อุตสาหกรรมใน 3 ลำดับแรก พบว่า ผู้ที่มีช่วงอายุ ระหว่าง 30 - 39 ปี ได้รับการบรรจงานมากที่สุด จำนวน 25,040 คน (ร้อยละ 32.28) รองลงมา คือ อายุระหว่าง 40 - 49 ปี จำนวน 16,091 คน (ร้อยละ 20.74) และช่วงอายุระหว่าง 25 - 29 ปี จำนวน 15,398 คน (ร้อยละ 19.85) โดยทั้ง 3 ช่วงอายุเป็นการบรรจงานในประเภทอุตสาหกรรมการผลิตมากที่สุด (ตารางที่ 1.13) เมื่อเปรียบเทียบกับช่วงเวลา

เดียวกันในไตรมาสที่ 3 (เมษายน - มิถุนายน 2564) ของปีงบประมาณ 2564 พบว่า ในช่วงอายุ 15 - 17 ปี และ 18 - 24 ปี ได้รับการบรรจงานลดลง

ตารางแสดงผู้ลงทะเบียนสมัครงาน ผู้สมัครงานมาใช้บริการจัดหางาน ตำแหน่งงานว่าง และการบรรจงาน จำแนกตามระดับการศึกษา

วุฒิ การศึกษา	ผู้ลงทะเบียนสมัครงาน	ผู้สมัครงานมาใช้บริการจัดหางาน	ตำแหน่งงานว่าง	บรรจงาน
รวม	28,908	98,612	119,083	77,571
ประถมศึกษาและต่ำกว่า	4,217	15,369	18,615	13,480
มัธยมศึกษา	13,855	40,409	40,489	35,196
ปวช.	1,985	6,625	16,870	5,404
- พาณิชย	525	1,151	0	0
- ช่าง	299	795	0	0
- อื่นๆ	1,161	4,678	16,870	5,404
ปวส.	2,652	10,439	16,574	7,918
- พาณิชย	827	2,013	0	0
- ช่าง	4	6	0	0
- อื่นๆ	1,821	8,420	16,574	7,918
อนุปริญญา	165	460	10,128	363
ปริญญาตรี	5,953	24,742	14,681	14,947
ปริญญาโท	78	385	1,165	259
ปริญญาเอก	3	179	561	4
อื่นๆ	0	4	0	0

1.5 การให้บริการจัดหางานของ ศูนย์บริการจัดหางานเพื่อคนไทย

กรมการจัดหางานได้มีการให้บริการประชาชนโดยนำเทคโนโลยีมาช่วยในการลดขั้นตอนการปฏิบัติงาน เพื่อให้ประชาชนได้รับความสะดวกรวดเร็ว สามารถสืบค้นข้อมูลด้วยตนเอง นอกจากนี้ยังมีจุดการให้บริการ คนพิการ เพื่ออำนวยความสะดวกให้แก่คนพิการเป็นลำดับแรก มีการให้บริการตามระบบ Recruitment เพื่อคัดกรองผู้สมัครงานให้ได้งานทำตามความรู้ ความสามารถ ทักษะ และ

ประสบการณ์ของตนเอง รวมทั้งมีการให้บริการแนะแนวอาชีพ โดยการบริการข้อมูลอาชีพ บริการทดสอบความพร้อมทางอาชีพด้วยตนเอง แนะนำอาชีพและให้คำปรึกษาอาชีพ ทั้งรายบุคคลและรายกลุ่ม มีการแสดงสินค้ากลุ่มผู้รับงานไปทำที่บ้าน และการประกอบอาชีพอิสระ โดยในช่วงไตรมาสที่ 3 (เมษายน – มิถุนายน 2565) ของปีงบประมาณ 2565 มีผู้ติดต่อขอรับบริการตามโครงการทั่วประเทศรวมทั้งสิ้น จำนวน 38,258 คน โดยให้บริการ ณ กรุงเทพมหานคร จำนวน 8,074 คน คิดเป็นร้อยละ 21.10 ส่วนภูมิภาค จำนวน 30,184 คน คิดเป็นร้อยละ 78.90 ทั้งนี้ มีผู้ติดต่อขอรับบริการตามโครงการจากภาคกลางมากที่สุด จำนวน 7,669 คน คิดเป็นร้อยละ 20.05 จังหวัดในภาคกลางที่มีผู้ติดต่อขอรับบริการมากที่สุด คือ เพชรบุรี รองลงมาคือ ภาคตะวันออกเฉียงเหนือ จำนวน 7,390 คน คิดเป็นร้อยละ 19.32 จังหวัดในภาคตะวันออกเฉียงเหนือที่มีผู้มาขอรับบริการมากที่สุด คือ นครราชสีมา ภาคใต้ จำนวน 6,081 คน คิดเป็นร้อยละ 15.89 จังหวัดในภาคใต้ที่มีผู้มาขอรับบริการมากที่สุด คือ นครศรีธรรมราช ภาคเหนือมีผู้มาขอรับบริการจำนวน 5,066 คน คิดเป็นร้อยละ 13.24 จังหวัดในภาคเหนือที่มีผู้มาขอรับบริการมากที่สุด คือ เชียงใหม่ และปริมณฑลมีผู้มาขอรับบริการจำนวน 3,978 คน คิดเป็นร้อยละ 10.40 จังหวัดในปริมณฑลที่มีผู้มาขอรับบริการมากที่สุด คือ สมุทรปราการ (ตารางที่ 1.17) เมื่อเปรียบเทียบกับช่วงเวลาเดียวกันในไตรมาสที่ 3 (เมษายน – มิถุนายน 2564) ของปีงบประมาณ 2564 พบว่า การให้บริการจัดหางานของศูนย์บริการจัดหางานเพื่อคนไทยลดลง ร้อยละ 22.84 (จาก 49,585 คน เป็น 38,258 คน)

การให้บริการจัดหางานของศูนย์บริการจัดหางานเพื่อคนไทย (รวมทั้งสิ้น 38,258 คน)

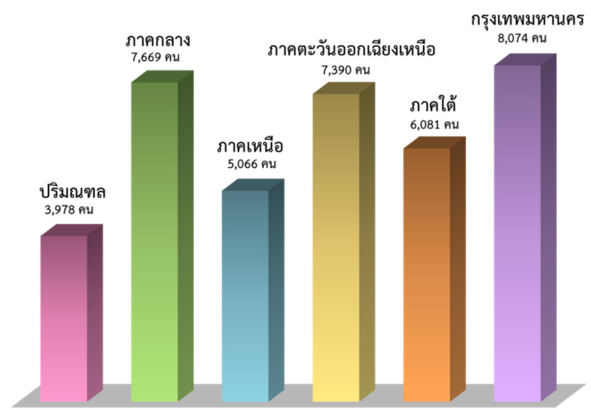

1.6 ประสานพลังประชารัฐ จัดหางานให้ผู้สูงอายุ

เป็นการส่งเสริมการมีงานทำและยกระดับคุณภาพชีวิตที่ดีของผู้สูงอายุ สร้างการรับรู้และความเข้าใจแก่นายจ้าง/สถานประกอบการในสถานการณ์การก้าวเข้าสู่สังคมผู้สูงอายุของประเทศไทย เพื่อให้ผู้สูงอายุได้รับการส่งเสริมการประกอบอาชีพที่ตรงตามความต้องการมีส่วนร่วมในกิจกรรมและเข้าร่วมทางสังคมนำไปสู่การมีคุณภาพชีวิตที่ดี โดยดำเนินการสำรวจและรวบรวมข้อมูลผู้สูงอายุที่ต้องการประกอบอาชีพหรือทำงานซึ่งแจ้งความประสงค์ผ่านหน่วยงานในท้องถิ่น ได้แก่ เทศบาล องค์การบริหารส่วนตำบล และนำไปจัดทำทะเบียนผู้สูงอายุที่ต้องการประกอบอาชีพหรือทำงาน โดยในไตรมาสที่ 3 ของปีงบประมาณ 2565 (เมษายน – มิถุนายน 2565) พบว่า จากการสำรวจข้อมูลความต้องการของผู้สูงอายุในการประกอบอาชีพหรือทำงาน จำนวนทั้งสิ้น 2,925 คน ภาคที่มีผู้สูงอายุแจ้งความต้องการประกอบอาชีพหรือทำงานมากที่สุด คือ ภาคตะวันออกเฉียงเหนือ จำนวน 686 คน (ร้อยละ 23.45) รองลงมาภาคกลาง จำนวน 626 คน (ร้อยละ 21.40) คือ ภาคเหนือ จำนวน 625 คน (ร้อยละ 21.37) กรุงเทพมหานคร จำนวน 462 คน (ร้อยละ 15.79)

ภาคใต้ จำนวน 434 คน (ร้อยละ 14.84) และปริมณฑล จำนวน 92 คน (ร้อยละ 3.15)

จัดประชุมนายจ้าง/สถานประกอบการ สร้างความรู้ ความเข้าใจ และสอบถามตำแหน่งงานว่าง โดยในไตรมาสที่ 3 ของปีงบประมาณ 2565 (เมษายน – มิถุนายน 2565) ประชุมนายจ้าง/สถานประกอบการ จำนวน 912 แห่ง

และเพิ่มโอกาสสร้างงาน สร้างความมั่นคงแก่ผู้สูงอายุ เป็นการจัดหางานให้ผู้สูงอายุสร้างหลักประกันที่มั่นคงด้านรายได้ให้แก่ผู้สูงอายุ ทำให้ผู้สูงอายุมีงานทำ มีรายได้ มีความมั่นคงในชีวิต โดยในไตรมาสที่ 3 ของปีงบประมาณ 2565 (เมษายน – มิถุนายน 2565) มีผู้สูงอายุสมัครขอรับบริการทั้งสิ้น จำนวน 466 คน จำแนกเป็นภาคเหนือ จำนวน 177 คน (ร้อยละ 37.98) ภาคกลาง จำนวน 93 คน (ร้อยละ 19.96) ภาคตะวันออกเฉียงเหนือ จำนวน 86 คน (ร้อยละ 18.45) ภาคใต้ จำนวน 48 คน (ร้อยละ 10.30) กรุงเทพมหานคร จำนวน 39 คน (ร้อยละ 8.37) และปริมณฑล จำนวน 23 คน (ร้อยละ 4.94) (ตารางที่ 1.18)

เมื่อเปรียบเทียบในช่วงเวลาเดียวกันในไตรมาสที่ 3 (เมษายน – มิถุนายน 2564) ปีงบประมาณ 2564 ได้ดังนี้

- ดำเนินการสำรวจและรวบรวมข้อมูลผู้สูงอายุที่ต้องการประกอบอาชีพหรือทำงานลดลง ร้อยละ 6.49 (จาก 3,128 คน เป็น 2,925 คน)

- จัดประชุมนายจ้าง/สถานประกอบการเพิ่มขึ้น ร้อยละ 82.77 (จาก 499 แห่ง เป็น 912 แห่ง)

- เพิ่มโอกาสสร้างงาน สร้างความมั่นคงแก่ผู้สูงอายุเพิ่มขึ้น ร้อยละ 14.78 (จาก 406 คน เป็น 466 คน)

ประสานพลังภาครัฐ จัดหางานให้ผู้สูงอายุ



1.7 โครงการ 1 อำเภอ 1 ภูมิปัญญา

เป็นโครงการที่ส่งเสริมให้ผู้สูงอายุมีโอกาสมีงานทำ มีอาชีพ มีรายได้ สามารถพึ่งพาตนเอง และมีความสุขในการทำงาน โดยการคัดเลือกผู้สูงอายุที่มีทักษะและองค์ความรู้ด้านภูมิปัญญาท้องถิ่นในสาขาต่างๆ และได้ขึ้นทะเบียนหางานกับกรมการจัดหางาน เข้าร่วมโครงการเป็นวิทยากรถ่ายทอดองค์ความรู้ให้กับคนในชุมชนหรือบุคคลที่สนใจ เพื่อเป็นการสร้างคุณค่าและความภาคภูมิใจให้กับผู้สูงอายุ โดยในไตรมาสที่ 3 ของปีงบประมาณ 2565 (เมษายน – มิถุนายน 2565) มีผู้สูงอายุที่ได้รับการจ้างงาน จำนวน 35 คน และมีผู้ได้รับการถ่ายทอดองค์ความรู้ จำนวน 350 คน ภาคที่มีการจ้างงานผู้สูงอายุตามโครงการ 1 อำเภอ 1 ภูมิปัญญามากที่สุด คือ ภาคเหนือ จำนวน 17 คน โดยจังหวัดลำปางเป็นจังหวัดที่มีการจ้างงานผู้สูงอายุตามโครงการดังกล่าวมากที่สุด (ตารางที่ 1.19)

เมื่อเปรียบเทียบในช่วงเวลาเดียวกันในไตรมาสที่ 3 (มกราคม – มีนาคม 2564) ปีงบประมาณ 2564 ในด้านวิทยากรถ่ายทอดองค์ความรู้เพิ่มขึ้น ร้อยละ 169.23 (จาก 13 คน เป็น 35 คน) และผู้ได้รับการถ่ายทอดองค์ความรู้เพิ่มขึ้น ร้อยละ 163.16 (จาก 133 คน เป็น 350 คน)

1 อำเภอ 1 ภูมิปัญญา

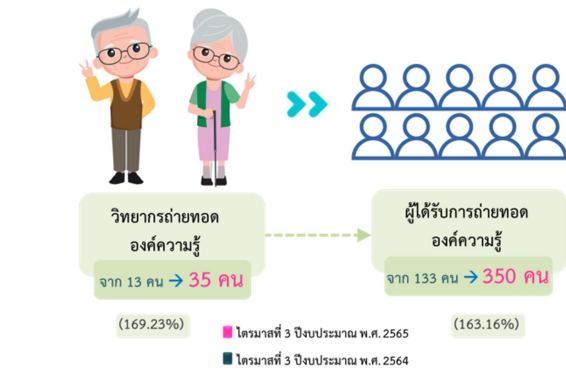

2.

การจัดหางานต่างประเทศ

เป็นการให้บริการจัดหางานต่างประเทศ เพื่อจัดส่งแรงงานไทยไปทำงานต่างประเทศ รวมทั้งคุ้มครองสิทธิประโยชน์ต่างๆ ให้แรงงานไทยได้รับค่าจ้างที่เป็นธรรม มีสภาพความเป็นอยู่และสภาพการทำงานที่เหมาะสม โดยดำเนินการพิจารณาคำขออนุญาตให้ผู้ได้รับอนุญาตจัดหางาน รับสมัครและประกาศรับสมัครคนหางานเป็นการล่วงหน้า พิจารณาคำขออนุญาตจัดส่งคนหางานไปทำงานต่างประเทศ นายจ้างขอพาลูกจ้างไปทำงาน/ฝึกงานในต่างประเทศ รับแจ้งการเดินทางกลับไปทำงานต่างประเทศ อบรมคนหางานก่อนเดินทางไปทำงานต่างประเทศ รวมทั้งจัดทำโครงการต่างๆ เพื่อส่งเสริมให้แรงงานไทยมีงานทำ และมีรายได้จากการไปทำงานต่างประเทศ ในช่วงไตรมาสที่ 3 (เมษายน – มิถุนายน 2565) ของปีงบประมาณ 2565 มีผลการดำเนินงาน ดังนี้

2.1 คนหางานลงทะเบียนเพื่อไปทำงานต่างประเทศ

ในช่วงไตรมาสที่ 3 (เมษายน – มิถุนายน 2565) ของปีงบประมาณ 2565 มีคนหางานมาลงทะเบียนเพื่อไปทำงานต่างประเทศ รวมทั้งสิ้น จำนวน 45,004 คน แยกเป็น เพศชาย 21,459 คน (ร้อยละ 47.68) เพศหญิง 23,545 คน (ร้อยละ 52.32) เมื่อเปรียบเทียบกับช่วงเวลาเดียวกันในไตรมาสที่ 3 ของปีงบประมาณ 2564 พบว่า คนหางานลงทะเบียนเพื่อไปทำงานต่างประเทศเพิ่มขึ้น (จาก 11,366 คน เป็น 45,004 คน) คิดเป็นร้อยละ 295.95 โดยในไตรมาสที่ 3 ของปีงบประมาณ 2565 คนหางานลงทะเบียนจากภาคตะวันออกเฉียงเหนือมากที่สุด จำนวน 29,014 คน (ร้อยละ 64.47) โดยจังหวัดที่มีคนหางานลงทะเบียนเพื่อไปทำงานต่างประเทศมากที่สุด คือ จังหวัดขอนแก่น จำนวน 5,601 คน (ร้อยละ 12.45) รองลงมา คือ นครราชสีมา จำนวน 3,051 คน (ร้อยละ 6.78) หนองบัวลำภู จำนวน 2,483 คน (ร้อยละ 5.52) ชัยภูมิ จำนวน 2,320 คน (ร้อยละ 5.16) และ เชียงราย จำนวน 2,245 คน (ร้อยละ 4.99) ของจำนวนคนหางานที่ลงทะเบียนเพื่อไปทำงานต่างประเทศทั้งหมดตามลำดับ ส่วนที่เหลือลงทะเบียนจากจังหวัดอื่นๆ รวมจำนวน 29,304 คน (ร้อยละ 65.11) (ตารางที่ 2.1) และในจำนวนคนหางานที่ลงทะเบียนเพื่อไปทำงานต่างประเทศ พบว่า มีวุฒิการศึกษาระดับมัธยมศึกษามากที่สุด คือ จำนวน 21,260 คน (ร้อยละ 47.24) รองลงมา คือ ระดับการศึกษาปริญญาตรี จำนวน 10,934 คน (ร้อยละ 24.30) และระดับการศึกษาประกาศนียบัตรวิชาชีพชั้นสูง จำนวน 6,329 คน (ร้อยละ 14.06) นอกนั้นเป็นวุฒิการศึกษาในระดับอื่นๆ จำนวน 6,481 คน (ร้อยละ 14.40) (ตารางที่ 2.2)

ลงทะเบียนคนหางานเพื่อไปทำงานต่างประเทศ

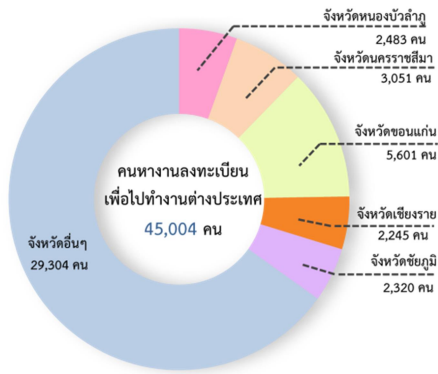

2.2 การอบรมคนหางานก่อนเดินทางไปทำงานต่างประเทศ

ในช่วงไตรมาสที่ 3 (เมษายน – มิถุนายน 2565) ประจำปีงบประมาณ 2565 ได้อบรมคนหางานก่อนเดินทางไปทำงานต่างประเทศ จำนวน 17,965 คน โดยคนหางานเข้ารับการอบรมที่กรุงเทพมหานครมากที่สุด จำนวน 15,241 คน (ร้อยละ 84.84) รองลงมา คือ อุดรธานี จำนวน 978 คน (ร้อยละ 5.44) ระยอง จำนวน 278 คน (ร้อยละ 1.55) ชลบุรี จำนวน 255 คน (ร้อยละ 1.42) และเชียงราย จำนวน 151 คน (ร้อยละ 0.84) ของจำนวนคนหางานที่เข้ารับการอบรมก่อนการเดินทางไปทำงานต่างประเทศทั้งหมด ตามลำดับ ส่วนที่เหลือ จำนวน 1,062 คน (ร้อยละ 5.91) อบรมที่จังหวัดอื่นๆ (ตารางที่ 2.3) เมื่อเปรียบเทียบกับช่วงเวลาเดียวกันในไตรมาสที่ 3 ของปีงบประมาณ 2564 พบว่าการอบรมคนหางานก่อนเดินทางไปทำงานต่างประเทศเพิ่มขึ้น (จาก 6,557 คน เป็น 17,965 คน) คิดเป็นร้อยละ 173.98

อบรมคนหางานก่อนเดินทางไปทำงานต่างประเทศ

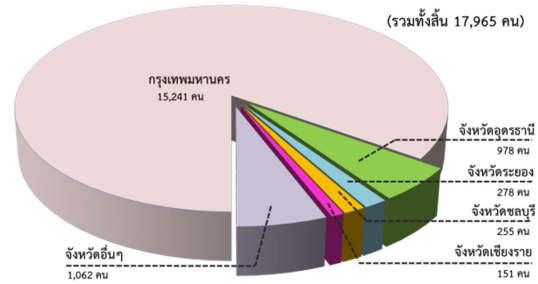

2.3 การจัดส่งแรงงานไทยไปทำงานต่างประเทศ

ในช่วงไตรมาสที่ 3 (เมษายน – มิถุนายน 2565) ของปีงบประมาณ 2565 มีคนงานไทยที่ได้รับอนุญาตให้เดินทางไปทำงานต่างประเทศ รวมทั้งหมด จำนวน 21,972 คน เมื่อเปรียบเทียบกับช่วงเวลาเดียวกันในไตรมาสที่ 3 ของปีงบประมาณ 2564 พบว่า มีจำนวนเพิ่มขึ้น (จาก 11,092 คน เป็น 21,972 คน) คิดเป็นร้อยละ 98.09 โดยจังหวัดที่มีคนหางานมาติดต่อขออนุญาตเดินทางไปทำงานต่างประเทศมากที่สุด คือ กรุงเทพมหานคร จำนวน 15,781 คน (ร้อยละ 71.82) และเป็นคนหางานที่มาขออนุญาตเดินทางไปทำงานต่างประเทศจากจังหวัดในส่วนภูมิภาค จำนวน 6,191 คน (ร้อยละ 28.18) ซึ่งเป็นคนหางานจากภาคตะวันออกเฉียงเหนือมากที่สุด จำนวน 3,014 คน (ร้อยละ 13.72) รองลงมา คือ ภาคกลาง จำนวน 1,036 คน (ร้อยละ 4.72) ภาคเหนือ จำนวน 1,035 คน (ร้อยละ 4.71) ภาคใต้ จำนวน 713 คน (ร้อยละ 3.25) และ ปริมาณพล จำนวน 393 คน (ร้อยละ 1.79) ของจำนวนคนงานไทยที่ได้รับอนุญาตให้เดินทางไปทำงานต่างประเทศ (ตารางที่ 2.4)

จำนวนคนงานไทยที่ได้รับอนุญาตให้เดินทางไปทำงานต่างประเทศ พบว่า ได้เดินทางไปทำงานต่างประเทศโดยบริษัทจัดหางานเป็นผู้จัดส่ง จำนวน 8,914 คน (ร้อยละ 40.57) RE-ENTRY จำนวน 4,676

คน (ร้อยละ 21.28) กรมการจัดหางานจัดส่ง จำนวน 3,161 คน (ร้อยละ 14.39) นายจ้างพาลูกจ้างไปทำงาน จำนวน 2,570 คน (ร้อยละ 11.70) คนงานจ้างเดินทางไปทำงานด้วยตนเอง จำนวน 2,297 คน (ร้อยละ 10.45) และนายจ้างพาลูกจ้างไปฝึกงาน จำนวน 354 คน (ร้อยละ 1.61) (ตารางที่ 2.4)

อนุมัติการเดินทางไปทำงานต่างประเทศ
(จำแนกตามวิธีการเดินทางไปทำงาน)

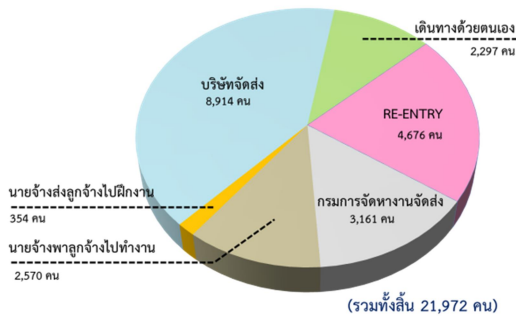

คนงานไทยที่ได้รับอนุญาตให้เดินทางไปทำงานต่างประเทศ ส่วนใหญ่เดินทางไปทำงานในประเทศไต้หวันมากที่สุด จำนวน 6,956 คน (ร้อยละ 31.66) รองลงมา คือ ญี่ปุ่น จำนวน 2,775 คน (ร้อยละ 12.63) อิสราเอล จำนวน 2,381 คน (ร้อยละ 10.84) สวีเดน จำนวน 1,936 คน (ร้อยละ 8.81) และเกาหลี จำนวน 1,608 คน (ร้อยละ 7.32) ของจำนวนผู้ได้รับอนุญาตให้เดินทางไปทำงานต่างประเทศทั้งหมดตามลำดับ นอกนั้นเดินทางไปประเทศอื่นๆ รวมจำนวน 6,316 คน (ร้อยละ 28.75) (ตารางที่ 2.6)

อนุมัติการเดินทางไปทำงานต่างประเทศ
(จำแนกตามประเทศ)

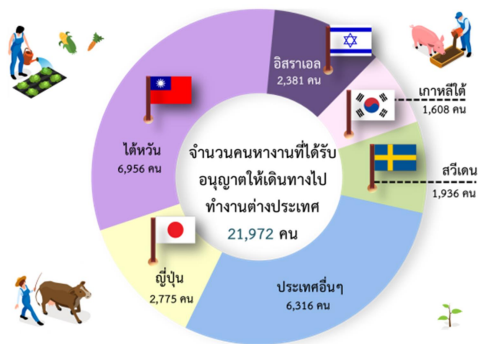

เมื่อพิจารณาจำนวนคนงานไทยที่ได้รับอนุญาตให้เดินทางไปทำงานต่างประเทศ พบว่าประเภทอาชีพที่คนงานไทยเดินทางไปทำงานต่างประเทศมากที่สุด คือ ผู้ปฏิบัติงานในโรงงาน ผู้ควบคุมเครื่องจักร และผู้ปฏิบัติงานด้านการประกอบ จำนวน 7,408 คน (ร้อยละ 33.72) รองลงมา คือ อาชีพผู้ปฏิบัติงานฝีมือด้านการเกษตรและประมง จำนวน 6,188 คน (ร้อยละ 28.16) อาชีพงานพื้นฐาน จำนวน 3,175 คน (ร้อยละ 14.45) ผู้ปฏิบัติงานโดยใช้ฝีมือในธุรกิจต่างๆ จำนวน 1,692 คน (ร้อยละ 7.70) และพนักงานบริการ พนักงานขายในร้านค้าและตลาด จำนวน 1,271 คน (ร้อยละ 5.78) นอกนั้นเป็นประเภทอาชีพอื่นๆ จำนวน 2,238 คน (ร้อยละ 10.19) (ตารางที่ 2.7)

3. การแนะแนวและส่งเสริมการประกอบอาชีพ

การแนะแนวและส่งเสริมการประกอบอาชีพเป็นการดำเนินการเพื่อให้นักเรียน นักศึกษาผู้ที่อยู่ในวัยทำงาน และผู้กำลังเข้าสู่ตลาดแรงงานมีความรู้ความสามารถ และทราบความถนัดในการประกอบอาชีพของแต่ละคน โดยให้การแนะแนวอาชีพแก่นักเรียน นักศึกษา และประชาชนทั่วไป รวมทั้งส่งเสริมการประกอบอาชีพอิสระโดยการสาธิตอาชีพและทดลองปฏิบัติ ส่งเสริมการมีงานทำให้ทหารกองประจำการ จัดงานมหกรรมสร้างงาน สร้างอาชีพฯ งานวันแนะแนวอาชีพ และจัดประชุม/สัมมนาครูแนะแนวอาชีพ ซึ่งในไตรมาสที่ 3 ของปีงบประมาณ 2565 (เมษายน - มิถุนายน 2565) กรมการจัดหางานได้ดำเนินการแนะแนวอาชีพเพื่อการมีงานทำให้กับกลุ่มเป้าหมายต่างๆ ซึ่งประกอบด้วย นักเรียน

นักศึกษา ผู้ประกันตนกรณีว่างงาน ประชาชนทั่วไป เด็กและเยาวชนในสถานพินิจ ผู้ถูกคุมประพฤติ และ ผู้ต้องขัง และทหารกองประจำการที่จะปลดเป็น ทหารกองหนุน รวมทั้งสิ้น จำนวน 59,211 คน (ตารางที่ 3.1) โดยมีผลการดำเนินงาน จำแนกได้ดังนี้

3.1 การแนะนำอาชีพให้แก่ นักเรียน นักศึกษา ประชาชนทั่วไป และผู้ประกันตนกรณีว่างงาน

ในไตรมาสที่ 3 ของปีงบประมาณ 2565 (เมษายน – มิถุนายน 2565) ได้มีการให้บริการแนะนำอาชีพให้แก่ นักเรียน นักศึกษา ประชาชน และ ผู้ประกันตนกรณีว่างงาน รวมทั้งสิ้น จำนวน 55,446 คน แยกเป็น เพศชาย จำนวน 24,404 คน เพศหญิง จำนวน 31,042 คน ทั้งนี้ ได้แนะนำอาชีพให้แก่ นักเรียน นักศึกษาทุกระดับ จำนวน 32,256 คน แยกเป็น เพศชาย จำนวน 14,122 คน เพศหญิง จำนวน 18,134 คน ประชาชนทั่วไป จำนวน 6,287 คน แยกเป็น เพศชาย จำนวน 2,681 คน เพศหญิง จำนวน 3,606 คน และผู้ประกันตนกรณีว่างงาน จำนวน 16,903 คน แยกเป็น เพศชาย จำนวน 7,601 คน เพศหญิง จำนวน 9,302 คน (ตารางที่ 3.2) เมื่อเปรียบเทียบกับช่วงเวลาเดียวกันในไตรมาสที่ 3 (เมษายน – มิถุนายน 2564) ของปีงบประมาณ 2564 พบว่า การแนะนำอาชีพให้แก่ นักเรียน นักศึกษา ประชาชนและผู้ประกันตนกรณีว่างงานเพิ่มขึ้น (จาก 47,938 คน เป็น 55,446 คน) คิดเป็นร้อยละ 15.66

แนะนำอาชีพให้นักเรียน นักศึกษา ประชาชนทั่วไป และผู้ประกันตนกรณีว่างงาน

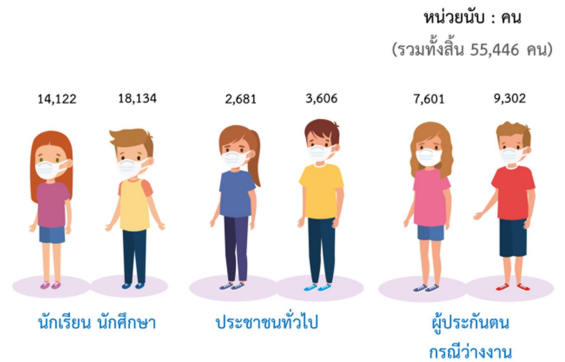

3.2 การแนะนำอาชีพและส่งเสริมอาชีพให้เด็กและเยาวชนในสถานพินิจ ผู้ถูกคุมประพฤติ และผู้ต้องขัง

ในไตรมาสที่ 3 ของปีงบประมาณ 2565 (เมษายน – มิถุนายน 2565) ได้จัดกิจกรรมแนะนำอาชีพให้เด็กและเยาวชนในสถานพินิจ ผู้ถูกคุมประพฤติ และผู้ต้องขัง ได้ประกอบอาชีพตามความรู้ความสามารถและความสนใจของตนเอง โดยการแนะนำอาชีพ ทดสอบความถนัดทางอาชีพ และสาธิตการประกอบอาชีพอิสระ ซึ่งมีผู้เข้าร่วมกิจกรรม จำนวน 1,743 คน แยกเป็น เพศชาย จำนวน 1,518 คน เพศหญิง จำนวน 225 คน รับคำปรึกษาแนะนำอาชีพ จำนวน 1,235 คน ทดสอบวัดบุคลิกภาพ จำนวน 904 คน เข้ารับฟังบรรยาย จำนวน 1,743 คน และเข้าร่วมส่งเสริมอาชีพและทดลองปฏิบัติ จำนวน 866 คน (ตารางที่ 3.3) เมื่อเปรียบเทียบกับช่วงเวลาเดียวกันในไตรมาสที่ 3 ของปีงบประมาณ 2564 พบว่า ผู้เข้าร่วมกิจกรรมดังกล่าวเพิ่มขึ้น (จาก 1,185 คน เป็น 1,743 คน) คิดเป็นร้อยละ 47.09

3.3 การแนะนำอาชีพให้ทหารกองประจำการที่จะปลดเป็นทหารกองหนุน

ในไตรมาสที่ 3 ของปีงบประมาณ 2565 (เมษายน – มิถุนายน 2565) ได้จัดกิจกรรมส่งเสริม

การมีงานทำให้ทหารกองประจำการที่จะปลดเป็นทหารกองหนุนได้มีงานทำและสามารถประกอบอาชีพตามความรู้ ความสามารถ โดยการจัดหางานและส่งเสริมการประกอบอาชีพอิสระ ซึ่งมีผู้เข้าร่วมกิจกรรม จำนวน 2,022 คน ได้รับการส่งเสริมอาชีพอิสระ โดยการทดลองปฏิบัติ จำนวน 1,052 คน เข้าฟังบรรยายอภิปราย จำนวน 1,722 คน รับคำปรึกษาแนะแนวอาชีพ จำนวน 1,672 คน ทดสอบวัดบุคลิกภาพ จำนวน 1,052 คน (ตารางที่ 3.4) เมื่อเปรียบเทียบกับช่วงเวลาเดียวกันในไตรมาสที่ 3 (เมษายน – มิถุนายน 2564) ของปีงบประมาณ 2564 พบว่า ผู้เข้าร่วมกิจกรรมเพิ่มขึ้น ร้อยละ 26.53 (จาก 1,598 คน เป็น 2,022 คน)

การแนะแนวอาชีพเพื่อการมีงานทำ

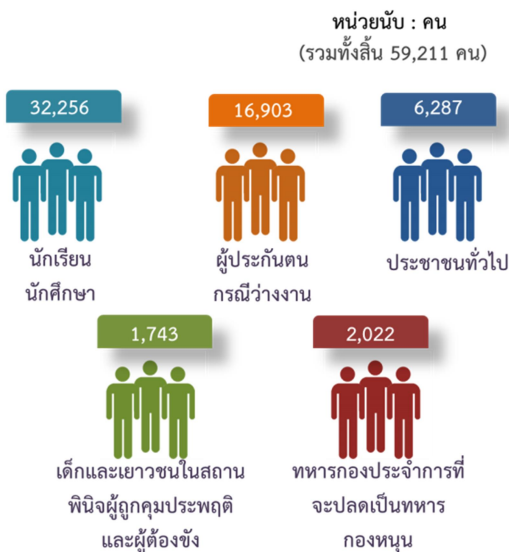

3.4 สร้างเครือข่ายการแนะแนวอาชีพ

ในช่วงไตรมาสที่ 3 ของปีงบประมาณ 2565 (เมษายน – มิถุนายน 2565) ได้ดำเนินการจัดสัมมนาเครือข่ายการแนะแนวอาชีพ ได้แก่ ครูแนะแนว ผู้แทนหน่วยงาน/องค์กรที่เกี่ยวข้องทั้งภาครัฐและเอกชน โดยให้ความรู้และแลกเปลี่ยนข้อมูลข่าวสารตลาดแรงงาน เพื่อให้เครือข่ายดังกล่าวนำความรู้ที่ได้รับจากการสัมมนาไปใช้ในการปฏิบัติงานให้เกิด

ประสิทธิภาพ ซึ่งมีหน่วยงานเข้าร่วมโครงการ จำนวน 618 แห่ง และมีผู้เข้าร่วมสัมมนา จำนวน 726 คน แยกเป็น เพศชาย จำนวน 244 คน เพศหญิง จำนวน 482 คน (ตารางที่ 3.5) เมื่อเปรียบเทียบกับช่วงเวลาเดียวกันในไตรมาสที่ 3 ของปีงบประมาณ 2564 พบว่า ผู้เข้าร่วมกิจกรรมดังกล่าวเพิ่มขึ้น (จาก 360 คน เป็น 726 คน) คิดเป็นร้อยละ 101.67

3.5 โครงการศูนย์ตรีเทพเพื่อการจ้างงานครบวงจร

ในช่วงไตรมาสที่ 3 ของปีงบประมาณ 2565 (เมษายน – มิถุนายน 2565) ได้มีการดำเนินการตามโครงการศูนย์ตรีเทพเพื่อการจ้างงานและยกระดับรายได้ครบวงจรโดยการให้บริการจัดหางาน และเน้นกระบวนการแนะแนวอาชีพ การให้คำปรึกษา การให้ข้อมูลและความรู้ในเรื่องต่างๆ เพื่อนำไปสู่การจ้างงานและการประกอบอาชีพอิสระ ทำให้ประชาชนมีงานทำมีรายได้ ซึ่งมีผู้เข้ารับบริการต่างๆ ดังนี้ (ตารางที่ 3.6)

- ผู้รับบริการ จำนวน 5,843 คน
- แนะนำให้คำปรึกษาด้านอาชีพ จำนวน 5,380 คน
- ทดสอบวัดบุคลิกภาพ จำนวน 2,308 คน
- ส่งตัวพบนายจ้าง จำนวน 3,240 คน

เมื่อเปรียบเทียบกับช่วงเวลาเดียวกันในไตรมาสที่ 3 (เมษายน – มิถุนายน 2564) ของปีงบประมาณ 2564 พบว่า ผู้เข้ารับบริการเพิ่มขึ้น (จาก 5,131 คน เป็น 5,843 คน) คิดเป็นร้อยละ 13.88

3.6 โครงการเพิ่มอาชีพ เพิ่มรายได้

เป็นการดำเนินการเพื่อให้ผู้ว่างงาน ผู้ถูกเลิกจ้าง แรงงานรอฤดูกาล ผู้ประสบภัยธรรมชาติ ประชาชนทั่วไป และแรงงานที่มีรายได้น้อย ได้มีความรู้ ทักษะในการประกอบอาชีพ สามารถนำความรู้ที่ได้รับไปประกอบอาชีพใหม่หรือเป็นอาชีพเสริม

เพื่อก่อให้เกิดรายได้ โดยในช่วงไตรมาสที่ 3 ของปีงบประมาณ 2565 (เมษายน – มิถุนายน 2565) ได้มีการส่งเสริมการประกอบอาชีพ จำนวน 23 รุ่น จำนวน 461 คน แยกเป็น เพศชาย จำนวน 39 คน เพศหญิง จำนวน 422 คน (ตารางที่ 3.7) เมื่อเปรียบเทียบกับช่วงเวลาเดียวกันในไตรมาสที่ 3 ของปีงบประมาณ 2564 พบว่า ผู้เข้ารับการส่งเสริมการประกอบอาชีพลดลง (จาก 566 คน เป็น 461 คน) คิดเป็นร้อยละ 18.55

3.7 การส่งเสริมการรับงานไปทำที่บ้าน

ในไตรมาสที่ 3 ของปีงบประมาณ 2565 (เมษายน – มิถุนายน 2565) ได้จัดกิจกรรมการส่งเสริมการรับงานไปทำที่บ้าน โดยการจัดอบรมให้ความรู้แก่กลุ่มที่เข้าร่วมโครงการเพื่อพัฒนาผู้รับงานไปทำที่บ้าน และผู้นำกลุ่มผู้รับงานไปทำที่บ้านให้มีความรู้ในด้านต่างๆ ที่จำเป็นต่อการดำเนินงาน ซึ่งได้มีการจัดอบรมประชาชนทั่วไปที่ประสงค์จะรับงานไปทำที่บ้าน กลุ่มผู้รับงานฯ/ผู้รับงานฯ และผู้มีสวัสดิการแห่งรัฐ จำนวน 163 คน แบ่งเป็น เพศชาย จำนวน 21 คน เพศหญิง จำนวน 142 คน ประกอบด้วย ประชาชนทั่วไปที่มีความประสงค์จะรับงานไปทำที่บ้าน จำนวน 88 คน แบ่งเป็น เพศชาย 15 คน เพศหญิง 73 คน กลุ่มผู้รับงานฯ/ผู้รับงานฯ จำนวน 75 คน แบ่งเป็น เพศชาย 6 คน เพศหญิง 69 คน (ตารางที่ 3.8) เมื่อเปรียบเทียบในช่วงเวลาเดียวกันในไตรมาสที่ 3 ของปีงบประมาณ 2564 พบว่า ผู้เข้าร่วมกิจกรรมการส่งเสริมการรับงานไปทำที่บ้าน ลดลง (จาก 214 คน เป็น 163 คน) คิดเป็นร้อยละ 23.83

3.8 การส่งเสริมการประกอบอาชีพอิสระให้ผู้สูงอายุ

ในช่วงไตรมาสที่ 3 ของปีงบประมาณ 2565 (เมษายน – มิถุนายน 2565) มีการดำเนินการแนะแนว

และส่งเสริมการประกอบอาชีพรวมทั้งให้คำปรึกษาด้านอาชีพแก่ผู้สูงอายุ ซึ่งมีผู้สูงอายุเข้าร่วมกิจกรรม (ตารางที่ 3.9) ดังนี้

- ส่งเสริมอาชีพและทดลองปฏิบัติ จำนวน 185 คน
- อบรมให้ความรู้ด้านการประกอบการ/การตลาด/เงินทุน จำนวน 114 คน
- เผยแพร่เอกสาร จำนวน 521 แผ่น/310 ฉบับ/120 เล่ม

3.9 วันมหกรรมอาชีพ

เป็นการจัดงานวันมหกรรมอาชีพ โดยมีวัตถุประสงค์เพื่อนำเสนออาชีพต่างๆ ให้กลุ่มเป้าหมาย ซึ่งประกอบด้วย ประชาชน นักเรียนนักศึกษา ได้มีโอกาสรู้จักอาชีพและลักษณะการทำงาน การประกอบอาชีพที่หลากหลาย และเพื่อให้กลุ่มเป้าหมายดังกล่าวได้รับทราบข้อมูลข่าวสารด้านตลาดแรงงาน ข้อมูลด้านอาชีพ เพื่อใช้ในการวางแผน และใช้เป็นแนวทางในการเลือกศึกษาต่อ หรือประกอบอาชีพได้ตามความต้องการ นอกจากนี้ ยังเป็นการให้ ประชาชน นักเรียนนักศึกษาได้มีโอกาสเรียนรู้ และฝึกปฏิบัติอาชีพอิสระที่มีความสนใจ สำหรับนำไปใช้พัฒนาหรือต่อยอดให้เป็นประโยชน์ในการประกอบอาชีพ โดยในไตรมาสที่ 3 ของปีงบประมาณ 2565 (เมษายน – มิถุนายน 2565) มีผู้เข้าร่วมงาน จำนวน 5,458 คน แยกเป็นเพศชาย จำนวน 1,936 คน (ร้อยละ 35.47) เพศหญิง จำนวน 3,522 คน (ร้อยละ 64.53) โดยมีกิจกรรมดังนี้ (ตารางที่ 3.10)

- ส่งเสริมอาชีพและทดลองปฏิบัติ จำนวน 1,856 คน
- เข้ารับฟังบรรยาย จำนวน 3,738 คน
- รับคำปรึกษาแนะแนวอาชีพ จำนวน 2,167 คน
- ทดสอบวัดบุคลิกภาพ จำนวน 1,685 คน

- เผยแพร่เอกสาร จำนวน 6,587 แผ่น/ 941 ฉบับ/ 244 เล่ม

3.10 พัฒนาต่อยอดผลิตภัณฑ์ภัณฑ์สู่ตลาดออนไลน์

ในไตรมาสที่ 3 ของปีงบประมาณ 2565 (เมษายน – มิถุนายน 2565) ได้จัดกิจกรรมพัฒนาต่อยอดผลิตภัณฑ์สู่ตลาด โดยฝึกอบรมให้ความรู้แก่ผู้สูงอายุที่ประกอบอาชีพอิสระอยู่แล้ว และสามารถใช้อุปกรณ์มือถือสมาร์ทโฟน มีทักษะพื้นฐานในการใช้สื่อสังคมออนไลน์ได้บ้าง เพื่อเพิ่มขีดความสามารถของผู้สูงอายุด้านการทำการตลาดออนไลน์ เพื่อเพิ่มช่องทางการจำหน่ายสินค้า/ผลิตภัณฑ์ ตลอดจนการพัฒนาสินค้า/ผลิตภัณฑ์ให้มีมาตรฐาน มีคุณภาพเป็นที่ต้องการของตลาด โดยมีกิจกรรมดังนี้ (ตารางที่ 3.11)

- ผู้สูงอายุที่เข้ารับการอบรม จำนวน 121 คน
- ผู้สูงอายุได้รับการส่งเสริมการประกอบอาชีพมีช่องทางการจำหน่ายสินค้าผ่านสื่อสังคมออนไลน์ จำนวน 136 คน
- ผู้สูงอายุที่มีช่องทางการจำหน่ายสินค้าผ่านสื่อสังคมออนไลน์ มีรายได้เพิ่มขึ้น จำนวน 103 คน
- เผยแพร่เอกสาร จำนวน 203 แผ่น / 78 ฉบับ / 93 เล่ม

3.11 ประชุมชี้แจงให้ความรู้เรื่องโครงการเพิ่มทักษะด้านอาชีพแก่นักเรียนครอบครัวยากจนที่ไม่ได้เรียนต่อหลังจบการศึกษาระดับมัธยมศึกษา

กิจกรรมนี้เป็นการประชุมชี้แจงผู้อำนวยการโรงเรียนและครูแนะแนว เกี่ยวกับวัตถุประสงค์ ขั้นตอน ปฏิทินการดำเนินการโครงการเพิ่มทักษะอาชีพแก่นักเรียนครอบครัวยากจนที่ไม่ได้เรียนต่อหลังจบการศึกษาระดับมัธยมศึกษา เพื่อสร้างรับรู้ และสร้างความเข้าใจ ถึงแนวทางในการดำเนินงานตามโครงการเพิ่มทักษะด้านอาชีพแก่นักเรียนครอบครัวยากจน

ที่ไม่ได้เรียนต่อหลังจบการศึกษาระดับมัธยมศึกษา โดยมีการประชุมชี้แจง (โรงเรียนละ 2 คน) ในไตรมาสที่ 3 ของปีงบประมาณ 2565 (เมษายน – มิถุนายน 2565) มีผู้เข้าร่วมประชุมชี้แจง จำนวน 147 คน/ 98 แห่ง ประกอบด้วย (ตารางที่ 3.12)

- ผู้อำนวยการ จำนวน 98 คน
- ครูแนะแนว จำนวน 49 คน

3.12 การพัฒนาศักยภาพผู้สูงอายุสู่การเป็นวิทยากรถ่ายทอดภูมิปัญญา

ในไตรมาสที่ 3 ของปีงบประมาณ 2565 (เมษายน – มิถุนายน 2565) ได้มีการส่งเสริมการรวมกลุ่มของผู้สูงอายุที่มีความพร้อมที่ประสงค์จะประกอบอาชีพอิสระ โดยการแนะแนวอาชีพและประสานการฝึกอาชีพตามความต้องการ เพื่อสร้างรายได้และยกระดับคุณภาพชีวิตผู้สูงอายุให้ดีขึ้น ซึ่งมีผู้เข้าร่วมกิจกรรมต่างๆ (ตารางที่ 3.13) ดังนี้

- ผู้สูงอายุที่เข้ารับการอบรม มีจำนวน 81 คน
- แยกเป็น เพศชาย จำนวน 26 คน เพศหญิง จำนวน 55 คน
- เผยแพร่เอกสาร จำนวน 121 แผ่น/113 ฉบับ/61 เล่ม

เมื่อเปรียบเทียบกับช่วงเวลาเดียวกันในไตรมาสที่ 3 (เมษายน – มิถุนายน 2564) ของปีงบประมาณ 2564 พบว่า ผู้เข้ารับการส่งเสริมการประกอบอาชีพลดลง (จาก 154 คน เป็น 81 คน) คิดเป็นร้อยละ 47.40

ตารางแสดงการแนะนำอาชีพและส่งเสริมการประกอบอาชีพ

โครงการ	จำนวน (คน)
การแนะนำอาชีพให้แก่นักเรียน นักศึกษา ประชาชนทั่วไป และผู้ประกอบการในโรงงาน	55,446
โครงการแนะนำอาชีพให้เด็กและเยาวชนในสถานพินิจ ผู้ถูกคุมประพฤติ และผู้ต้องขัง	1,743
ส่งเสริมการมีงานทำให้ทหารกองประจำการที่จะปลดเป็นทหารกองหนุน	2,022
โครงการสร้างเครือข่ายการแนะนำอาชีพ	726
ศูนย์รื้อฟื้นเพื่อการจ้างงานครบวงจร	5,843
โครงการเพิ่มอาชีพ เพิ่มรายได้	461
ส่งเสริมการรับงานไปทำที่บ้าน	163
ประชุมชี้แจงให้ความรู้เรื่องโครงการเพิ่มทักษะด้านอาชีพแก่นักเรียนครอบครัวยากจนที่ไม่ได้เรียนต่อหลังจบการศึกษาภาคบังคับ	147
พัฒนาต่อยอดผลิตภัณฑ์ภัณฑ์สู่ตลาดออนไลน์	121
ส่งเสริมการประกอบอาชีพอิสระให้ผู้สูงอายุ	185
วันมหกรรมอาชีพ	5,458
พัฒนาศักยภาพผู้สูงอายุสู่การเป็นวิทยากรถ่ายทอดภูมิปัญญา	81

ตลาดแรงงาน โดยในไตรมาสที่ 3 ของปีงบประมาณ 2565 (เมษายน – มิถุนายน 2565) กรมการจัดหางาน ได้มีการจัดทำและเผยแพร่ข้อมูลข่าวสารตลาดแรงงานในรูปแบบและช่องทางต่างๆ ดังนี้ (ตารางที่ 4.1)

- เอกสาร/แผ่นพับ จำนวน 325,648 คน
- ประกาศตำแหน่งงานว่าง จำนวน 231,477 คน
- วารสารรายเดือน/ไตรมาส/ปี จำนวน 57,371/ 523/ 3,460 คน
- หนังสือ/คู่มือ จำนวน 4,037 คน
- วิทยุ/โทรทัศน์/อินเทอร์เน็ต จำนวน 109,265/ 28,200/ 1,895,294 คน
- โปสเตอร์/สไลด์ทัศนวัสดุ จำนวน 1,652/ 1,200 คน
- หอกระจายข่าว/เสียงตามสาย จำนวน 32,334 คน
- ประชุม/บรรยาย/นิทรรศการ/ป้ายประชาสัมพันธ์ จำนวน 56,837 คน

4. การเผยแพร่ข้อมูลข่าวสารตลาดแรงงาน

กรมการจัดหางานมีภารกิจในด้านการให้บริการและเผยแพร่ข้อมูลข่าวสารตลาดแรงงาน เพื่อให้นักเรียน นักศึกษา ผู้ว่างงาน และประชาชนทั่วไปได้นำข้อมูลข่าวสารดังกล่าวไปใช้ประโยชน์ในการวางแผนการศึกษา วิเคราะห์สถานการณ์ด้านตลาดแรงงานและแนวโน้มความต้องการแรงงาน การขาดแคลนแรงงาน นอกจากนี้กรมการจัดหางาน ได้มีการประสานการให้บริการข้อมูลตลาดแรงงาน แก่หน่วยงานทั้งภาครัฐและเอกชน ตลอดจนประสานความร่วมมือกับหน่วยงานที่เกี่ยวข้องในการวางแผนพัฒนากำลังแรงงานให้สอดคล้องกับความต้องการของ



5.

การจัดระบบการทำงานของคนต่างด้าว

การดำเนินการจัดระบบการทำงานของคนต่างด้าว เพื่อดูแล ตรวจสอบการทำงานของคนต่างด้าวในประเทศไทยให้เป็นไปตามกฎหมายและเกิดประโยชน์แก่ประเทศไทยมากที่สุด รวมถึงการควบคุมแรงงานต่างด้าวที่เข้าประเทศโดยผิดกฎหมาย ซึ่งได้รับการผ่อนผันให้ประกอบอาชีพเป็นการชั่วคราว รวมทั้งดำเนินการในเรื่องพิจารณาออกใบอนุญาตทำงานต่ออายุใบอนุญาตทำงาน เปลี่ยนแปลงรายการใบอนุญาตทำงาน ออกใบแทนใบอนุญาตทำงาน รับแจ้งเข้า-ออกจากการทำงาน และการขอเข้ามาดำเนินการขององค์การเอกชนต่างประเทศในประเทศไทย โดยใน ช่วงไตรมาสที่ 3 ของปีงบประมาณ 2565 (เมษายน - มิถุนายน 2565) มีผลการดำเนินงาน ดังนี้

5.1 คนต่างด้าวยื่นคำขอใบอนุญาตทำงาน รวมทั้งสิ้น จำนวน 130,971 คน ได้รับใบอนุญาตทำงาน จำนวน 129,476 คน คิดเป็นร้อยละ 98.86 ของคนต่างด้าวยื่นคำขอใบอนุญาตทำงาน เมื่อเปรียบเทียบกับช่วงเวลาเดียวกันในไตรมาสที่ 3 ของปีงบประมาณ 2564 พบว่า คนต่างด้าวยื่นคำขอใบอนุญาตทำงานเพิ่มขึ้น (จาก 91,083 คน เป็น 130,971 คน) คิดเป็นร้อยละ 43.79 (ตารางที่ 5.1)

5.2 คนต่างด้าวประเภทจำเป็นเร่งด่วน ทั่วไป นำเข้าตาม MOU ชนกลุ่มน้อย และเข้ามาทำงานในลักษณะไป-กลับ หรือตามฤดูกาล ได้ยื่นขอใบอนุญาตทำงาน รวมทั้งสิ้นจำนวน 130,971 คน และได้รับใบอนุญาตทำงาน จำนวน 129,476 คน คิดเป็น ร้อยละ 97.55 (ตารางที่ 5.2) โดยจำแนกประเภทคนต่างด้าวยื่นคำขอใบอนุญาตทำงานในประเภทดังกล่าวได้ดังนี้

- คนต่างด้าวประเภทจำเป็นเร่งด่วน ยื่นคำขอใบอนุญาตทำงาน จำนวน 1,350 คน ได้รับใบอนุญาตฯ จำนวน 1,305 คน คิดเป็นร้อยละ 96.67 ของคนต่างด้าวยื่นคำขอใบอนุญาตทำงานประเภทดังกล่าว และคิดเป็นร้อยละ 1.01 ของคนต่างด้าวที่ได้รับใบอนุญาตทำงานทั้งหมด

- คนต่างด้าวประเภททั่วไป ยื่นคำขอใบอนุญาตทำงาน จำนวน 31,331 คน ได้รับใบอนุญาตฯ จำนวน 30,044 คน คิดเป็นร้อยละ 95.89 ของคนต่างด้าวยื่นคำขอใบอนุญาตทำงานประเภทดังกล่าว และคิดเป็นร้อยละ 23.20 ของคนต่างด้าวที่ได้รับใบอนุญาตทำงานทั้งหมด

- คนต่างด้าวที่ได้รับอนุญาตทำงานประเภทนำเข้าตาม MOU ยื่นคำขอใบอนุญาตทำงาน จำนวน 79,238 คน ได้รับใบอนุญาตฯ จำนวน 79,225 คน คิดเป็นร้อยละ 99.98 ของคนต่างด้าวยื่นคำขอใบอนุญาตทำงานประเภทดังกล่าว และคิดเป็นร้อยละ 61.19 ของคนต่างด้าวที่ได้รับใบอนุญาตทำงานทั้งหมด

- คนต่างด้าวประเภทชนกลุ่มน้อย ยื่นคำขอรับใบอนุญาตทำงาน จำนวน 6,568 คน ได้รับใบอนุญาตทำงาน จำนวน 6,418 คน คิดเป็นร้อยละ 97.72 ของคนต่างด้าวยื่นคำขอใบอนุญาตทำงานประเภทดังกล่าว และคิดเป็นร้อยละ 4.96 ของคนต่างด้าวที่ได้รับใบอนุญาตทำงานทั้งหมด

- คนต่างด้าวที่เข้ามาทำงานในลักษณะไป-กลับ หรือตามฤดูกาล ยื่นคำขอรับใบอนุญาตทำงาน จำนวน 12,484 คน ได้รับใบอนุญาตทำงาน จำนวน 12,484 คน คิดเป็นร้อยละ 100 ของคนต่างด้าวยื่นคำขอใบอนุญาตทำงานประเภทดังกล่าว และคิดเป็นร้อยละ 9.64 ของคนต่างด้าวที่ได้รับใบอนุญาตทำงานทั้งหมด

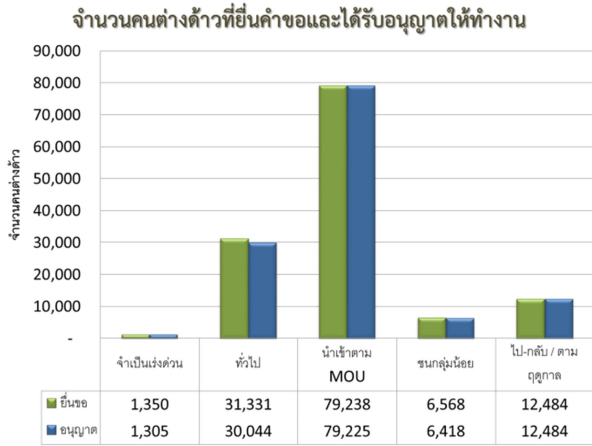

5.3 คนต่างด้าวประเภทกลุ่มมติคณะรัฐมนตรี 29 ธันวาคม 2563 กลุ่มมติคณะรัฐมนตรี 13 กรกฎาคม 2564 และกลุ่มมติคณะรัฐมนตรี 28 กันยายน 2564 มติคณะรัฐมนตรี เมื่อวันที่ 29 ธันวาคม 2563 เห็นชอบการผ่อนผันให้คนต่างด้าว 3 สัญชาติ (กัมพูชา ลาว และเมียนมา) อยู่ในราชอาณาจักรและทำงานอย่างถูกต้องตามกฎหมาย เป็นกรณีพิเศษภายใต้สถานการณ์การแพร่ระบาดของโรคติดเชื้อไวรัสโคโรนา 2019 ระลอกใหม่ มติคณะรัฐมนตรี 13 กรกฎาคม 2564 เห็นชอบแนวทางการบริหารจัดการการทำงานของคนต่างด้าว 3 สัญชาติ (กัมพูชา ลาว และเมียนมา) เพื่อให้อยู่ในราชอาณาจักรและทำงานได้ต่อไป ภายใต้สถานการณ์การแพร่ระบาดของโรคติดเชื้อไวรัสโคโรนา 2019 และมติคณะรัฐมนตรี 28 กันยายน 2564 เห็นชอบแนวทางการบริหารจัดการการทำงานของคนต่างด้าว 3 สัญชาติ (กัมพูชา ลาว และเมียนมา) เพื่อสนับสนุนการควบคุมและป้องกันการแพร่ระบาดโรคติดเชื้อไวรัสโคโรนา 2019 ในสถานที่ก่อสร้าง สถานที่ประกอบการ โรงงาน และสถานที่ทำงาน ที่อยู่ในราชอาณาจักรและทำงานโดยไม่ได้รับอนุญาตให้จัดทำประวัติ โดยในไตรมาสที่ 3 (เมษายน – มิถุนายน 2565) ปีงบประมาณ 2565 มีผลการดำเนินงาน รวมทั้งสิ้น 374,459 คน (ตารางที่ 5.3) ดังนี้

- คนต่างด้าวประเภทกลุ่มมติคณะรัฐมนตรี 29 ธันวาคม 2563 ได้รับอนุญาตทำงาน จำนวน 3,398 คน แยกเป็น เพศชาย 1,830 คน และเพศหญิง 1,568 คน

- คนต่างด้าวประเภทกลุ่มมติคณะรัฐมนตรี 13 กรกฎาคม 2564 ได้รับอนุญาตทำงาน จำนวน 286,927 คน แยกเป็น เพศชาย 161,459 คน และเพศหญิง 125,468 คน

- คนต่างด้าวประเภทกลุ่มมติคณะรัฐมนตรี 28 กันยายน 2564 ได้รับอนุญาตทำงาน จำนวน 84,134 คน แยกเป็น เพศชาย 48,100 คน และเพศหญิง 36,034 คน

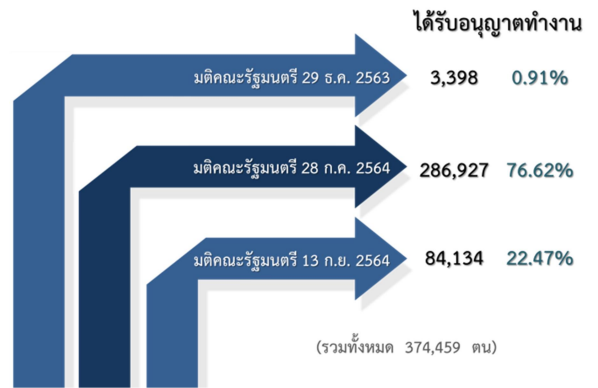

5.4 โครงการออกใบอนุญาตทำงานให้ผู้เชี่ยวชาญ เป็นการออกใบอนุญาตให้คนต่างด้าวเข้ามาทำงานในราชอาณาจักรตามกฎหมายว่าด้วยการส่งเสริมการลงทุน เพื่ออำนวยความสะดวกแก่นักลงทุนและช่างฝีมือชาวต่างชาติในการยื่นขอวีซ่าและใบอนุญาตทำงานแบบออนไลน์ เป็นการบริการแบบ e-Services และจัดทำใบอนุญาตทำงานแบบดิจิทัล (Digital Work Permit) ซึ่งมีการดำเนินการในส่วนกลาง คือ กรุงเทพมหานคร และส่วนภูมิภาค โดยในไตรมาสที่ 3 (เมษายน – มิถุนายน 2565) มีการยื่นคำขอใบอนุญาตทำงาน จำนวน 5,444 คน ได้รับใบอนุญาตฯ จำนวน 5,389 คน คิดเป็นร้อยละ 98.99 ของคนต่างด้าวที่ยื่นคำขอใบอนุญาตทำงานประเภท

ดังกล่าว โดยแบ่งผู้ที่ได้รับอนุญาตเป็น เพศชาย จำนวน 4,889 คน เพศหญิง จำนวน 500 คน (ตารางที่ 5.4)

6. การตรวจสอบและคุ้มครอง คนหางาน

การตรวจและคุ้มครองคนหางานเป็นกิจกรรมที่ดำเนินการเพื่อป้องกันมิให้คนหางานถูกหลอกลวง ถูกเอารัดเอาเปรียบจากบริษัทจัดหางานและบุคคล รวมถึงการใช้มาตรการทางกฎหมายเพื่อป้องกันและปราบปรามผู้มีพฤติการณ์หลอกลวง เอารัดเอาเปรียบคนหางาน โดยดำเนินการรับเรื่องราวร้องทุกข์ และช่วยเหลือคนหางานที่ประสงค์จะหางานทำในประเทศและต่างประเทศ การอนุญาตจัดตั้งบริษัทจัดหางาน/สำนักงานจัดหางาน เพื่อดำเนินการจัดหางานให้คนหางานทำงานในประเทศและต่างประเทศ สืบสวน สอบสวน บุคคลที่มีพฤติกรรมหลอกลวงคนหางาน โดยในช่วงไตรมาสที่ 3 ของปีงบประมาณ 2565 (เมษายน – มิถุนายน 2565) มีผลการปฏิบัติงานด้านการคุ้มครองคนหางาน ดังนี้

6.1 รับเรื่องราวร้องทุกข์จากคนหางานตาม พ.ร.บ จัดหางานฯ พ.ศ.2528 ในช่วงไตรมาสที่ 3 (เมษายน – มิถุนายน 2565) ของปีงบประมาณ 2565 ได้มีการรับเรื่องราวร้องทุกข์จากคนหางาน จำนวน 85 คน แยกเป็น เพศชาย จำนวน 36 คน เพศหญิง จำนวน 49 คน ค่าเสียหาย จำนวน 7,061,183 บาท (ตารางที่ 6.1) และเมื่อเปรียบเทียบกับช่วงเวลาเดียวกันในไตรมาสที่ 3 ของปีงบประมาณ 2564 พบว่า การรับเรื่องราวร้องทุกข์เพิ่มขึ้น (จาก 80 คน เป็น 85 คน) คิดเป็นร้อยละ 6.25

การรับเรื่องราวร้องทุกข์และช่วยเหลือคนหางาน
ในประเทศและต่างประเทศตามพ.ร.บ.จัดหางานฯ พ.ศ. 2528

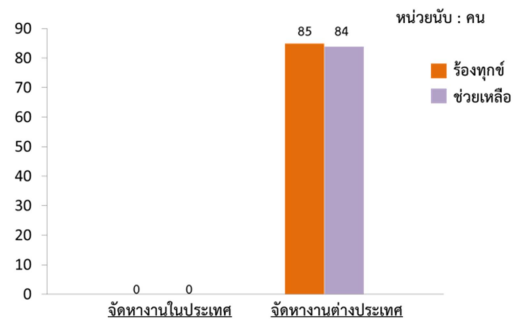

เมื่อแยกกรณีการถูกหลอกลวง พบว่าเป็นกรณีถูกหลอกลวงจากบริษัทจัดหางาน จำนวน 1 คน ค่าเสียหาย 5,000 บาท และเมื่อเปรียบเทียบกับช่วงเวลาเดียวกันในไตรมาสที่ 3 ของปีงบประมาณ 2564 พบว่า กรณีถูกหลอกลวงจากบริษัทจัดหางาน มีผู้ที่ถูกหลอกลวงจากบริษัทจัดหางานจำนวนคงที่ (จาก 1 คน เป็น 1 คน)

และกรณีถูกหลอกลวงจากสาย/นายหน้าจัดหางานเดือน จำนวน 84 คน แยกเป็น เพศชาย จำนวน 35 คน เพศหญิง จำนวน 49 คน ค่าเสียหาย จำนวน 7,055,283 บาท (ตารางที่ 6.2)

เมื่อเปรียบเทียบกับช่วงเวลาเดียวกันในไตรมาสที่ 3 ของปีงบประมาณ 2564 พบว่า กรณีถูกหลอกลวงจากสาย/นายหน้าจัดหางานเดือนเพิ่มขึ้น (จาก 79 คน เป็น 84 คน) คิดเป็นร้อยละ 6.33

6.2 คนหางานที่ร้องทุกข์ได้รับการช่วยเหลือให้ได้รับเงินคืน ในช่วงไตรมาสที่ 3 ของปีงบประมาณ 2565 (เมษายน – มิถุนายน 2565) มีคนหางานที่ร้องทุกข์และได้รับการช่วยเหลือให้ได้รับเงินคืน จำนวน 84 คน แยกเป็น เพศชาย จำนวน 35 คน เพศหญิง จำนวน 49 คน เมื่อเปรียบเทียบกับช่วงเวลาเดียวกันในไตรมาสที่ 3 ของปีงบประมาณ 2564 พบว่า จำนวนคนหางานได้รับการช่วยเหลือลดลง คิดเป็นร้อยละ 1.18 ซึ่งเป็นการช่วยเหลือในกรณีถูกหลอกลวงจากสาย/นายหน้าเดือนทั้งสิ้น

เมื่อเปรียบเทียบกับช่วงเวลาเดียวกันใน ไตรมาสที่ 3 (เมษายน – มิถุนายน 2564) ของ ปีงบประมาณ 2564 พบว่า กรณีถูกหลอกจากสาย/ นายหน้าจัดหางานเถื่อน คนหางานได้รับการช่วยเหลือ คิดเป็นร้อยละ 100 เท่ากับในไตรมาสที่ 3 ของ ปีงบประมาณ 2564 (ตารางที่ 6.2)

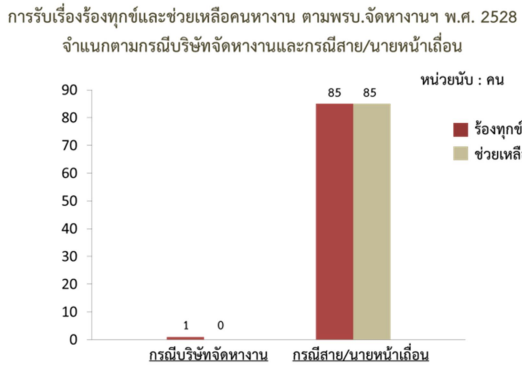

.....

ภาคผนวก
(ตารางสถิติ)

ตารางที่ 1.1 การให้บริการจัดหางานในประเทศ (รวมทุกกิจกรรม) จำแนกรายจังหวัด

ทั่วประเทศ

ไตรมาสที่ 3 ประจำปีงบประมาณ 2565 (เมษายน - มิถุนายน 2565)

จังหวัด	ผู้ลงทะเบียนสมัครงาน(คน)			ผู้สมัครงานมาใช้บริการจัดหางาน						ตำแหน่งงานว่าง (อัตรา)				บรรจุงาน		
	รวม	ชาย	หญิง	รวม		ชาย		หญิง		รวม	ชาย	หญิง	ไม่ระบุ	รวม	ชาย	หญิง
				ครั้ง	คน	ครั้ง	คน	ครั้ง	คน							
ทั่วประเทศ	28,908	12,469	16,439	107,626	98,612	43,755	40,317	63,871	58,295	119,083	18,168	7,270	93,645	77,571	32,358	45,213
กรุงเทพมหานคร	7,223	3,131	4,092	25,037	21,351	10,382	8,917	14,655	12,434	26,098	2,476	991	22,631	17,337	7,266	10,071
ภูมิภาค	21,685	9,338	12,347	82,589	77,261	33,373	31,400	49,216	45,861	92,985	15,692	6,279	71,014	60,234	25,092	35,142
ปริมณฑล	1,032	406	626	12,884	12,378	5,235	5,015	7,649	7,363	15,421	2,414	609	12,398	9,479	3,912	5,567
ภาคกลาง	6,000	2,480	3,520	18,830	18,180	7,474	7,228	11,356	10,952	27,061	5,189	2,108	19,764	13,396	5,282	8,114
ภาคเหนือ	4,353	2,048	2,305	16,919	15,260	7,320	6,646	9,599	8,614	17,261	3,291	1,358	12,612	12,375	5,597	6,778
ภาคตะวันออกเฉียงเหนือ	5,996	2,557	3,439	16,840	15,522	6,901	6,442	9,939	9,080	15,506	2,182	902	12,422	11,872	5,074	6,798
ภาคใต้	4,304	1,847	2,457	17,116	15,921	6,443	6,069	10,673	9,852	17,736	2,616	1,302	13,818	13,112	5,227	7,885
กรุงเทพมหานคร	7,223	3,131	4,092	25,037	21,351	10,382	8,917	14,655	12,434	26,098	2,476	991	22,631	17,337	7,266	10,071
ส่วนกลาง	2	2	0	10	10	5	5	5	5	1	0	0	1	0	0	0
ศูนย์บริการจัดหางานเพื่อคนไทย	41	20	21	237	226	127	120	110	106	206	16	8	182	96	45	51
สจก.1-10	7,180	3,109	4,071	24,790	21,115	10,250	8,792	14,540	12,323	25,891	2,460	983	22,448	17,241	7,221	10,020
สจก. 1 (สาทร)	160	90	70	806	677	334	289	472	388	1,807	525	97	1,185	942	454	488
สจก. 2 (ราชบุรีบูรณะ)	513	247	266	997	935	445	427	552	508	1,245	173	64	1,008	575	289	286
สจก. 3 (บางนา)	45	12	33	1,428	1,368	614	584	814	784	1,818	300	120	1,398	560	235	325
สจก. 4 (นวมินทร์)	1,324	652	672	6,451	6,193	2,848	2,728	3,603	3,465	6,143	336	177	5,630	5,508	2,464	3,044
สจก. 5 (มีนบุรี)	149	121	28	664	616	319	299	345	317	1,148	125	12	1,011	173	134	39
สจก. 6 (บางพลัด)	1,314	505	809	2,999	2,939	1,191	1,171	1,808	1,768	3,174	78	121	2,975	2,958	1,075	1,883
สจก. 7 (บรมราชชนนี)	2,799	1,086	1,713	7,112	4,425	2,692	1,649	4,420	2,776	4,743	209	89	4,445	3,460	1,260	2,200
สจก. 8 (ราชดำเนิน)	14	7	7	1,088	836	510	388	578	448	2,451	256	121	2,074	687	303	384

ตารางที่ 1.1 (ต่อ)

จังหวัด	ผู้ลงทะเบียนสมัครงาน(คน)			ผู้สมัครงานมาใช้บริการจัดหางาน						ตำแหน่งงานว่าง (อัตรา)				บรรจุงาน		
	รวม	ชาย	หญิง	รวม		ชาย		หญิง		รวม	ชาย	หญิง	ไม่ระบุ	รวม	ชาย	หญิง
				ครั้ง	คน	ครั้ง	คน	ครั้ง	คน							
สจก. 9 (หลักสี่)	305	138	167	1,999	1,939	802	771	1,197	1,168	1,557	282	93	1,182	1,294	540	754
สจก. 10 (วิภาวดีรังสิต)	557	251	306	1,246	1,187	495	486	751	701	1,805	176	89	1,540	1,084	467	617
ปริมาณทล	1,032	406	626	12,884	12,378	5,235	5,015	7,649	7,363	15,421	2,414	609	12,398	9,479	3,912	5,567
สมุทรปราการ	193	79	114	5,337	5,179	2,242	2,165	3,095	3,014	5,517	526	286	4,705	4,173	1,739	2,434
นนทบุรี	191	62	129	1,718	1,517	622	546	1,096	971	2,796	666	78	2,052	1,247	483	764
ปทุมธานี	397	160	237	1,954	1,893	789	760	1,165	1,133	2,371	458	153	1,760	1,531	658	873
นครปฐม	124	52	72	2,989	2,922	1,249	1,219	1,740	1,703	2,250	431	14	1,805	2,107	868	1,239
สมุทรสาคร	127	53	74	886	867	333	325	553	542	2,487	333	78	2,076	421	164	257
ภาคกลาง	6,000	2,480	3,520	18,830	18,180	7,474	7,228	11,356	10,952	27,061	5,189	2,108	19,764	13,396	5,282	8,114
พระนครศรีอยุธยา	814	377	437	2,652	2,607	985	975	1,667	1,632	2,101	253	262	1,586	2,232	823	1,409
อ่างทอง	74	30	44	354	330	126	118	228	212	239	18	14	207	249	100	149
ลพบุรี	255	105	150	559	534	206	199	353	335	449	81	25	343	350	128	222
สิงห์บุรี	114	41	73	474	445	200	183	274	262	396	42	6	348	307	118	189
ชัยนาท	179	102	77	355	343	198	193	157	150	576	76	3	497	297	174	123
สระบุรี	601	209	392	1,027	1,004	367	362	660	642	1,188	130	15	1,043	811	267	544
ชลบุรี	445	175	270	3,337	3,215	1,470	1,409	1,867	1,806	3,461	1,290	116	2,055	1,942	889	1,053
ระยอง	302	100	202	1,337	1,301	539	526	798	775	5,724	1,443	1,099	3,182	699	286	413
จันทบุรี	53	18	35	462	452	186	182	276	270	532	96	61	375	289	117	172
ตราด	94	58	36	364	354	153	148	211	206	373	48	63	262	259	118	141
ฉะเชิงเทรา	618	223	395	1,038	1,011	382	374	656	637	1,819	546	124	1,149	786	273	513
ปราจีนบุรี	383	178	205	1,601	1,523	671	644	930	879	1,077	12	16	1,049	1,137	433	704
นครนายก	285	105	180	524	509	215	203	309	306	483	99	36	348	355	136	219
สระแก้ว	40	28	12	303	293	145	140	158	153	223	38	3	182	225	124	101
ราชบุรี	143	55	88	695	631	256	230	439	401	622	137	36	449	482	170	312

ตารางที่ 1.1 (ต่อ)

จังหวัด	ผู้ลงทะเบียนสมัครงาน(คน)			ผู้สมัครงานมาใช้บริการจัดหางาน						ตำแหน่งงานว่าง (อัตรา)				บรรจุงาน		
	รวม	ชาย	หญิง	รวม		ชาย		หญิง		รวม	ชาย	หญิง	ไม่ระบุ	รวม	ชาย	หญิง
				ครั้ง	คน	ครั้ง	คน	ครั้ง	คน							
กาญจนบุรี	109	28	81	620	572	173	160	447	412	2,962	571	151	2,240	395	110	285
สุพรรณบุรี	90	29	61	448	436	198	192	250	244	874	124	25	725	375	154	221
สมุทรสงคราม	91	24	67	290	268	102	98	188	170	519	13	1	505	195	96	99
เพชรบุรี	1,235	569	666	1,806	1,788	770	763	1,036	1,025	2,980	86	41	2,853	1,586	682	904
ประจวบคีรีขันธ์	75	26	49	584	564	132	129	452	435	463	86	11	366	425	84	341
ภาคเหนือ	4,353	2,048	2,305	16,919	15,260	7,320	6,646	9,599	8,614	17,261	3,291	1,358	12,612	12,375	5,597	6,778
เชียงใหม่	489	244	245	2,820	2,681	1,205	1,160	1,615	1,521	2,664	158	148	2,358	1,967	894	1,073
ลำพูน	205	84	121	1,195	1,115	424	398	771	717	1,055	66	28	961	926	334	592
ลำปาง	195	100	95	1,019	925	528	480	491	445	1,394	392	32	970	1,304	605	699
อุตรดิตถ์	170	50	120	731	669	252	236	479	433	1,001	437	97	467	532	210	322
แพร่	176	93	83	962	791	422	348	540	443	682	75	3	604	616	293	323
น่าน	305	166	139	622	558	278	258	344	300	410	37	22	351	404	206	198
พะเยา	170	57	113	455	403	166	142	289	261	145	34	24	87	118	52	66
เชียงราย	937	479	458	2,246	2,024	1,103	1,006	1,143	1,018	2,149	185	88	1,876	1,561	810	751
แม่ฮ่องสอน	53	25	28	237	234	89	88	148	146	214	39	18	157	195	75	120
นครสวรรค์	204	102	102	979	956	434	426	545	530	968	289	43	636	632	309	323
อุทัยธานี	421	166	255	486	481	185	181	301	300	383	49	30	304	414	162	252
กำแพงเพชร	150	71	79	771	735	322	306	449	429	1,431	511	422	498	677	283	394
ตาก	178	104	74	855	727	410	351	445	376	714	65	19	630	627	319	308
สุโขทัย	141	61	80	943	898	431	414	512	484	1,023	278	93	652	762	362	400
พิษณุโลก	200	80	120	1,504	1,110	607	439	897	671	1,139	327	159	653	970	391	579
พิจิตร	208	95	113	689	580	297	252	392	328	733	85	68	580	464	197	267
เพชรบูรณ์	151	71	80	405	373	167	161	238	212	1,156	264	64	828	206	95	111

ตารางที่ 1.1 (ต่อ)

จังหวัด	ผู้ลงทะเบียนสมัครงาน(คน)			ผู้สมัครงานมาใช้บริการจัดหางาน						ตำแหน่งงานว่าง (อัตรา)				บรรจุงาน		
	รวม	ชาย	หญิง	รวม		ชาย		หญิง		รวม	ชาย	หญิง	ไม่ระบุ	รวม	ชาย	หญิง
				ครั้ง	คน	ครั้ง	คน	ครั้ง	คน							
ภาคตะวันออกเฉียงเหนือ	5,996	2,557	3,439	16,840	15,522	6,901	6,442	9,939	9,080	15,506	2,182	902	12,422	11,872	5,074	6,798
นครราชสีมา	981	469	512	1,917	1,835	828	794	1,089	1,041	3,893	680	224	2,989	1,300	619	681
บุรีรัมย์	133	56	77	785	766	331	323	454	443	504	10	7	487	620	258	362
สุรินทร์	786	234	552	1,908	1,895	651	646	1,257	1,249	2,064	181	72	1,811	1,490	497	993
ศรีสะเกษ	153	61	92	470	448	174	170	296	278	314	73	45	196	180	74	106
อุบลราชธานี	338	166	172	967	928	400	389	567	539	695	23	7	665	639	286	353
ยโสธร	235	135	100	361	342	198	180	163	162	410	73	3	334	316	154	162
ชัยภูมิ	159	48	111	426	409	135	134	291	275	496	12	22	462	396	123	273
อำนาจเจริญ	142	62	80	1,018	1,005	465	462	553	543	256	135	6	115	834	389	445
บึงกาฬ	541	265	276	586	584	284	283	302	301	331	28	3	300	535	263	272
หนองบัวลำภู	76	32	44	650	622	285	278	365	344	544	31	8	505	465	203	262
ขอนแก่น	296	150	146	1,031	988	459	434	572	554	949	46	59	844	672	312	360
อุดรธานี	175	55	120	889	803	335	310	554	493	694	216	20	458	731	352	379
เลย	313	83	230	860	648	274	223	586	425	898	0	2	896	565	187	378
หนองคาย	147	62	85	417	406	139	135	278	271	429	57	64	308	317	100	217
มหาสารคาม	389	145	244	1,265	832	466	296	799	536	565	60	102	403	627	242	385
ร้อยเอ็ด	279	136	143	657	579	285	259	372	320	445	2	3	440	406	189	217
กาฬสินธุ์	304	148	156	859	800	384	367	475	433	641	152	66	423	627	294	333
สกลนคร	171	72	99	894	811	409	375	485	436	633	138	91	404	563	260	303
นครพนม	228	100	128	421	408	200	196	221	212	270	66	26	178	280	130	150
มุกดาหาร	150	78	72	459	413	199	188	260	225	475	199	72	204	309	142	167
ภาคใต้	4,304	1,847	2,457	17,116	15,921	6,443	6,069	10,673	9,852	17,736	2,616	1,302	13,818	13,112	5,227	7,885
นครศรีธรรมราช	623	182	441	2,293	2,069	661	614	1,632	1,455	1,553	202	166	1,185	1,390	443	947
กระบี่	77	22	55	2,108	2,029	740	710	1,368	1,319	2,790	513	130	2,147	1,760	746	1,014

ตารางที่ 1.1 (ต่อ)

จังหวัด	ผู้ลงทะเบียนสมัครงาน(คน)			ผู้สมัครงานมาใช้บริการจัดหางาน						ตำแหน่งงานว่าง (อัตรา)				บรรจุงาน		
	รวม	ชาย	หญิง	รวม		ชาย		หญิง		รวม	ชาย	หญิง	ไม่ระบุ	รวม	ชาย	หญิง
				ครั้ง	คน	ครั้ง	คน	ครั้ง	คน							
พังงา	124	80	44	425	424	176	176	249	248	560	3	3	554	327	149	178
ภูเก็ต	197	96	101	2,112	1,971	864	801	1,248	1,170	1,723	147	114	1,462	1,578	647	931
สุราษฎร์ธานี	238	91	147	1,573	1,513	627	615	946	898	2,113	142	71	1,900	1,294	471	823
ระนอง	119	56	63	421	407	176	170	245	237	345	29	36	280	318	143	175
ชุมพร	218	109	109	452	402	196	177	256	225	986	315	79	592	303	157	146
สงขลา	636	283	353	2,443	2,255	886	843	1,557	1,412	2,752	350	96	2,306	1,895	725	1,170
สตูล	304	124	180	824	787	323	314	501	473	654	100	120	434	657	280	377
ตรัง	459	198	261	1,102	1,063	425	417	677	646	813	27	10	776	870	358	512
พัทลุง	121	44	77	615	558	197	186	418	372	477	78	92	307	545	176	369
ปัตตานี	428	182	246	1,298	1,078	572	464	726	614	995	240	260	495	804	360	444
ยะลา	495	223	272	790	759	310	304	480	455	1,066	262	35	769	806	314	492
นราธิวาส	265	157	108	660	606	290	278	370	328	909	208	90	611	565	258	307

ตารางที่ 1.2 ผู้ลงทะเบียนสมัครงาน (รวมทุกกิจกรรม) จำแนกตามประเภทอาชีพ และวุฒิการศึกษา
ทั่วราชอาณาจักร
ไตรมาสที่ 3 ประจำปีงบประมาณ 2565 (เมษายน - มิถุนายน 2565)

ประเภทอาชีพ	วุฒิการศึกษา												
	รวม	ประถมศึกษา และต่ำกว่า	มัธยมศึกษา	ปวช.			ปวส.			อนุปริญญา	ปริญญาตรี	ปริญญาโท	ปริญญาเอก
				พาณิชย์	ช่าง	อื่นๆ	พาณิชย์	ช่าง	อื่นๆ				
รวม	28,908	4,217	13,855	525	299	1,161	827	4	1,821	165	5,953	78	3
1. ผู้บัญญัติกฎหมาย ข้าราชการระดับอาวุโส ผู้จัดการ	1,192	36	310	3	5	34	4	0	55	9	704	31	1
2. ผู้ประกอบวิชาชีพด้านต่างๆ	1,511	32	158	2	5	13	21	0	74	15	1,175	15	1
3. ช่างเทคนิคและผู้ปฏิบัติงานที่เกี่ยวข้อง	4,254	215	1,404	200	69	203	270	2	500	46	1,334	10	1
4. เสมียน เจ้าหน้าที่	4,796	160	1,568	28	88	307	117	2	463	45	2,003	15	0
5. พนักงานบริการ พนักงานขายในร้านค้าและตลาด	2,469	568	1,291	25	27	101	51	0	142	12	250	2	0
6. ผู้ปฏิบัติงานฝีมือด้านการเกษตรและประมง (แปรรูป ขั้นพื้นฐาน)	129	43	70	0	0	3	3	0	5	0	5	0	0
7. ผู้ปฏิบัติงานโดยใช้ฝีมือในธุรกิจต่างๆ	1,281	280	595	103	3	59	115	0	86	0	39	1	0
8. ผู้ปฏิบัติงานในโรงงาน ผู้ควบคุมเครื่องจักรและ ผู้ปฏิบัติงานด้านการประกอบการ	1,016	179	707	10	2	27	19	0	52	3	17	0	0
9. อาชีพงานพื้นฐาน	12,260	2,704	7,752	154	100	414	227	0	444	35	426	4	0

ตารางที่ 1.3 ผู้ลงทะเบียนสมัครงาน (รวมทุกกิจกรรม) จำแนกตามประเภทอาชีพ และอายุ
ทั่วราชอาณาจักร
ไตรมาสที่ 3 ประจำปีงบประมาณ 2565 (เมษายน - มิถุนายน 2565)

ประเภทอาชีพ	จำแนกตามอายุ (ปี)							
	รวม	15-17	18-24	25-29	30-39	40-49	50-59	60 ปีขึ้นไป
รวม	28,908	633	9,405	6,139	6,412	3,818	2,065	436
1. ผู้บัญญัติกฎหมาย ข้าราชการระดับอาวุโส ผู้จัดการ	1,192	6	488	212	186	176	117	7
2. ผู้ประกอบวิชาชีพด้านต่างๆ	1,511	8	667	472	213	78	42	31
3. ช่างเทคนิคและผู้ปฏิบัติงานที่เกี่ยวข้อง	4,254	80	1,626	1,095	865	350	153	85
4. เสมียน เจ้าหน้าที่	4,796	260	1,818	1,181	978	385	159	15
5. พนักงานบริการ พนักงานขายในร้านค้าและตลาด	2,469	94	843	338	399	373	332	90
6. ผู้ปฏิบัติงานฝีมือด้านการเกษตรและประมง (แปรรูปขั้นพื้นฐาน)	129	0	21	23	26	24	31	4
7. ผู้ปฏิบัติงานโดยใช้ฝีมือในธุรกิจต่างๆ	1,281	6	279	188	288	287	182	51
8. ผู้ปฏิบัติงานในโรงงาน ผู้ควบคุมเครื่องจักรและผู้ปฏิบัติงานด้านการ ประกอบการ	1,016	1	129	153	378	220	113	22
9. อาชีพงานพื้นฐาน	12,260	178	3,534	2,477	3,079	1,925	936	131

ตารางที่ 1.4 ผู้สมัครงานมาใช้บริการจัดหางาน (รวมทุกกิจกรรม) จำแนกตามประเภทอาชีพ และวุฒิการศึกษา
ที่วราชนาณาจักร
ไตรมาสที่ 3 ประจำปีงบประมาณ 2565 (เมษายน - มิถุนายน 2565)

ประเภทอาชีพ	วุฒิการศึกษา													
	รวม	ประถมศึกษา และต่ำกว่า	มัธยมศึกษา	ปวช.			ปวส.			อนุปริญญา	ปริญญาตรี	ปริญญาโท	ปริญญาเอก	อื่นๆ
				พาณิชย์	ช่าง	อื่นๆ	พาณิชย์	ช่าง	อื่นๆ					
รวม	98,612	15,369	40,409	1,151	796	4,678	2,013	6	8,420	460	24,742	385	179	4
1. ผู้บัญญัติกฎหมาย ข้าราชการระดับอาวุโส ผู้จัดการ	3,859	196	725	9	15	123	22	0	281	21	2,277	119	71	1
2. ผู้ประกอบวิชาชีพด้านต่างๆ	5,421	186	552	8	17	126	72	0	310	29	3,972	100	49	1
3. ช่างเทคนิคและผู้ปฏิบัติงานที่เกี่ยวข้อง	14,839	1,097	4,044	436	194	844	687	2	2,012	126	5,324	52	21	1
4. เสมียน เจ้าหน้าที่	21,235	1,653	5,939	90	245	1,260	329	4	2,586	144	8,886	78	21	1
5. พนักงานบริการ พนักงานขายในร้านค้าและตลาด	10,230	2,096	5,009	60	77	472	97	0	743	39	1,621	13	3	0
6. ผู้ปฏิบัติงานฝีมือด้านการเกษตรและประมง (แปรรูป ขั้นพื้นฐาน)	282	105	130	1	1	9	5	0	10	0	21	0	0	0
7. ผู้ปฏิบัติงานโดยใช้ฝีมือในธุรกิจต่างๆ	3,702	917	1,375	192	6	236	277	0	447	8	242	0	2	0
8. ผู้ปฏิบัติงานในโรงงาน ผู้ควบคุมเครื่องจักรและ ผู้ปฏิบัติงานด้านการประกอบการ	4,065	1,004	2,389	57	13	181	58	0	219	7	137	0	0	0
9. อาชีพงานพื้นฐาน	34,975	8,115	20,246	298	228	1,427	466	0	1,812	86	2,262	23	12	0

ตารางที่ 1.5 ผู้สมัครงานมาใช้บริการจัดหางาน (รวมทุกกิจกรรม) จำแนกตามประเภทอาชีพ และอายุ
ทั่วราชอาณาจักร
ไตรมาสที่ 3 ประจำปีงบประมาณ 2565 (เมษายน - มิถุนายน 2565)

ประเภทอาชีพ	จำแนกตามอายุ (ปี)							
	รวม	15-17	18-24	25-29	30-39	40-49	50-59	60 ปีขึ้นไป
รวม	98,612	735	18,798	20,926	31,405	19,512	6,499	737
1. ผู้บัญญัติกฎหมาย ข้าราชการระดับอาวุโส ผู้จัดการ	3,860	6	754	783	1,093	886	321	17
2. ผู้ประกอบวิชาชีพด้านต่างๆ	5,422	8	1,259	1,566	1,592	790	171	36
3. ช่างเทคนิคและผู้ปฏิบัติงานที่เกี่ยวข้อง	14,840	88	3,398	3,711	4,697	2,313	521	112
4. เสมียน เจ้าหน้าที่	21,236	276	4,258	5,539	6,907	3,394	809	53
5. พนักงานบริการ พนักงานขายในร้านค้าและตลาด	10,230	118	1,859	1,704	3,043	2,288	1,055	163
6. ผู้ปฏิบัติงานฝีมือด้านการเกษตรและประมง (แปรรูปขั้นพื้นฐาน)	282	0	41	47	64	74	52	4
7. ผู้ปฏิบัติงานโดยใช้ฝีมือในธุรกิจต่างๆ	3,702	6	545	618	1,135	984	352	62
8. ผู้ปฏิบัติงานในโรงงาน ผู้ควบคุมเครื่องจักรและผู้ปฏิบัติงานด้านการประกอบกร	4,065	2	309	571	1,451	1,214	474	44
9. อาชีพงานพื้นฐาน	34,975	231	6,375	6,387	11,423	7,569	2,744	246

ตารางที่ 1.6 ตำแหน่งงานว่าง (รวมทุกกิจกรรม) จำแนกตามประเภทอาชีพ และวุฒิการศึกษา

พระราชอาณาจักร

ไตรมาสที่ 3 ประจำปีงบประมาณ 2565 (เมษายน - มิถุนายน 2565)

ประเภทอาชีพ	วุฒิการศึกษา												
	รวม	ประถมศึกษา และต่ำกว่า	มัธยมศึกษา	ปวช.			ปวส.			อนุปริญญา	ปริญญาตรี	ปริญญาโท	ปริญญาเอก
				พาณิชย์	ช่าง	อื่นๆ	พาณิชย์	ช่าง	อื่นๆ				
รวม	119,083	18,615	40,489	0	0	16,870	0	0	16,574	10,128	14,681	1,165	561
1. ผู้บัญชาตึกกฎหมาย ข้าราชการระดับอาวุโส ผู้จัดการ	4,219	119	742	0	0	516	0	0	728	399	1,491	178	46
2. ผู้ประกอบวิชาชีพด้านต่างๆ	4,806	49	368	0	0	357	0	0	427	332	2,957	264	52
3. ช่างเทคนิคและผู้ปฏิบัติงานที่เกี่ยวข้อง	16,420	929	4,121	0	0	3,043	0	0	3,489	1,922	2,705	137	74
4. เสมียน เจ้าหน้าที่	14,978	1,111	4,499	0	0	2,339	0	0	2,627	1,675	2,433	191	103
5. พนักงานบริการ พนักงานขายในร้านค้าและตลาด	12,963	2,083	5,205	0	0	1,788	0	0	1,558	1,105	1,111	73	40
6. ผู้ปฏิบัติงานฝีมือด้านการเกษตรและประมง (แปรรูป ขั้นพื้นฐาน)	255	92	103	0	0	23	0	0	21	9	7	0	0
7. ผู้ปฏิบัติงานโดยใช้ฝีมือในธุรกิจต่างๆ	6,476	1,246	2,222	0	0	1,135	0	0	967	530	368	4	4
8. ผู้ปฏิบัติงานในโรงงาน ผู้ควบคุมเครื่องจักรและ ผู้ปฏิบัติงานด้านการประกอบการ	6,797	1,499	2,601	0	0	994	0	0	848	483	354	9	9
9. อาชีพงานพื้นฐาน	52,164	11,487	20,628	0	0	6,675	0	0	5,909	3,673	3,250	309	233
T ผู้ฝึกงาน	5	0	0	0	0	0	0	0	0	0	5	0	0

ตารางที่ 1.7 ตำแหน่งงานว่าง (รวมทุกกิจกรรม) จำแนกตามประเภทอาชีพ และอายุ
ทั่วราชอาณาจักร
ไตรมาสที่ 3 ประจำปีงบประมาณ 2565 (เมษายน - มิถุนายน 2565)

ประเภทอาชีพ	จำแนกตามอายุ (ปี)							
	รวม	15-17	18-24	25-29	30-39	40-49	50-59	60 ปีขึ้นไป
รวม	119,083	312	35,250	31,378	25,394	18,243	8,128	378
1. ผู้บัญญัติกฎหมาย ข้าราชการระดับอาวุโส ผู้จัดการ	4,219	0	1,109	1,282	1,050	614	155	9
2. ผู้ประกอบวิชาชีพด้านต่างๆ	4,806	0	1,551	1,474	1,032	639	104	6
3. ช่างเทคนิคและผู้ปฏิบัติงานที่เกี่ยวข้อง	16,420	46	5,560	4,865	3,449	1,862	582	56
4. เสมียน เจ้าหน้าที่	14,978	57	5,032	4,083	2,936	1,995	858	17
5. พนักงานบริการ พนักงานขายในร้านค้าและตลาด	12,963	72	4,094	3,499	2,702	1,846	643	107
6. ผู้ปฏิบัติงานฝีมือด้านการเกษตรและประมง (แปรรูปขั้นพื้นฐาน)	255	0	78	59	56	36	25	1
7. ผู้ปฏิบัติงานโดยใช้ฝีมือในธุรกิจต่างๆ	6,476	2	1,885	1,746	1,396	927	517	3
8. ผู้ปฏิบัติงานในโรงงาน ผู้ควบคุมเครื่องจักรและผู้ปฏิบัติงานด้าน การประกอบการ	6,797	0	1,708	1,741	1,484	1,172	669	23
9. อาชีพงานพื้นฐาน	52,164	135	14,231	12,627	11,288	9,152	4,575	156
T ผู้ฝึกงาน	5	0	2	2	1	0	0	0

ตารางที่ 1.8 ตำแหน่งงานว่าง (รวมทุกกิจกรรม) จำแนกตามประเภทอุตสาหกรรม และวุฒิการศึกษา

พระราชอาณาจักร

ไตรมาสที่ 3 ประจำปีงบประมาณ 2565 (เมษายน - มิถุนายน 2565)

ประเภทอุตสาหกรรม	วุฒิการศึกษา												
	รวม	ประถมศึกษา และต่ำกว่า	มัธยมศึกษา	ปวช.			ปวส.			อนุปริญญา	ปริญญาตรี	ปริญญาโท	ปริญญาเอก
				พาณิชย	ช่าง	อื่นๆ	พาณิชย	ช่าง	อื่นๆ				
รวม	119,083	18,615	40,489	0	0	16,870	0	0	16,574	10,128	14,681	1,165	561
A เกษตรกรรม การป่าไม้ และการประมง	1,550	355	491	0	0	192	0	0	191	131	184	4	2
B การทำเหมืองแร่ และเหมืองหิน	707	98	197	0	0	154	0	0	117	63	78	0	0
C การผลิต	48,239	9,540	17,188	0	0	6,523	0	0	6,195	3,412	4,762	422	197
D การไฟฟ้า ก๊าซ ไอ่น้ำ และระบบการปรับอากาศ	128	18	54	0	0	14	0	0	23	10	9	0	0
E การจัดหาหน้า การจัดการน้ำเสียและของเสีย	208	48	86	0	0	32	0	0	17	10	15	0	0
รวมถึงกิจกรรมที่เกี่ยวข้อง													
F การก่อสร้าง	5,079	952	1,375	0	0	779	0	0	815	530	599	18	11
G การขนส่งและการขายปลีก การซ่อมยานยนต์ และจักรยานยนต์	31,640	3,667	10,755	0	0	4,726	0	0	4,765	3,026	4,232	295	174
H การขนส่งและสถานที่เก็บสินค้า	4,400	549	1,641	0	0	733	0	0	657	335	448	28	9
I ที่พักแรม และบริการด้านอาหาร	6,221	777	2,423	0	0	946	0	0	805	488	743	34	5

ตารางที่ 1.8 (ต่อ)

ประเภทอุตสาหกรรม	วุฒิการศึกษา												
	รวม	ประถมศึกษา และต่ำกว่า	มัธยมศึกษา	ปวช.			ปวศ.			อนุปริญญา	ปริญญาตรี	ปริญญาโท	ปริญญาเอก
				พาณิชย	ช่าง	อื่นๆ	พาณิชย	ช่าง	อื่นๆ				
J ข้อมูลข่าวสารและการสื่อสาร	1,563	137	432	0	0	225	0	0	246	149	295	55	24
K กิจกรรมทางการเงิน และการประกันภัย	2,506	119	373	0	0	258	0	0	483	366	765	109	33
L กิจกรรมเกี่ยวกับอสังหาริมทรัพย์	2,380	250	550	0	0	355	0	0	404	254	481	58	28
M กิจกรรมวิชาชีพ วิทยาศาสตร์ และกิจกรรมทางวิชาการ	5,499	1,016	2,136	0	0	690	0	0	630	419	504	54	50
N กิจกรรมการบริหารและบริการสนับสนุนอื่น ๆ	1,782	229	599	0	0	293	0	0	225	196	214	15	11
O การบริหารราชการ การป้องกันประเทศ และการประกันสังคมภาคบังคับ	4,200	466	1,369	0	0	612	0	0	616	488	644	3	2
P การศึกษา	749	95	168	0	0	63	0	0	84	59	244	28	8
Q กิจกรรมด้านสุขภาพและงานสังคมสงเคราะห์	1,134	120	303	0	0	135	0	0	143	87	310	32	4
R ศิลปะ ความบันเทิงและนันทนาการ	6	0	1	0	0	1	0	0	0	0	2	2	0
S กิจกรรมการบริการด้านอื่น ๆ	992	135	319	0	0	127	0	0	148	103	149	8	3
T กิจกรรมการจ้างงานในครัวเรือน กิจกรรมการผลิตสินค้าและบริการที่สร้างขึ้นเองเพื่อใช้ในครัวเรือน ซึ่งไม่สามารถจำแนกกิจกรรมได้อย่างชัดเจน	100	44	29	0	0	12	0	0	10	2	3	0	0
U กิจกรรมขององค์การระหว่างประเทศและภาคีสมาชิก	0	0	0	0	0	0	0	0	0	0	0	0	0

ตารางที่ 1.9 ตำแหน่งงานว่าง (รวมทุกกิจกรรม) จำแนกตามประเภทอุตสาหกรรม และอายุ
ทั่วราชอาณาจักร
ไตรมาสที่ 3 ประจำปีงบประมาณ 2565 (เมษายน - มิถุนายน 2565)

ประเภทอุตสาหกรรม	จำแนกตามอายุ (ปี)							
	รวม	15-17	18-24	25-29	30-39	40-49	50-59	60 ปีขึ้นไป
รวม	119,083	312	35,250	31,378	25,393	18,243	8,128	379
A เกษตรกรรม การป่าไม้ และการประมง	1,550	2	459	428	309	208	124	20
B การทำเหมืองแร่ และเหมืองหิน	707	24	209	175	142	92	65	0
C การผลิต	48,239	41	13,612	12,379	10,514	7,829	3,768	96
D การไฟฟ้า ก๊าซ ไอน้ำ และระบบการปรับอากาศ	128	0	50	37	25	10	6	0
E การจัดหาหน้า การจัดการน้ำเสียและของเสีย รวมถึงกิจกรรมที่เกี่ยวข้อง	208	0	57	61	45	33	12	0
F การก่อสร้าง	5,079	0	1,304	1,339	1,097	815	502	22
G การขายส่งและการขายปลีก การซ่อมยานยนต์ และจักรยานยนต์	31,640	73	9,889	8,669	6,764	4,673	1,490	82
H การขนส่งและสถานที่เก็บสินค้า	4,400	0	1,231	1,094	955	773	330	17
I ที่พักแรม และบริการด้านอาหาร	6,221	77	2,194	1,850	1,257	689	137	17
J ข้อมูลข่าวสารและการสื่อสาร	1,563	0	508	461	336	198	60	0
K กิจกรรมทางการเงิน และการประกันภัย	2,506	0	768	709	560	329	140	0
L กิจกรรมเกี่ยวกับอสังหาริมทรัพย์	2,380	0	724	721	512	306	116	1

ตารางที่ 1.9 (ต่อ)

ประเภทอุตสาหกรรม	จำแนกตามอายุ (ปี)							
	รวม	15-17	18-24	25-29	30-39	40-49	50-59	60 ปีขึ้นไป
M กิจกรรมวิชาชีพ วิทยาศาสตร์ และกิจกรรมทางวิชาการ	5,499	0	1,496	1,326	1,177	956	493	51
N กิจกรรมการบริหารและบริการสนับสนุนอื่น ๆ	1,782	5	451	431	389	304	197	5
O การบริหารราชการ การป้องกันประเทศ และการประกันสังคมภาค บังคับ	4,200	86	1,195	892	760	701	513	53
P การศึกษา	749	0	293	220	123	75	35	3
Q กิจกรรมด้านสุขภาพและงานสังคมสงเคราะห์	1,134	4	485	303	199	100	40	3
R ศิลปะ ความบันเทิงและนันทนาการ	346	0	106	90	77	49	21	3
S กิจกรรมการบริการด้านอื่น ๆ	675	0	190	171	142	94	72	6
T กิจกรรมการจ้างงานในครัวเรือน กิจกรรมการผลิตสินค้าและ บริการที่ทำขึ้นเองเพื่อใช้ในครัวเรือน ซึ่งไม่สามารถจำแนกกิจกรรม ได้อย่างชัดเจน	77	0	29	22	10	9	7	0
U กิจกรรมขององค์การระหว่างประเทศและภาคีสมาชิก	0	0	0	0	0	0	0	0

ตารางที่ 1.10 บรรจุนาน (รวมทุกกิจกรรม) จำแนกตามประเภทอาชีพ และวุฒิการศึกษา
ทั่วราชอาณาจักร
ไตรมาสที่ 3 ประจำปีงบประมาณ 2565 (เมษายน - มิถุนายน 2565)

ประเภทอาชีพ	วุฒิการศึกษา												
	รวม	ประถมศึกษา และต่ำกว่า	มัธยมศึกษา	ปวช.			ปวศ.			อนุปริญญา	ปริญญาตรี	ปริญญาโท	ปริญญาเอก
				พาณิชย	ช่าง	อื่นๆ	พาณิชย	ช่าง	อื่นๆ				
รวม	77,571	13,480	35,196	0	0	5,404	0	0	7,918	363	14,947	259	4
1. ผู้บัญชาตัญญาหมาย ข้าราชการระดับอาวุโส ผู้จัดการ	2,183	141	414	0	0	85	0	0	266	14	1,170	91	2
2. ผู้ประกอบวิชาชีพด้านต่างๆ	2,102	69	175	0	0	65	0	0	147	10	1,596	40	0
3. ช่างเทคนิคและผู้ปฏิบัติงานที่เกี่ยวข้อง	10,269	687	3,250	0	0	1,221	0	0	1,899	57	3,124	30	1
4. เสมียน เจ้าหน้าที่	11,225	1,018	3,645	0	0	831	0	0	1,425	70	4,194	41	1
5. พนักงานบริการ พนักงานขายในร้านค้าและตลาด	9,151	1,898	4,554	0	0	596	0	0	871	31	1,189	12	0
6. ผู้ปฏิบัติงานฝีมือด้านการเกษตรและประมง (แปรรูปขั้นพื้นฐาน)	165	46	89	0	0	8	0	0	13	0	9	0	0
7. ผู้ปฏิบัติงานโดยใช้ฝีมือในธุรกิจต่างๆ	2,873	802	1,208	0	0	252	0	0	439	4	168	0	0
8. ผู้ปฏิบัติงานในโรงงาน ผู้ควบคุมเครื่องจักรและผู้ปฏิบัติงานด้านการประกอบการ	3,371	791	2,058	0	0	184	0	0	208	6	124	0	0
9. อาชีพงานพื้นฐาน	36,232	8,028	19,803	0	0	2,162	0	0	2,650	171	3,373	45	0

ตารางที่ 1.11 บรรจุนาน (รวมทุกกิจกรรม) จำแนกตามประเภทอาชีพ และอายุ
ทั่วราชอาณาจักร

ไตรมาสที่ 3 ประจำปีงบประมาณ 2565 (เมษายน - มิถุนายน 2565)

ประเภทอาชีพ	จำแนกตามอายุ (ปี)							
	รวม	15-17	18-24	25-29	30-39	40-49	50-59	60 ปีขึ้นไป
รวม	77,571	638	13,969	15,398	25,040	16,091	5,884	551
1. ผู้บัญญัติกฎหมาย ข้าราชการระดับอาวุโส ผู้จัดการ	2,183	1	223	412	724	571	234	18
2. ผู้ประกอบวิชาชีพด้านต่างๆ	2,102	1	457	677	604	273	78	12
3. ช่างเทคนิคและผู้ปฏิบัติงานที่เกี่ยวข้อง	10,269	70	2,275	2,641	3,339	1,510	369	65
4. เสมียน เจ้าหน้าที่	11,225	174	2,128	2,723	3,695	1,912	559	34
5. พนักงานบริการ พนักงานขายในร้านค้าและตลาด	9,151	106	1,678	1,449	2,602	2,073	1,092	151
6. ผู้ปฏิบัติงานฝีมือด้านการเกษตรและประมง (แปรรูปขั้นพื้นฐาน)	165	0	17	28	43	46	31	0
7. ผู้ปฏิบัติงานโดยใช้ฝีมือในธุรกิจต่างๆ	2,873	7	411	478	911	759	300	7
8. ผู้ปฏิบัติงานในโรงงาน ผู้ควบคุมเครื่องจักรและผู้ปฏิบัติงานด้านการประกอบกร	3,371	4	357	510	1,217	881	371	31
9. อาชีพงานพื้นฐาน	36,232	275	6,423	6,480	11,905	8,066	2,850	233

ตารางที่ 1.12 บรรจุนาน (รวมทุกกิจกรรม) จำแนกตามประเภทอุตสาหกรรม และวุฒิการศึกษา
 ทั่วราชอาณาจักร
 ไตรมาสที่ 3 ประจำปีงบประมาณ 2565 (เมษายน - มิถุนายน 2565)

ประเภทอุตสาหกรรม	วุฒิการศึกษา												
	รวม	ประถมศึกษา และต่ำกว่า	มัธยมศึกษา	ปวช.			ปวส.			อนุปริญญา	ปริญญาตรี	ปริญญาโท	ปริญญาเอก
				พาณิชย์	ช่าง	อื่นๆ	พาณิชย์	ช่าง	อื่นๆ				
รวม	77,571	13,480	35,196	0	0	5,404	0	0	7,918	363	14,947	259	4
A เกษตรกรรม การป่าไม้ และการประมง	1,265	233	638	0	0	100	0	0	112	2	177	3	0
B การทำเหมืองแร่ และเหมืองหิน	256	25	78	0	0	64	0	0	53	0	36	0	0
C การผลิต	32,361	6,506	16,261	0	0	2,129	0	0	2,993	169	4,224	79	0
D การไฟฟ้า ก๊าซ ไอน้ำ และระบบการปรับอากาศ	78	14	23	0	0	11	0	0	14	2	14	0	0
E การจัดหาน้ำ การจัดการน้ำเสียและของเสีย	129	8	72	0	0	6	0	0	17	3	22	1	0
รวมถึงกิจกรรมที่เกี่ยวข้อง													
F การก่อสร้าง	2,231	863	644	0	0	145	0	0	214	7	354	4	0
G การขนส่งและการขายปลีก การซ่อมยานยนต์ และจักรยานยนต์	21,526	2,486	9,558	0	0	1,617	0	0	2,595	96	5,107	64	3
H การขนส่งและสถานที่เก็บสินค้า	2,459	475	1,065	0	0	162	0	0	221	2	524	10	0
I ที่พักแรม และบริการด้านอาหาร	3,939	470	1,752	0	0	323	0	0	515	26	842	11	0
J ข้อมูลข่าวสารและการสื่อสาร	792	67	187	0	0	48	0	0	84	4	389	13	0

ตารางที่ 1.12 (ต่อ)

ประเภทอุตสาหกรรม	วุฒิการศึกษา												
	รวม	ประถมศึกษา และต่ำกว่า	มัธยมศึกษา	ปวช.			ปวส.			อนุ ปริญญา	ปริญญาตรี	ปริญญาโท	ปริญญาเอก
				พาณิชย์	ช่าง	อื่นๆ	พาณิชย์	ช่าง	อื่นๆ				
K กิจกรรมทางการเงิน และการประกันภัย	1,341	78	316	0	0	68	0	0	155	9	701	14	0
L กิจกรรมเกี่ยวกับอสังหาริมทรัพย์	1,647	190	524	0	0	116	0	0	193	6	595	22	1
M กิจกรรมวิชาชีพ วิทยาศาสตร์ และกิจกรรมทาง วิชาการ	4,372	1,364	2,103	0	0	208	0	0	243	16	428	10	0
N กิจกรรมการบริหารและบริการสนับสนุนอื่น ๆ	1,261	123	473	0	0	207	0	0	125	3	319	11	0
O การบริหารราชการ การป้องกันประเทศ และการ ประกันสังคมภาคบังคับ	1,941	379	849	0	0	112	0	0	196	7	397	1	0
P การศึกษา	507	61	99	0	0	20	0	0	49	5	270	3	0
Q กิจกรรมด้านสุขภาพและงานสังคมสงเคราะห์	991	69	329	0	0	38	0	0	87	6	457	5	0
R ศิลปะ ความบันเทิงและนันทนาการ	1	0	0	0	0	0	0	0	0	0	1	0	0
S กิจกรรมการบริการด้านอื่น ๆ	412	48	196	0	0	27	0	0	47	0	86	8	0
T กิจกรรมการจ้างงานในครัวเรือน กิจกรรมการ ผลิตสินค้าและบริการที่ทำขึ้นเองเพื่อใช้ในครัวเรือน ซึ่งไม่สามารถจำแนกกิจกรรมได้อย่างชัดเจน	62	21	29	0	0	3	0	0	5	0	4	0	0
U กิจกรรมขององค์กรระหว่างประเทศและภาคี สมาชิก	0	0	0	0	0	0	0	0	0	0	0	0	0

ตารางที่ 1.13 บรรจุนาน (รวมทุกกิจกรรม) จำแนกตามประเภทอุตสาหกรรม และอายุ
ทั่วราชอาณาจักร
ไตรมาสที่ 3 ประจำปีงบประมาณ 2565 (เมษายน - มิถุนายน 2565)

ประเภทอุตสาหกรรม	จำแนกตามอายุ (ปี)							
	รวม	15-17	18-24	25-29	30-39	40-49	50-59	60 ปีขึ้นไป
รวม	77,571	638	13,969	15,398	25,040	16,091	5,884	551
A เกษตรกรรม การป่าไม้ และการประมง	1,265	4	183	230	447	281	98	22
B การทำเหมืองแร่ และเหมืองหิน	256	2	86	44	69	40	15	0
C การผลิต	32,361	89	5,933	6,307	10,701	6,867	2,325	139
D การไฟฟ้า ก๊าซ ไอน้ำ และระบบการปรับอากาศ	78	3	14	14	23	15	9	0
E การจัดหา น้ำ การจัดการน้ำเสียและของเสีย รวมถึง	129	0	13	33	51	30	2	0
F การก่อสร้าง	2,231	10	381	393	615	560	243	29
G การขายส่งและการขายปลีก การซ่อมยานยนต์ และ จักรยานยนต์	21,526	211	3,961	4,532	7,378	4,085	1,234	125
H การขนส่งและสถานที่เก็บสินค้า	2,459	2	315	526	876	465	253	22
I ที่พักแรม และบริการด้านอาหาร	3,939	75	928	780	1,062	797	272	25
J ข้อมูลข่าวสารและการสื่อสาร	792	1	188	238	217	126	22	0
K กิจกรรมทางการเงิน และการประกันภัย	1,341	1	267	382	466	181	43	1
L กิจกรรมเกี่ยวกับสุขภาพและวิชาชีพ	1,647	0	272	406	461	370	130	8

ตารางที่ 1.13 (ต่อ)

ประเภทอุตสาหกรรม	จำแนกตามอายุ (ปี)							
	รวม	15-17	18-24	25-29	30-39	40-49	50-59	60 ปีขึ้นไป
M กิจกรรมวิชาชีพ วิทยาศาสตร์ และกิจกรรมทางวิชาการ	4,372	3	317	448	1,259	1,360	889	96
N กิจกรรมการบริหารและบริการสนับสนุนอื่น ๆ	1,261	59	250	241	429	224	52	6
O การบริหารราชการ การป้องกันประเทศ และการประกันสังคมภาคบังคับ	1,941	170	405	350	437	330	191	58
P การศึกษา	507	0	117	125	118	97	45	5
Q กิจกรรมด้านสุขภาพและงานสังคมสงเคราะห์	991	7	262	257	251	167	41	6
R ศิลปะ ความบันเทิงและนันทนาการ	1	0	0	0	1	0	0	0
S กิจกรรมการบริการด้านอื่น ๆ	412	1	70	81	161	78	12	9
T กิจกรรมการจ้างงานในครัวเรือน กิจกรรมการผลิตสินค้าและบริการที่ทำขึ้นเองเพื่อใช้ในครัวเรือน ซึ่งไม่สามารถจำแนกกิจกรรมได้อย่างชัดเจน	62	0	7	11	18	18	8	0
U กิจกรรมขององค์การระหว่างประเทศและภาคีสมาชิก	0	0	0	0	0	0	0	0

ตารางที่ 1.14 ผู้ลงทะเบียนสมัครงาน ผู้สมัครงานมาใช้บริการจัดหางาน ตำแหน่งงานว่าง และการบรรจุงาน (รวมทุกกิจกรรม) จำแนกตามระดับการศึกษา
 ที่พระราชอาณาจักร
 ไตรมาสที่ 3 ประจำปีงบประมาณ 2565 (เมษายน - มิถุนายน 2565)

วุฒิการศึกษา	ผู้ลงทะเบียนสมัครงาน	ผู้สมัครงานมาใช้บริการจัดหางาน	ตำแหน่งงานว่าง	บรรจุงาน
รวม	28,908	98,612	119,083	77,571
ประถมศึกษาและต่ำกว่า	4,217	15,369	18,615	13,480
มัธยมศึกษา	13,855	40,409	40,489	35,196
ปวช.	1,985	6,625	16,870	5,404
- พาณิชย	525	1,151	0	0
- ช่าง	299	796	0	0
- อื่นๆ	1,161	4,678	16,870	5,404
ปวส.	2,652	10,439	16,574	7,918
- พาณิชย	827	2,013	0	0
- ช่าง	4	6	0	0
- อื่นๆ	1,821	8,420	16,574	7,918
อนุปริญญา	165	460	10,128	363
ปริญญาตรี	5,953	24,742	14,681	14,947
ปริญญาโท	78	385	1,165	259
ปริญญาเอก	3	179	561	4
อื่นๆ	0	4	0	0

ตารางที่ 1.15 ผู้ลงทะเบียนสมัครงาน ผู้สมัครงานมาใช้บริการจัดหางาน ตำแหน่งงานว่าง และการบรรจุงาน(รวมทุกกิจกรรม) จำแนกตามระดับอายุ
ทั่วราชอาณาจักร

ไตรมาสที่ 3 ประจำปีงบประมาณ 2565 (เมษายน - มิถุนายน 2565)

อายุ (ปี)	ผู้ลงทะเบียนสมัครงาน	ผู้สมัครงานมาใช้บริการจัดหางาน	ตำแหน่งงานว่าง	บรรจุงาน
รวม	28,908	98,612	119,083	77,571
15-17	633	735	312	638
18-24	9,405	18,798	35,250	13,969
25-29	6,139	20,926	31,378	15,398
30-39	6,412	31,405	25,394	25,040
40-49	3,818	19,512	18,243	16,091
50-59	2,065	6,499	8,128	5,884
60 ปีขึ้นไป	436	737	378	551

ตารางที่ 1.16 ผู้ลงทะเบียนสมัครงาน ผู้สมัครงานมาใช้บริการจัดหางาน ตำแหน่งงานว่าง และการบรรจุงาน จำแนกตามอาชีพ และรายอาชีพที่มีความต้องการมากที่สุด
ทั่วราชอาณาจักร

ไตรมาสที่ 3 ประจำปีงบประมาณ 2565 (เมษายน - มิถุนายน 2565)

ประเภทอาชีพ	ผู้ลงทะเบียนสมัครงาน	ผู้สมัครงานมาใช้บริการ จัดหางาน	ตำแหน่งงานว่าง	บรรจุงาน
รวม	28,908	98,612	119,083	77,571
1 ผู้บัญชาตักกฎหมาย ข้าราชการระดับอาวุโส, ผู้จัดการ	1,192	3,860	4,219	2,183
1) ผู้จัดการฝ่ายอื่น ๆ ซึ่งมีได้จัดประเภทไว้ในที่อื่น	316	531	546	396
2) ผู้จัดการฝ่ายผลิตและปฏิบัติการด้านการค้าส่งและค้าปลีก(ประเภท G)	200	336	442	201
3) ผู้จัดการฝ่ายขายและการตลาด	156	580	841	425
4) ผู้จัดการฝ่ายการเงินและบริหาร	111	439	465	339
5) เจ้าหน้าที่บริหารของหน่วยงานรัฐบาล	80	212	94	88
6) อื่นๆ	329	1,762	1,831	734
2 ผู้ประกอบวิชาชีพด้านต่างๆ	1,511	5,422	4,806	2,102
1) ผู้ประกอบวิชาชีพทางธุรกิจที่มีได้จัดประเภทไว้ในที่อื่น	484	2,067	2,700	1,069
2) สถาปนิกวิศวกรและผู้ประกอบวิชาชีพที่เกี่ยวข้องที่มีได้จัดประเภทไว้ในที่อื่น	246	672	387	288
3) ผู้ประกอบวิชาชีพด้านการสอนระดับมัธยมศึกษา, ผู้สอนในระดับมัธยมศึกษา	72	207	123	61
4) นักกฎหมาย	59	156	93	9
5) วิศวกรอิเล็กทรอนิกส์และการสื่อสาร โทรคมนาคม	55	125	109	76
6) อื่นๆ	595	2,195	1,394	599
3 ช่างเทคนิคและผู้ปฏิบัติงานที่เกี่ยวข้อง	4,254	14,840	16,420	10,269
1) ตัวแทนจัดหาบริการทางธุรกิจและนายหน้าการค้าซึ่งมีได้จัดประเภทไว้ในที่อื่น	939	3,052	3,690	2,566
2) ตัวแทนฝ่ายขายด้านเทคนิคและการค้า	731	2,598	3,863	2,600
3) เจ้าหน้าที่บัญชี	586	2,615	1,512	1,050
4) ผู้ตรวจสอบด้านความปลอดภัย สุขภาพ และคุณภาพผลิตภัณฑ์	489	1,910	1,750	1,174
5) ช่างเทคนิควิศวกรอิเล็กทรอนิกส์และโทรคมนาคม	415	1,065	888	674
6) อื่นๆ	1,094	3,600	4,717	2,205

ตารางที่ 1.16 (ต่อ)

ประเภทอาชีพ	ผู้ลงทะเบียนสมัครงาน	ผู้สมัครงานมาใช้บริการ จัดหางาน	ตำแหน่งงานว่าง	บรรจุงาน
4 เสมียน เจ้าหน้าที่	4,796	21,236	14,978	11,225
1) เจ้าหน้าที่สำนักงานอื่น ๆ	1,591	8,955	4,620	4,230
2) เจ้าหน้าที่ห้องสมุด	1,459	4,287	1,982	1,684
3) เจ้าหน้าที่คลังสินค้า	677	2,783	3,386	2,408
4) เจ้าหน้าที่เก็บเงินและเจ้าหน้าที่ขายตั๋ว	442	1,656	1,870	1,378
5) เจ้าหน้าที่บันทึกข้อมูล	169	459	254	204
6) อื่นๆ	458	3,096	2,866	1,321
5 พนักงานบริการ พนักงานขายในร้านค้าและตลาด	2,469	10,230	12,963	9,151
1) พนักงานขายของหน้าร้านและพนักงานสาธิตสินค้า	854	4,533	5,442	4,201
2) แม่บ้านและผู้ปฏิบัติงานที่เกี่ยวข้อง	659	2,369	3,516	2,294
3) พนักงานบริการอาหารและเครื่องดื่ม	495	1,370	1,583	1,023
4) ผู้ให้บริการด้านการป้องกันภัยที่ได้จัดประเภทไว้ในที่อื่น	283	1,026	1,367	1,179
5) พ่อครัว	135	653	632	295
6) อื่นๆ	43	279	423	159
6 ผู้ปฏิบัติงานฝีมือด้านการเกษตรและประมง (แปรรูปขั้นพื้นฐาน)	129	282	255	165
1) ผู้เพาะปลูกพืชสวนและพืชในเรือนเพาะชำ	100	192	155	92
2) ผู้เลี้ยงสัตว์ปีก, ผู้ผลิตสัตว์ปีกชนิดต่างๆ	14	24	27	36
3) ผู้ผลิตผลิตภัณฑ์นมและเลี้ยงสัตว์	5	18	14	21
4) ผู้ทำงานด้านการเพาะเลี้ยงสัตว์น้ำ	4	6	20	0
5) ผู้เพาะปลูกพืชผลทางการเกษตรแบบผสมผสาน	2	8	0	0
6) อื่นๆ	4	34	39	16
7 ผู้ปฏิบัติงานโดยใช้ฝีมือในธุรกิจต่างๆ	1,281	3,702	6,476	2,873
1) ช่างตัดเย็บเครื่องแต่งกายและช่างทำหมวก (ยกเว้นขนสัตว์)	308	477	712	253
2) ช่างเย็บ ช่างปัก และผู้ปฏิบัติงานที่เกี่ยวข้อง	253	590	945	1,047
3) ช่างเครื่องและช่างปรับแต่งเครื่องยานยนต์	198	660	733	326
4) ช่างไฟฟ้าอาคารและอุปกรณ์ไฟฟ้าอื่น ๆ	91	428	577	139
5) ช่างเครื่องและช่างปรับแต่งเครื่องจักรกลทางการเกษตรหรืออุตสาหกรรม	55	162	304	129
6) อื่นๆ	376	1,385	3,205	979

ตารางที่ 1.16 (ต่อ)

ประเภทอาชีพ	ผู้ลงทะเบียนสมัครงาน	ผู้สมัครงานมาใช้บริการ จัดหางาน	ตำแหน่งงานว่าง	บรรจุงาน
8 ผู้ปฏิบัติงานในโรงงาน ผู้ควบคุมเครื่องจักรและผู้ปฏิบัติงานด้านการประกอบ	1,016	4,065	6,797	3,371
1) ผู้ขับรถยนต์ รถรับจ้าง และรถตู้	430	2,404	2,707	1,547
2) ผู้ควบคุมเครื่องเข็บ เครื่องปัก , ช่างเข็บ ช่างปักด้วยเครื่องจักร	279	733	1,102	935
3) ผู้ควบคุมเครื่องจักรในการเตรียมเส้นใย ปั่นและสาวม้วนเส้นด้าย ; พนักงานเตรียมเส้นใยด้วยเครื่องจักร	54	61	55	55
4) ผู้ควบคุมเครื่องจักรและผู้ปฏิบัติงานด้านการประกอบอื่น ๆ	47	165	370	253
5) ผู้ขับรถบรรทุกขนาดใหญ่	46	184	510	144
6) อื่นๆ	160	518	2,053	437
9 อาชีพงานพื้นฐาน	12,260	34,975	52,164	36,232
1) แรงงานบรรจุผลิตภัณฑ์	6,055	17,371	27,393	18,829
2) แรงงานด้านการประกอบ	5,408	14,602	18,652	13,437
3) พนักงานรับส่งเอกสาร พนักงานขนสัมภาระและพนักงานขนส่งสินค้าอื่น ๆ	434	1,636	2,851	1,851
4) แรงงานด้านก่อสร้างอาคารและสิ่งปลูกสร้าง	89	194	373	165
5) ผู้ดูแลรักษาอาคารสิ่งปลูกสร้าง	70	312	362	308
6) อื่นๆ	204	860	2,533	1,642
T ผู้ฝึกงาน	0	0	5	0

ตารางที่ 1.17 การให้บริการจัดหางานของศูนย์บริการจัดหางานเพื่อคนไทย
 ทั่วประเทศ
 ไตรมาสที่ 3 ประจำปีงบประมาณ 2565 (เมษายน - มิถุนายน 2565)

จังหวัด	รวมทั้งสิ้น	การให้บริการจัดหางานของศูนย์บริการจัดหางานเพื่อคนไทย
	(คน)	(คน)
ทั่วประเทศ	38,258	38,258
กรุงเทพมหานคร	8,074	8,074
ภูมิภาค	30,184	30,184
ปริมณฑล	3,978	3,978
ภาคกลาง	7,669	7,669
ภาคเหนือ	5,066	5,066
ภาคตะวันออกเฉียงเหนือ	7,390	7,390
ภาคใต้	6,081	6,081
กรุงเทพมหานคร	8,074	8,074
ส่วนกลาง	10	10
ศูนย์บริการจัดหางานเพื่อคนไทย	213	213
สจก.1-10	7,851	7,851
สจก. 1 (สาทร)	255	255
สจก. 2 (ราชบุรีบูรณะ)	474	474
สจก. 3 (บางนา)	467	467
สจก. 4 (นวมินทร์)	391	391

ตารางที่ 1.17 (ต่อ)

จังหวัด	รวมทั้งสิ้น	การให้บริการจัดหางานของศูนย์บริการจัดหางานเพื่อคนไทย
สจก. 5 (มีนบุรี)	106	106
สจก. 6 (บางพลัด)	853	853
สจก. 7 (บรมราชชนนี)	3,604	3,604
สจก. 8 (ราชดำเนิน)	366	366
สจก. 9 (หลักสี่)	734	734
สจก. 10 (วิภาวดีรังสิต)	601	601
ปริมาณผล	3,978	3,978
สมุทรปราการ	2,297	2,297
นนทบุรี	465	465
ปทุมธานี	688	688
นครปฐม	267	267
สมุทรสาคร	261	261
ภาคกลาง	7,669	7,669
พระนครศรีอยุธยา	467	467
อ่างทอง	212	212
ลพบุรี	310	310
สิงห์บุรี	319	319
ชัยนาท	232	232
สระบุรี	533	533
ชลบุรี	427	427
ระยอง	434	434

ตารางที่ 1.17 (ต่อ)

จังหวัด	รวมทั้งสิ้น	การให้บริการจัดหางานของศูนย์บริการจัดหางานเพื่อคนไทย
จันทบุรี	287	287
ตราด	207	207
ฉะเชิงเทรา	589	589
ปราจีนบุรี	358	358
นครนายก	322	322
สระแก้ว	139	139
ราชบุรี	207	207
กาญจนบุรี	301	301
สุพรรณบุรี	274	274
สมุทรสงคราม	185	185
เพชรบุรี	1,574	1,574
ประจวบคีรีขันธ์	292	292
ภาคเหนือ	5,066	5,066
เชียงใหม่	580	580
ลำพูน	360	360
ลำปาง	163	163
อุตรดิตถ์	258	258
แพร่	193	193
น่าน	233	233
พะเยา	84	84
เชียงราย	538	538

ตารางที่ 1.17 (ต่อ)

จังหวัด	รวมทั้งสิ้น	การให้บริการจัดหางานของศูนย์บริการจัดหางานเพื่อคนไทย
แม่ฮ่องสอน	166	166
นครสวรรค์	568	568
อุทัยธานี	400	400
กำแพงเพชร	245	245
ตาก	210	210
สุโขทัย	238	238
พิษณุโลก	410	410
พิจิตร	296	296
เพชรบูรณ์	124	124
ภาคตะวันออกเฉียงเหนือ	7,390	7,390
นครราชสีมา	876	876
บุรีรัมย์	218	218
สุรินทร์	711	711
ศรีสะเกษ	156	156
อุบลราชธานี	457	457
ยโสธร	179	179
ชัยภูมิ	251	251
อำนาจเจริญ	658	658
บึงกาฬ	291	291
หนองบัวลำภู	224	224
ขอนแก่น	355	355

ตารางที่ 1.17 (ต่อ)

จังหวัด	รวมทั้งสิ้น	การให้บริการจัดหางานของศูนย์บริการจัดหางานเพื่อคนไทย
อุดรธานี	340	340
เลย	423	423
หนองคาย	170	170
มหาสารคาม	323	323
ร้อยเอ็ด	351	351
กาฬสินธุ์	618	618
สกลนคร	277	277
นครพนม	226	226
มุกดาหาร	286	286
ภาคใต้	6,081	6,081
นครศรีธรรมราช	1,320	1,320
กระบี่	547	547
พังงา	322	322
ภูเก็ต	349	349
สุราษฎร์ธานี	491	491
ระนอง	168	168
ชุมพร	187	187
สงขลา	140	140
สตูล	248	248
ตรัง	816	816
พัทลุง	184	184
ปัตตานี	457	457
ยะลา	509	509
นราธิวาส	343	343

ตารางที่ 1.18 ประสานพลังประชารัฐจัดหางานให้ผู้สูงอายุ
ทั่วประเทศ
ไตรมาสที่ 3 ประจำปีงบประมาณ 2565 (เมษายน - มิถุนายน 2565)

จังหวัด	กิจกรรมประสานพลังประชารัฐจัดหางานให้ผู้สูงอายุ				
	สำรวจข้อมูลความต้องการของผู้สูงอายุในการประกอบอาชีพหรือทำงาน			จัดประชุมสถานประกอบการ	จัดหางานให้ผู้สูงอายุ
	รวม	ชาย	หญิง	แห่ง	คน
ทั่วประเทศ	2,925	1,002	1,923	912	466
กรุงเทพมหานคร	462	144	318	153	39
ภูมิภาค	2,463	858	1,605	759	427
ปริมณฑล	92	35	57	41	23
ภาคกลาง	626	192	434	222	93
ภาคเหนือ	625	230	395	149	177
ภาคตะวันออกเฉียงเหนือ	686	253	433	286	86
ภาคใต้	434	148	286	61	48
กรุงเทพมหานคร	462	144	318	153	39
ศูนย์บริการจัดหางานเพื่อคนไทย	0	0	0	0	6
สจก.1-10	462	144	318	153	33
สจก. 1 (สาทร)	48	23	25	30	0
สจก. 2 (ราษฎร์บูรณะ)	37	14	23	0	0
สจก. 3 (บางนา)	52	24	28	30	13
สจก. 4 (นวมินทร์)	50	9	41	30	0
สจก. 5 (มีนบุรี)	60	10	50	30	2
สจก. 6 (บางพลัด)	40	16	24	0	3

ตารางที่ 1.18 (ต่อ)

จังหวัด	กิจกรรมประสานพลังประชารัฐจัดหางานให้ผู้สูงอายุ				
	สำรวจข้อมูลความต้องการของผู้สูงอายุในการประกอบอาชีพหรือทำงาน			จัดประชุมสถานประกอบการ	จัดหางานให้ผู้สูงอายุ
	รวม	ชาย	หญิง	แห่ง	คน
สจก. 7 (บรมราชชนนี)	47	14	33	23	4
สจก. 8 (ราชดำเนิน)	44	12	32	0	5
สจก. 9 (หลักสี่)	50	13	37	0	3
สจก. 10 (วิภาวดีรังสิต)	34	9	25	10	3
ปริมณฑล	92	35	57	41	23
สมุทรปราการ	0	0	0	41	12
นนทบุรี	17	5	12	0	7
ปทุมธานี	23	11	12	0	4
นครปฐม	0	0	0	0	0
สมุทรสาคร	52	19	33	0	0
ภาคกลาง	626	192	434	222	93
พระนครศรีอยุธยา	37	16	21	30	9
อ่างทอง	41	15	26	0	5
ลพบุรี	15	5	10	5	5
สิงห์บุรี	57	19	38	0	9
ชัยนาท	0	0	0	0	1
สระบุรี	100	24	76	0	11
ชลบุรี	23	5	18	32	10
ระยอง	50	16	34	0	5
จันทบุรี	0	0	0	0	2
ตราด	0	0	0	0	0
ฉะเชิงเทรา	48	26	22	28	7

ตารางที่ 1.18 (ต่อ)

จังหวัด	กิจกรรมประสานพลังประชารัฐจัดหางานให้ผู้สูงอายุ				
	สำรวจข้อมูลความต้องการของผู้สูงอายุในการประกอบอาชีพหรือทำงาน			จัดประชุมสถานประกอบการ	จัดหางานให้ผู้สูงอายุ
	รวม	ชาย	หญิง	แห่ง	คน
ปราจีนบุรี	50	9	41	25	9
นครนายก	30	6	24	0	0
สระแก้ว	100	30	70	25	5
ราชบุรี	0	0	0	0	4
กาญจนบุรี	0	0	0	20	0
สุพรรณบุรี	0	0	0	26	3
สมุทรสงคราม	34	14	20	10	0
เพชรบุรี	11	0	11	21	5
ประจวบคีรีขันธ์	30	7	23	0	3
ภาคเหนือ	625	230	395	149	177
เชียงใหม่	140	68	72	25	6
ลำพูน	15	8	7	0	4
ลำปาง	52	15	37	0	46
อุตรดิตถ์	0	0	0	23	4
แพร่	16	9	7	0	3
น่าน	38	20	18	26	7
พะเยา	35	2	33	0	81
เชียงราย	32	9	23	27	6
แม่ฮ่องสอน	53	15	38	26	9
นครสวรรค์	0	0	0	0	1
อุทัยธานี	10	2	8	0	0
กำแพงเพชร	22	11	11	0	1

ตารางที่ 1.18 (ต่อ)

จังหวัด	กิจกรรมประสานพลังประชารัฐจัดหางานให้ผู้สูงอายุ				
	สำรวจข้อมูลความต้องการของผู้สูงอายุในการประกอบอาชีพหรือทำงาน			จัดประชุมสถานประกอบการ	จัดหางานให้ผู้สูงอายุ
	รวม	ชาย	หญิง	แห่ง	คน
ตาก	52	20	32	0	0
สุโขทัย	40	24	16	22	3
พิษณุโลก	40	11	29	0	4
พิจิตร	50	16	34	0	2
เพชรบูรณ์	30	0	30	0	0
ภาคตะวันออกเฉียงเหนือ	686	253	433	286	86
นครราชสีมา	36	25	11	25	10
บุรีรัมย์	21	5	16	28	9
สุรินทร์	46	16	30	25	9
ศรีสะเกษ	0	0	0	20	0
อุบลราชธานี	130	39	91	26	0
ยโสธร	40	16	24	21	9
ชัยภูมิ	34	16	18	20	8
อำนาจเจริญ	81	35	46	20	9
บึงกาฬ	0	0	0	0	3
หนองบัวลำภู	10	3	7	2	4
ขอนแก่น	0	0	0	0	1
อุดรธานี	0	0	0	4	4
เลย	0	0	0	25	8
หนองคาย	100	22	78	0	0
มหาสารคาม	43	18	25	25	0
ร้อยเอ็ด	0	0	0	0	0

ตารางที่ 1.18 (ต่อ)

จังหวัด	กิจกรรมประสานพลังประชารัฐจัดหางานให้ผู้สูงอายุ				
	สำรวจข้อมูลความต้องการของผู้สูงอายุในการประกอบอาชีพหรือทำงาน			จัดประชุมสถานประกอบการ	จัดหางานให้ผู้สูงอายุ
	รวม	ชาย	หญิง	แห่ง	คน
กาฬสินธุ์	21	10	11	0	1
สกลนคร	0	0	0	0	5
นครพนม	100	40	60	20	4
มุกดาหาร	24	8	16	25	2
ภาคใต้	434	148	286	61	48
นครศรีธรรมราช	0	0	0	0	6
กระบี่	53	9	44	0	0
พังงา	31	8	23	0	3
ภูเก็ต	33	8	25	0	6
สุราษฎร์ธานี	30	19	11	20	3
ระนอง	40	17	23	0	3
ชุมพร	102	45	57	21	2
สงขลา	0	0	0	0	10
สตูล	47	13	34	0	3
ตรัง	12	4	8	0	5
พัทลุง	41	9	32	0	1
ปัตตานี	45	16	29	20	1
ยะลา	0	0	0	0	2
นราธิวาส	0	0	0	0	3

ตารางที่ 1.19 1 อำเภอ 1 ภูมิปัญญา
 ทั่วราชอาณาจักร
 ไตรมาสที่ 3 ประจำปีงบประมาณ 2565 (เมษายน - มิถุนายน 2565)

จังหวัด	รวม	1 อำเภอ 1 ภูมิปัญญา	
		วิทยากรถ่ายทอดองค์ความรู้	ผู้ที่ได้รับการถ่ายทอดองค์ความรู้
		คน	คน
ทั่วประเทศ	385	35	350
กรุงเทพมหานคร	0	0	0
ภูมิภาค	385	35	350
ปริมณฑล	0	0	0
ภาคกลาง	55	5	50
ภาคเหนือ	187	17	170
ภาคตะวันออกเฉียงเหนือ	132	12	120
ภาคใต้	11	1	10
กรุงเทพมหานคร	0	0	0
ส่วนกลาง	0	0	0
สจก.1-10	0	0	0
สจก. 1 (สาทร)	0	0	0
สจก. 2 (ราษฎร์บูรณะ)	0	0	0
สจก. 3 (บางนา)	0	0	0

ตารางที่ 1.19 (ต่อ)

จังหวัด	รวม	1 อำเภอ 1 ภูมิปัญญา	
		วิทยากรถ่ายทอดองค์ความรู้	ผู้ที่ได้รับการถ่ายทอดองค์ความรู้
		คน	คน
สจก. 4 (นวมินทร์)	0	0	0
สจก. 5 (มีนบุรี)	0	0	0
สจก. 6 (บางพลัด)	0	0	0
สจก. 7 (บรมราชชนนี)	0	0	0
สจก. 8 (ราชดำเนิน)	0	0	0
สจก. 9 (หลักสี่)	0	0	0
สจก. 10 (วิภาวดีรังสิต)	0	0	0
ปริมาตร	0	0	0
สมุทรปราการ	0	0	0
นนทบุรี	0	0	0
ปทุมธานี	0	0	0
นครปฐม	0	0	0
สมุทรสาคร	0	0	0
ภาคกลาง	55	5	50
พระนครศรีอยุธยา	0	0	0
อ่างทอง	0	0	0
ลพบุรี	0	0	0
สิงห์บุรี	55	5	50
ชัยนาท	0	0	0

ตารางที่ 1.19 (ต่อ)

จังหวัด	รวม	1 อำเภอ 1 ภูมิปัญญา	
		วิทยากรถ่ายทอดองค์ความรู้	ผู้ที่ได้รับการถ่ายทอดองค์ความรู้
		คน	คน
สระบุรี	0	0	0
ชลบุรี	0	0	0
ระยอง	0	0	0
จันทบุรี	0	0	0
ตราด	0	0	0
ฉะเชิงเทรา	0	0	0
ปราจีนบุรี	0	0	0
นครนายก	0	0	0
สระแก้ว	0	0	0
ราชบุรี	0	0	0
กาญจนบุรี	0	0	0
สุพรรณบุรี	0	0	0
สมุทรสงคราม	0	0	0
เพชรบุรี	0	0	0
ประจวบคีรีขันธ์	0	0	0
ภาคเหนือ	187	17	170
เชียงใหม่	0	0	0
ลำพูน	0	0	0
ลำปาง	66	6	60

ตารางที่ 1.19 (ต่อ)

จังหวัด	รวม	1 อำเภอ 1 ภูมิปัญญา	
		วิทยากรถ่ายทอดองค์ความรู้	ผู้ที่ได้รับการถ่ายทอดองค์ความรู้
		คน	คน
อุดรดิตถ์	0	0	0
แพร่	0	0	0
น่าน	0	0	0
พะเยา	0	0	0
เชียงราย	0	0	0
แม่ฮ่องสอน	55	5	50
นครสวรรค์	0	0	0
อุทัยธานี	11	1	10
กำแพงเพชร	0	0	0
ตาก	55	5	50
สุโขทัย	0	0	0
พิษณุโลก	0	0	0
พิจิตร	0	0	0
เพชรบูรณ์	0	0	0
ภาคตะวันออกเฉียงเหนือ	132	12	120
นครราชสีมา	0	0	0
บุรีรัมย์	0	0	0
สุรินทร์	0	0	0
ศรีสะเกษ	0	0	0

ตารางที่ 1.19 (ต่อ)

จังหวัด	รวม	1 อำเภอ 1 ภูมิปัญญา	
		วิทยากรถ่ายทอดองค์ความรู้	ผู้ที่ได้รับการถ่ายทอดองค์ความรู้
		คน	คน
อุบลราชธานี	0	0	0
ยโสธร	0	0	0
ชัยภูมิ	0	0	0
อำนาจเจริญ	55	5	50
บึงกาฬ	22	2	20
หนองบัวลำภู	0	0	0
ขอนแก่น	0	0	0
อุดรธานี	0	0	0
เลย	0	0	0
หนองคาย	0	0	0
มหาสารคาม	0	0	0
ร้อยเอ็ด	0	0	0
กาฬสินธุ์	0	0	0
สกลนคร	0	0	0
นครพนม	0	0	0
มุกดาหาร	55	5	50
ภาคใต้	11	1	10
นครศรีธรรมราช	0	0	0
กระบี่	0	0	0

ตารางที่ 1.19 (ต่อ)

จังหวัด	รวม	1 อำเภอ 1 ภูมิปัญญา	
		วิทยากรถ่ายทอดองค์ความรู้	ผู้ที่ได้รับการถ่ายทอดองค์ความรู้
		คน	คน
พังงา	0	0	0
ภูเก็ต	0	0	0
สุราษฎร์ธานี	0	0	0
ระนอง	0	0	0
ชุมพร	0	0	0
สงขลา	0	0	0
สตูล	11	1	10
ตรัง	0	0	0
พัทลุง	0	0	0
ปัตตานี	0	0	0
ยะลา	0	0	0
นราธิวาส	0	0	0

ตารางที่ 2.1 จำนวนคนงานที่ลงทะเบียนแจ้งความประสงค์เดินทางไปทำงานต่างประเทศ
 จำแนกตามภูมิภาค ทวีราชอาณาจักร
 ไตรมาสที่ 3 ประจำปีงบประมาณ 2565 (เมษายน - มิถุนายน 2565)

จังหวัด	ลงทะเบียน		
	รวม	ชาย	หญิง
ทั่วประเทศ	45,004	21,459	23,545
กรุงเทพมหานคร	1,368	509	859
ภูมิภาค	43,636	20,950	22,686
ปริมณฑล	1,470	537	933
ภาคกลาง	3,079	1,191	1,888
ภาคเหนือ	8,902	4,467	4,435
ภาคตะวันออกเฉียงเหนือ	29,014	14,247	14,767
ภาคใต้	1,171	508	663
กรุงเทพมหานคร	1,368	509	859
กรุงเทพมหานคร	1,368	509	859
ปริมณฑล	1,470	537	933
สมุทรปราการ	439	163	276
นนทบุรี	333	132	201
ปทุมธานี	384	132	252
นครปฐม	184	59	125
สมุทรสาคร	130	51	79

ตารางที่ 2.1 (ต่อ)

จังหวัด	ลงทะเบียน		
	รวม	ชาย	หญิง
ภาคกลาง	3,079	1,191	1,888
พระนครศรีอยุธยา	238	95	143
อ่างทอง	69	30	39
ลพบุรี	172	56	116
สิงห์บุรี	50	15	35
ชัยนาท	72	22	50
สระบุรี	173	54	119
ชลบุรี	606	237	369
ระยอง	300	144	156
จันทบุรี	81	27	54
ตราด	34	14	20
ฉะเชิงเทรา	188	69	119
ปราจีนบุรี	162	65	97
นครนายก	50	13	37
สระแก้ว	262	121	141
ราชบุรี	132	39	93
กาญจนบุรี	151	66	85
สุพรรณบุรี	144	48	96
สมุทรสงคราม	23	11	12
เพชรบุรี	70	24	46
ประจวบคีรีขันธ์	102	41	61

ตารางที่ 2.1 (ต่อ)

จังหวัด	ลงทะเบียน		
	รวม	ชาย	หญิง
ภาคเหนือ	8,902	4,467	4,435
เชียงใหม่	966	460	506
ลำพูน	259	117	142
ลำปาง	721	403	318
อุตรดิตถ์	288	120	168
แพร่	220	96	124
น่าน	383	206	177
พะเยา	469	220	249
เชียงราย	2,245	1,232	1,013
แม่ฮ่องสอน	118	59	59
นครสวรรค์	349	150	199
อุทัยธานี	71	32	39
กำแพงเพชร	551	281	270
ตาก	480	250	230
สุโขทัย	580	318	262
พิษณุโลก	450	200	250
พิจิตร	154	66	88
เพชรบูรณ์	598	257	341
ภาคตะวันออกเฉียงเหนือ	29,014	14,247	14,767
นครราชสีมา	3,051	1,443	1,608
บุรีรัมย์	1,820	834	986

ตารางที่ 2.1 (ต่อ)

จังหวัด	ลงทะเบียน		
	รวม	ชาย	หญิง
สุรินทร์	962	422	540
ศรีสะเกษ	707	306	401
อุบลราชธานี	1,507	722	785
ยโสธร	267	109	158
ชัยภูมิ	2,320	1,360	960
อำนาจเจริญ	217	90	127
บึงกาฬ	1,365	703	662
หนองบัวลำภู	2,483	1,224	1,259
ขอนแก่น	5,601	2,947	2,654
อุดรธานี	416	172	244
เลย	1,478	753	725
หนองคาย	949	449	500
มหาสารคาม	700	288	412
ร้อยเอ็ด	831	363	468
กาฬสินธุ์	1,729	826	903
สกลนคร	1,571	765	806
นครพนม	280	119	161
มุกดาหาร	760	352	408
ภาคใต้	1,171	508	663
นครศรีธรรมราช	110	33	77
กระบี่	53	25	28

ตารางที่ 2.1 (ต่อ)

จังหวัด	ลงทะเบียน		
	รวม	ชาย	หญิง
พังงา	26	12	14
ภูเก็ต	114	44	70
สุราษฎร์ธานี	101	32	69
ระนอง	21	7	14
ชุมพร	35	8	27
สงขลา	318	140	178
สตูล	52	35	17
ตรัง	74	37	37
พัทลุง	37	12	25
ปัตตานี	77	41	36
ยะลา	80	38	42
นราธิวาส	73	44	29

ที่มา : กองบริหารแรงงานไทยไปต่างประเทศ กรมการจัดหางาน

ตารางที่ 2.2 จำนวนคนหางานที่ลงทะเบียนแจ้งความประสงค์เดินทางไปทำงานต่างประเทศ
 จำแนกตามวุฒิการศึกษา ทวีราชอาณาจักร
 ไตรมาสที่ 3 ประจำปีงบประมาณ 2565 (เมษายน - มิถุนายน 2565)

วุฒิการศึกษา	จำนวนคนหางานที่ลงทะเบียนแจ้งความประสงค์เดินทางไปทำงานต่างประเทศ		
	รวม	ชาย	หญิง
รวมทั้งสิ้น	45,004	21,459	23,545
ประถมศึกษา	2,866	2,190	676
มัธยมศึกษา	21,260	11,602	9,658
ปวช.	3,211	1,458	1,753
ปวส.	6,329	3,209	3,120
อนุปริญญา	133	58	75
ปริญญาตรี	10,934	2,837	8,097
ปริญญาโท	207	70	137
ปริญญาเอก	8	6	2
อื่นๆ	56	29	27

ที่มา : กองบริหารแรงงานไทยไปต่างประเทศ กรมการจัดหางาน

ตารางที่ 2.3 จำนวนคนงานที่ได้รับการอบรมก่อนเดินทางไปทำงานต่างประเทศ
 จำแนกตามจังหวัด ทวีราชอาณาจักร
 ไตรมาสที่ 3 ประจำปีงบประมาณ 2565 (เมษายน - มิถุนายน 2565)

จังหวัด	จำนวนคนงานที่ได้รับการอบรม		
	รวม	ชาย	หญิง
ทั่วประเทศ	17,965	13,979	3,986
กรุงเทพมหานคร	15,241	12,362	2,879
ภูมิภาค	2,724	1,617	1,107
ปริมณฑล	32	12	20
ภาคกลาง	685	549	136
ภาคเหนือ	275	191	84
ภาคตะวันออกเฉียงเหนือ	1,726	862	864
ภาคใต้	6	3	3
กรุงเทพมหานคร	15,241	12,362	2,879
กองบริหารแรงงานไทยไปต่างประเทศ	15,241	12,362	2,879
สจก.1-10	0	0	0
สจก. 1 (สาทร)	0	0	0
สจก. 2 (ราษฎร์บูรณะ)	0	0	0
สจก. 3 (บางนา)	0	0	0
สจก. 4 (นวมินทร์)	0	0	0
สจก. 5 (มีนบุรี)	0	0	0
สจก. 6 (บางพลัด)	0	0	0
สจก. 7 (บรมราชชนนี)	0	0	0

ตารางที่ 2.3 (ต่อ)

จังหวัด	จำนวนคนหางานที่ได้รับการอบรม		
	รวม	ชาย	หญิง
สจก. 8 (ราชดำเนิน)	0	0	0
สจก. 9 (หลักสี่)	0	0	0
สจก. 10 (วิภาวดีรังสิต)	0	0	0
ปริมณฑล	32	12	20
สมุทรปราการ	0	0	0
นนทบุรี	0	0	0
ปทุมธานี	32	12	20
นครปฐม	0	0	0
สมุทรสาคร	0	0	0
ภาคกลาง	685	549	136
พระนครศรีอยุธยา	150	96	54
อ่างทอง	0	0	0
ลพบุรี	0	0	0
สิงห์บุรี	0	0	0
ชัยนาท	0	0	0
สระบุรี	0	0	0
ชลบุรี	255	197	58
ระยอง	278	254	24
จันทบุรี	0	0	0
ตราด	0	0	0
ฉะเชิงเทรา	2	2	0
ปราจีนบุรี	0	0	0
นครนายก	0	0	0

ตารางที่ 2.3 (ต่อ)

จังหวัด	จำนวนคนหางานที่ได้รับการอบรม		
	รวม	ชาย	หญิง
สระแก้ว	0	0	0
ราชบุรี	0	0	0
กาญจนบุรี	0	0	0
สุพรรณบุรี	0	0	0
สมุทรสงคราม	0	0	0
เพชรบุรี	0	0	0
ประจวบคีรีขันธ์	0	0	0
ภาคเหนือ	275	191	84
เชียงใหม่	0	0	0
ลำพูน	88	69	19
ลำปาง	24	14	10
อุตรดิตถ์	0	0	0
แพร่	0	0	0
น่าน	0	0	0
พะเยา	0	0	0
เชียงราย	151	100	51
แม่ฮ่องสอน	0	0	0
นครสวรรค์	0	0	0
อุทัยธานี	0	0	0
กำแพงเพชร	0	0	0
ตาก	0	0	0
สุโขทัย	12	8	4
พิษณุโลก	0	0	0

ตารางที่ 2.3 (ต่อ)

จังหวัด	จำนวนคนหางานที่ได้รับการอบรม		
	รวม	ชาย	หญิง
พิจิตร	0	0	0
เพชรบูรณ์	0	0	0
ภาคตะวันออกเฉียงเหนือ	1,726	862	864
นครราชสีมา	123	92	31
บุรีรัมย์	124	94	30
สุรินทร์	0	0	0
ศรีสะเกษ	9	4	5
อุบลราชธานี	96	56	40
ยโสธร	0	0	0
ชัยภูมิ	70	45	25
อำนาจเจริญ	0	0	0
บึงกาฬ	0	0	0
หนองบัวลำภู	102	75	27
ขอนแก่น	93	50	43
อุดรธานี	978	354	624
เลย	0	0	0
หนองคาย	39	30	9
มหาสารคาม	0	0	0
ร้อยเอ็ด	37	17	20
กาฬสินธุ์	9	3	6
สกลนคร	29	26	3
นครพนม	17	16	1
มุกดาหาร	0	0	0

ตารางที่ 2.3 (ต่อ)

จังหวัด	จำนวนคนหางานที่ได้รับการอบรม		
	รวม	ชาย	หญิง
ภาคใต้	6	3	3
นครศรีธรรมราช	0	0	0
กระบี่	0	0	0
พังงา	0	0	0
ภูเก็ต	6	3	3
สุราษฎร์ธานี	0	0	0
ระนอง	0	0	0
ชุมพร	0	0	0
สงขลา	0	0	0
สตูล	0	0	0
ตรัง	0	0	0
พัทลุง	0	0	0
ปัตตานี	0	0	0
ยะลา	0	0	0
นราธิวาส	0	0	0

ตารางที่ 2.4 จำนวนคนงานไทยที่ได้รับอนุญาตให้เดินทางไปทำงานต่างประเทศ
 จำแนกตามจังหวัด และวิธีการเดินทางไปทำงาน
 ไตรมาสที่ 3 ประจำปีงบประมาณ 2565 (เมษายน - มิถุนายน 2565)

จังหวัด	รวม	เดินทางด้วยตนเอง	กรมการ จัดหางานจัดส่ง	นายจ้างพาลูกจ้าง ไปทำงาน	นายจ้างส่งลูกจ้าง ไปฝึกงาน	บริษัทจัดส่ง	RE-ENTRY
	คน	คน	คน	คน	คน	คน	คน
ทั่วประเทศ	21,972	2,297	3,161	2,570	354	8,914	4,676
กรุงเทพมหานคร	15,781	1,061	3,161	1,995	14	8,914	636
ภูมิภาค	6,191	1,236	0	575	340	0	4,040
ปริมณฑล	393	22	0	139	21	0	211
ภาคกลาง	1,036	62	0	337	294	0	343
ภาคเหนือ	1,035	187	0	68	3	0	777
ภาคตะวันออกเฉียงเหนือ	3,014	927	0	1	17	0	2,069
ภาคใต้	713	38	0	30	5	0	640
กรุงเทพมหานคร	15,781	1,061	3,161	1,995	14	8,914	636
กองบริหารแรงงานไทยไปต่างประเทศ	15,065	1,047	3,161	1,608	4	8,914	331
สจก.1-10	716	14	0	387	10	0	305
สจก. 1 (สาทร)	20	1	0	2	0	0	17
สจก. 2 (ราษฎร์บูรณะ)	26	1	0	0	0	0	25
สจก. 3 (บางนา)	107	2	0	44	8	0	53
สจก. 4 (นวมินทร์)	24	1	0	1	0	0	22
สจก. 5 (มีนบุรี)	182	3	0	124	0	0	55
สจก. 6 (บางพลัด)	9	0	0	0	0	0	9

ตารางที่ 2.4 (ต่อ)

จังหวัด	รวม	เดินทางด้วยตนเอง	กรมการ จัดหางานจัดส่ง	นายจ้างพาลูกจ้าง ไปทำงาน	นายจ้างส่งลูกจ้าง ไปฝึกงาน	บริษัทจัดส่ง	RE-ENTRY
	คน	คน	คน	คน	คน	คน	คน
สจก. 7 (บรมราชชนนี)	47	2	0	0	0	0	45
สจก. 8 (ราชดำเนิน)	5	3	0	0	0	0	2
สจก. 9 (หลักสี่)	98	1	0	63	2	0	32
สจก. 10 (วิภาวดีรังสิต)	198	0	0	153	0	0	45
ปริมณฑล	393	22	0	139	21	0	211
สมุทรปราการ	210	8	0	110	10	0	82
นนทบุรี	50	7	0	14	0	0	29
ปทุมธานี	83	4	0	12	11	0	56
นครปฐม	19	2	0	0	0	0	17
สมุทรสาคร	31	1	0	3	0	0	27
ภาคกลาง	1,036	62	0	337	294	0	343
พระนครศรีอยุธยา	173	6	0	55	90	0	22
อ่างทอง	9	3	0	0	0	0	6
ลพบุรี	29	3	0	0	3	0	23
สิงห์บุรี	7	1	0	0	0	0	6
ชัยนาท	6	0	0	0	0	0	6
สระบุรี	23	3	0	0	3	0	17
ชลบุรี	312	13	0	152	100	0	47
ระยอง	303	4	0	125	84	0	90
จันทบุรี	11	0	0	0	0	0	11
ตราด	1	0	0	0	0	0	1
ฉะเชิงเทรา	27	10	0	3	4	0	10

ตารางที่ 2.4 (ต่อ)

จังหวัด	รวม	เดินทางด้วยตนเอง	กรมการ จัดหางานจัดส่ง	นายจ้างพาลูกจ้าง ไปทำงาน	นายจ้างส่งลูกจ้าง ไปฝึกงาน	บริษัทจัดส่ง	RE-ENTRY
	คน	คน	คน	คน	คน	คน	คน
ปราจีนบุรี	27	3	0	2	10	0	12
นครนายก	4	0	0	0	0	0	4
สระแก้ว	16	4	0	0	0	0	12
ราชบุรี	13	2	0	0	0	0	11
กาญจนบุรี	26	0	0	0	0	0	26
สุพรรณบุรี	16	4	0	0	0	0	12
สมุทรสงคราม	4	2	0	0	0	0	2
เพชรบุรี	18	3	0	0	0	0	15
ประจวบคีรีขันธ์	11	1	0	0	0	0	10
ภาคเหนือ	1,035	187	0	68	3	0	777
เชียงใหม่	101	36	0	0	0	0	65
ลำพูน	98	3	0	66	3	0	26
ลำปาง	110	25	0	0	0	0	85
อุดรดิตถ์	36	11	0	0	0	0	25
แพร่	19	3	0	0	0	0	16
น่าน	97	2	0	0	0	0	95
พะเยา	38	8	0	0	0	0	30
เชียงราย	151	28	0	2	0	0	121
แม่ฮ่องสอน	1	0	0	0	0	0	1
นครสวรรค์	44	3	0	0	0	0	41
อุทัยธานี	14	1	0	0	0	0	13
กำแพงเพชร	49	7	0	0	0	0	42

ตารางที่ 2.4 (ต่อ)

จังหวัด	รวม	เดินทางด้วยตนเอง	กรมการ จัดหางานจัดส่ง	นายจ้างพาลูกจ้าง ไปทำงาน	นายจ้างส่งลูกจ้าง ไปฝึกงาน	บริษัทจัดส่ง	RE-ENTRY
	คน	คน	คน	คน	คน	คน	คน
ตาก	34	7	0	0	0	0	27
สุโขทัย	71	12	0	0	0	0	59
พิษณุโลก	82	25	0	0	0	0	57
พิจิตร	49	3	0	0	0	0	46
เพชรบูรณ์	41	13	0	0	0	0	28
ภาคตะวันออกเฉียงเหนือ	3,014	927	0	1	17	0	2,069
นครราชสีมา	337	115	0	1	11	0	210
บุรีรัมย์	265	133	0	0	0	0	132
สุรินทร์	64	8	0	0	0	0	56
ศรีสะเกษ	46	9	0	0	0	0	37
อุบลราชธานี	133	48	0	0	0	0	85
ยโสธร	21	4	0	0	0	0	17
ชัยภูมิ	173	52	0	0	0	0	121
อำนาจเจริญ	19	4	0	0	0	0	15
บึงกาฬ	57	13	0	0	0	0	44
หนองบัวลำภู	224	104	0	0	0	0	120
ขอนแก่น	318	94	0	0	2	0	222
อุดรธานี	596	114	0	0	4	0	478
เลย	27	16	0	0	0	0	11
หนองคาย	165	47	0	0	0	0	118
มหาสารคาม	116	57	0	0	0	0	59
ร้อยเอ็ด	84	50	0	0	0	0	34

ตารางที่ 2.4 (ต่อ)

จังหวัด	รวม	เดินทางด้วยตนเอง	กรมการ จัดหางานจัดส่ง	นายจ้างพาลูกจ้าง ไปทำงาน	นายจ้างส่งลูกจ้าง ไปฝึกงาน	บริษัทจัดส่ง	RE-ENTRY
	คน	คน	คน	คน	คน	คน	คน
กาฬสินธุ์	44	9	0	0	0	0	35
สกลนคร	133	31	0	0	0	0	102
นครพนม	118	16	0	0	0	0	102
มุกดาหาร	74	3	0	0	0	0	71
ภาคใต้	713	38	0	30	5	0	640
นครศรีธรรมราช	14	4	0	0	0	0	10
กระบี่	3	2	0	0	0	0	1
พังงา	15	1	0	0	0	0	14
ภูเก็ต	57	18	0	0	0	0	39
สุราษฎร์ธานี	8	0	0	0	0	0	8
ระนอง	2	0	0	0	0	0	2
ชุมพร	5	1	0	0	0	0	4
สงขลา	447	4	0	30	5	0	408
สตูล	138	5	0	0	0	0	133
ตรัง	8	1	0	0	0	0	7
พัทลุง	2	0	0	0	0	0	2
ปัตตานี	5	2	0	0	0	0	3
ยะลา	7	0	0	0	0	0	7
นราธิวาส	2	0	0	0	0	0	2

ที่มา : กองบริหารแรงงานไทยไปต่างประเทศ กรมการจัดหางาน

ตารางที่ 2.5 จำนวนคนงานไทยที่ได้รับอนุญาตให้เดินทางไปทำงานต่างประเทศ
 จำแนกตามจังหวัด เพศ และวิธีการเดินทางไปทำงาน
 ไตรมาสที่ 3 ประจำปีงบประมาณ 2565 (เมษายน - มิถุนายน 2565)

จังหวัด	รวม			เดินทางด้วยตนเอง		กรมการ จัดหางานจัดส่ง		นายจ้างพาลูกจ้าง ไปทำงาน		นายจ้างส่งลูกจ้าง ไปฝึกงาน		บริษัทจัดส่ง		RE-ENTRY	
	รวม	ชาย	หญิง	ชาย	หญิง	ชาย	หญิง	ชาย	หญิง	ชาย	หญิง	ชาย	หญิง	ชาย	หญิง
ทั่วประเทศ	21,972	16,380	5,592	1,348	949	2,752	409	2,165	405	261	93	6,727	2,187	3,127	1,549
กรุงเทพมหานคร	15,781	11,992	3,789	481	580	2,752	409	1,704	291	12	2	6,727	2,187	316	320
ภูมิภาค	6,191	4,388	1,803	867	369	0	0	461	114	249	91	0	0	2,811	1,229
ปริมณฑล	393	256	137	9	13	0	0	107	32	15	6	0	0	125	86
ภาคกลาง	1,036	771	265	41	21	0	0	276	61	214	80	0	0	240	103
ภาคเหนือ	1,035	759	276	115	72	0	0	51	17	3	0	0	0	590	187
ภาคตะวันออกเฉียงเหนือ	3,014	2,197	817	680	247	0	0	1	0	12	5	0	0	1,504	565
ภาคใต้	713	405	308	22	16	0	0	26	4	5	0	0	0	352	288
กรุงเทพมหานคร	15,781	11,992	3,789	481	580	2,752	409	1,704	291	12	2	6,727	2,187	316	320
กองบริหารแรงงานไทยไปต่างประเทศ	15,065	11,481	3,584	474	573	2,752	409	1,351	257	4	0	6,727	2,187	173	158
สจก.1-10	716	511	205	7	7	0	0	353	34	8	2	0	0	143	162
สจก. 1 (สาทร)	20	11	9	1	0	0	0	2	0	0	0	0	0	8	9
สจก. 2 (ราชบุรีบูรณะ)	26	13	13	1	0	0	0	0	0	0	0	0	0	12	13
สจก. 3 (บางนา)	107	69	38	0	2	0	0	39	5	6	2	0	0	24	29
สจก. 4 (นวมินทร์)	24	16	8	1	0	0	0	1	0	0	0	0	0	14	8
สจก. 5 (มีนบุรี)	182	148	34	1	2	0	0	122	2	0	0	0	0	25	30
สจก. 6 (บางพลัด)	9	5	4	0	0	0	0	0	0	0	0	0	0	5	4

ตารางที่ 2.5 (ต่อ)

จังหวัด	รวม			เดินทางด้วยตนเอง		กรมการ จัดหางานจัดตั้ง		นายจ้างพาลูกจ้าง ไปทำงาน		นายจ้างส่งลูกจ้าง ไปฝึกงาน		บริษัทจัดตั้ง		RE-ENTRY	
	รวม	ชาย	หญิง	ชาย	หญิง	ชาย	หญิง	ชาย	หญิง	ชาย	หญิง	ชาย	หญิง	ชาย	หญิง
สจก. 7 (บรมราชชนนี)	47	20	27	1	1	0	0	0	0	0	0	0	0	19	26
สจก. 8 (ราชดำเนิน)	5	2	3	2	1	0	0	0	0	0	0	0	0	0	2
สจก. 9 (หลักสี่)	98	84	14	0	1	0	0	62	1	2	0	0	0	20	12
สจก. 10 (วิภาวดีรังสิต)	198	143	55	0	0	0	0	127	26	0	0	0	0	16	29
ปริมณฑล	393	256	137	9	13	0	0	107	32	15	6	0	0	125	86
สมุทรปราการ	210	152	58	4	4	0	0	89	21	6	4	0	0	53	29
นนทบุรี	50	35	15	3	4	0	0	13	1	0	0	0	0	19	10
ปทุมธานี	83	39	44	2	2	0	0	3	9	9	2	0	0	25	31
นครปฐม	19	9	10	0	2	0	0	0	0	0	0	0	0	9	8
สมุทรสาคร	31	21	10	0	1	0	0	2	1	0	0	0	0	19	8
ภาคกลาง	1,036	771	265	41	21	0	0	276	61	214	80	0	0	240	103
พระนครศรีอยุธยา	173	117	56	6	0	0	0	25	30	69	21	0	0	17	5
อ่างทอง	9	8	1	2	1	0	0	0	0	0	0	0	0	6	0
ลพบุรี	29	16	13	0	3	0	0	0	0	2	1	0	0	14	9
สิงห์บุรี	7	6	1	0	1	0	0	0	0	0	0	0	0	6	0
ชัยนาท	6	5	1	0	0	0	0	0	0	0	0	0	0	5	1
สระบุรี	23	15	8	3	0	0	0	0	0	0	3	0	0	12	5
ชลบุรี	312	229	83	9	4	0	0	125	27	69	31	0	0	26	21
ระยอง	303	273	30	4	0	0	0	123	2	63	21	0	0	83	7
จันทบุรี	11	7	4	0	0	0	0	0	0	0	0	0	0	7	4
ตราด	1	0	1	0	0	0	0	0	0	0	0	0	0	0	1
ฉะเชิงเทรา	27	21	6	5	5	0	0	3	0	4	0	0	0	9	1

ตารางที่ 2.5 (ต่อ)

จังหวัด	รวม			เดินทางด้วยตนเอง		กรมการ จัดหางานจัดตั้ง		นายจ้างพาลูกจ้าง ไปทำงาน		นายจ้างส่งลูกจ้าง ไปฝึกงาน		บริษัทจัดตั้ง		RE-ENTRY	
	รวม	ชาย	หญิง	ชาย	หญิง	ชาย	หญิง	ชาย	หญิง	ชาย	หญิง	ชาย	หญิง	ชาย	หญิง
ปราจีนบุรี	27	16	11	2	1	0	0	0	2	7	3	0	0	7	5
นครนายก	4	1	3	0	0	0	0	0	0	0	0	0	0	1	3
สระแก้ว	16	9	7	3	1	0	0	0	0	0	0	0	0	6	6
ราชบุรี	13	7	6	1	1	0	0	0	0	0	0	0	0	6	5
กาญจนบุรี	26	20	6	0	0	0	0	0	0	0	0	0	0	20	6
สุพรรณบุรี	16	11	5	3	1	0	0	0	0	0	0	0	0	8	4
สมุทรสงคราม	4	3	1	2	0	0	0	0	0	0	0	0	0	1	1
เพชรบุรี	18	5	13	0	3	0	0	0	0	0	0	0	0	5	10
ประจวบคีรีขันธ์	11	2	9	1	0	0	0	0	0	0	0	0	0	1	9
ภาคเหนือ	1,035	759	276	115	72	0	0	51	17	3	0	0	0	590	187
เชียงใหม่	101	61	40	20	16	0	0	0	0	0	0	0	0	41	24
ลำพูน	98	74	24	0	3	0	0	51	15	3	0	0	0	20	6
ลำปาง	110	83	27	16	9	0	0	0	0	0	0	0	0	67	18
อุตรดิตถ์	36	24	12	8	3	0	0	0	0	0	0	0	0	16	9
แพร่	19	13	6	2	1	0	0	0	0	0	0	0	0	11	5
น่าน	97	91	6	2	0	0	0	0	0	0	0	0	0	89	6
พะเยา	38	35	3	6	2	0	0	0	0	0	0	0	0	29	1
เชียงราย	151	101	50	14	14	0	0	0	2	0	0	0	0	87	34
แม่ฮ่องสอน	1	1	0	0	0	0	0	0	0	0	0	0	0	1	0
นครสวรรค์	44	31	13	2	1	0	0	0	0	0	0	0	0	29	12
อุทัยธานี	14	9	5	1	0	0	0	0	0	0	0	0	0	8	5
กำแพงเพชร	49	33	16	5	2	0	0	0	0	0	0	0	0	28	14

ตารางที่ 2.5 (ต่อ)

จังหวัด	รวม			เดินทางด้วยตนเอง		กรมการ จัดหางานจัดตั้ง		นายจ้างพาลูกจ้าง ไปทำงาน		นายจ้างส่งลูกจ้าง ไปฝึกงาน		บริษัทจัดตั้ง		RE-ENTRY	
	รวม	ชาย	หญิง	ชาย	หญิง	ชาย	หญิง	ชาย	หญิง	ชาย	หญิง	ชาย	หญิง	ชาย	หญิง
กาฬสินธุ์	44	22	22	3	6	0	0	0	0	0	0	0	0	19	16
สกลนคร	133	110	23	28	3	0	0	0	0	0	0	0	0	82	20
นครพนม	118	105	13	15	1	0	0	0	0	0	0	0	0	90	12
มุกดาหาร	74	57	17	2	1	0	0	0	0	0	0	0	0	55	16
ภาคใต้	713	405	308	22	16	0	0	26	4	5	0	0	0	352	288
นครศรีธรรมราช	14	11	3	4	0	0	0	0	0	0	0	0	0	7	3
กระบี่	3	2	1	1	1	0	0	0	0	0	0	0	0	1	0
พังงา	15	14	1	1	0	0	0	0	0	0	0	0	0	13	1
ภูเก็ต	57	34	23	12	6	0	0	0	0	0	0	0	0	22	17
สุราษฎร์ธานี	8	5	3	0	0	0	0	0	0	0	0	0	0	5	3
ระนอง	2	1	1	0	0	0	0	0	0	0	0	0	0	1	1
ชุมพร	5	3	2	0	1	0	0	0	0	0	0	0	0	3	1
สงขลา	447	212	235	0	4	0	0	26	4	5	0	0	0	181	227
สตูล	138	109	29	3	2	0	0	0	0	0	0	0	0	106	27
ตรัง	8	3	5	0	1	0	0	0	0	0	0	0	0	3	4
พัทลุง	2	0	2	0	0	0	0	0	0	0	0	0	0	0	2
ปัตตานี	5	3	2	1	1	0	0	0	0	0	0	0	0	2	1
ยะลา	7	6	1	0	0	0	0	0	0	0	0	0	0	6	1
นราธิวาส	2	2	0	0	0	0	0	0	0	0	0	0	0	2	0

ที่มา : กองบริหารแรงงานไทยไปต่างประเทศ กรมการจัดหางาน

ตารางที่ 2.6 (ต่อ)

ประเทศ	รวม			เดินทางด้วยตนเอง		กรมการ จัดหางานจัดตั้ง		นายจ้างพาลูกจ้าง ไปทำงาน		นายจ้างส่งลูกจ้าง ไปฝึกงาน		บริษัทจัดตั้ง		RE-ENTRY	
	รวม	ชาย	หญิง	ชาย	หญิง	ชาย	หญิง	ชาย	หญิง	ชาย	หญิง	ชาย	หญิง	ชาย	หญิง
อิหร่าน	2	2	0	1	0	0	0	0	0	0	0	0	0	1	0
ประเทศอื่นๆในกลุ่มประเทศตะวันออก กลาง	0	0	0	0	0	0	0	0	0	0	0	0	0	0	0
รวมกลุ่มประเทศแอฟริกา	302	268	34	4	9	0	0	125	0	0	0	32	0	107	25
แอลจีเรีย	3	3	0	0	0	0	0	0	0	0	0	0	0	3	0
สาธารณรัฐเซเชลส์	3	0	3	0	2	0	0	0	0	0	0	0	0	0	1
อียิปต์	5	3	2	0	0	0	0	0	0	0	0	0	0	3	2
แองโกลา	0	0	0	0	0	0	0	0	0	0	0	0	0	0	0
ไนจีเรีย	9	9	0	0	0	0	0	0	0	0	0	0	0	9	0
ซูดาน	3	3	0	0	0	0	0	0	0	0	0	0	0	3	0
ลิเบีย	5	5	0	0	0	0	0	0	0	0	0	0	0	5	0
โมแซมบิก	1	0	1	0	0	0	0	0	0	0	0	0	0	0	1
มาดากัสการ์	119	119	0	0	0	0	0	119	0	0	0	0	0	0	0
แอฟริกาใต้	68	65	3	0	0	0	0	0	0	0	0	32	0	33	3
เคนยา	0	0	0	0	0	0	0	0	0	0	0	0	0	0	0
โมร็อกโก	22	9	13	2	6	0	0	6	0	0	0	0	0	1	7
สาธารณรัฐกาบอง	2	1	1	0	0	0	0	0	0	0	0	0	0	1	1
สาธารณรัฐเคปเวิร์ด	0	0	0	0	0	0	0	0	0	0	0	0	0	0	0
ประเทศอื่นๆในกลุ่มประเทศแอฟริกา	62	51	11	2	1	0	0	0	0	0	0	0	0	49	10

ตารางที่ 2.6 (ต่อ)

ประเทศ	รวม			เดินทางด้วยตนเอง		กรมการ จัดหางานจัดส่ง		นายจ้างพาลูกจ้าง ไปทำงาน		นายจ้างส่งลูกจ้าง ไปฝึกงาน		บริษัทจัดส่ง		RE-ENTRY	
	รวม	ชาย	หญิง	ชาย	หญิง	ชาย	หญิง	ชาย	หญิง	ชาย	หญิง	ชาย	หญิง	ชาย	หญิง
รวมกลุ่มประเทศเอเชีย	13,924	10,395	3,529	337	198	700	373	572	147	256	82	6,525	2,069	2,005	660
เวียดนาม	154	144	10	0	0	0	0	128	8	1	0	0	0	15	2
กัมพูชา	19	12	7	0	0	0	0	8	1	0	0	0	0	4	6
มาเลเซีย	639	388	251	56	1	0	0	14	3	31	0	0	0	287	247
สิงคโปร์	729	597	132	151	23	0	0	33	0	0	1	36	95	377	13
บรูไน	87	60	27	14	12	0	0	1	0	0	0	0	0	45	15
ฮ่องกง	160	15	145	9	74	0	0	0	0	0	0	0	6	6	65
จีน	0	0	0	0	0	0	0	0	0	0	0	0	0	0	0
ญี่ปุ่น	2,775	1,542	1,233	60	58	124	13	130	82	213	80	823	842	192	158
ไต้หวัน	6,956	5,786	1,170	4	6	14	25	9	0	0	0	5,666	1,126	93	13
อินเดีย	119	98	21	12	0	0	0	3	3	0	0	0	0	83	18
อินโดนีเซีย	118	117	1	20	0	0	0	5	0	3	0	0	0	89	1
ฟิลิปปินส์	11	4	7	0	0	0	0	1	4	3	0	0	0	0	3
สาธารณรัฐเกาหลี	1,608	1,189	419	10	0	562	335	8	0	5	1	0	0	604	83
ศรีลังกา	3	2	1	0	0	0	0	0	0	0	0	0	0	2	1
พม่า	25	22	3	0	0	0	0	18	0	0	0	0	0	4	3
บังกลาเทศ	184	157	27	0	0	0	0	115	25	0	0	0	0	42	2
ลาว	254	220	34	0	1	0	0	98	21	0	0	0	0	122	12

ตารางที่ 2.6 (ต่อ)

ประเทศ	รวม			เดินทางด้วยตนเอง		กรมการ จัดหางานจัดตั้ง		นายจ้างพาลูกจ้าง ไปทำงาน		นายจ้างส่งลูกจ้าง ไปฝึกงาน		บริษัทจัดตั้ง		RE-ENTRY	
	รวม	ชาย	หญิง	ชาย	หญิง	ชาย	หญิง	ชาย	หญิง	ชาย	หญิง	ชาย	หญิง	ชาย	หญิง
อาเซอร์ไบจาน	1	1	0	0	0	0	0	0	0	0	0	0	0	1	0
มาเก๊า	0	0	0	0	0	0	0	0	0	0	0	0	0	0	0
สาธารณรัฐคีร์กีซ	25	3	22	0	6	0	0	0	0	0	0	0	0	3	16
ประเทศอื่นๆในกลุ่มประเทศเอเชีย	57	38	19	1	17	0	0	1	0	0	0	0	0	36	2
รวมกลุ่มประเทศยุโรป	3,857	2,646	1,211	797	555	0	0	1,450	256	3	11	147	118	249	271
กรีซ(สาธารณรัฐเฮเลนิก)	0	0	0	0	0	0	0	0	0	0	0	0	0	0	0
รัสเซีย	8	1	7	0	2	0	0	0	0	0	0	0	0	1	5
อังกฤษ	54	14	40	1	2	0	0	0	0	0	0	0	0	13	38
นอร์เวย์	75	55	20	52	14	0	0	0	0	0	0	0	0	3	6
เดนมาร์ก	107	106	1	0	0	0	0	104	0	0	0	0	0	2	1
สวีเดน	1,936	1,649	287	290	33	0	0	1,344	254	0	0	0	0	15	0
สวิตเซอร์แลนด์	18	13	5	2	2	0	0	0	0	0	0	0	0	11	3
ฟินแลนด์	639	388	251	379	241	0	0	0	0	0	0	3	8	6	2
เนเธอร์แลนด์	13	11	2	4	1	0	0	0	0	0	0	0	0	7	1
เยอรมัน	38	25	13	12	3	0	0	1	0	2	4	0	0	10	6
ฝรั่งเศส	18	13	5	3	3	0	0	0	0	0	0	0	0	10	2
ไอซ์แลนด์	3	1	2	1	2	0	0	0	0	0	0	0	0	0	0
ไอร์แลนด์	82	40	42	26	19	0	0	0	0	0	0	0	0	14	23

ตารางที่ 2.6 (ต่อ)

ประเทศ	รวม			เดินทางด้วยตนเอง		กรมการ จัดหางานจัดส่ง		นายจ้างพาลูกจ้าง ไปทำงาน		นายจ้างส่งลูกจ้าง ไปฝึกงาน		บริษัทจัดส่ง		RE-ENTRY	
	รวม	ชาย	หญิง	ชาย	หญิง	ชาย	หญิง	ชาย	หญิง	ชาย	หญิง	ชาย	หญิง	ชาย	หญิง
รวมกลุ่มประเทศอเมริกาใต้	9	3	6	0	1	0	0	0	0	0	0	0	0	3	5
อาร์เจนตินา	0	0	0	0	0	0	0	0	0	0	0	0	0	0	0
ประเทศอื่นๆในกลุ่มประเทศอเมริกาใต้	9	3	6	0	1	0	0	0	0	0	0	0	0	3	5
รวมกลุ่มประเทศออสเตรเลียและโอเชียเนีย	19	17	2	0	0	0	0	13	0	0	0	0	0	4	2
ออสเตรเลีย	11	11	0	0	0	0	0	9	0	0	0	0	0	2	0
นิวซีแลนด์	2	0	2	0	0	0	0	0	0	0	0	0	0	0	2
หมู่เกาะโซโลมอน	0	0	0	0	0	0	0	0	0	0	0	0	0	0	0
ปาปัว นิวกินี	5	5	0	0	0	0	0	3	0	0	0	0	0	2	0
ประเทศอื่นๆในกลุ่มประเทศออสเตรเลีย และโอเชียเนีย	1	1	0	0	0	0	0	1	0	0	0	0	0	0	0

ที่มา : กองบริหารแรงงานไทยไปต่างประเทศ กรมการจัดหางาน

ตารางที่ 2.7 จำนวนคนไทยที่ได้รับอนุญาตให้เดินทางไปทำงานต่างประเทศ
 จำแนกตามประเภทอาชีพที่ไปทำงาน ทัวราชอาณาจักร
 ไตรมาสที่ 3 ประจำปีงบประมาณ 2565 (เมษายน - มิถุนายน 2565)

ประเภทอาชีพ	จำนวนคนไทยที่ได้รับอนุญาตให้เดินทางไปทำงานต่างประเทศ		
	รวม	ชาย	หญิง
รวมทั้งสิ้น	21,972	16,380	5,592
1. ผู้บัญญัติกฎหมาย ข้าราชการระดับอาวุโส ผู้จัดการ	274	201	73
2. ผู้ประกอบวิชาชีพด้านต่างๆ	662	490	172
3. ช่างเทคนิคและผู้ปฏิบัติงานที่เกี่ยวข้อง	1,191	377	814
4. เสมียน เจ้าหน้าที่	111	42	69
5. พนักงานบริการ พนักงานขายในร้านค้าและตลาด	1,271	469	802
6. ผู้ปฏิบัติงานฝีมือด้านการเกษตรและประมง	6,188	5,053	1,135
7. ผู้ปฏิบัติงานโดยใช้ฝีมือในธุรกิจต่างๆ	1,692	1,574	118
8. ผู้ปฏิบัติงานในโรงงาน ผู้ควบคุมเครื่องจักร และผู้ปฏิบัติงานด้านการประกอบ	7,408	5,510	1,898
9. อาชีพงานพื้นฐาน	3,175	2,664	511
0. ทหาร	0	0	0

ที่มา : กองบริหารแรงงานไทยไปต่างประเทศ กรมการจัดหางาน

ตารางที่ 3.1 การแนะแนวอาชีพเพื่อการมีงานทำ จำแนกตามจังหวัด
 ที่ว่าราชอาณาจักร
 ไตรมาสที่ 3 ประจำปีงบประมาณ 2565 (เมษายน - มิถุนายน 2565)

จังหวัด	รวมทั้งหมด	นักเรียน นักศึกษา	ผู้ประกันตนกรณีว่างงาน	ประชาชนทั่วไป	เด็กและเยาวชนในสถานพินิจ ผู้ถูกคุมประพฤติ และผู้ต้องขัง	ทหารกองประจำการ ที่จะปลดเป็นทหารกองหนุน
	คน	คน	คน	คน	คน	คน
ที่ราชอาณาจักร	59,211	32,256	16,903	6,287	1,743	2,022
กรุงเทพมหานคร	6,405	3,852	1,886	389	58	220
ภูมิภาค	52,806	28,404	15,017	5,898	1,685	1,802
ปริมณฑล	5,048	3,597	1,044	407	0	0
ภาคกลาง	15,430	7,884	4,603	1,388	705	850
ภาคเหนือ	7,066	2,046	3,501	1,265	154	100
ภาคตะวันออกเฉียงเหนือ	17,002	10,323	3,606	1,637	584	852
ภาคใต้	8,260	4,554	2,263	1,201	242	0
กรุงเทพมหานคร	6,405	3,852	1,886	389	58	220
กองส่งเสริมการมีงานทำ สจก.พื้นที่ 1-10	0 6,405	0 3,852	0 1,886	0 389	0 58	0 220
สจก. 1 (สาทร)	851	689	141	21	0	0
สจก. 2 (ราษฎร์บูรณะ)	220	0	148	72	0	0
สจก. 3 (บางนา)	1,697	1,463	208	26	0	0
สจก. 4 (นวมินทร์)	1,115	892	223	0	0	0
สจก. 5 (มีนบุรี)	641	348	176	59	58	0
สจก. 6 (บางพลัด)	455	0	117	118	0	220

ตารางที่ 3.1 (ต่อ)

จังหวัด	รวมทั้งหมด	นักเรียน นักศึกษา	ผู้ประกันตนกรณีว่างงาน	ประชาชนทั่วไป	เด็กและเยาวชนในสถานพินิจ ผู้ถูกคุมประพฤติ และผู้ต้องขัง	ทหารกองประจำการ ที่จะปลดเป็นทหารกองหนุน
	คน	คน	คน	คน	คน	คน
สจก. 7 (บรมราชชนนี)	200	0	160	40	0	0
สจก. 8 (ราชดำเนิน)	721	380	329	12	0	0
สจก. 9 (หลักสี่)	293	80	213	0	0	0
สจก. 10 (วิภาวดีรังสิต)	212	0	171	41	0	0
ปริมณฑล	5,048	3,597	1,044	407	0	0
สมุทรปราการ	179	0	133	46	0	0
นนทบุรี	400	0	319	81	0	0
ปทุมธานี	1,982	1,671	207	104	0	0
นครปฐม	1,115	824	162	129	0	0
สมุทรสาคร	1,372	1,102	223	47	0	0
ภาคกลาง	15,430	7,884	4,603	1,388	705	850
พระนครศรีอยุธยา	1,813	1,483	210	70	50	0
อ่างทอง	890	556	176	108	50	0
ลพบุรี	948	373	187	88	0	300
สิงห์บุรี	300	0	155	145	0	0
ชัยนาท	230	0	230	0	0	0
สระบุรี	240	0	133	107	0	0
ชลบุรี	1,711	1,203	408	0	100	0
ระยอง	860	580	116	164	0	0
จันทบุรี	91	0	41	0	50	0
ตราด	281	0	193	36	52	0
ฉะเชิงเทรา	247	0	235	12	0	0

ตารางที่ 3.1 (ต่อ)

จังหวัด	รวมทั้งหมด	นักเรียน นักศึกษา	ผู้ประกันตนกรณีว่างงาน	ประชาชนทั่วไป	เด็กและเยาวชนในสถานพินิจ ผู้ถูกคุมประพฤติ และผู้ต้องขัง	ทหารกองประจำการ ที่จะปลดเป็นทหารกองหนุน
	คน	คน	คน	คน	คน	คน
ปราจีนบุรี	1,118	232	786	0	100	0
นครนายก	1,154	613	179	259	103	0
สระแก้ว	758	268	240	0	100	150
ราชบุรี	990	690	259	41	0	0
กาญจนบุรี	856	345	230	81	0	200
สุพรรณบุรี	265	0	169	96	0	0
สมุทรสงคราม	482	197	235	0	50	0
เพชรบุรี	1,576	1,255	188	133	0	0
ประจวบคีรีขันธ์	620	89	233	48	50	200
ภาคเหนือ	7,066	2,046	3,501	1,265	154	100
เชียงใหม่	548	267	154	127	0	0
ลำพูน	130	0	62	68	0	0
ลำปาง	793	793	0	0	0	0
อุตรดิตถ์	994	206	657	31	100	0
แพร่	359	84	241	34	0	0
น่าน	342	0	224	118	0	0
พะเยา	341	84	167	90	0	0
เชียงราย	289	0	165	124	0	0
แม่ฮ่องสอน	551	295	202	54	0	0
นครสวรรค์	280	0	280	0	0	0
อุทัยธานี	275	0	127	148	0	0
กำแพงเพชร	266	0	156	110	0	0

ตารางที่ 3.1 (ต่อ)

จังหวัด	รวมทั้งหมด	นักเรียน นักศึกษา	ผู้ประกันตนกรณีว่างงาน	ประชาชนทั่วไป	เด็กและเยาวชนในสถานพินิจ ผู้ถูกคุมประพฤติ และผู้ต้องขัง	ทหารกองประจำการ ที่จะปลดเป็นทหารกองหนุน
	คน	คน	คน	คน	คน	คน
ตาก	315	0	128	187	0	0
สุโขทัย	370	87	192	91	0	0
พิษณุโลก	620	230	251	39	0	100
พิจิตร	317	0	249	14	54	0
เพชรบูรณ์	276	0	246	30	0	0
ภาคตะวันออกเฉียงเหนือ	17,002	10,323	3,606	1,637	584	852
นครราชสีมา	695	0	275	0	120	300
บุรีรัมย์	381	50	220	111	0	0
สุรินทร์	938	702	236	0	0	0
ศรีสะเกษ	267	0	124	89	54	0
อุบลราชธานี	490	0	247	43	0	200
ยโสธร	513	228	109	124	52	0
ชัยภูมิ	1,762	1,448	158	106	50	0
อำนาจเจริญ	1,696	1,421	275	0	0	0
บึงกาฬ	262	0	195	67	0	0
หนองบัวลำภู	551	313	146	92	0	0
ขอนแก่น	1,860	1,343	174	142	201	0
อุดรธานี	440	0	168	72	0	200
เลย	1,726	1,449	138	139	0	0
หนองคาย	888	613	137	138	0	0
มหาสารคาม	81	0	53	28	0	0
ร้อยเอ็ด	499	0	187	108	52	152

ตารางที่ 3.1 (ต่อ)

จังหวัด	รวมทั้งหมด	นักเรียน นักศึกษา	ผู้ประกันตนกรณีว่างงาน	ประชาชนทั่วไป	เด็กและเยาวชนในสถานพินิจ ผู้ถูกคุมประพฤติ และผู้ต้องขัง	ทหารกองประจำการ ที่จะปลดเป็นทหารกองหนุน
	คน	คน	คน	คน	คน	คน
กาฬสินธุ์	456	118	236	47	55	0
สกลนคร	2,913	2,638	137	138	0	0
นครพนม	335	0	190	145	0	0
มุกดาหาร	249	0	201	48	0	0
ภาคใต้	8,260	4,554	2,263	1,201	242	0
นครศรีธรรมราช	0	0	0	0	0	0
กระบี่	962	667	196	99	0	0
พังงา	909	641	237	31	0	0
ภูเก็ต	901	647	141	113	0	0
สุราษฎร์ธานี	1,195	955	201	39	0	0
ระนอง	488	233	100	155	0	0
ชุมพร	1,113	692	0	421	0	0
สงขลา	638	157	329	51	101	0
สตูล	301	0	262	39	0	0
ตรัง	372	88	210	74	0	0
พัทลุง	280	0	280	0	0	0
ปัตตานี	346	95	131	19	101	0
ยะลา	277	121	78	78	0	0
นราธิวาส	478	258	98	82	40	0

ตารางที่ 3.2 การแนะแนวอาชีพให้นักเรียน นักศึกษา ประชาชนทั่วไป และผู้ประกันตนกรณีว่างงาน จำแนกตามจังหวัด
ทั่วราชอาณาจักร

ไตรมาสที่ 3 ประจำปีงบประมาณ 2565 (เมษายน - มิถุนายน 2565)

จังหวัด	รวมทั้งหมด			นักเรียน นักศึกษา		ประชาชนทั่วไป		ผู้ประกันตนกรณีว่างงาน	
	รวม	ชาย	หญิง	ชาย	หญิง	ชาย	หญิง	ชาย	หญิง
ทั่วราชอาณาจักร	55,446	24,404	31,042	14,122	18,134	2,681	3,606	7,601	9,302
กรุงเทพมหานคร	6,127	2,867	3,260	1,832	2,020	171	218	864	1,022
ภูมิภาค	49,319	21,537	27,782	12,290	16,114	2,510	3,388	6,737	8,280
ปริมณฑล	5,048	1,987	3,061	1,412	2,185	156	251	419	625
ภาคกลาง	13,875	6,179	7,696	3,563	4,321	593	795	2,023	2,580
ภาคเหนือ	6,812	3,065	3,747	893	1,153	497	768	1,675	1,826
ภาคตะวันออกเฉียงเหนือ	15,566	7,074	8,492	4,624	5,699	764	873	1,686	1,920
ภาคใต้	8,018	3,232	4,786	1,798	2,756	500	701	934	1,329
กรุงเทพมหานคร	6,127	2,867	3,260	1,832	2,020	171	218	864	1,022
กองส่งเสริมการมีงานทำ	0	0	0	0	0	0	0	0	0
สจก.พื้นที่ 1-10	6,127	2,867	3,260	1,832	2,020	171	218	864	1,022
สจก. 1 (สาทร)	851	488	363	408	281	8	13	72	69
สจก. 2 (ราษฎร์บูรณะ)	220	82	138	0	0	27	45	55	93
สจก. 3 (บางนา)	1697	881	816	786	677	10	16	85	123
สจก. 4 (นวมินทร์)	1,115	484	631	380	512	0	0	104	119
สจก. 5 (มีนบุรี)	583	277	306	126	222	36	23	115	61
สจก. 6 (บางพลัด)	235	103	132	0	0	49	69	54	63
สจก. 7 (บรมราชชนนี)	200	78	122	0	0	17	23	61	99

ตารางที่ 3.2 (ต่อ)

จังหวัด	รวมทั้งหมด			นักเรียน นักศึกษา		ประชาชนทั่วไป		ผู้ประกันตนกรณีว่างงาน	
	รวม	ชาย	หญิง	ชาย	หญิง	ชาย	หญิง	ชาย	หญิง
สจก. 8 (ราชดำเนิน)	721	260	461	92	288	6	6	162	167
สจก. 9 (หลักสี่)	293	131	162	40	40	0	0	91	122
สจก. 10 (วิภาวดีรังสิต)	212	83	129	0	0	18	23	65	106
ปริมาณพล	5,048	1,987	3,061	1,412	2,185	156	251	419	625
สมุทรปราการ	179	94	85	0	0	22	24	72	61
นนทบุรี	400	119	281	0	0	17	64	102	217
ปทุมธานี	1,982	670	1,312	535	1,136	48	56	87	120
นครปฐม	1,115	389	726	292	532	43	86	54	108
สมุทรสาคร	1,372	715	657	585	517	26	21	104	119
ภาคกลาง	13,875	6,179	7,696	3,563	4,321	593	795	2,023	2,580
พระนครศรีอยุธยา	1,763	801	962	720	763	20	50	61	149
อ่างทอง	840	334	506	233	323	44	64	57	119
ลพบุรี	648	264	384	161	212	33	55	70	117
สิงห์บุรี	300	107	193	0	0	47	98	60	95
ชัยนาท	230	91	139	0	0	0	0	91	139
สระบุรี	240	111	129	0	0	54	53	57	76
ชลบุรี	1,611	734	877	544	659	0	0	190	218
ระยอง	860	387	473	257	323	64	100	66	50
จันทบุรี	41	23	18	0	0	0	0	23	18
ตราด	229	109	120	0	0	18	18	91	102
ฉะเชิงเทรา	247	130	117	0	0	9	3	121	114
ปราจีนบุรี	1,018	480	538	129	103	0	0	351	435
นครนายก	1,051	461	590	286	327	108	151	67	112

ตารางที่ 3.2 (ต่อ)

จังหวัด	รวมทั้งหมด			นักเรียน นักศึกษา		ประชาชนทั่วไป		ผู้ประกันตนกรณีว่างงาน	
	รวม	ชาย	หญิง	ชาย	หญิง	ชาย	หญิง	ชาย	หญิง
สระแก้ว	508	230	278	113	155	0	0	117	123
ราชบุรี	990	462	528	320	370	20	21	122	137
กาญจนบุรี	656	272	384	141	204	35	46	96	134
สุพรรณบุรี	265	94	171	0	0	30	66	64	105
สมุทรสงคราม	432	187	245	64	133	0	0	123	112
เพชรบุรี	1,576	698	878	549	706	63	70	86	102
ประจวบคีรีขันธ์	370	204	166	46	43	48	0	110	123
ภาคเหนือ	6,812	3,065	3,747	893	1,153	497	768	1,675	1,826
เชียงใหม่	548	186	362	85	182	42	85	59	95
ลำพูน	130	59	71	0	0	27	41	32	30
ลำปาง	793	331	462	331	462	0	0	0	0
อุตรดิตถ์	894	423	471	79	127	11	20	333	324
แพร่	359	177	182	48	36	13	21	116	125
น่าน	342	173	169	0	0	57	61	116	108
พะเยา	341	134	207	24	60	36	54	74	93
เชียงราย	289	110	179	0	0	40	84	70	95
แม่ฮ่องสอน	551	294	257	169	126	16	38	109	93
นครสวรรค์	280	147	133	0	0	0	0	147	133
อุทัยธานี	275	127	148	0	0	69	79	58	69
กำแพงเพชร	266	118	148	0	0	44	66	74	82
ตาก	315	126	189	0	0	73	114	53	75
สุโขทัย	370	172	198	47	40	34	57	91	101
พิจิตร	520	230	290	110	120	17	22	103	148

ตารางที่ 3.2 (ต่อ)

จังหวัด	รวมทั้งหมด			นักเรียน นักศึกษา		ประชาชนทั่วไป		ผู้ประกันตนกรณีว่างงาน	
	รวม	ชาย	หญิง	ชาย	หญิง	ชาย	หญิง	ชาย	หญิง
พิจิตร	263	131	132	0	0	4	10	127	122
เพชรบูรณ์	276	127	149	0	0	14	16	113	133
ภาคตะวันออกเฉียงเหนือ	15,566	7,074	8,492	4,624	5,699	764	873	1,686	1,920
นครราชสีมา	275	119	156	0	0	0	0	119	156
บุรีรัมย์	381	163	218	24	26	50	61	89	131
สุรินทร์	938	413	525	283	419	0	0	130	106
ศรีสะเกษ	213	71	142	0	0	33	56	38	86
อุบลราชธานี	290	143	147	0	0	24	19	119	128
ยโสธร	461	248	213	140	88	65	59	43	66
ชัยภูมิ	1,712	778	934	677	771	44	62	57	101
อำนาจเจริญ	1,696	887	809	762	659	0	0	125	150
บึงกาฬ	262	132	130	0	0	32	35	100	95
หนองบัวลำภู	551	325	226	216	97	38	54	71	75
ขอนแก่น	1,659	688	971	524	819	72	70	92	82
อุดรธานี	240	109	131	0	0	34	38	75	93
เลย	1,726	681	1,045	556	893	62	77	63	75
หนองคาย	888	414	474	274	339	70	68	70	67
มหาสารคาม	81	30	51	0	0	11	17	19	34
ร้อยเอ็ด	295	145	150	0	0	55	53	90	97
กาฬสินธุ์	401	194	207	49	69	23	24	122	114
สกลนคร	2,913	1,260	1,653	1,119	1,519	56	82	85	52
นครพนม	335	155	180	0	0	72	73	83	107
มุกดาหาร	249	119	130	0	0	23	25	96	105

ตารางที่ 3.2 (ต่อ)

จังหวัด	รวมทั้งหมด			นักเรียน นักศึกษา		ประชาชนทั่วไป		ผู้ประกันตนกรณีว่างงาน	
	รวม	ชาย	หญิง	ชาย	หญิง	ชาย	หญิง	ชาย	หญิง
ภาคใต้	8,018	3,232	4,786	1,798	2,756	500	701	934	1,329
นครศรีธรรมราช	0	0	0	0	0	0	0	0	0
กระบี่	962	379	583	254	413	48	51	77	119
พังงา	909	401	508	287	354	9	22	105	132
ภูเก็ต	901	316	585	221	426	36	77	59	82
สุราษฎร์ธานี	1,195	324	871	211	744	17	22	96	105
ระนอง	488	238	250	129	104	71	84	38	62
ชุมพร	1,113	508	605	315	377	193	228	0	0
สงขลา	537	289	248	109	48	28	23	152	177
สตูล	301	76	225	0	0	8	31	68	194
ตรัง	372	127	245	46	42	22	52	59	151
พัทลุง	280	126	154	0	0	0	0	126	154
ปัตตานี	245	125	120	40	55	12	7	73	58
ยะลา	277	89	188	31	90	20	58	38	40
นราธิวาส	438	234	204	155	103	36	46	43	55

ตารางที่ 3.3 แนวอาชีพและส่งเสริมอาชีพให้เด็กและเยาวชนในสถานพินิจ ผู้ถูกคุมประพฤติ และผู้ต้องขัง

จำแนกตามจังหวัด ทวีราชอาณาจักร

ไตรมาสที่ 3 ประจำปีงบประมาณ 2565 (เมษายน - มิถุนายน 2565)

จังหวัด	กิจกรรมแนวอาชีพและส่งเสริมอาชีพให้เด็กและเยาวชนในสถานพินิจ ผู้ถูกคุมประพฤติ และผู้ต้องขัง																								
	รวมผู้เข้าร่วมกิจกรรมทั้งสิ้น			ผู้เข้าร่วมกิจกรรม						ส่งเสริมอาชีพและทดลองปฏิบัติ			เข้ารับฟังบรรยายเกี่ยวกับอาชีพ			รับคำปรึกษา/แนะนำอาชีพ			ทดสอบวัดบุคลิกภาพ			เผยแพร่เอกสาร			
				เด็กและเยาวชนในสถานพินิจ ผู้ถูกคุมประพฤติ			ผู้ต้องขัง																		
	ชาย	หญิง	รวม	ชาย	หญิง	รวม	ชาย	หญิง	รวม	ชาย	หญิง	รวม	ชาย	หญิง	รวม	ชาย	หญิง	รวม	ชาย	หญิง	รวม	แผ่น	ฉบับ	เล่ม	
ทวีราชอาณาจักร	1,518	225	1,743	903	109	1,012	615	116	731	700	166	866	1,518	225	1,743	1,143	92	1,235	820	84	904	3,662	1,101	1,063	
กรุงเทพมหานคร	58	0	58	0	0	0	58	0	58	0	0	0	58	0	58	58	0	58	0	0	0	60	60	60	
ภูมิภาค	1,460	225	1,685	903	109	1,012	557	116	673	700	166	866	1,460	225	1,685	1,085	92	1,177	820	84	904	3,602	1,041	1,003	
ปริมณฑล	0	0	0	0	0	0	0	0	0	0	0	0	0	0	0	0	0	0	0	0	0	0	0	0	0
ภาคกลาง	554	151	705	266	37	303	288	114	402	270	129	399	554	151	705	469	44	513	127	17	144	1,128	455	335	
ภาคเหนือ	121	33	154	121	33	154	0	0	0	121	33	154	121	33	154	121	33	154	121	33	154	354	154	200	
ภาคตะวันออกเฉียงเหนือ	544	40	584	376	38	414	168	2	170	269	4	273	544	40	584	334	14	348	331	33	364	1,514	321	367	
ภาคใต้	241	1	242	140	1	141	101	0	101	40	0	40	241	1	242	161	1	162	241	1	242	606	111	101	
กรุงเทพมหานคร	58	0	58	0	0	0	58	0	58	0	0	0	58	0	58	58	0	58	0	0	0	60	60	60	
กองส่งเสริมการมีงานทำ สจก.พื้นที่ 1-10	0	0	0	0	0	0	0	0	0	0	0	0	0	0	0	0	0	0	0	0	0	0	0	0	0
สจก.พื้นที่ 1-10	58	0	58	0	0	0	58	0	58	0	0	0	58	0	58	58	0	58	0	0	0	60	60	60	
สจก. 1 (สาทร)	0	0	0	0	0	0	0	0	0	0	0	0	0	0	0	0	0	0	0	0	0	0	0	0	
สจก. 2 (ราษฎร์บูรณะ)	0	0	0	0	0	0	0	0	0	0	0	0	0	0	0	0	0	0	0	0	0	0	0	0	
สจก. 3 (บางนา)	0	0	0	0	0	0	0	0	0	0	0	0	0	0	0	0	0	0	0	0	0	0	0	0	
สจก. 4 (นวมินทร์)	0	0	0	0	0	0	0	0	0	0	0	0	0	0	0	0	0	0	0	0	0	0	0	0	
สจก. 5 (มีนบุรี)	58	0	58	0	0	0	58	0	58	0	0	0	58	0	58	58	0	58	0	0	0	60	60	60	
สจก. 6 (บางพลัด)	0	0	0	0	0	0	0	0	0	0	0	0	0	0	0	0	0	0	0	0	0	0	0	0	
สจก. 7 (บรมราชชนนี)	0	0	0	0	0	0	0	0	0	0	0	0	0	0	0	0	0	0	0	0	0	0	0	0	
สจก. 8 (ราชดำเนิน)	0	0	0	0	0	0	0	0	0	0	0	0	0	0	0	0	0	0	0	0	0	0	0	0	

ตารางที่ 3.3 (ต่อ)

จังหวัด	กิจกรรมแนะแนวอาชีพและส่งเสริมอาชีพให้เด็กและเยาวชนในสถานพินิจ ผู้ถูกคุมประพฤติ และผู้ต้องขัง																								
	รวมผู้เข้าร่วมกิจกรรม ทั้งสิ้น			ผู้เข้าร่วมกิจกรรม						ส่งเสริมอาชีพและทดลอง ปฏิบัติ			เข้ารับฟังบรรยายเกี่ยวกับ อาชีพ			รับคำปรึกษา/แนะแนว อาชีพ			ทดสอบวัดบุคลิกภาพ			เผยแพร่เอกสาร			
				เด็กและเยาวชนในสถาน พินิจ ผู้ถูกคุมประพฤติ			ผู้ต้องขัง																		
	ชาย	หญิง	รวม	ชาย	หญิง	รวม	ชาย	หญิง	รวม	ชาย	หญิง	รวม	ชาย	หญิง	รวม	ชาย	หญิง	รวม	ชาย	หญิง	รวม	แผ่น	ฉบับ	เล่ม	
กาญจนบุรี	0	0	0	0	0	0	0	0	0	0	0	0	0	0	0	0	0	0	0	0	0	0	0	0	0
สุพรรณบุรี	0	0	0	0	0	0	0	0	0	0	0	0	0	0	0	0	0	0	0	0	0	0	0	0	0
สมุทรสงคราม	50	0	50	0	0	0	50	0	50	50	0	50	50	0	50	0	0	0	0	0	0	0	50	50	0
เพชรบุรี	0	0	0	0	0	0	0	0	0	0	0	0	0	0	0	0	0	0	0	0	0	0	0	0	0
ประจวบคีรีขันธ์	41	9	50	41	9	50	0	0	0	28	6	34	41	9	50	41	9	50	35	7	42	118	100	0	
ภาคเหนือ	121	33	154	121	33	154	0	0	0	121	33	154	121	33	154	121	33	154	121	33	154	354	154	200	
เชียงใหม่	0	0	0	0	0	0	0	0	0	0	0	0	0	0	0	0	0	0	0	0	0	0	0	0	0
ลำพูน	0	0	0	0	0	0	0	0	0	0	0	0	0	0	0	0	0	0	0	0	0	0	0	0	0
ลำปาง	0	0	0	0	0	0	0	0	0	0	0	0	0	0	0	0	0	0	0	0	0	0	0	0	0
อุตรดิตถ์	75	25	100	75	25	100	0	0	0	75	25	100	75	25	100	75	25	100	75	25	100	300	100	200	
แพร่	0	0	0	0	0	0	0	0	0	0	0	0	0	0	0	0	0	0	0	0	0	0	0	0	0
น่าน	0	0	0	0	0	0	0	0	0	0	0	0	0	0	0	0	0	0	0	0	0	0	0	0	0
พะเยา	0	0	0	0	0	0	0	0	0	0	0	0	0	0	0	0	0	0	0	0	0	0	0	0	0
เชียงราย	0	0	0	0	0	0	0	0	0	0	0	0	0	0	0	0	0	0	0	0	0	0	0	0	0
แม่ฮ่องสอน	0	0	0	0	0	0	0	0	0	0	0	0	0	0	0	0	0	0	0	0	0	0	0	0	0
นครสวรรค์	0	0	0	0	0	0	0	0	0	0	0	0	0	0	0	0	0	0	0	0	0	0	0	0	0
อุทัยธานี	0	0	0	0	0	0	0	0	0	0	0	0	0	0	0	0	0	0	0	0	0	0	0	0	0
กำแพงเพชร	0	0	0	0	0	0	0	0	0	0	0	0	0	0	0	0	0	0	0	0	0	0	0	0	0
ตาก	0	0	0	0	0	0	0	0	0	0	0	0	0	0	0	0	0	0	0	0	0	0	0	0	0
สุโขทัย	0	0	0	0	0	0	0	0	0	0	0	0	0	0	0	0	0	0	0	0	0	0	0	0	0
พิษณุโลก	0	0	0	0	0	0	0	0	0	0	0	0	0	0	0	0	0	0	0	0	0	0	0	0	0
พิจิตร	46	8	54	46	8	54	0	0	0	46	8	54	46	8	54	46	8	54	46	8	54	54	54	0	
เพชรบูรณ์	0	0	0	0	0	0	0	0	0	0	0	0	0	0	0	0	0	0	0	0	0	0	0	0	0

ตารางที่ 3.3 (ต่อ)

จังหวัด	กิจกรรมแนะแนวอาชีพและส่งเสริมอาชีพให้เด็กและเยาวชนในสถานพินิจ ผู้ถูกคุมประพฤติ และผู้ต้องขัง																								
	รวมผู้เข้าร่วมกิจกรรมทั้งสิ้น			ผู้เข้าร่วมกิจกรรม						ส่งเสริมอาชีพและทดลองปฏิบัติ			เข้ารับฟังบรรยายเกี่ยวกับอาชีพ			รับคำปรึกษา/แนะแนวอาชีพ			ทดสอบวัดบุคลิกภาพ			เผยแพร่เอกสาร			
				เด็กและเยาวชนในสถานพินิจ ผู้ถูกคุมประพฤติ			ผู้ต้องขัง																		
	ชาย	หญิง	รวม	ชาย	หญิง	รวม	ชาย	หญิง	รวม	ชาย	หญิง	รวม	ชาย	หญิง	รวม	ชาย	หญิง	รวม	ชาย	หญิง	รวม	แผ่น	ฉบับ	เล่ม	
กระบี่	0	0	0	0	0	0	0	0	0	0	0	0	0	0	0	0	0	0	0	0	0	0	0	0	0
พังงา	0	0	0	0	0	0	0	0	0	0	0	0	0	0	0	0	0	0	0	0	0	0	0	0	0
ภูเก็ต	0	0	0	0	0	0	0	0	0	0	0	0	0	0	0	0	0	0	0	0	0	0	0	0	0
สุราษฎร์ธานี	0	0	0	0	0	0	0	0	0	0	0	0	0	0	0	0	0	0	0	0	0	0	0	0	0
ระนอง	0	0	0	0	0	0	0	0	0	0	0	0	0	0	0	0	0	0	0	0	0	0	0	0	0
ชุมพร	0	0	0	0	0	0	0	0	0	0	0	0	0	0	0	0	0	0	0	0	0	0	0	0	0
สงขลา	101	0	101	0	0	0	101	0	101	0	0	0	101	0	101	101	0	101	101	0	101	101	0	0	0
สตูล	0	0	0	0	0	0	0	0	0	0	0	0	0	0	0	0	0	0	0	0	0	0	0	0	0
ตรัง	0	0	0	0	0	0	0	0	0	0	0	0	0	0	0	0	0	0	0	0	0	0	0	0	0
พัทลุง	0	0	0	0	0	0	0	0	0	0	0	0	0	0	0	0	0	0	0	0	0	0	0	0	0
ปัตตานี	100	1	101	100	1	101	0	0	0	40	0	40	100	1	101	20	1	21	100	1	101	505	61	101	
ยะลา	0	0	0	0	0	0	0	0	0	0	0	0	0	0	0	0	0	0	0	0	0	0	0	0	0
นราธิวาส	40	0	40	40	0	40	0	0	0	0	0	0	40	0	40	40	0	40	40	0	40	0	50	0	

ตารางที่ 3.4 (ต่อ)

จังหวัด	กิจกรรมส่งเสริมการมีงานทำให้ทหารกองประจำการที่จะปลดเป็นทหารกองหนุน							
	ผู้เข้าร่วมงาน	ส่งเสริมอาชีพและ ทดลองปฏิบัติ	ผู้เข้าฟังการ บรรยาย / อภิปราย	รับคำปรึกษา/แนะ แนวอาชีพ	ทดสอบวัด บุคลิกภาพ	เผยแพร่เอกสาร		
	(คน)	(คน)	(คน)	(คน)	(คน)	แผ่น	ฉบับ	เล่ม
สจก. 4 (นวมินทร์)	0	0	0	0	0	0	0	0
สจก. 5 (มีนบุรี)	0	0	0	0	0	0	0	0
สจก. 6 (บางพลัด)	220	2	220	220	0	280	300	50
สจก. 7 (บรมราชชนนี)	0	0	0	0	0	0	0	0
สจก. 8 (ราชดำเนิน)	0	0	0	0	0	0	0	0
สจก. 9 (หลักสี่)	0	0	0	0	0	0	0	0
สจก. 10 (วิภาวดีรังสิต)	0	0	0	0	0	0	0	0
ปริมณฑล	0	0	0	0	0	0	0	0
สมุทรปราการ	0	0	0	0	0	0	0	0
นนทบุรี	0	0	0	0	0	0	0	0
ปทุมธานี	0	0	0	0	0	0	0	0
นครปฐม	0	0	0	0	0	0	0	0
สมุทรสาคร	0	0	0	0	0	0	0	0
ภาคกลาง	850	550	550	850	400	1,200	400	350
พระนครศรีอยุธยา	0	0	0	0	0	0	0	0
อ่างทอง	0	0	0	0	0	0	0	0
ลพบุรี	300	0	0	300	0	300	0	300
สิงห์บุรี	0	0	0	0	0	0	0	0
ชัยนาท	0	0	0	0	0	0	0	0

ตารางที่ 3.4 (ต่อ)

จังหวัด	กิจกรรมส่งเสริมการมีงานทำให้ทหารกองประจำการที่จะปลดเป็นทหารกองหนุน							
	ผู้เข้าร่วมงาน	ส่งเสริมอาชีพและ ทดลองปฏิบัติ	ผู้เข้าฟังการ บรรยาย / อภิปราย	รับคำปรึกษา/แนะ แนวอาชีพ	ทดสอบวัด บุคลิกภาพ	เผยแพร่เอกสาร		
	(คน)	(คน)	(คน)	(คน)	(คน)	แผ่น	ฉบับ	เล่ม
อุตรดิตถ์	0	0	0	0	0	0	0	0
แพร่	0	0	0	0	0	0	0	0
น่าน	0	0	0	0	0	0	0	0
พะเยา	0	0	0	0	0	0	0	0
เชียงราย	0	0	0	0	0	0	0	0
แม่ฮ่องสอน	0	0	0	0	0	0	0	0
นครสวรรค์	0	0	0	0	0	0	0	0
อุทัยธานี	0	0	0	0	0	0	0	0
กำแพงเพชร	0	0	0	0	0	0	0	0
ตาก	0	0	0	0	0	0	0	0
สุโขทัย	0	0	0	0	0	0	0	0
พิษณุโลก	100	0	100	100	0	100	0	0
พิจิตร	0	0	0	0	0	0	0	0
เพชรบูรณ์	0	0	0	0	0	0	0	0
ภาคตะวันออกเฉียงเหนือ	852	500	852	502	652	852	200	500
นครราชสีมา	300	300	300	300	300	300	0	300
บุรีรัมย์	0	0	0	0	0	0	0	0
สุรินทร์	0	0	0	0	0	0	0	0
ศรีสะเกษ	0	0	0	0	0	0	0	0

ตารางที่ 3.4 (ต่อ)

จังหวัด	กิจกรรมส่งเสริมการมีงานทำให้ทหารกองประจำการที่จะปลดเป็นทหารกองหนุน							
	ผู้เข้าร่วมงาน	ส่งเสริมอาชีพและ ทดลองปฏิบัติ	ผู้เข้าฟังการ บรรยาย / อภิปราย	รับคำปรึกษา/แนะ แนวอาชีพ	ทดสอบวัด บุคลิกภาพ	เผยแพร่เอกสาร		
	(คน)	(คน)	(คน)	(คน)	(คน)	แผ่น	ฉบับ	เล่ม
พังงา	0	0	0	0	0	0	0	0
ภูเก็ต	0	0	0	0	0	0	0	0
สุราษฎร์ธานี	0	0	0	0	0	0	0	0
ระนอง	0	0	0	0	0	0	0	0
ชุมพร	0	0	0	0	0	0	0	0
สงขลา	0	0	0	0	0	0	0	0
สตูล	0	0	0	0	0	0	0	0
ตรัง	0	0	0	0	0	0	0	0
พัทลุง	0	0	0	0	0	0	0	0
ปัตตานี	0	0	0	0	0	0	0	0
ยะลา	0	0	0	0	0	0	0	0
นราธิวาส	0	0	0	0	0	0	0	0

ตารางที่ 3.5 สร้างเครือข่ายการแนะแนวอาชีพ จำแนกตามจังหวัด
 ทวีราชอาณาจักร
 ปีงบประมาณที่ 3 ประจำปีงบประมาณ 2565 (เมษายน - มิถุนายน 2565)

จังหวัด	กิจกรรมสร้างเครือข่ายการแนะแนวอาชีพ			
	ผู้เข้าร่วมสัมมนา			
	จำนวน / แห่ง	ชาย	หญิง	รวม
ทวีราชอาณาจักร	618	244	482	726
กรุงเทพมหานคร	0	0	0	0
ภูมิภาค	618	244	482	726
ปริมณฑล	61	22	59	81
ภาคกลาง	307	81	308	389
ภาคเหนือ	213	139	76	215
ภาคตะวันออกเฉียงเหนือ	0	0	0	0
ภาคใต้	37	2	39	41
กรุงเทพมหานคร	0	0	0	0
กองส่งเสริมการมีงานทำ	0	0	0	0
สจก.พื้นที่ 1-10	0	0	0	0
สจก. 1 (สาทร)	0	0	0	0
สจก. 2 (ราษฎร์บูรณะ)	0	0	0	0
สจก. 3 (บางนา)	0	0	0	0
สจก. 4 (นวมินทร์)	0	0	0	0
สจก. 5 (มีนบุรี)	0	0	0	0
สจก. 6 (บางพลัด)	0	0	0	0
สจก. 7 (บรมราชชนนี)	0	0	0	0
สจก. 8 (ราชดำเนิน)	0	0	0	0
สจก. 9 (หลักสี่)	0	0	0	0
สจก. 10 (วิภาวดีรังสิต)	0	0	0	0
ปริมณฑล	61	22	59	81
สมุทรปราการ	0	0	0	0

ตารางที่ 3.5 (ต่อ)

จังหวัด	กิจกรรมสร้างเครือข่ายการแนะแนวอาชีพ			
	ผู้เข้าร่วมสัมมนา			
	จำนวน / แห่ง	ชาย	หญิง	รวม
นนทบุรี	0	0	0	0
ปทุมธานี	0	0	0	0
นครปฐม	40	13	29	42
สมุทรสาคร	21	9	30	39
ภาคกลาง	307	81	308	389
พระนครศรีอยุธยา	2	10	31	41
อ่างทอง	0	0	0	0
ลพบุรี	0	0	0	0
สิงห์บุรี	0	0	0	0
ชัยนาท	35	3	32	35
สระบุรี	43	6	38	44
ชลบุรี	38	16	56	72
ระยอง	0	0	0	0
จันทบุรี	0	0	0	0
ตราด	0	0	0	0
ฉะเชิงเทรา	0	0	0	0
ปราจีนบุรี	0	0	0	0
นครนายก	0	0	0	0
สระแก้ว	0	0	0	0
ราชบุรี	40	9	31	40
กาญจนบุรี	45	15	30	45
สุพรรณบุรี	38	8	32	40
สมุทรสงคราม	36	6	31	37
เพชรบุรี	0	0	0	0
ประจวบคีรีขันธ์	30	8	27	35
ภาคเหนือ	213	139	76	215
เชียงใหม่	0	0	0	0
ลำพูน	0	0	0	0

ตารางที่ 3.5 (ต่อ)

จังหวัด	กิจกรรมสร้างเครือข่ายการแนะแนวอาชีพ			
	ผู้เข้าร่วมสัมมนา			
	จำนวน / แห่ง	ชาย	หญิง	รวม
ลำปาง	0	0	0	0
อุตรดิตถ์	0	0	0	0
แพร่	0	0	0	0
น่าน	0	0	0	0
พะเยา	0	0	0	0
เชียงราย	0	0	0	0
แม่ฮ่องสอน	0	0	0	0
นครสวรรค์	0	0	0	0
อุทัยธานี	0	0	0	0
กำแพงเพชร	0	0	0	0
ตาก	174	132	42	174
สุโขทัย	0	0	0	0
พิษณุโลก	0	0	0	0
พิจิตร	39	7	34	41
เพชรบูรณ์	0	0	0	0
ภาคตะวันออกเฉียงเหนือ	0	0	0	0
นครราชสีมา	0	0	0	0
บุรีรัมย์	0	0	0	0
สุรินทร์	0	0	0	0
ศรีสะเกษ	0	0	0	0
อุบลราชธานี	0	0	0	0
ยโสธร	0	0	0	0
ชัยภูมิ	0	0	0	0
อำนาจเจริญ	0	0	0	0
บึงกาฬ	0	0	0	0
หนองบัวลำภู	0	0	0	0
ขอนแก่น	0	0	0	0
อุดรธานี	0	0	0	0

ตารางที่ 3.5 (ต่อ)

จังหวัด	กิจกรรมสร้างเครือข่ายการแนะแนวอาชีพ			
	ผู้เข้าร่วมสัมมนา			
	จำนวน / แห่ง	ชาย	หญิง	รวม
เลย	0	0	0	0
หนองคาย	0	0	0	0
มหาสารคาม	0	0	0	0
ร้อยเอ็ด	0	0	0	0
กาฬสินธุ์	0	0	0	0
สกลนคร	0	0	0	0
นครพนม	0	0	0	0
มุกดาหาร	0	0	0	0
ภาคใต้	37	2	39	41
นครศรีธรรมราช	0	0	0	0
กระบี่	0	0	0	0
พังงา	0	0	0	0
ภูเก็ต	0	0	0	0
สุราษฎร์ธานี	0	0	0	0
ระนอง	0	0	0	0
ชุมพร	0	0	0	0
สงขลา	0	0	0	0
สตูล	0	0	0	0
ตรัง	37	2	39	41
พัทลุง	0	0	0	0
ปัตตานี	0	0	0	0
ยะลา	0	0	0	0
นราธิวาส	0	0	0	0

ตารางที่ 3.6 ศูนย์ศัพท์เพื่อการจ้างงานครบวงจร จำแนกตามจังหวัด

ทั่วราชอาณาจักร

ไตรมาสที่ 3 ประจำปีงบประมาณ 2565 (เมษายน - มิถุนายน 2565)

จังหวัด	กิจกรรมศูนย์ศัพท์เพื่อการจ้างงานครบวงจร																							
	ผู้รับบริการทั้งสิ้น (1)+(3)			ผู้ลงทะเบียนรับบริการ									การให้บริการ											
				ผู้ให้บริการใหม่ (1)			ผู้ให้บริการเดิม (2)			ผู้ประกันตนกรณีว่างงาน ที่ ประสงค์จะทำงาน (3)			สมัครงาน			แนะนำให้ลาปรึกษาผ่านอาชีพ			ทดสอบวัดบุคลิกภาพ			ส่งตัวแทนจ้าง		
	รวม	ชาย	หญิง	รวม	ชาย	หญิง	รวม	ชาย	หญิง	รวม	ชาย	หญิง	รวม	ชาย	หญิง	รวม	ชาย	หญิง	รวม	ชาย	หญิง	รวม	ชาย	หญิง
ทั่วราชอาณาจักร	5,843	2,547	3,296	2,960	1,239	1,721	313	152	161	2,883	1,308	1,575	5,061	2,153	2,908	5,380	2,313	3,067	2,308	1,032	1,276	3,240	1,377	1,863
กรุงเทพมหานคร	890	399	491	460	195	265	34	17	17	430	204	226	887	404	483	797	360	437	212	96	116	310	134	176
ภูมิภาค	4,953	2,148	2,805	2,500	1,044	1,456	279	135	144	2,453	1,104	1,349	4,174	1,749	2,425	4,583	1,953	2,630	2,096	936	1,160	2,930	1,243	1,687
ปริมณฑล	695	321	374	235	127	108	38	25	13	460	194	266	492	207	285	447	185	262	188	81	107	23	9	14
ภาคกลาง	1,024	430	594	476	188	288	19	9	10	548	242	306	931	383	548	1,007	424	583	533	229	304	735	307	428
ภาคเหนือ	1,073	463	610	639	270	369	48	20	28	434	193	241	930	394	536	1,064	456	608	504	231	273	672	299	373
ภาคตะวันออกเฉียงเหนือ	1,317	591	726	629	270	359	108	51	57	688	321	367	1,049	451	598	1,190	534	656	644	306	338	884	375	509
ภาคใต้	844	343	501	521	189	332	66	30	36	323	154	169	772	314	458	875	354	521	227	89	138	616	253	363
กรุงเทพมหานคร	890	399	491	460	195	265	34	17	17	430	204	226	887	404	483	797	360	437	212	96	116	310	134	176
ศูนย์บริการจัดหางานเพื่อคนไทย ศอภ.พื้นที่ 1-10	123	56	67	123	56	67	6	3	3	0	0	0	136	64	72	102	51	51	0	0	0	1	1	0
	767	343	424	337	139	198	28	14	14	430	204	226	751	340	411	695	309	386	212	96	116	309	133	176
ศอภ. 1 (สาทร)	167	73	94	108	47	61	16	9	7	59	26	33	167	73	94	167	73	94	8	2	6	10	3	7
ศอภ. 2 (ราชบุรีบูรณะ)	42	21	21	22	10	12	0	0	0	20	11	9	42	21	21	7	3	4	0	0	0	42	21	21
ศอภ. 3 (บางนา)	56	19	37	56	19	37	0	0	0	0	0	0	56	19	37	36	10	26	0	0	0	56	19	37
ศอภ. 4 (นวมินทร์)	167	82	85	25	13	12	0	0	0	142	69	73	167	82	85	167	82	85	45	20	25	71	33	38
ศอภ. 5 (มีนบุรี)	44	14	30	32	11	21	0	0	0	12	3	9	38	12	26	44	14	30	1	0	1	29	11	18
ศอภ. 6 (บางพลัด)	51	25	26	25	9	16	0	0	0	26	16	10	51	25	26	51	25	26	16	10	6	4	2	2
ศอภ. 7 (บรมราชชนนี)	132	64	68	24	12	12	0	0	0	108	52	56	132	64	68	132	64	68	75	35	40	57	29	28
ศอภ. 8 (ราชดำเนิน)	33	16	17	5	3	2	12	5	7	28	13	15	33	16	17	33	16	17	24	12	12	0	0	0
ศอภ. 9 (หลักสี่)	40	15	25	40	15	25	0	0	0	0	0	0	40	15	25	40	15	25	40	15	25	40	15	25
ศอภ. 10 (วิภาวดีรังสิต)	35	14	21	0	0	0	0	0	0	35	14	21	25	13	12	18	7	11	3	2	1	0	0	0
ปริมณฑล	695	321	374	235	127	108	38	25	13	460	194	266	492	207	285	447	185	262	188	81	107	23	9	14
สมุทรปราการ	249	137	112	141	80	61	33	23	10	108	57	51	45	22	23	0	0	0	0	0	0	0	0	0
นนทบุรี	47	17	30	10	5	5	0	0	0	37	12	25	47	17	30	47	17	30	13	2	11	3	0	3
ปทุมธานี	117	50	67	9	4	5	5	2	3	108	46	62	118	51	67	118	51	67	118	51	67	0	0	0
นครปฐม	152	59	93	26	15	11	0	0	0	126	44	82	152	59	93	152	59	93	57	28	29	0	0	0
สมุทรสาคร	130	58	72	49	23	26	0	0	0	81	35	46	130	58	72	130	58	72	0	0	0	20	9	11

ตารางที่ 3.6 (ต่อ)

จังหวัด	กิจกรรมศูนย์สหกิจเพื่อการจัดงานครบวงจร																							
	ผู้รับบริการทั้งสิ้น (1)+(3)			ผู้ลงทะเบียนรับบริการ									การให้บริการ											
				ผู้ให้บริการใหม่ (1)			ผู้ให้บริการเดิม (2)			ผู้ประกันตนกรณีว่างงาน ที่ประสงค์จะทำงาน (3)			สมัครงาน			แนะนำให้ลาปรึกษาด้านอาชีพ			ทดสอบวัดบุคลิกภาพ			ส่งตัวพบนายจ้าง		
	รวม	ชาย	หญิง	รวม	ชาย	หญิง	รวม	ชาย	หญิง	รวม	ชาย	หญิง	รวม	ชาย	หญิง	รวม	ชาย	หญิง	รวม	ชาย	หญิง	รวม	ชาย	หญิง
ภาคกลาง	1,024	430	594	476	188	288	19	9	10	548	242	306	931	383	548	1,007	424	583	533	229	304	735	307	428
พระนครศรีอยุธยา	135	60	75	30	15	15	0	0	0	105	45	60	135	60	75	135	60	75	121	54	67	89	48	41
อ่างทอง	40	17	23	40	17	23	0	0	0	0	0	0	40	17	23	40	17	23	0	0	0	40	17	23
ลพบุรี	40	21	19	0	0	0	0	0	0	40	21	19	7	4	3	40	21	19	30	17	13	7	4	3
สิงห์บุรี	45	19	26	26	13	13	0	0	0	19	6	13	45	19	26	45	19	26	45	19	26	45	19	26
ชัยนาท	30	12	18	18	7	11	0	0	0	12	5	7	30	12	18	30	12	18	15	5	10	12	4	8
สระบุรี	47	19	28	19	9	10	6	5	1	28	10	18	53	24	29	53	24	29	53	24	29	36	16	20
ชลบุรี	41	18	23	12	6	6	3	2	1	29	12	17	41	20	21	41	20	21	0	0	0	41	20	21
ระยอง	156	64	92	36	11	25	0	0	0	120	53	67	156	64	92	156	64	92	156	64	92	156	64	92
จันทบุรี	0	0	0	0	0	0	0	0	0	0	0	0	0	0	0	0	0	0	0	0	0	0	0	0
ตราด	45	25	20	22	13	9	0	0	0	23	12	11	12	5	7	45	25	20	31	16	15	12	5	7
ฉะเชิงเทรา	37	21	16	0	0	0	0	0	0	37	21	16	37	21	16	37	21	16	37	21	16	37	21	16
ปราจีนบุรี	46	15	31	11	1	10	0	0	0	35	14	21	46	15	31	46	15	31	0	0	0	46	15	31
นครนายก	54	19	35	39	14	25	0	0	0	15	5	10	54	19	35	54	19	35	0	0	0	54	19	35
สระแก้ว	34	16	18	34	16	18	0	0	0	0	0	0	34	16	18	34	16	18	0	0	0	13	6	7
ราชบุรี	49	20	29	4	2	2	0	0	0	45	18	27	49	20	29	49	20	29	0	0	0	49	20	29
กาญจนบุรี	31	8	23	31	8	23	10	2	8	0	0	0	41	10	31	41	10	31	9	1	8	0	0	0
สุพรรณบุรี	50	10	40	50	10	40	0	0	0	0	0	0	50	10	40	50	10	40	10	1	9	50	10	40
สมุทรสงคราม	46	22	24	29	14	15	0	0	0	17	8	9	29	14	15	17	8	9	26	7	19	29	14	15
เพชรบุรี	56	26	30	33	14	19	0	0	0	23	12	11	30	15	15	52	25	27	0	0	0	0	0	0
ประจวบคีรีขันธ์	42	18	24	42	18	24	0	0	0	0	0	0	42	18	24	42	18	24	0	0	0	19	5	14
ภาคเหนือ	1,073	463	610	639	270	369	48	20	28	434	193	241	930	394	536	1,064	456	608	504	231	273	672	299	373
เชียงใหม่	151	51	100	83	26	57	0	0	0	68	25	43	151	51	100	151	51	100	60	19	41	25	10	15
ลำพูน	119	50	69	119	50	69	0	0	0	0	0	0	119	50	69	119	50	69	0	0	0	0	0	0
ลำปาง	55	23	32	15	9	6	0	0	0	40	14	26	15	9	6	55	24	31	5	3	2	15	9	6
อุตรดิตถ์	45	17	28	23	7	16	0	0	0	22	10	12	42	15	27	45	17	28	45	17	28	42	15	27
แพร่	30	15	15	5	2	3	0	0	0	25	13	12	6	4	2	30	15	15	0	0	0	6	4	2
น่าน	41	20	21	11	6	5	0	0	0	30	14	16	13	7	6	5	3	2	0	0	0	23	10	13
พะเยา	43	21	22	7	3	4	0	0	0	36	18	18	21	10	11	43	21	22	43	21	22	2	1	1
เชียงราย	133	75	58	94	48	46	0	0	0	39	27	12	133	75	58	133	75	58	133	75	58	133	75	58
แม่ฮ่องสอน	35	16	19	35	16	19	0	0	0	0	0	0	28	14	14	35	16	19	35	16	19	28	14	14

ตารางที่ 3.6 (ต่อ)

จังหวัด	กิจกรรมศูนย์สหกิจเพื่อการทำงานครบวงจร																							
	ผู้รับบริการทั้งสิ้น (1)+(3)			ผู้ลงทะเบียนรับบริการ									การให้บริการ											
				ผู้เข้ารับบริการใหม่ (1)			ผู้เข้ารับบริการเดิม (2)			ผู้ประกันตนกรณีว่างงาน ที่ ประสงค์จะทำงาน (3)			สมัครงาน			แนะนำ/ให้คำปรึกษาด้านอาชีพ			ทดสอบวัดบุคลิกภาพ			ส่งตัวพบนายจ้าง		
	รวม	ชาย	หญิง	รวม	ชาย	หญิง	รวม	ชาย	หญิง	รวม	ชาย	หญิง	รวม	ชาย	หญิง	รวม	ชาย	หญิง	รวม	ชาย	หญิง	รวม	ชาย	หญิง
นครสวรรค์	32	19	13	1	0	1	0	0	0	31	19	12	32	19	13	32	19	13	32	19	13	32	19	13
อุทัยธานี	38	17	21	15	8	7	0	0	0	23	9	14	38	17	21	38	17	21	14	6	8	38	17	21
กำแพงเพชร	34	16	18	34	16	18	0	0	0	0	0	0	34	16	18	34	16	18	34	16	18	32	16	16
ตาก	45	20	25	45	20	25	0	0	0	0	0	0	10	3	7	45	20	25	0	0	0	21	8	13
สุโขทัย	36	13	23	21	7	14	0	0	0	15	6	9	36	13	23	36	13	23	30	11	19	23	9	14
พิษณุโลก	158	54	104	74	27	47	48	20	28	84	27	57	206	74	132	206	74	132	27	10	17	206	74	132
พิจิตร	32	11	21	28	8	20	0	0	0	4	3	1	32	11	21	32	11	21	32	11	21	32	11	21
เพชรบูรณ์	46	25	21	29	17	12	0	0	0	17	8	9	14	6	8	25	14	11	14	7	7	14	7	7
ภาคตะวันออกเฉียงเหนือ	1,317	591	726	629	270	359	108	51	57	688	321	367	1,049	451	598	1,190	534	656	644	306	338	884	375	509
นครราชสีมา	149	50	99	41	9	32	0	0	0	108	41	67	149	50	99	149	50	99	99	30	69	149	50	99
บุรีรัมย์	38	10	28	10	2	8	0	0	0	28	8	20	35	8	27	38	10	28	0	0	0	35	8	27
สุรินทร์	46	21	25	17	7	10	1	0	1	29	14	15	1	0	1	46	21	25	0	0	0	0	0	0
ศรีสะเกษ	30	10	20	7	2	5	0	0	0	23	8	15	16	5	11	30	10	20	0	0	0	0	0	0
อุบลราชธานี	130	46	84	130	46	84	0	0	0	0	0	0	130	46	84	83	29	54	19	7	12	130	46	84
ยโสธร	42	17	25	25	10	15	0	0	0	17	7	10	7	2	5	42	17	25	42	17	25	5	2	3
ชัยภูมิ	27	8	19	27	8	19	0	0	0	0	0	0	27	8	19	10	4	6	0	0	0	7	1	6
อำนาจเจริญ	30	14	16	0	0	0	30	14	16	30	14	16	30	14	16	30	14	16	30	14	16	0	0	0
บึงกาฬ	34	19	15	14	8	6	0	0	0	20	11	9	0	0	0	29	17	12	0	0	0	0	0	0
หนองบัวลำภู	180	92	88	104	59	45	0	0	0	76	33	43	180	92	88	180	92	88	180	92	88	178	90	88
ขอนแก่น	190	106	84	60	38	22	4	2	2	130	68	62	131	65	66	194	107	87	104	62	42	131	65	66
อุดรธานี	39	19	20	5	2	3	2	1	1	34	17	17	41	20	21	36	19	17	10	10	0	9	4	5
เลย	42	18	24	42	18	24	0	0	0	0	0	0	42	18	24	42	18	24	42	18	24	42	18	24
หนองคาย	23	9	14	23	9	14	0	0	0	0	0	0	23	9	14	23	9	14	2	0	2	23	9	14
มหาสารคาม	62	31	31	8	2	6	0	0	0	54	29	25	45	23	22	62	31	31	0	0	0	5	1	4
ร้อยเอ็ด	36	20	16	8	4	4	0	0	0	28	16	12	36	20	16	36	20	16	17	7	10	36	20	16
กาฬสินธุ์	36	11	25	34	10	24	2	1	1	2	1	1	38	12	26	38	12	26	12	3	9	38	12	26
สกลนคร	109	60	49	48	29	19	51	27	24	61	31	30	48	29	19	73	35	38	65	36	29	48	29	19
นครพนม	22	10	12	0	0	0	0	0	0	22	10	12	22	10	12	22	10	12	22	10	12	0	0	0
มุกดาหาร	52	20	32	26	7	19	18	6	12	26	13	13	48	20	28	27	9	18	0	0	0	48	20	28
ภาคใต้	844	343	501	521	189	332	66	30	36	323	154	169	772	314	458	875	354	521	227	89	138	616	253	363
นครศรีธรรมราช	41	16	25	41	16	25	5	3	2	0	0	0	46	19	27	46	19	27	46	19	27	46	19	27

ตารางที่ 3.6 (ต่อ)

จังหวัด	กิจกรรมศูนย์ศัพท์เพื่อการจ้างงานครบวงจร																							
	ผู้รับบริการทั้งสิ้น (1)+(3)			ผู้ลงทะเบียนรับบริการ									การให้บริการ											
				ผู้เข้ารับบริการใหม่ (1)			ผู้เข้ารับบริการเดิม (2)			ผู้ประกันตนกรณีว่างงาน ที่ประสงค์จะทำงาน (3)			สมัครงาน			แนะแนว/ให้คำปรึกษาด้านอาชีพ			ทดสอบวัดบุคลิกภาพ			ส่งตัวพบนายจ้าง		
	รวม	ชาย	หญิง	รวม	ชาย	หญิง	รวม	ชาย	หญิง	รวม	ชาย	หญิง	รวม	ชาย	หญิง	รวม	ชาย	หญิง	รวม	ชาย	หญิง	รวม	ชาย	หญิง
กระบี่	30	16	14	27	15	12	0	0	0	3	1	2	30	16	14	30	16	14	30	16	14	28	14	14
พังงา	44	15	29	0	0	0	0	0	0	44	15	29	44	15	29	44	15	29	0	0	0	44	15	29
ภูเก็ต	140	56	84	74	21	53	42	20	22	66	35	31	182	76	106	182	76	106	0	0	0	137	63	74
สุราษฎร์ธานี	51	32	19	0	0	0	0	0	0	51	32	19	51	32	19	32	19	13	0	0	0	51	32	19
ระนอง	45	21	24	8	4	4	0	0	0	37	17	20	45	21	24	45	21	24	3	1	2	13	4	9
ชุมพร	44	19	25	35	15	20	4	2	2	9	4	5	35	15	20	44	19	25	5	2	3	20	9	11
สงขลา	193	76	117	184	75	109	0	0	0	9	1	8	193	76	117	193	76	117	0	0	0	193	76	117
สตูล	43	11	32	10	2	8	0	0	0	33	9	24	0	0	0	43	11	32	0	0	0	0	0	0
ตรัง	38	13	25	27	11	16	0	0	0	11	2	9	38	13	25	38	13	25	0	0	0	0	0	0
พัทลุง	32	13	19	15	6	9	0	0	0	17	7	10	17	7	10	32	13	19	6	0	6	0	0	0
ปัตตานี	42	16	26	42	16	26	0	0	0	0	0	0	42	16	26	42	16	26	42	16	26	42	16	26
ยะลา	39	9	30	37	7	30	15	5	10	2	2	0	34	7	27	42	10	32	33	5	28	27	4	23
นราธิวาส	62	30	32	21	1	20	0	0	0	41	29	12	15	1	14	62	30	32	62	30	32	15	1	14

ตารางที่ 3.7 (ต่อ)

จังหวัด	กิจกรรมเพิ่มอาชีพ เพิ่มรายได้									
	ส่งเสริมอาชีพและทดลองปฏิบัติ				ดำเนินการอบรมให้ความรู้ด้าน ประกอบการ / การตลาด / เงินทุน			เผยแพร่เอกสาร		
	จำนวนรุ่น	ชาย	หญิง	รวม	ชาย	หญิง	รวม	แผ่น	ฉบับ	เล่ม
สจก. 5 (มีนบุรี)	0	0	0	0	0	0	0	0	0	0
สจก. 6 (บางพลัด)	0	0	0	0	0	0	0	0	0	0
สจก. 7 (บรมราชชนนี)	0	0	0	0	0	0	0	0	0	0
สจก. 8 (ราชดำเนิน)	0	0	0	0	0	0	0	0	0	0
สจก. 9 (หลักสี่)	0	0	0	0	0	0	0	0	0	0
สจก. 10 (วิภาวดีรังสิต)	0	0	0	0	0	0	0	0	0	0
ปริมาณ	1	0	20	20	0	20	20	60	0	20
สมุทรปราการ	0	0	0	0	0	0	0	0	0	0
นนทบุรี	0	0	0	0	0	0	0	0	0	0
ปทุมธานี	1	0	20	20	0	20	20	60	0	20
นครปฐม	0	0	0	0	0	0	0	0	0	0
สมุทรสาคร	0	0	0	0	0	0	0	0	0	0
ภาคกลาง	8	12	148	160	12	148	160	360	140	120
พระนครศรีอยุธยา	1	0	20	20	0	20	20	20	20	20
อ่างทอง	0	0	0	0	0	0	0	0	0	0
ลพบุรี	0	0	0	0	0	0	0	0	0	0
สิงห์บุรี	0	0	0	0	0	0	0	0	0	0
ชัยนาท	0	0	0	0	0	0	0	0	0	0
สระบุรี	1	0	20	20	0	20	20	20	0	0
ชลบุรี	0	0	0	0	0	0	0	0	0	0

ตารางที่ 3.7 (ต่อ)

จังหวัด	กิจกรรมเพิ่มอาชีพ เพิ่มรายได้									
	ส่งเสริมอาชีพและทดลองปฏิบัติ				ดำเนินการอบรมให้ความรู้ด้าน ประกอบการ / การตลาด / เงินทุน			เผยแพร่เอกสาร		
	จำนวนรุ่น	ชาย	หญิง	รวม	ชาย	หญิง	รวม	แผ่น	ฉบับ	เล่ม
นครสวรรค์	0	0	0	0	0	0	0	0	0	0
อุทัยธานี	1	0	20	20	0	20	20	100	20	0
กำแพงเพชร	1	0	20	20	0	20	20	0	20	20
ตาก	1	4	16	20	4	16	20	50	40	20
สุโขทัย	0	0	0	0	0	0	0	0	0	0
พิจิตร	1	0	20	20	0	20	20	20	20	0
เพชรบูรณ์	1	2	18	20	2	18	20	0	20	0
ภาคตะวันออกเฉียงเหนือ	1	0	20	20	0	20	20	30	30	30
นครราชสีมา	0	0	0	0	0	0	0	0	0	0
บุรีรัมย์	0	0	0	0	0	0	0	0	0	0
สุรินทร์	0	0	0	0	0	0	0	0	0	0
ศรีสะเกษ	0	0	0	0	0	0	0	0	0	0
อุบลราชธานี	0	0	0	0	0	0	0	0	0	0
ยโสธร	0	0	0	0	0	0	0	0	0	0
ชัยภูมิ	0	0	0	0	0	0	0	0	0	0
อำนาจเจริญ	0	0	0	0	0	0	0	0	0	0
บึงกาฬ	0	0	0	0	0	0	0	0	0	0
หนองบัวลำภู	1	0	20	20	0	20	20	30	30	30
ขอนแก่น	0	0	0	0	0	0	0	0	0	0
อุดรธานี	0	0	0	0	0	0	0	0	0	0
เลย	0	0	0	0	0	0	0	0	0	0
หนองคาย	0	0	0	0	0	0	0	0	0	0

ตารางที่ 3.7 (ต่อ)

จังหวัด	กิจกรรมเพิ่มอาชีพ เพิ่มรายได้									
	ส่งเสริมอาชีพและทดลองปฏิบัติ				ดำเนินการอบรมให้ความรู้ด้าน ประกอบการ / การตลาด / เงินทุน			เผยแพร่เอกสาร		
	จำนวนรุ่น	ชาย	หญิง	รวม	ชาย	หญิง	รวม	แผ่น	ฉบับ	เล่ม
มหาสารคาม	0	0	0	0	0	0	0	0	0	0
ร้อยเอ็ด	0	0	0	0	0	0	0	0	0	0
กาฬสินธุ์	0	0	0	0	0	0	0	0	0	0
สกลนคร	0	0	0	0	0	0	0	0	0	0
นครพนม	0	0	0	0	0	0	0	0	0	0
มุกดาหาร	0	0	0	0	0	0	0	0	0	0
ภาคใต้	7	21	120	141	21	120	141	285	123	101
นครศรีธรรมราช	1	0	21	21	0	21	21	105	63	21
กระบี่	0	0	0	0	0	0	0	0	0	0
พังงา	0	0	0	0	0	0	0	0	0	0
ภูเก็ต	0	0	0	0	0	0	0	0	0	0
สุราษฎร์ธานี	0	0	0	0	0	0	0	0	0	0
ระนอง	0	0	0	0	0	0	0	0	0	0
ชุมพร	0	0	0	0	0	0	0	0	0	0
สงขลา	2	1	39	40	1	39	40	40	0	0
สตูล	0	0	0	0	0	0	0	0	0	0
ตรัง	1	4	16	20	4	16	20	20	20	20
พัทลุง	0	0	0	0	0	0	0	0	0	0
ปัตตานี	1	0	20	20	0	20	20	100	0	20
ยะลา	1	0	20	20	0	20	20	20	20	20
นราธิวาส	1	16	4	20	16	4	20	0	20	20

ตารางที่ 3.8 ส่งเสริมการรับงานไปทำที่บ้าน จำแนกตามจังหวัด
 ทั่วประเทศ
 ไตรมาสที่ 3 ประจำปีงบประมาณ 2565 (เมษายน - มิถุนายน 2565)

จังหวัด	กิจกรรมส่งเสริมการรับงานไปทำที่บ้าน																										
	ผู้ได้รับการส่งเสริมฯ											จดทะเบียนเป็นผู้รับงานไปทำที่บ้าน (คน)						ออกคิคลต่อ สถาน ประกอบการ (แห่ง)	ออกเยี่ยม ผู้รับงาน ไปทำที่ บ้าน (ครั้ง)	เผยแพร่เอกสาร							
	รวมผู้ร่วมกิจกรรม (1)+(2)+(3)			ประชาชนทั่วไปที่ประสงค์ จะรับงานฯ (1) (คน)			กลุ่มผู้รับงาน/ ผู้รับงานฯ (2) (คน)			ผู้มีบัตรสวัสดิการ แห่งรัฐ (3) (คน)			รายกลุ่ม			รายบุคคล											
	ชาย	หญิง	รวม	ชาย	หญิง	รวม	ชาย	หญิง	รวม	ชาย	หญิง	รวม	กลุ่ม	ชาย	หญิง	รวม	ชาย	หญิง	รวม	ชาย	หญิง	รวม	ชาย	หญิง	รวม	แผ่น	ฉบับ
ทั่วประเทศ	21	142	163	15	73	88	6	69	75	0	0	0	15	23	103	126	1	12	13	34	166	5,176	761	228			
กรุงเทพมหานคร	0	0	0	0	0	0	0	0	0	0	0	0	0	0	0	0	0	0	0	2	5	11	11	0			
ภูมิภาค	21	142	163	15	73	88	6	69	75	0	0	0	15	23	103	126	1	12	13	32	161	5,165	750	228			
ปริมณฑล	0	0	0	0	0	0	0	0	0	0	0	0	0	0	0	0	2	2	8	9	60	50	35				
ภาคกลาง	12	34	46	12	26	38	0	8	8	0	0	0	3	7	18	25	0	2	2	1	31	2,461	157	7			
ภาคเหนือ	3	27	30	2	8	10	1	19	20	0	0	0	2	0	20	20	0	1	1	19	36	1,706	100	17			
ภาคตะวันออกเฉียงเหนือ	6	50	56	1	19	20	5	31	36	0	0	0	4	5	34	39	1	6	7	2	59	785	380	138			
ภาคใต้	0	31	31	0	20	20	0	11	11	0	0	0	6	11	31	42	0	1	1	2	26	153	63	31			
กรุงเทพมหานคร	0	0	0	0	0	0	0	0	0	0	0	0	0	0	0	0	0	0	0	2	5	11	11	0			
กองส่งเสริมการมีงานทำ สจก.พื้นที่ 1-10	0	0	0	0	0	0	0	0	0	0	0	0	0	0	0	0	0	0	0	0	0	0	0	0			
สจก. 1 (สาทร)	0	0	0	0	0	0	0	0	0	0	0	0	0	0	0	0	0	0	0	0	0	0	0	0			
สจก. 2 (ราษฎร์บูรณะ)	0	0	0	0	0	0	0	0	0	0	0	0	0	0	0	0	0	0	0	0	0	0	0	0			
สจก. 3 (บางนา)	0	0	0	0	0	0	0	0	0	0	0	0	0	0	0	0	0	0	0	2	3	0	0	0			
สจก. 4 (นวมินทร์)	0	0	0	0	0	0	0	0	0	0	0	0	0	0	0	0	0	0	0	0	0	0	0	0			
สจก. 5 (มีนบุรี)	0	0	0	0	0	0	0	0	0	0	0	0	0	0	0	0	0	0	0	0	0	1	1	0			
สจก. 6 (บางพลัด)	0	0	0	0	0	0	0	0	0	0	0	0	0	0	0	0	0	0	0	0	0	0	0	0			
สจก. 7 (บรมราชชนนี)	0	0	0	0	0	0	0	0	0	0	0	0	0	0	0	0	0	0	0	0	0	0	0	0			
สจก. 8 (ราชดำเนิน)	0	0	0	0	0	0	0	0	0	0	0	0	0	0	0	0	0	0	0	0	0	0	0	0			
สจก. 9 (หลักสี่)	0	0	0	0	0	0	0	0	0	0	0	0	0	0	0	0	0	0	0	0	2	10	10	0			

ตารางที่ 3.8 (ต่อ)

จังหวัด	กิจกรรมส่งเสริมการรับงานไปทำที่บ้าน																									
	ผู้ได้รับการส่งเสริมฯ												จดทะเบียนเป็นผู้รับงานไปทำที่บ้าน (คน)						ออกติดต่อ สถาน ประกอบการ (แห่ง)	ออกเยี่ยม ผู้รับงาน ไปทำที่ บ้าน (ครั้ง)	เผยแพร่เอกสาร					
	รวมผู้ร่วมกิจกรรม (1)+(2)+(3)			ประชาชนทั่วไปที่ประสงค์ จะรับงานฯ (1) (คน)			กลุ่มผู้รับงาน/ ผู้รับงานฯ (2) (คน)			ผู้มีบัตรสวัสดิการ แห่งรัฐ (3) (คน)			รายกลุ่ม			รายบุคคล										
	ชาย	หญิง	รวม	ชาย	หญิง	รวม	ชาย	หญิง	รวม	ชาย	หญิง	รวม	กลุ่ม	ชาย	หญิง	รวม	ชาย	หญิง	รวม							
สุพรรณบุรี	0	0	0	0	0	0	0	0	0	0	0	0	1	1	9	10	0	0	0	0	0	0	5	2,400	54	7
สมุทรสงคราม	7	8	15	7	8	15	0	0	0	0	0	0	0	0	0	0	0	0	0	0	0	0	1	15	0	0
เพชรบุรี	2	9	11	2	9	11	0	0	0	0	0	0	1	6	4	10	0	0	0	0	0	1	1	26	71	0
ประจวบคีรีขันธ์	0	10	10	0	2	2	0	8	8	0	0	0	0	0	0	0	0	0	0	0	0	0	9	0	20	0
ภาคเหนือ	3	27	30	2	8	10	1	19	20	0	0	0	2	0	20	20	0	1	1	19	36	1,706	100	17		
เชียงใหม่	0	0	0	0	0	0	0	0	0	0	0	0	0	0	0	0	0	0	0	0	0	0	0	555	0	0
ลำพูน	1	9	10	0	0	0	1	9	10	0	0	0	1	0	5	5	0	1	1	0	0	0	25	0	0	
ลำปาง	0	10	10	0	0	0	0	10	10	0	0	0	0	0	0	0	0	0	0	0	0	0	10	10	0	
อุดรดิตถ์	2	8	10	2	8	10	0	0	0	0	0	0	0	0	0	0	0	0	0	0	0	3	6	0	0	
แพร่	0	0	0	0	0	0	0	0	0	0	0	0	0	0	0	0	0	0	0	0	0	1	0	0	0	
น่าน	0	0	0	0	0	0	0	0	0	0	0	0	0	0	0	0	0	0	0	0	0	0	0	0	0	
พะเยา	0	0	0	0	0	0	0	0	0	0	0	0	0	0	10	10	0	0	0	2	6	40	40	0		
เชียงราย	0	0	0	0	0	0	0	0	0	0	0	0	0	0	0	0	0	0	0	0	2	0	0	0		
แม่ฮ่องสอน	0	0	0	0	0	0	0	0	0	0	0	0	0	0	0	0	0	0	0	0	0	0	0	0		
นครสวรรค์	0	0	0	0	0	0	0	0	0	0	0	0	0	0	0	0	0	0	0	0	0	0	0	0		
อุทัยธานี	0	0	0	0	0	0	0	0	0	0	0	0	0	0	0	0	0	0	0	0	8	1,040	0	0		
กำแพงเพชร	0	0	0	0	0	0	0	0	0	0	0	0	0	0	0	0	0	0	0	0	0	0	0	0		
ตาก	0	0	0	0	0	0	0	0	0	0	0	0	1	0	5	5	0	0	0	9	8	20	40	7		
สุโขทัย	0	0	0	0	0	0	0	0	0	0	0	0	0	0	0	0	0	0	0	8	8	10	10	10		
พิษณุโลก	0	0	0	0	0	0	0	0	0	0	0	0	0	0	0	0	0	0	0	0	0	0	0	0		
พิจิตร	0	0	0	0	0	0	0	0	0	0	0	0	0	0	0	0	0	0	0	0	0	0	0	0		
เพชรบูรณ์	0	0	0	0	0	0	0	0	0	0	0	0	0	0	0	0	0	0	0	0	0	0	0	0		
ภาคตะวันออกเฉียงเหนือ	6	50	56	1	19	20	5	31	36	0	0	0	4	5	34	39	1	6	7	2	59	785	380	138		
นครราชสีมา	1	9	10	1	9	10	0	0	0	0	0	0	1	1	9	10	0	0	0	0	0	10	0	10		
บุรีรัมย์	0	0	0	0	0	0	0	0	0	0	0	0	0	0	0	0	1	2	3	0	4	33	11	11		
สุรินทร์	0	0	0	0	0	0	0	0	0	0	0	0	0	0	0	0	0	0	0	0	25	76	30	34		
ศรีสะเกษ	0	15	15	0	8	8	0	7	7	0	0	0	3	4	25	29	0	3	3	0	1	20	90	0		
อุบลราชธานี	0	10	10	0	2	2	0	8	8	0	0	0	0	0	0	0	0	0	0	0	0	0	0	0		
ยโสธร	0	0	0	0	0	0	0	0	0	0	0	0	0	0	0	0	0	0	0	0	9	476	137	0		
ชัยภูมิ	0	0	0	0	0	0	0	0	0	0	0	0	0	0	0	0	0	0	0	0	0	42	42	42		
อำนาจเจริญ	0	0	0	0	0	0	0	0	0	0	0	0	0	0	0	0	0	0	0	2	6	63	0	0		

ตารางที่ 3.9 ส่งเสริมการประกอบอาชีพอิสระให้ผู้สูงอายุ จำแนกตามจังหวัด
 ที่ว่าราชอาณาจักร
 ไตรมาสที่ 3 ประจำปีงบประมาณ 2565 (เมษายน - มิถุนายน 2565)

จังหวัด	ส่งเสริมการประกอบอาชีพอิสระให้ผู้สูงอายุ										
	ส่งเสริมอาชีพและทดลองปฏิบัติ				ดำเนินการอบรมให้ความรู้ด้านประกอบการ/การตลาด/เงินทุน				เผยแพร่เอกสาร		
	จำนวนรุ่น	ชาย	หญิง	รวม	จำนวนรุ่น	ชาย	หญิง	รวม	แผ่น	ฉบับ	เล่ม
ที่ว่าราชอาณาจักร	17	17	168	185	8	15	99	114	521	310	120
กรุงเทพมหานคร	8	7	83	90	3	5	35	40	260	110	40
ภูมิภาค	9	10	85	95	5	10	64	74	261	200	80
ปริมณฑล	1	6	4	10	1	6	4	10	30	30	10
ภาคกลาง	3	0	34	34	1	0	24	24	90	45	20
ภาคเหนือ	2	2	18	20	2	2	18	20	40	20	0
ภาคตะวันออกเฉียงเหนือ	3	2	29	31	1	2	18	20	101	105	50
ภาคใต้	0	0	0	0	0	0	0	0	0	0	0
กรุงเทพมหานคร	8	7	83	90	3	5	35	40	260	110	40
กองส่งเสริมการมีงานทำ	0	0	0	0	0	0	0	0	0	0	0
สจก.พื้นที่ 1-10	8	7	83	90	3	5	35	40	260	110	40
สจก. 1 (สาทร)	1	1	9	10	0	0	0	0	0	10	0
สจก. 2 (ราชบุรีบูรณะ)	1	1	9	10	1	1	9	10	30	0	10
สจก. 3 (บางนา)	0	0	0	0	0	0	0	0	0	0	0
สจก. 4 (นวมินทร์)	1	0	10	10	0	0	0	0	100	10	0
สจก. 5 (มีนบุรี)	1	0	10	10	0	0	0	0	10	10	0
สจก. 6 (บางพลัด)	1	4	6	10	1	4	6	10	40	20	10
สจก. 7 (บรมราชชนนี)	1	1	9	10	0	0	0	0	30	10	10
สจก. 8 (ราชดำเนิน)	1	0	10	10	0	0	10	10	0	40	10
สจก. 9 (หลักสี่)	0	0	10	10	0	0	0	0	10	10	0
สจก. 10 (วิภาวดีรังสิต)	1	0	10	10	1	0	10	10	40	0	0
ปริมณฑล	1	6	4	10	1	6	4	10	30	30	10
สมุทรปราการ	1	6	4	10	1	6	4	10	30	30	10
นนทบุรี	0	0	0	0	0	0	0	0	0	0	0
ปทุมธานี	0	0	0	0	0	0	0	0	0	0	0

ตารางที่ 3.9 (ต่อ)

จังหวัด	ส่งเสริมการประกอบอาชีพอิสระให้ผู้สูงอายุ										
	ส่งเสริมอาชีพและทดลองปฏิบัติ				ดำเนินการอบรมให้ความรู้ด้านการประกอบอาชีพ/การตลาด/เงินทุน				เผยแพร่เอกสาร		
	จำนวนรุ่น	ชาย	หญิง	รวม	จำนวนรุ่น	ชาย	หญิง	รวม	แผ่น	ฉบับ	เล่ม
พะเยา	1	0	10	10	1	0	10	10	20	20	0
เชียงราย	0	0	0	0	0	0	0	0	0	0	0
แม่ฮ่องสอน	0	0	0	0	0	0	0	0	0	0	0
นครสวรรค์	0	0	0	0	0	0	0	0	0	0	0
อุทัยธานี	0	0	0	0	0	0	0	0	0	0	0
กำแพงเพชร	0	0	0	0	0	0	0	0	0	0	0
ตาก	0	0	0	0	0	0	0	0	0	0	0
สุโขทัย	0	0	0	0	0	0	0	0	0	0	0
พิษณุโลก	0	0	0	0	0	0	0	0	0	0	0
พิจิตร	0	0	0	0	0	0	0	0	0	0	0
เพชรบูรณ์	0	0	0	0	0	0	0	0	0	0	0
ภาคตะวันออกเฉียงเหนือ	3	2	29	31	1	2	18	20	101	105	50
นครราชสีมา	0	0	0	0	0	0	0	0	0	0	0
บุรีรัมย์	0	0	0	0	0	0	0	0	0	0	0
สุรินทร์	0	0	0	0	0	0	0	0	0	0	0
ศรีสะเกษ	1	0	11	11	0	0	0	0	11	15	0
อุบลราชธานี	1	0	10	10	0	0	10	10	40	40	0
ยโสธร	0	0	0	0	0	0	0	0	0	0	0
ชัยภูมิ	0	0	0	0	0	0	0	0	0	0	0
อำนาจเจริญ	0	0	0	0	0	0	0	0	0	0	0
บึงกาฬ	0	0	0	0	0	0	0	0	0	0	0
หนองบัวลำภู	1	2	8	10	1	2	8	10	50	50	50
ขอนแก่น	0	0	0	0	0	0	0	0	0	0	0
อุดรธานี	0	0	0	0	0	0	0	0	0	0	0
เลย	0	0	0	0	0	0	0	0	0	0	0
หนองคาย	0	0	0	0	0	0	0	0	0	0	0
มหาสารคาม	0	0	0	0	0	0	0	0	0	0	0
ร้อยเอ็ด	0	0	0	0	0	0	0	0	0	0	0
กาฬสินธุ์	0	0	0	0	0	0	0	0	0	0	0
สกลนคร	0	0	0	0	0	0	0	0	0	0	0

ตารางที่ 3.9 (ต่อ)

จังหวัด	ส่งเสริมการประกอบอาชีพอิสระให้ผู้อยู่สูงอายุ										
	ส่งเสริมอาชีพและทดลองปฏิบัติ				ดำเนินการอบรมให้ความรู้ด้านประกอบการ/การตลาด/เงินทุน				เผยแพร่เอกสาร		
	จำนวนรุ่น	ชาย	หญิง	รวม	จำนวนรุ่น	ชาย	หญิง	รวม	แผ่น	ฉบับ	เล่ม
นครพนม	0	0	0	0	0	0	0	0	0	0	0
มุกดาหาร	0	0	0	0	0	0	0	0	0	0	0
ภาคใต้	0	0	0	0	0	0	0	0	0	0	0
นครศรีธรรมราช	0	0	0	0	0	0	0	0	0	0	0
กระบี่	0	0	0	0	0	0	0	0	0	0	0
พังงา	0	0	0	0	0	0	0	0	0	0	0
ภูเก็ต	0	0	0	0	0	0	0	0	0	0	0
สุราษฎร์ธานี	0	0	0	0	0	0	0	0	0	0	0
ระนอง	0	0	0	0	0	0	0	0	0	0	0
ชุมพร	0	0	0	0	0	0	0	0	0	0	0
สงขลา	0	0	0	0	0	0	0	0	0	0	0
สตูล	0	0	0	0	0	0	0	0	0	0	0
ตรัง	0	0	0	0	0	0	0	0	0	0	0
พัทลุง	0	0	0	0	0	0	0	0	0	0	0
ปัตตานี	0	0	0	0	0	0	0	0	0	0	0
ยะลา	0	0	0	0	0	0	0	0	0	0	0
นราธิวาส	0	0	0	0	0	0	0	0	0	0	0

ตารางที่ 3.10 วันมทรรมาชีพ อำเภอดมจ้งหวัด
 ทั่วราชอาณาจักร
 ไตรมาสที่ 3 ประจำปีงบประมาณ 2565 (เมษายน - มิถุนายน 2565)

จังหวัด	โครงการวันมทรรมาชีพ																				
	ผู้เข้าร่วมงาน			กลุ่มอาชีพที่เข้าร่วมกิจกรรม			ส่งเสริมอาชีพ และทดลองปฏิบัติ			เข้ารับฟังบรรยาย เกี่ยวกับอาชีพ			รับค่าปรึกษา/ แนะแนวอาชีพ			ทดสอบวัดบุคลิกภาพ			เผยแพร่เอกสาร		
				ผู้ประกอบอาชีพอิสระ	ผู้รับงานไปทำที่บ้าน	รวม															
	ชาย	หญิง	รวม	(กลุ่ม/ราย)	(กลุ่ม/ราย)	(กลุ่ม/ราย)	ชาย	หญิง	รวม	ชาย	หญิง	รวม	ชาย	หญิง	รวม	ชาย	หญิง	รวม	แผ่น	ฉบับ	เล่ม
ทั่วราชอาณาจักร	1,936	3,522	5,458	67	1	68	786	1,070	1,856	1,299	2,439	3,738	768	1,399	2,167	572	1,113	1,685	6,587	941	244
กรุงเทพมหานคร	0	0	0	0	0	0	0	0	0	0	0	0	0	0	0	0	0	0	0	0	0
ภูมิภาค	1,936	3,522	5,458	67	1	68	786	1,070	1,856	1,299	2,439	3,738	768	1,399	2,167	572	1,113	1,685	6,587	941	244
ปริมณฑล	0	0	0	0	0	0	0	0	0	0	0	0	0	0	0	0	0	0	0	0	0
ภาคกลาง	1,584	2,590	4,174	63	1	64	591	684	1,275	1,177	2,178	3,355	640	1,110	1,750	565	1,079	1,644	5,303	941	200
ภาคเหนือ	0	0	0	0	0	0	0	0	0	0	0	0	0	0	0	0	0	0	0	0	0
ภาคตะวันออกเฉียงเหนือ	0	0	0	0	0	0	0	0	0	0	0	0	0	0	0	0	0	0	0	0	0
ภาคใต้	352	932	1,284	4	0	4	195	386	581	122	261	383	128	289	417	7	34	41	1,284	0	44
กรุงเทพมหานคร	0	0	0	0	0	0	0	0	0	0	0	0	0	0	0	0	0	0	0	0	0
กองส่งเสริมการมีงานทำ สจก.พื้นที่ 1-10	0	0	0	0	0	0	0	0	0	0	0	0	0	0	0	0	0	0	0	0	0
สจก. 1 (สาทร)	0	0	0	0	0	0	0	0	0	0	0	0	0	0	0	0	0	0	0	0	0
สจก. 2 (ราชบุรีบูรณะ)	0	0	0	0	0	0	0	0	0	0	0	0	0	0	0	0	0	0	0	0	0
สจก. 3 (บางนา)	0	0	0	0	0	0	0	0	0	0	0	0	0	0	0	0	0	0	0	0	0
สจก. 4 (นวมินทร์)	0	0	0	0	0	0	0	0	0	0	0	0	0	0	0	0	0	0	0	0	0
สจก. 5 (มีนบุรี)	0	0	0	0	0	0	0	0	0	0	0	0	0	0	0	0	0	0	0	0	0
สจก. 6 (บางพลัด)	0	0	0	0	0	0	0	0	0	0	0	0	0	0	0	0	0	0	0	0	0
สจก. 7 (บรมราชชนนี)	0	0	0	0	0	0	0	0	0	0	0	0	0	0	0	0	0	0	0	0	0
สจก. 8 (ราชดำเนิน)	0	0	0	0	0	0	0	0	0	0	0	0	0	0	0	0	0	0	0	0	0
สจก. 9 (หลักสี่)	0	0	0	0	0	0	0	0	0	0	0	0	0	0	0	0	0	0	0	0	0
สจก. 10 (วิภาวดีรังสิต)	0	0	0	0	0	0	0	0	0	0	0	0	0	0	0	0	0	0	0	0	0
ปริมณฑล	0	0	0	0	0	0	0	0	0	0	0	0	0	0	0	0	0	0	0	0	0
สมุทรปราการ	0	0	0	0	0	0	0	0	0	0	0	0	0	0	0	0	0	0	0	0	0
นนทบุรี	0	0	0	0	0	0	0	0	0	0	0	0	0	0	0	0	0	0	0	0	0

ตารางที่ 3.10 (ต่อ)

จังหวัด	โครงการวันมหกรรมอาชีพ																				
	ผู้เข้าร่วมงาน			กลุ่มอาชีพที่เข้าร่วมกิจกรรม			ส่งเสริมอาชีพ และทดลองปฏิบัติ			เข้ารับฟังบรรยาย เกี่ยวกับอาชีพ			รับคำปรึกษา/ แนะนำอาชีพ			ทดสอบวัดบุคลิกภาพ			เผยแพร่เอกสาร		
				ผู้ประกอบอาชีพอิสระ	ผู้รับงานไปทำที่บ้าน	รวม															
	ชาย	หญิง	รวม	(กลุ่ม/ราย)	(กลุ่ม/ราย)	(กลุ่ม/ราย)	ชาย	หญิง	รวม	ชาย	หญิง	รวม	ชาย	หญิง	รวม	ชาย	หญิง	รวม	แผ่น	ฉบับ	เล่ม
บ้าน	0	0	0	0	0	0	0	0	0	0	0	0	0	0	0	0	0	0	0	0	0
พะเยา	0	0	0	0	0	0	0	0	0	0	0	0	0	0	0	0	0	0	0	0	0
เชียงราย	0	0	0	0	0	0	0	0	0	0	0	0	0	0	0	0	0	0	0	0	0
แม่ฮ่องสอน	0	0	0	0	0	0	0	0	0	0	0	0	0	0	0	0	0	0	0	0	0
นครสวรรค์	0	0	0	0	0	0	0	0	0	0	0	0	0	0	0	0	0	0	0	0	0
อุทัยธานี	0	0	0	0	0	0	0	0	0	0	0	0	0	0	0	0	0	0	0	0	0
กำแพงเพชร	0	0	0	0	0	0	0	0	0	0	0	0	0	0	0	0	0	0	0	0	0
ตาก	0	0	0	0	0	0	0	0	0	0	0	0	0	0	0	0	0	0	0	0	0
สุโขทัย	0	0	0	0	0	0	0	0	0	0	0	0	0	0	0	0	0	0	0	0	0
พิษณุโลก	0	0	0	0	0	0	0	0	0	0	0	0	0	0	0	0	0	0	0	0	0
พิจิตร	0	0	0	0	0	0	0	0	0	0	0	0	0	0	0	0	0	0	0	0	0
เพชรบูรณ์	0	0	0	0	0	0	0	0	0	0	0	0	0	0	0	0	0	0	0	0	0
ภาคตะวันออกเฉียงเหนือ	0	0	0	0	0	0	0	0	0	0	0	0	0	0	0	0	0	0	0	0	0
นครราชสีมา	0	0	0	0	0	0	0	0	0	0	0	0	0	0	0	0	0	0	0	0	0
บุรีรัมย์	0	0	0	0	0	0	0	0	0	0	0	0	0	0	0	0	0	0	0	0	0
สุรินทร์	0	0	0	0	0	0	0	0	0	0	0	0	0	0	0	0	0	0	0	0	0
ศรีสะเกษ	0	0	0	0	0	0	0	0	0	0	0	0	0	0	0	0	0	0	0	0	0
อุบลราชธานี	0	0	0	0	0	0	0	0	0	0	0	0	0	0	0	0	0	0	0	0	0
ยโสธร	0	0	0	0	0	0	0	0	0	0	0	0	0	0	0	0	0	0	0	0	0
ชัยภูมิ	0	0	0	0	0	0	0	0	0	0	0	0	0	0	0	0	0	0	0	0	0
อำนาจเจริญ	0	0	0	0	0	0	0	0	0	0	0	0	0	0	0	0	0	0	0	0	0
บึงกาฬ	0	0	0	0	0	0	0	0	0	0	0	0	0	0	0	0	0	0	0	0	0
หนองบัวลำภู	0	0	0	0	0	0	0	0	0	0	0	0	0	0	0	0	0	0	0	0	0
ขอนแก่น	0	0	0	0	0	0	0	0	0	0	0	0	0	0	0	0	0	0	0	0	0
อุดรธานี	0	0	0	0	0	0	0	0	0	0	0	0	0	0	0	0	0	0	0	0	0
เลย	0	0	0	0	0	0	0	0	0	0	0	0	0	0	0	0	0	0	0	0	0
หนองคาย	0	0	0	0	0	0	0	0	0	0	0	0	0	0	0	0	0	0	0	0	0
มหาสารคาม	0	0	0	0	0	0	0	0	0	0	0	0	0	0	0	0	0	0	0	0	0
ร้อยเอ็ด	0	0	0	0	0	0	0	0	0	0	0	0	0	0	0	0	0	0	0	0	0
กาฬสินธุ์	0	0	0	0	0	0	0	0	0	0	0	0	0	0	0	0	0	0	0	0	0

ตารางที่ 3.11 พัฒนาค่ายผลิตภัณฑ์ภัณฑ์ผู้ตลาดออนไลน์ จำแนกรายจังหวัด

ทั่วราชอาณาจักร

ไตรมาสที่ 3 ประจำปีงบประมาณ 2565 (เมษายน - มิถุนายน 2565)

หน่วยงาน	พัฒนาค่ายผลิตภัณฑ์ภัณฑ์ผู้ตลาดออนไลน์											
	จำนวนผู้สูงอายุที่เข้ารับการอบรม			ผู้สูงอายุได้รับการส่งเสริมการประกอบอาชีพมี ช่องทางการจำหน่ายสินค้าผ่านสื่อสังคมออนไลน์			ผู้สูงอายุที่มีช่องทางจำหน่ายสินค้าผ่าน สื่อสังคมออนไลน์ มีรายได้เพิ่มขึ้น			เผยแพร่เอกสาร		
	ชาย	หญิง	รวม	ชาย	หญิง	รวม	ชาย	หญิง	รวม	แผ่น	ฉบับ	เล่ม
ทั่วราชอาณาจักร	24	97	121	21	115	136	18	85	103	203	78	93
กรุงเทพมหานคร	5	26	31	4	18	22	4	15	19	43	28	23
ภูมิภาค	19	71	90	17	97	114	14	70	84	160	50	70
ปริมณฑล	0	0	0	0	0	0	0	0	0	0	0	0
ภาคกลาง	7	43	50	13	61	74	12	42	54	90	30	40
ภาคเหนือ	0	0	0	0	0	0	0	0	0	0	0	0
ภาคตะวันออกเฉียงเหนือ	12	28	40	4	36	40	2	28	30	70	20	30
ภาคใต้	0	0	0	0	0	0	0	0	0	0	0	0
กรุงเทพมหานคร	5	26	31	4	18	22	4	15	19	43	28	23
กองส่งเสริมการมีงานทำ	0	0	0	0	0	0	0	0	0	0	0	0
สจก.พื้นที่ 1-10	5	26	31	4	18	22	4	15	19	43	28	23
สจก. 1 (สาทร)	0	0	0	0	0	0	0	0	0	0	0	0
สจก. 2 (ราษฎร์บูรณะ)	0	0	0	0	0	0	0	0	0	0	0	0
สจก. 3 (บางนา)	0	0	0	0	1	1	0	2	2	0	0	0
สจก. 4 (นวมินทร์)	0	0	0	0	0	0	0	0	0	0	0	0
สจก. 5 (มีนบุรี)	1	9	10	0	0	0	0	0	0	12	7	2
สจก. 6 (บางพลัด)	2	8	10	2	8	10	2	8	10	20	10	10
สจก. 7 (บรมราชชนนี)	0	0	0	0	0	0	2	5	7	0	0	0
สจก. 8 (ราชดำเนิน)	2	9	11	2	9	11	0	0	0	11	11	11
สจก. 9 (หลักสี่)	0	0	0	0	0	0	0	0	0	0	0	0
สจก. 10 (วิภาวดีรังสิต)	0	0	0	0	0	0	0	0	0	0	0	0

ตารางที่ 3.11 (ต่อ)

หน่วยงาน	จำนวนผู้สูงอายุที่รับการอบรม			ผู้สูงอายุที่ได้รับการส่งเสริมการประกอบอาชีพมี ช่องทางการจำหน่ายสินค้าผ่านสื่อสังคมออนไลน์			ผู้สูงอายุที่มีช่องทางการจำหน่ายสินค้าผ่าน สื่อสังคมออนไลน์ มีรายได้เพิ่มขึ้น			เผยแพร่เอกสาร		
	ชาย	หญิง	รวม	ชาย	หญิง	รวม	ชาย	หญิง	รวม	แผ่น	ฉบับ	เล่ม
ภาคเหนือ	0	0	0	0	0	0	0	0	0	0	0	0
เชียงใหม่	0	0	0	0	0	0	0	0	0	0	0	0
ลำพูน	0	0	0	0	0	0	0	0	0	0	0	0
ลำปาง	0	0	0	0	0	0	0	0	0	0	0	0
อุตรดิตถ์	0	0	0	0	0	0	0	0	0	0	0	0
แพร่	0	0	0	0	0	0	0	0	0	0	0	0
น่าน	0	0	0	0	0	0	0	0	0	0	0	0
พะเยา	0	0	0	0	0	0	0	0	0	0	0	0
เชียงราย	0	0	0	0	0	0	0	0	0	0	0	0
แม่ฮ่องสอน	0	0	0	0	0	0	0	0	0	0	0	0
นครสวรรค์	0	0	0	0	0	0	0	0	0	0	0	0
อุทัยธานี	0	0	0	0	0	0	0	0	0	0	0	0
กำแพงเพชร	0	0	0	0	0	0	0	0	0	0	0	0
ตาก	0	0	0	0	0	0	0	0	0	0	0	0
สุโขทัย	0	0	0	0	0	0	0	0	0	0	0	0
พิษณุโลก	0	0	0	0	0	0	0	0	0	0	0	0
พิจิตร	0	0	0	0	0	0	0	0	0	0	0	0
เพชรบูรณ์	0	0	0	0	0	0	0	0	0	0	0	0
ภาคตะวันออกเฉียงเหนือ	12	28	40	4	36	40	2	28	30	70	20	30
นครราชสีมา	2	8	10	2	8	10	2	8	10	10	10	10
บุรีรัมย์	0	10	10	0	10	10	0	10	10	30	10	10
สุรินทร์	0	0	0	0	0	0	0	0	0	0	0	0
ศรีสะเกษ	0	0	0	0	0	0	0	0	0	0	0	0
อุบลราชธานี	10	0	10	2	8	10	0	0	0	30	0	0
ยโสธร	0	0	0	0	0	0	0	0	0	0	0	0
ชัยภูมิ	0	0	0	0	0	0	0	0	0	0	0	0
อำนาจเจริญ	0	0	0	0	0	0	0	0	0	0	0	0

ตารางที่ 3.12 กิจกรรมประชุมชี้แจงให้ความรู้เรื่องโครงการเพิ่มทักษะด้านอาชีพแก่นักเรียนครอบครัวยากจนที่ไม่ได้เรียนต่อ
 หลังจบการศึกษาภาคบังคับ จำนวนตามจังหวัด ที่ว่าราชอาณาจักร
 ไตรมาสที่ 3 ประจำปีงบประมาณ 2565 (เมษายน - มิถุนายน 2565)

จังหวัด	ประชุมชี้แจงให้ความรู้เรื่องโครงการเพิ่มทักษะด้านอาชีพแก่นักเรียนครอบครัวยากจนที่ไม่ได้เรียนต่อ			
	จำนวน (แห่ง)	ผู้อำนวยการ	ครูแนะแนว	รวม
ทั่วประเทศ	98	98	49	147
กรุงเทพมหานคร	0	0	0	0
ภูมิภาค	98	98	49	147
ปริมณฑล	0	0	0	0
ภาคกลาง	98	98	49	147
ภาคเหนือ	0	0	0	0
ภาคตะวันออกเฉียงเหนือ	0	0	0	0
ภาคใต้	0	0	0	0
กรุงเทพมหานคร	0	0	0	0
ส่วนกลาง	0	0	0	0
สจก.1-10	0	0	0	0
สจก. 1 (สาทร)	0	0	0	0
สจก. 2 (ราษฎร์บูรณะ)	0	0	0	0
สจก. 3 (บางนา)	0	0	0	0
สจก. 4 (นวมินทร์)	0	0	0	0
สจก. 5 (มีนบุรี)	0	0	0	0
สจก. 6 (บางพลัด)	0	0	0	0
สจก. 7 (บรมราชชนนี)	0	0	0	0
สจก. 8 (ราชดำเนิน)	0	0	0	0
สจก. 9 (หลักสี่)	0	0	0	0
สจก. 10 (วิภาวดีรังสิต)	0	0	0	0
ปริมณฑล	0	0	0	0
สมุทรปราการ	0	0	0	0
นนทบุรี	0	0	0	0

จังหวัด	ประชุมชี้แจงให้ความรู้เรื่องโครงการเพิ่มทักษะด้านอาชีพแก่นักเรียนครอบครัวยากจนที่ไม่ได้เรียนต่อ			
	จำนวน (แห่ง)	ผู้อำนวยการ	ครูแนะแนว	รวม
ปทุมธานี	0	0	0	0
นครปฐม	0	0	0	0
สมุทรสาคร	0	0	0	0
ภาคกลาง	98	98	49	147
พระนครศรีอยุธยา	98	98	49	147
อ่างทอง	0	0	0	0
ลพบุรี	0	0	0	0
สิงห์บุรี	0	0	0	0
ชัยนาท	0	0	0	0
สระบุรี	0	0	0	0
ชลบุรี	0	0	0	0
ระยอง	0	0	0	0
จันทบุรี	0	0	0	0
ตราด	0	0	0	0
ฉะเชิงเทรา	0	0	0	0
ปราจีนบุรี	0	0	0	0
นครนายก	0	0	0	0
สระแก้ว	0	0	0	0
ราชบุรี	0	0	0	0
กาญจนบุรี	0	0	0	0
สุพรรณบุรี	0	0	0	0
สมุทรสงคราม	0	0	0	0
เพชรบุรี	0	0	0	0
ประจวบคีรีขันธ์	0	0	0	0
ภาคเหนือ	0	0	0	0
เชียงใหม่	0	0	0	0
ลำพูน	0	0	0	0
ลำปาง	0	0	0	0

ตารางที่ 3.12 (ต่อ)

จังหวัด	ประชุมชี้แจงให้ความรู้เรื่องโครงการเพิ่มทักษะด้านอาชีพแก่นักเรียนครอบครัวยากจนที่ไม่ได้เรียนต่อ			
	จำนวน (แห่ง)	ผู้อำนวยการ	ครูแนะแนว	รวม
อุดรดิตต์	0	0	0	0
แพร่	0	0	0	0
น่าน	0	0	0	0
พะเยา	0	0	0	0
เชียงราย	0	0	0	0
แม่ฮ่องสอน	0	0	0	0
นครสวรรค์	0	0	0	0
อุทัยธานี	0	0	0	0
กำแพงเพชร	0	0	0	0
ตาก	0	0	0	0
สุโขทัย	0	0	0	0
พิษณุโลก	0	0	0	0
พิจิตร	0	0	0	0
เพชรบูรณ์	0	0	0	0
ภาคตะวันออกเฉียงเหนือ	0	0	0	0
นครราชสีมา	0	0	0	0
บุรีรัมย์	0	0	0	0
สุรินทร์	0	0	0	0
ศรีสะเกษ	0	0	0	0
อุบลราชธานี	0	0	0	0
ยโสธร	0	0	0	0
ชัยภูมิ	0	0	0	0
อำนาจเจริญ	0	0	0	0
บึงกาฬ	0	0	0	0
หนองบัวลำภู	0	0	0	0
ขอนแก่น	0	0	0	0
อุดรธานี	0	0	0	0
เลย	0	0	0	0

จังหวัด	ประชุมชี้แจงให้ความรู้เรื่องโครงการเพิ่มทักษะด้านอาชีพแก่นักเรียนครอบครัวยากจนที่ไม่ได้เรียนต่อ			
	จำนวน (แห่ง)	ผู้อำนวยการ	ครูแนะแนว	รวม
หนองคาย	0	0	0	0
มหาสารคาม	0	0	0	0
ร้อยเอ็ด	0	0	0	0
กาฬสินธุ์	0	0	0	0
สกลนคร	0	0	0	0
นครพนม	0	0	0	0
มุกดาหาร	0	0	0	0
ภาคใต้	0	0	0	0
นครศรีธรรมราช	0	0	0	0
กระบี่	0	0	0	0
พังงา	0	0	0	0
ภูเก็ต	0	0	0	0
สุราษฎร์ธานี	0	0	0	0
ระนอง	0	0	0	0
ชุมพร	0	0	0	0
สงขลา	0	0	0	0
สตูล	0	0	0	0
ตรัง	0	0	0	0
พัทลุง	0	0	0	0
ปัตตานี	0	0	0	0
ยะลา	0	0	0	0
นราธิวาส	0	0	0	0

ตารางที่ 3.13 พัฒนาศักยภาพผู้สูงอายุสู่การเป็นวิทยากรถ่ายทอดภูมิปัญญา จำแนกตามจังหวัด

ที่วราชอาณาจักร

ไตรมาสที่ 3 ประจำปีงบประมาณ 2565 (เมษายน - มิถุนายน 2565)

จังหวัด	กิจกรรมพัฒนาศักยภาพผู้สูงอายุสู่การเป็นวิทยากรถ่ายทอดภูมิปัญญา					
	จำนวนผู้สูงอายุที่เข้ารับการอบรม			เผยแพร่เอกสาร		
	ชาย	หญิง	รวม	แผ่น	ฉบับ	เล่ม
ที่วราชอาณาจักร	26	55	81	121	113	61
กรุงเทพมหานคร	0	0	0	0	0	0
ภูมิภาค	26	55	81	121	113	61
ปริมณฑล	0	0	0	0	0	0
ภาคกลาง	3	7	10	20	20	10
ภาคเหนือ	23	38	61	91	83	41
ภาคตะวันออกเฉียงเหนือ	0	10	10	10	10	10
ภาคใต้	0	0	0	0	0	0
กรุงเทพมหานคร	0	0	0	0	0	0
กองส่งเสริมการมีงานทำ	0	0	0	0	0	0
สจก.พื้นที่ 1-10	0	0	0	0	0	0
สจก. 1 (สาทร)	0	0	0	0	0	0
สจก. 2 (ราษฎร์บูรณะ)	0	0	0	0	0	0
สจก. 3 (บางนา)	0	0	0	0	0	0
สจก. 4 (นวมินทร์)	0	0	0	0	0	0
สจก. 5 (มีนบุรี)	0	0	0	0	0	0
สจก. 6 (บางพลัด)	0	0	0	0	0	0

ตารางที่ 3.13 (ต่อ)

จังหวัด	กิจกรรมพัฒนาศักยภาพผู้สูงอายุสู่การเป็นวิทยากรถ่ายทอดภูมิปัญญา					
	จำนวนผู้สูงอายุที่เข้ารับการอบรม			เผยแพร่เอกสาร		
	ชาย	หญิง	รวม	แผ่น	ฉบับ	เล่ม
สจก. 7 (บรมราชชนนี)	0	0	0	0	0	0
สจก. 8 (ราชดำเนิน)	0	0	0	0	0	0
สจก. 9 (หลักสี่)	0	0	0	0	0	0
สจก. 10 (วิภาวดีรังสิต)	0	0	0	0	0	0
ปริมณฑล	0	0	0	0	0	0
สมุทรปราการ	0	0	0	0	0	0
นนทบุรี	0	0	0	0	0	0
ปทุมธานี	0	0	0	0	0	0
นครปฐม	0	0	0	0	0	0
สมุทรสาคร	0	0	0	0	0	0
ภาคกลาง	3	7	10	20	20	10
พระนครศรีอยุธยา	0	0	0	0	0	0
อ่างทอง	0	0	0	0	0	0
ลพบุรี	0	0	0	0	0	0
สิงห์บุรี	0	0	0	0	0	0
ชัยนาท	0	0	0	0	0	0
สระบุรี	0	0	0	0	0	0
ชลบุรี	0	0	0	0	0	0
ระยอง	0	0	0	0	0	0
จันทบุรี	0	0	0	0	0	0
ตราด	0	0	0	0	0	0
ฉะเชิงเทรา	0	0	0	0	0	0

ตารางที่ 3.13 (ต่อ)

จังหวัด	กิจกรรมพัฒนาศักยภาพผู้สูงอายุสู่การเป็นวิทยากรถ่ายทอดภูมิปัญญา					
	จำนวนผู้สูงอายุที่เข้ารับการอบรม			เผยแพร่เอกสาร		
	ชาย	หญิง	รวม	แผ่น	ฉบับ	เล่ม
ปราจีนบุรี	0	0	0	0	0	0
นครนายก	3	7	10	20	20	10
สระแก้ว	0	0	0	0	0	0
ราชบุรี	0	0	0	0	0	0
กาญจนบุรี	0	0	0	0	0	0
สุพรรณบุรี	0	0	0	0	0	0
สมุทรสงคราม	0	0	0	0	0	0
เพชรบุรี	0	0	0	0	0	0
ประจวบคีรีขันธ์	0	0	0	0	0	0
ภาคเหนือ	23	38	61	91	83	41
เชียงใหม่	0	0	0	0	0	0
ลำพูน	0	0	0	0	0	0
ลำปาง	0	0	0	0	0	0
อุตรดิตถ์	0	0	0	0	0	0
แพร่	0	0	0	0	0	0
น่าน	0	0	0	0	0	0
พะเยา	5	5	10	20	20	0
เชียงราย	0	0	0	0	0	0
แม่ฮ่องสอน	0	0	0	0	0	0
นครสวรรค์	3	7	10	30	30	10
อุทัยธานี	0	0	0	0	0	0
กำแพงเพชร	3	8	11	11	11	11

ตารางที่ 3.13 (ต่อ)

จังหวัด	กิจกรรมพัฒนาศักยภาพผู้สูงอายุสู่การเป็นวิทยากรถ่ายทอดภูมิปัญญา					
	จำนวนผู้สูงอายุที่เข้ารับการอบรม			เผยแพร่เอกสาร		
	ชาย	หญิง	รวม	แผ่น	ฉบับ	เล่ม
ตาก	0	0	0	0	0	0
สุโขทัย	7	3	10	10	10	10
พิษณุโลก	0	0	0	0	0	0
พิจิตร	3	7	10	0	0	10
เพชรบูรณ์	2	8	10	20	12	0
ภาคตะวันออกเฉียงเหนือ	0	10	10	10	10	10
นครราชสีมา	0	0	0	0	0	0
บุรีรัมย์	0	0	0	0	0	0
สุรินทร์	0	0	0	0	0	0
ศรีสะเกษ	0	0	0	0	0	0
อุบลราชธานี	0	0	0	0	0	0
ยโสธร	0	0	0	0	0	0
ชัยภูมิ	0	0	0	0	0	0
อำนาจเจริญ	0	0	0	0	0	0
บึงกาฬ	0	0	0	0	0	0
หนองบัวลำภู	0	0	0	0	0	0
ขอนแก่น	0	0	0	0	0	0
อุดรธานี	0	0	0	0	0	0
เลย	0	10	10	10	10	10
หนองคาย	0	0	0	0	0	0
มหาสารคาม	0	0	0	0	0	0
ร้อยเอ็ด	0	0	0	0	0	0

ตารางที่ 3.13 (ต่อ)

จังหวัด	กิจกรรมพัฒนาศักยภาพผู้สูงอายุสู่การเป็นวิทยากรถ่ายทอดภูมิปัญญา					
	จำนวนผู้สูงอายุที่เข้ารับการอบรม			เผยแพร่เอกสาร		
	ชาย	หญิง	รวม	แผ่น	ฉบับ	เล่ม
กาฬสินธุ์	0	0	0	0	0	0
สกลนคร	0	0	0	0	0	0
นครพนม	0	0	0	0	0	0
มุกดาหาร	0	0	0	0	0	0
ภาคใต้	0	0	0	0	0	0
นครศรีธรรมราช	0	0	0	0	0	0
กระบี่	0	0	0	0	0	0
พังงา	0	0	0	0	0	0
ภูเก็ต	0	0	0	0	0	0
สุราษฎร์ธานี	0	0	0	0	0	0
ระนอง	0	0	0	0	0	0
ชุมพร	0	0	0	0	0	0
สงขลา	0	0	0	0	0	0
สตูล	0	0	0	0	0	0
ตรัง	0	0	0	0	0	0
พัทลุง	0	0	0	0	0	0
ปัตตานี	0	0	0	0	0	0
ยะลา	0	0	0	0	0	0
นราธิวาส	0	0	0	0	0	0

ตารางที่ 4.1 การให้บริการข้อมูลข่าวสารตลาดแรงงาน จำแนกตามจังหวัด

ทั่วราชอาณาจักร

ไตรมาสที่ 3 ประจำปีงบประมาณ 2565 (เมษายน - มิถุนายน 2565)

จังหวัด	การให้บริการข้อมูลข่าวสารตลาดแรงงาน													
	รวม	แผ่นพับ / เอกสาร เผยแพร่	ประกาศ ตำแหน่ง งานว่าง	วารสาร รายเดือน	วารสาร รายไตรมาส	วารสาร รายปี	หนังสือ / คู่มือ	โปสเตอร์	โสตทัศน วัสดุ (CD/DVD)	วิทยุ (จำนวน ผู้ฟัง)	โทรทัศน์ (จำนวน ผู้ชม)	อินเทอร์เน็ต / E-mail / Line / Facebook	ประชุม บรรยาย/ นิทรรศการ/ ป้าย ประชาสัมพันธ์	หอ กระจายข่าว / เสียง ตามสาย
	คน	คน	คน	คน	คน	คน	คน	คน	คน	คน	คน	คน	คน	คน
ทั่วราชอาณาจักร	2,747,298	325,648	231,477	57,371	523	3,460	4,037	1,652	1,200	109,265	28,200	1,895,294	56,837	32,334
กรุงเทพมหานคร	1,302,655	182,295	116,762	22,538	523	3,460	690	600	0	6,000	18,000	947,691	3,296	800
ภูมิภาค	1,444,643	143,353	114,715	34,833	0	0	3,347	1,052	1,200	103,265	10,200	947,603	53,541	31,534
ปริมณฑล	128,425	13,785	14,333	9,500	0	0	250	150	0	6,300	1,500	61,565	11,842	9,200
ภาคกลาง	268,308	21,966	14,682	9,463	0	0	320	0	0	10,000	4,200	198,581	6,796	2,300
ภาคเหนือ	387,565	28,490	32,108	8,800	0	0	1,427	100	0	33,000	3,900	267,607	9,789	2,344
ภาคตะวันออกเฉียงเหนือ	305,879	57,644	34,317	4,853	0	0	60	10	0	24,800	300	153,877	12,328	17,690
ภาคใต้	354,466	21,468	19,275	2,217	0	0	1,290	792	1,200	29,165	300	265,973	12,786	0
กรุงเทพมหานคร	1,302,655	182,295	116,762	22,538	523	3,460	690	600	0	6,000	18,000	947,691	3,296	800
กองบริหารข้อมูลตลาดแรงงาน และศูนย์ข่าวสารตลาดแรงงาน	386,876	4,109	21,928	19,785	523	3,438	317	400	0	4,200	0	330,111	1,265	800
สำนักบริหารแรงงานต่างด้าว	126,208	0	0	0	0	0	0	0	0	0	0	125,293	915	0
กองบริหารแรงงานไทยไปต่างประเทศ	276,088	28,785	196	0	0	0	0	0	0	0	0	247,107	0	0

ตารางที่ 4.1 (ต่อ)

จังหวัด	การให้บริการข้อมูลข่าวสารตลาดแรงงาน													
	รวม	แผ่นพับ / เอกสาร เผยแพร่	ประกาศ ตำแหน่ง งานว่าง	วารสาร รายเดือน	วารสาร รายไตรมาส	วารสาร รายปี	หนังสือ / คู่มือ	โปสเตอร์	โสตทัศน วัสดุ (CD/DVD)	วิทยุ (จำนวน ผู้ฟัง)	โทรทัศน์ (จำนวน ผู้ชม)	อินเทอร์เน็ต / E-mail / Line / Facebook	ประชุม บรรยาย/ นิทรรศการ/ ป้าย ประชาสัมพันธ์	หอ กระจายข่าว / เสียง ตามสาย
	คน	คน	คน	คน	คน	คน	คน	คน	คน	คน	คน	คน	คน	คน
สำนักงานเลขาธิการกรม	116,700	82,000	0	0	0	0	0	200	0	1,800	18,000	14,700	0	0
กองทะเบียนจัดหางานกลางและ คุ้มครองคนหางาน	15,723	619	0	0	0	0	0	0	0	0	0	14,588	516	0
กองพัฒนาระบบบริการจัดหางาน	5,692	200	0	0	0	0	0	0	0	0	0	5,492	0	0
กองยุทธศาสตร์และแผนงาน	148,961	0	0	15	0	0	0	0	0	0	0	148,946	0	0
กองส่งเสริมการมีงานทำ	7,664	0	0	0	0	0	0	0	0	0	0	7,664	0	0
ศูนย์เทคโนโลยีสารสนเทศและการ สื่อสาร	83,248	0	77,497	0	0	0	0	0	0	0	0	5,751	0	0
สจก.พื้นที่ 1-10	135,495	66,582	17,141	2,738	0	22	373	0	0	0	0	48,039	600	0
สจก. 1 (สาทร)	15,619	4,476	1,742	0	0	0	0	0	0	0	0	9,401	0	0
สจก. 2 (ราชบุรีบูรณะ)	19,164	10,147	610	720	0	0	0	0	0	0	0	7,487	200	0
สจก. 3 (บางนา)	26,479	20,424	1,818	288	0	0	0	0	0	0	0	3,949	0	0
สจก. 4 (นวมินทร์)	5,455	1,528	2,244	44	0	22	0	0	0	0	0	1,617	0	0
สจก. 5 (มีนบุรี)	15,335	13,560	871	0	0	0	83	0	0	0	0	821	0	0
สจก. 6 (บางพลัด)	6,002	500	700	30	0	0	140	0	0	0	0	4,232	400	0
สจก. 7 (บรมราชชนนี)	13,112	3,500	3,350	450	0	0	150	0	0	0	0	5,662	0	0
สจก. 8 (ราชดำเนิน)	5,603	528	719	450	0	0	0	0	0	0	0	3,906	0	0
สจก. 9 (หลักสี่)	12,261	10,718	900	0	0	0	0	0	0	0	0	643	0	0
สจก. 10 (วิภาวดีรังสิต)	16,465	1,201	4,187	756	0	0	0	0	0	0	0	10,321	0	0

ตารางที่ 4.1 (ต่อ)

จังหวัด	การให้บริการข้อมูลข่าวสารตลาดแรงงาน													
	รวม	แผ่นพับ / เอกสาร เผยแพร่	ประกาศ ตำแหน่ง งานว่าง	วารสาร รายเดือน	วารสาร รายไตรมาส	วารสาร รายปี	หนังสือ / คู่มือ	โปสเตอร์	โสตทัศน วัสดุ (CD/DVD)	วิทยุ (จำนวน ผู้ฟัง)	โทรทัศน์ (จำนวน ผู้ชม)	อินเทอร์เน็ต / E-mail / Line / Facebook	ประชุม บรรยาย/ นิทรรศการ/ ป้าย ประชาสัมพันธ์	หอ กระจายข่าว / เสียง ตามสาย
	คน	คน	คน	คน	คน	คน	คน	คน	คน	คน	คน	คน	คน	คน
ปริมาณทอล	128,425	13,785	14,333	9,500	0	0	250	150	0	6,300	1,500	61,565	11,842	9,200
สมุทรปราการ	69,800	6,000	11,000	9,000	0	0	0	0	0	0	0	26,500	10,800	6,500
นนทบุรี	26,800	2,900	1,650	0	0	0	250	150	0	4,500	1,500	13,750	600	1,500
ปทุมธานี	14,837	0	0	0	0	0	0	0	0	1,800	0	11,537	300	1,200
นครปฐม	8,063	3,363	570	200	0	0	0	0	0	0	0	3,888	42	0
สมุทรสาคร	8,925	1,522	1,113	300	0	0	0	0	0	0	0	5,890	100	0
ภาคกลาง	268,308	21,966	14,682	9,463	0	0	320	0	0	10,000	4,200	198,581	6,796	2,300
พระนครศรีอยุธยา	10,009	558	612	600	0	0	0	0	0	0	0	7,639	0	600
อ่างทอง	7,500	329	592	296	0	0	0	0	0	0	0	5,283	1,000	0
ลพบุรี	17,864	916	0	0	0	0	0	0	0	900	600	14,239	1,209	0
สิงห์บุรี	10,503	0	0	0	0	0	0	0	0	100	0	10,279	124	0
ชัยนาท	31,633	275	609	1,140	0	0	0	0	0	0	0	28,934	275	400
สระบุรี	13,235	4,184	1,223	387	0	0	20	0	0	0	0	5,321	2,100	0
ชลบุรี	46,604	2,729	806	0	0	0	0	0	0	0	0	43,069	0	0
ระยอง	3,600	1,300	1,200	0	0	0	0	0	0	0	0	1,100	0	0
จันทบุรี	6,155	452	452	0	0	0	0	0	0	300	300	4,651	0	0
ตราด	10,600	1,200	900	0	0	0	300	0	0	900	900	6,100	300	0
ฉะเชิงเทรา	4,991	2,320	0	1,650	0	0	0	0	0	0	0	1,021	0	0

ตารางที่ 4.1 (ต่อ)

จังหวัด	การให้บริการข้อมูลข่าวสารตลาดแรงงาน													
	รวม	แผ่นพับ / เอกสาร เผยแพร่	ประกาศ ตำแหน่ง งานว่าง	วารสาร รายเดือน	วารสาร รายไตรมาส	วารสาร รายปี	หนังสือ / คู่มือ	โปสเตอร์	โสตทัศน วัสดุ (CD/DVD)	วิทยุ (จำนวน ผู้ฟัง)	โทรทัศน์ (จำนวน ผู้ชม)	อินเทอร์เน็ต / E-mail / Line / Facebook	ประชุม บรรยาย/ นิทรรศการ/ ป้าย ประชาสัมพันธ์	หอ กระจายข่าว / เสียง ตามสาย
	คน	คน	คน	คน	คน	คน	คน	คน	คน	คน	คน	คน	คน	คน
ปราจีนบุรี	7,246	1,026	210	210	0	0	0	0	0	0	0	5,800	0	0
นครนายก	8,195	811	1,533	0	0	0	0	0	0	1,200	1,200	2,991	60	400
สระแก้ว	7,500	900	750	0	0	0	0	0	0	900	0	3,850	800	300
ราชบุรี	10,500	1,000	800	0	0	0	0	0	0	0	0	8,700	0	0
กาญจนบุรี	13,059	0	850	270	0	0	0	0	0	900	1,200	9,611	228	0
สุพรรณบุรี	17,730	1,500	180	1,200	0	0	0	0	0	3,600	0	10,950	300	0
สมุทรสงคราม	11,694	0	1,125	0	0	0	0	0	0	0	0	10,569	0	0
เพชรบุรี	12,611	703	1,100	1,100	0	0	0	0	0	900	0	8,208	0	600
ประจวบคีรีขันธ์	17,079	1,763	1,740	2,610	0	0	0	0	0	300	0	10,266	400	0
ภาคเหนือ	387,565	28,490	32,108	8,800	0	0	1,427	100	0	33,000	3,900	267,607	9,789	2,344
เชียงใหม่	125,434	1,717	0	291	0	0	0	0	0	7,800	3,900	111,128	598	0
ลำพูน	23,500	1,500	8,752	0	0	0	0	0	0	0	0	11,748	1,500	0
ลำปาง	13,187	2,400	1,100	0	0	0	20	0	0	0	0	9,567	100	0
อุตรดิตถ์	14,089	258	939	1,215	0	0	0	0	0	3,600	0	7,870	207	0
แพร่	10,129	1,037	163	273	0	0	0	0	0	0	0	8,467	45	144
น่าน	11,200	1,500	1,500	0	0	0	0	0	0	1,500	0	6,000	700	0
พะเยา	31,771	240	1,862	400	0	0	0	0	0	0	0	29,269	0	0
เชียงราย	22,569	3,715	8,539	0	0	0	0	0	0	0	0	7,177	3,138	0

ตารางที่ 4.1 (ต่อ)

จังหวัด	การให้บริการข้อมูลข่าวสารตลาดแรงงาน													
	รวม	แผ่นพับ / เอกสาร เผยแพร่	ประกาศ ตำแหน่ง งานว่าง	วารสาร รายเดือน	วารสาร รายไตรมาส	วารสาร รายปี	หนังสือ / คู่มือ	โปสเตอร์	โสตทัศน วัสดุ (CD/DVD)	วิทยุ (จำนวน ผู้ฟัง)	โทรทัศน์ (จำนวน ผู้ชม)	อินเทอร์เน็ต / E-mail / Line / Facebook	ประชุม บรรยาย/ นิทรรศการ/ ป้าย ประชาสัมพันธ์	หอ กระจายข่าว / เสียง ตามสาย
	คน	คน	คน	คน	คน	คน	คน	คน	คน	คน	คน	คน	คน	คน
แม่ฮ่องสอน	10,868	1,157	1,570	355	0	0	658	100	0	3,300	0	3,368	360	0
นครสวรรค์	19,443	1,000	1,100	800	0	0	0	0	0	3,600	0	11,043	700	1,200
อุทัยธานี	8,811	1,161	1,683	2,230	0	0	0	0	0	0	0	3,737	0	0
กำแพงเพชร	12,176	1,118	699	981	0	0	749	0	0	3,600	0	4,998	31	0
ตาก	12,050	600	425	580	0	0	0	0	0	3,300	0	5,635	1,510	0
สุโขทัย	10,091	462	390	845	0	0	0	0	0	3,600	0	3,894	900	0
พิจิตร	30,495	1,244	1,139	720	0	0	0	0	0	900	0	26,492	0	0
พิจิตร	12,825	2,548	221	110	0	0	0	0	0	0	0	9,946	0	0
เพชรบูรณ์	18,927	6,833	2,026	0	0	0	0	0	0	1,800	0	7,268	0	1,000
ภาคตะวันออกเฉียงเหนือ	305,879	57,644	34,317	4,853	0	0	60	10	0	24,800	300	153,877	12,328	17,690
นครราชสีมา	33,195	11,171	3,000	0	0	0	0	0	0	6,900	0	9,624	2,500	0
บุรีรัมย์	9,603	924	545	0	0	0	0	0	0	2,700	300	4,190	644	300
สุรินทร์	13,283	885	1,200	0	0	0	0	0	0	3,600	0	7,125	473	0
ศรีสะเกษ	22,373	8,000	1,202	0	0	0	0	0	0	900	0	12,240	31	0
อุบลราชธานี	18,960	1,383	1,358	0	0	0	0	0	0	0	0	16,219	0	0
ยโสธร	11,292	450	450	450	0	0	0	0	0	800	0	8,152	90	900
ชัยภูมิ	7,296	115	224	200	0	0	0	0	0	0	0	6,757	0	0
อำนาจเจริญ	5,150	0	0	0	0	0	0	0	0	0	0	5,150	0	0

ตารางที่ 4.1 (ต่อ)

จังหวัด	การให้บริการข้อมูลข่าวสารตลาดแรงงาน													
	รวม	แผ่นพับ / เอกสาร เผยแพร่	ประกาศ ตำแหน่ง งานว่าง	วารสาร รายเดือน	วารสาร รายไตรมาส	วารสาร รายปี	หนังสือ / คู่มือ	โปสเตอร์	โสตทัศน วัสดุ (CD/DVD)	วิทยุ (จำนวน ผู้ฟัง)	โทรทัศน์ (จำนวน ผู้ชม)	อินเทอร์เน็ต / E-mail / Line / Facebook	ประชุม บรรยาย/ นิทรรศการ/ ป้าย ประชาสัมพันธ์	หอ กระจายข่าว / เสียง ตามสาย
	คน	คน	คน	คน	คน	คน	คน	คน	คน	คน	คน	คน	คน	คน
บึงกาฬ	9,212	4,850	860	0	0	0	0	0	0	0	0	3,467	15	20
หนองบัวลำภู	10,721	243	475	203	0	0	0	0	0	800	0	0	0	9,000
ขอนแก่น	12,740	1,200	2,730	0	0	0	0	0	0	0	0	8,560	250	0
อุดรธานี	37,900	10,999	8,380	0	0	0	0	0	0	0	0	13,621	4,900	0
เลย	18,157	2,400	900	0	0	0	0	0	0	0	0	13,957	450	450
หนองคาย	2,627	655	525	0	0	0	0	0	0	0	0	1,447	0	0
มหาสารคาม	21,360	500	600	0	0	0	0	0	0	3,600	0	16,460	200	0
ร้อยเอ็ด	19,865	3,000	3,000	3,000	0	0	0	0	0	0	0	9,765	1,100	0
กาฬสินธุ์	16,460	5,019	4,518	0	0	0	0	0	0	1,500	0	4,523	500	400
สกลนคร	16,420	1,500	800	1,000	0	0	0	0	0	0	0	6,820	900	5,400
นครพนม	15,965	3,700	2,900	0	0	0	60	10	0	2,000	0	5,800	275	1,220
มุกดาหาร	3,300	650	650	0	0	0	0	0	0	2,000	0	0	0	0
ภาคใต้	354,466	21,468	19,275	2,217	0	0	1,290	792	1,200	29,165	300	265,973	12,786	0
นครศรีธรรมราช	39,983	7,509	2,420	0	0	0	303	792	1,200	3,600	0	23,936	223	0
กระบี่	10,878	2,717	1,380	375	0	0	374	0	0	0	0	5,732	300	0
พังงา	5,089	300	150	0	0	0	0	0	0	0	0	4,639	0	0
ภูเก็ต	100,988	301	300	300	0	0	0	0	0	0	0	100,087	0	0
สุราษฎร์ธานี	12,205	1,903	1,782	0	0	0	0	0	0	2,400	300	5,720	100	0

ตารางที่ 4.1 (ต่อ)

จังหวัด	การให้บริการข้อมูลข่าวสารตลาดแรงงาน													
	รวม	แผ่นพับ / เอกสาร เผยแพร่	ประกาศ ตำแหน่ง งานว่าง	วารสาร รายเดือน	วารสาร รายไตรมาส	วารสาร รายปี	หนังสือ / คู่มือ	โปสเตอร์	โสตทัศน วัสดุ (CD/DVD)	วิทยุ (จำนวน ผู้ฟัง)	โทรทัศน์ (จำนวน ผู้ชม)	อินเทอร์เน็ต / E-mail / Line / Facebook	ประชุม บรรยาย/ นิทรรศการ/ ป้าย ประชาสัมพันธ์	หอ กระจายข่าว / เสียง ตามสาย
	คน	คน	คน	คน	คน	คน	คน	คน	คน	คน	คน	คน	คน	คน
ระนอง	10,260	567	627	411	0	0	0	0	0	0	0	8,655	0	0
ชุมพร	19,220	900	900	931	0	0	0	0	0	3,600	0	12,617	272	0
สงขลา	24,271	1,858	3,531	0	0	0	0	0	0	3,600	0	13,332	1,950	0
สตูล	11,164	2,299	2,066	0	0	0	0	0	0	2,465	0	4,334	0	0
ตรัง	11,330	530	0	0	0	0	0	0	0	0	0	9,900	900	0
พัทลุง	7,600	1,000	900	0	0	0	0	0	0	0	0	4,900	800	0
ปัตตานี	20,746	530	319	0	0	0	229	0	0	3,600	0	15,107	961	0
ยะลา	67,156	600	4,000	0	0	0	20	0	0	3,600	0	52,074	6,862	0
นราธิวาส	13,576	454	900	200	0	0	364	0	0	6,300	0	4,940	418	0

ตารางที่ 5.1 จำนวนคนต่างด้าวที่ยื่นคำขอและได้รับอนุญาตให้ทำงาน จำแนกตามจังหวัด
 ทั่วราชอาณาจักร
 ปีงบประมาณที่ 3 ประจำปีงบประมาณ 2565 (เมษายน - มิถุนายน 2565)

จังหวัด	รวมทั้งหมด		จำเป็นเร่งด่วน		ทั่วไป		นำเข้ามาตาม MOU		ชนกลุ่มน้อย		คนต่างด้าวที่เข้ามาทำงานในลักษณะ ไป-กลับ หรือตามฤดูกาล	
	ยื่นขอ	อนุญาต	ยื่นขอ	อนุญาต	ยื่นขอ	อนุญาต	ยื่นขอ	อนุญาต	ยื่นขอ	อนุญาต	ยื่นขอ	อนุญาต
ทั่วราชอาณาจักร	130,971	129,476	1,350	1,305	31,331	30,044	79,238	79,225	6,568	6,418	12,484	12,484
กรุงเทพมหานคร	34,475	33,750	743	740	14,587	13,866	18,594	18,598	551	546	0	0
ภูมิภาค	96,496	95,726	607	565	16,744	16,178	60,644	60,627	6,017	5,872	12,484	12,484
ปริมณฑล	27,580	27,423	2	0	4,067	3,983	22,487	22,487	1,024	953	0	0
ภาคกลาง	42,309	41,743	488	458	4,790	4,274	26,780	26,780	727	707	9,524	9,524
ภาคเหนือ	8,089	7,990	71	61	2,348	2,309	1,656	1,656	4,014	3,964	0	0
ภาคตะวันออกเฉียงเหนือ	7,104	7,077	31	31	1,682	1,668	5,188	5,174	64	65	139	139
ภาคใต้	11,414	11,493	15	15	3,857	3,944	4,533	4,530	188	183	2,821	2,821
กรุงเทพมหานคร	44,158	33,495	743	740	14,587	13,866	18,594	18,598	10,234	291	0	0
สำนักบริหารแรงงานต่างด้าว	6,818	6,292	538	535	6,280	5,755	0	0	0	2	0	0
สจก 1-10	37,340	27,203	205	205	8,307	8,111	18,594	18,598	10,234	289	0	0
สจก. 1 (สาทร)	5,680	4,408	31	31	1,721	1,723	2,628	2,628	1,285	26	15	0
สจก. 2 (ราชบุรีบูรณะ)	4,625	3,199	0	0	246	243	2,929	2,929	1,450	27	0	0
สจก. 3 (บางนา)	6,206	5,197	0	0	2,526	2,522	2,625	2,625	1,055	50	0	0
สจก. 4 (นวมินทร์)	3,254	2,458	69	69	879	847	1,511	1,511	795	31	0	0
สจก. 5 (มีนบุรี)	2,956	2,149	17	17	600	597	1,490	1,490	849	45	0	0

ตารางที่ 5.1 (ต่อ)

จังหวัด	รวมทั้งหมด		จำเป็นเร่งด่วน		ทั่วไป		นำเข้ามาตาม MOU		ชนกลุ่มน้อย		คนต่างด้าวที่เข้ามาทำงานใน ลักษณะ ไป-กลับ หรือตาม ฤดูกาล	
	ยื่นขอ	อนุญาต	ยื่นขอ	อนุญาต	ยื่นขอ	อนุญาต	ยื่นขอ	อนุญาต	ยื่นขอ	อนุญาต	ยื่นขอ	อนุญาต
สจก. 6 (บางพลัด)	901	710	10	10	229	227	460	460	202	13	0	0
สจก. 7 (บรมราชชนนี)	2,790	2,042	5	5	333	332	1,658	1,658	794	47	0	0
สจก. 8 (ราชดำเนิน)	852	631	0	0	221	189	440	440	191	2	0	0
สจก. 9 (หลักสี่)	2,806	2,033	15	15	613	565	1,426	1,426	752	27	0	0
สจก. 10 (วิภาวดีรังสิต)	7,285	4,376	58	58	939	866	3,427	3,431	2,861	21	0	0
ปริมาณทล	27,580	27,423	2	0	4,067	3,983	22,487	22,487	1,024	953	0	0
สมุทรปราการ	5,050	5,069	0	0	2,103	2,128	2,853	2,853	94	88	0	0
นนทบุรี	4,092	4,087	0	0	485	480	3,593	3,593	14	14	0	0
ปทุมธานี	7,081	6,959	2	0	744	642	6,239	6,239	96	78	0	0
นครปฐม	2,079	2,078	0	0	292	292	1,546	1,546	241	240	0	0
สมุทรสาคร	9,278	9,230	0	0	443	441	8,256	8,256	579	533	0	0
ภาคกลาง	42,309	41,743	488	458	4,790	4,274	26,780	26,780	727	707	9,524	9,524
พระนครศรีอยุธยา	2,608	2,480	123	97	284	185	2,160	2,160	41	38	0	0
อ่างทอง	100	107	1	1	23	30	72	72	4	4	0	0
ลพบุรี	760	753	0	0	41	36	714	714	5	3	0	0
สิงห์บุรี	48	48	0	0	35	35	12	12	1	1	0	0
ชัยนาท	127	127	0	0	15	15	111	111	1	1	0	0
สระบุรี	2,475	2,475	6	6	119	119	2,344	2,344	6	6	0	0
ชลบุรี	6,239	6,003	318	314	2,273	2,040	3,583	3,583	65	66	0	0
ระยอง	1,679	1,526	0	0	754	614	845	845	80	67	0	0
จันทบุรี	9,381	9,381	0	0	235	235	34	34	0	0	9,112	9,112
ตราด	224	223	0	0	56	55	130	130	38	38	0	0

ตารางที่ 5.1 (ต่อ)

จังหวัด	รวมทั้งหมด		จำเป็นเร่งด่วน		ทั่วไป		นำเข้ามาตาม MOU		ชนกลุ่มน้อย		คนต่างด้าวที่เข้ามาทำงานในลักษณะ ไป-กลับ หรือตามฤดูกาล	
	ยื่นขอ	อนุญาต	ยื่นขอ	อนุญาต	ยื่นขอ	อนุญาต	ยื่นขอ	อนุญาต	ยื่นขอ	อนุญาต	ยื่นขอ	อนุญาต
ฉะเชิงเทรา	3,020	3,015	25	25	161	158	2,808	2,808	26	24	0	0
ปราจีนบุรี	417	415	15	15	101	99	296	296	5	5	0	0
นครนายก	644	640	0	0	59	55	584	584	1	1	0	0
สระแก้ว	508	502	0	0	42	36	54	54	0	0	412	412
ราชบุรี	3,555	3,548	0	0	89	83	3,269	3,269	197	196	0	0
กาญจนบุรี	4,505	4,502	0	0	90	87	4,228	4,228	187	187	0	0
สุพรรณบุรี	827	827	0	0	99	99	724	724	4	4	0	0
สมุทรสงคราม	273	273	0	0	32	32	189	189	52	52	0	0
เพชรบุรี	4,213	4,192	0	0	142	121	4,057	4,057	14	14	0	0
ประจวบคีรีขันธ์	706	706	0	0	140	140	566	566	0	0	0	0
ภาคเหนือ	8,089	7,990	71	61	2,348	2,309	1,656	1,656	4,014	3,964	0	0
เชียงใหม่	3,515	3,464	30	30	1,399	1,368	323	323	1,763	1,743	0	0
ลำพูน	291	276	36	26	124	120	18	18	113	112	0	0
ลำปาง	138	135	0	0	66	65	47	47	25	23	0	0
อุตรดิตถ์	41	41	0	0	30	30	9	9	2	2	0	0
แพร่	151	149	0	0	24	23	116	116	11	10	0	0
น่าน	83	83	5	5	49	49	28	28	1	1	0	0
พะเยา	55	55	0	0	41	41	7	7	7	7	0	0
เชียงราย	2,086	2,065	0	0	227	227	102	102	1,757	1,736	0	0
แม่ฮ่องสอน	331	324	0	0	12	12	0	0	319	312	0	0
นครสวรรค์	238	235	0	0	66	63	169	169	3	3	0	0
อุทัยธานี	65	65	0	0	30	30	33	33	2	2	0	0
กำแพงเพชร	114	113	0	0	58	57	55	55	1	1	0	0

ตารางที่ 5.1 (ต่อ)

จังหวัด	รวมทั้งหมด		จำเป็นเร่งด่วน		ทั่วไป		นำเข้ามาตาม MOU		ชนกลุ่มน้อย		คนต่างด้าวที่เข้ามาทำงานในลักษณะ ไป-กลับ หรือตามฤดูกาล	
	ยื่นขอ	อนุญาต	ยื่นขอ	อนุญาต	ยื่นขอ	อนุญาต	ยื่นขอ	อนุญาต	ยื่นขอ	อนุญาต	ยื่นขอ	อนุญาต
ตาก	18	18	0	0	15	15	3	3	0	0	0	0
สุโขทัย	60	60	0	0	27	27	31	31	2	2	0	0
พิษณุโลก	331	333	0	0	91	92	236	236	4	5	0	0
พิจิตร	54	54	0	0	41	41	12	12	1	1	0	0
เพชรบูรณ์	518	520	0	0	48	49	467	467	3	4	0	0
ภาคตะวันออกเฉียงเหนือ	7,104	7,077	31	31	1,682	1,668	5,188	5,174	64	65	139	139
นครราชสีมา	2,374	2,374	29	29	363	362	1,952	1,952	30	31	0	0
บุรีรัมย์	134	136	0	0	67	69	66	66	1	1	0	0
สุรินทร์	259	259	0	0	92	92	39	39	0	0	128	128
ศรีสะเกษ	187	187	0	0	115	115	61	61	0	0	11	11
อุบลราชธานี	470	471	0	0	126	127	344	344	0	0	0	0
ยโสธร	62	62	0	0	33	33	29	29	0	0	0	0
ชัยภูมิ	99	98	0	0	44	43	41	41	14	14	0	0
อำนาจเจริญ	46	45	0	0	24	23	21	21	1	1	0	0
บึงกาฬ	242	243	2	2	20	21	218	218	2	2	0	0
หนองบัวลำภู	31	31	0	0	17	17	14	14	0	0	0	0
ขอนแก่น	1,411	1,405	0	0	250	244	1,158	1,158	3	3	0	0
อุดรธานี	370	368	0	0	194	192	171	171	5	5	0	0
เลย	303	301	0	0	25	23	276	276	2	2	0	0
หนองคาย	247	247	0	0	28	28	215	215	4	4	0	0
มหาสารคาม	91	90	0	0	44	43	47	47	0	0	0	0
ร้อยเอ็ด	78	76	0	0	53	51	24	24	1	1	0	0
กาฬสินธุ์	133	132	0	0	44	43	89	89	0	0	0	0
สกลนคร	249	235	0	0	81	81	168	154	0	0	0	0

ตารางที่ 5.1 (ต่อ)

จังหวัด	รวมทั้งหมด		จำเป็นเร่งด่วน		ทั่วไป		นำเข้ามาตาม MOU		ชนกลุ่มน้อย		คนต่างด้าวที่เข้ามาทำงานในลักษณะไป-กลับ หรือตามฤดูกาล	
	ยื่นขอ	อนุญาต	ยื่นขอ	อนุญาต	ยื่นขอ	อนุญาต	ยื่นขอ	อนุญาต	ยื่นขอ	อนุญาต	ยื่นขอ	อนุญาต
นครพนม	227	226	0	0	30	29	197	197	0	0	0	0
มุกดาหาร	91	91	0	0	32	32	58	58	1	1	0	0
ภาคใต้	11,414	11,493	15	15	3,857	3,944	4,533	4,530	188	183	2,821	2,821
นครศรีธรรมราช	343	342	0	0	151	150	192	192	0	0	0	0
กระบี่	417	411	0	0	183	180	234	231	0	0	0	0
พังงา	141	141	0	0	96	96	44	44	1	1	0	0
ภูเก็ต	1,937	1,924	0	0	1,766	1,756	155	155	16	13	0	0
สุราษฎร์ธานี	1,246	1,338	0	0	943	1,036	243	243	60	59	0	0
ระนอง	2,907	2,906	0	0	15	15	15	15	56	55	2,821	2,821
ชุมพร	368	368	0	0	45	45	313	313	10	10	0	0
สงขลา	3,190	3,190	15	15	346	346	2,803	2,803	26	26	0	0
สตูล	84	92	0	0	52	60	30	30	2	2	0	0
ตรัง	346	346	0	0	75	75	264	264	7	7	0	0
พัทลุง	48	48	0	0	41	41	6	6	1	1	0	0
ปัตตานี	153	153	0	0	56	56	97	97	0	0	0	0
ยะลา	182	182	0	0	53	53	120	120	9	9	0	0
นราธิวาส	52	52	0	0	35	35	17	17	0	0	0	0

ตารางที่ 5.2 จำนวนคนต่างด้าวประเภทจำเป็นเร่งด่วน ประเภททั่วไป ประเภทนำเข้าตาม MOU ประเภทชนกลุ่มน้อย และประเภทคนต่างด้าวที่เข้ามาทำงานในลักษณะ ไป-กลับ หรือตามฤดูกาล

ที่ยื่นคำขอและได้รับอนุญาตให้ทำงาน จำนวนตามจังหวัด ทวีปราชอาณาจักร

ไตรมาสที่ 3 ประจำปีงบประมาณ 2565 (เมษายน - มิถุนายน 2565)

จังหวัด	รวมทั้งหมด						จำเป็นเร่งด่วน						ทั่วไป						นำเข้าตาม MOU						ชนกลุ่มน้อย						คนต่างด้าวที่เข้ามาทำงานในลักษณะ ไป-กลับ หรือตามฤดูกาล					
	ยื่นขอ			อนุญาต			ยื่นขอ			อนุญาต			ยื่นขอ			อนุญาต			ยื่นขอ			อนุญาต			ยื่นขอ			อนุญาต			ยื่นขอ			อนุญาต		
	รวม	ชาย	หญิง	รวม	ชาย	หญิง	รวม	ชาย	หญิง	รวม	ชาย	หญิง	รวม	ชาย	หญิง	รวม	ชาย	หญิง	รวม	ชาย	หญิง	รวม	ชาย	หญิง	รวม	ชาย	หญิง	รวม	ชาย	หญิง	รวม	ชาย	หญิง			
ทวีปราชอาณาจักร	130,971	74,711	56,260	129,476	73,613	55,863	1,350	1,206	144	1,305	1,163	142	31,331	21,755	9,576	30,044	20,770	9,274	79,238	41,217	38,021	79,225	41,219	38,006	6,568	3,660	2,908	6,418	3,588	2,830	12,484	6,873	5,611	12,484	6,873	5,611
กรุงเทพมหานคร	34,475	21,684	12,791	33,750	21,133	12,617	743	654	89	740	651	89	14,587	10,509	4,078	13,866	9,961	3,905	18,594	10,230	8,364	18,598	10,234	8,364	551	291	260	546	287	259	0	0	0	0	0	0
ภูมิภาค	96,496	53,027	43,469	95,726	52,480	43,246	607	552	55	565	512	53	16,744	11,246	5,498	16,178	10,809	5,369	60,644	30,987	29,657	60,627	30,985	29,642	6,017	3,369	2,648	5,872	3,301	2,571	12,484	6,873	5,611	12,484	6,873	5,611
ปริมณฑล	27,580	14,800	12,780	27,423	14,706	12,717	2	2	0	0	0	0	4,067	2,906	1,161	3,983	2,844	1,139	22,487	11,354	11,133	22,487	11,354	11,133	1,024	538	486	953	508	445	0	0	0	0	0	0
ภาคกลาง	42,309	23,648	18,661	41,743	23,177	18,566	488	457	31	458	429	29	4,790	3,447	1,343	4,274	3,017	1,257	26,780	13,890	12,890	26,780	13,890	12,890	727	461	266	707	448	259	9,524	5,393	4,131	9,524	5,393	4,131
ภาคเหนือ	8,089	4,429	3,660	7,990	4,383	3,607	71	49	22	61	39	22	2,348	1,313	1,035	2,309	1,301	1,008	1,656	820	836	1,656	820	836	4,014	2,247	1,767	3,964	2,223	1,741	0	0	0	0	0	0
ภาคตะวันออกเฉียงเหนือ	7,104	3,408	3,696	7,077	3,404	3,673	31	29	2	31	29	2	1,682	981	701	1,668	976	692	5,188	2,295	2,893	5,174	2,295	2,879	64	29	35	65	30	35	139	74	65	139	74	65
ภาคใต้	11,414	6,742	4,672	11,493	6,810	4,683	15	15	0	15	15	0	3,857	2,599	1,258	3,944	2,671	1,273	4,533	2,628	1,905	4,530	2,626	1,904	188	94	94	183	92	91	2,821	1,406	1,415	2,821	1,406	1,415
กรุงเทพมหานคร	34,475	21,684	12,791	33,750	21,133	12,617	743	654	89	740	651	89	14,587	10,509	4,078	13,866	9,961	3,905	18,594	10,230	8,364	18,598	10,234	8,364	551	291	260	546	287	259	0	0	0	0	0	0
สำนักบริหารแรงงานต่างด้าว สจก 1-10	6,820	5,518	1,302	6,292	5,121	1,171	538	483	55	535	480	55	6,280	5,033	1,247	5,755	4,639	1,116	0	0	0	0	0	0	2	2	0	2	2	0	0	0	0	0	0	0
	27,655	16,166	11,489	27,458	16,012	11,446	205	171	34	205	171	34	8,307	5,476	2,831	8,111	5,322	2,789	18,594	10,230	8,364	18,598	10,234	8,364	549	289	260	544	285	259	0	0	0	0	0	0
สจก. 1 (สทพร)	4,421	2,642	1,779	4,423	2,644	1,779	31	31	0	31	31	0	1,721	1,300	421	1,723	1,302	421	2,628	1,285	1,343	2,628	1,285	1,343	41	26	15	41	26	15	0	0	0	0	0	0
สจก. 2 (ราชบุรีบูรณะ)	3,219	1,626	1,593	3,215	1,623	1,592	0	0	0	0	0	0	246	149	97	243	147	96	2,929	1,450	1,479	2,929	1,450	1,479	44	27	17	43	26	17	0	0	0	0	0	0
สจก. 3 (บางนา)	5,245	2,702	2,543	5,241	2,701	2,540	0	0	0	0	0	0	2,526	1,597	929	2,522	1,596	926	2,625	1,055	1,570	2,625	1,055	1,570	94	50	44	94	50	44	0	0	0	0	0	0
สจก. 4 (ห้วยหิน)	2,529	1,436	1,093	2,497	1,408	1,089	69	50	19	69	50	19	879	560	319	847	532	315	1,511	795	716	1,511	795	716	70	31	39	70	31	39	0	0	0	0	0	0
สจก. 5 (มีนบุรี)	2,177	1,264	913	2,174	1,262	912	17	13	4	17	13	4	600	357	243	597	355	242	1,490	849	641	1,490	849	641	70	45	25	70	45	25	0	0	0	0	0	0
สจก. 6 (บางพลัด)	730	365	365	727	362	365	10	8	2	10	8	2	229	142	87	227	140	87	460	202	258	460	202	258	31	13	18	30	12	18	0	0	0	0	0	0
สจก. 7 (บรมราชชนนี)	2,085	1,031	1,054	2,084	1,031	1,053	5	5	0	5	5	0	333	185	148	332	185	147	1,658	794	864	1,658	794	864	89	47	42	89	47	42	0	0	0	0	0	0
สจก. 8 (ราชดำเนิน)	671	328	343	639	312	327	0	0	0	0	0	0	221	135	86	189	119	70	440	191	249	440	191	249	10	2	8	10	2	8	0	0	0	0	0	0
สจก. 9 (หลักสี่)	2,108	1,205	903	2,057	1,165	892	15	13	2	15	13	2	613	413	200	565	375	190	1,426	752	674	1,426	752	674	54	27	27	51	25	26	0	0	0	0	0	0
สจก. 10 (วิภาวดีรังสิต)	4,470	3,567	903	4,401	3,504	897	58	51	7	58	51	7	939	638	301	866	571	295	3,427	2,857	570	3,431	2,861	570	46	21	25	46	21	25	0	0	0	0	0	0
ปริมณฑล	27,580	14,800	12,780	27,423	14,706	12,717	2	2	0	0	0	0	4,067	2,906	1,161	3,983	2,844	1,139	22,487	11,354	11,133	22,487	11,354	11,133	1,024	538	486	953	508	445	0	0	0	0	0	0
สมุทรปราการ	5,050	3,264	1,786	5,069	3,277	1,792	0	0	0	0	0	0	2,103	1,524	579	2,128	1,540	588	2,853	1,685	1,168	2,853	1,685	1,168	94	55	39	88	52	36	0	0	0	0	0	0

ตารางที่ 5.2 (ต่อ)

จังหวัด	รวมทั้งหมด						จัดเป็นวงส่วน						ทั่วไป						นำเข้าตาม MOU						ชนกลุ่มน้อย						คนต่างสัญชาติเข้ามาทำงานในลักษณะ ไป-กลับ หรือ ตามฤดูกาล						
	ยื่นขอ			อนุญาต			ยื่นขอ			อนุญาต			ยื่นขอ			อนุญาต			ยื่นขอ			อนุญาต			ยื่นขอ			อนุญาต			ยื่นขอ			อนุญาต			
	รวม	ชาย	หญิง	รวม	ชาย	หญิง	รวม	ชาย	หญิง	รวม	ชาย	หญิง	รวม	ชาย	หญิง	รวม	ชาย	หญิง	รวม	ชาย	หญิง	รวม	ชาย	หญิง	รวม	ชาย	หญิง	รวม	ชาย	หญิง	รวม	ชาย	หญิง				
นนทบุรี	4,092	2,519	1,573	4,087	2,516	1,571	0	0	0	0	0	0	485	304	181	480	301	179	3,593	2,208	1,385	3,593	2,208	1,385	14	7	7	14	7	7	0	0	0	0	0	0	
ปทุมธานี	7,081	3,951	3,130	6,959	3,869	3,090	2	2	0	0	0	0	744	516	228	642	443	199	6,239	3,376	2,863	6,239	3,376	2,863	96	57	39	78	50	28	0	0	0	0	0	0	
นครปฐม	2,079	1,158	921	2,078	1,157	921	0	0	0	0	0	0	292	213	79	292	213	79	1,546	814	732	1,546	814	732	241	131	110	240	130	110	0	0	0	0	0	0	
สมุทรสาคร	9,278	3,908	5,370	9,230	3,887	5,343	0	0	0	0	0	0	443	349	94	441	347	94	8,256	3,271	4,985	8,256	3,271	4,985	579	288	291	533	269	264	0	0	0	0	0	0	
ภาคกลาง	42,309	23,648	18,661	41,743	23,177	18,566	488	457	31	458	429	29	4,790	3,447	1,343	4,274	3,017	1,257	26,780	13,890	12,890	26,780	13,890	12,890	727	461	266	707	448	259	9,524	5,393	4,131	9,524	5,393	4,131	
พระนครศรีอยุธยา	2,608	1,454	1,154	2,480	1,335	1,145	123	120	3	97	95	2	284	224	60	185	135	50	2,160	1,081	1,079	2,160	1,081	1,079	41	29	12	38	24	14	0	0	0	0	0	0	
อ่างทอง	100	56	44	107	59	48	1	1	0	1	1	0	23	12	11	30	15	15	72	40	32	72	40	32	4	3	1	4	3	1	0	0	0	0	0	0	
ลพบุรี	760	400	360	753	390	363	0	0	0	0	0	0	41	27	14	36	19	17	714	369	345	714	369	345	5	4	1	3	2	1	0	0	0	0	0	0	
สิงห์บุรี	48	31	17	48	31	17	0	0	0	0	0	0	35	20	15	35	20	15	12	10	2	12	10	2	1	1	0	1	1	0	0	0	0	0	0		
ชัยนาท	127	89	38	127	89	38	0	0	0	0	0	0	15	6	9	15	6	9	111	83	28	111	83	28	1	0	1	1	0	1	0	0	0	0	0	0	
สระบุรี	2,475	1,331	1,144	2,475	1,331	1,144	6	6	0	6	6	0	119	58	61	119	58	61	2,344	1,263	1,081	2,344	1,263	1,081	6	4	2	6	4	2	0	0	0	0	0	0	0
ชลบุรี	6,239	4,067	2,172	6,003	3,876	2,127	318	292	26	314	289	25	2,273	1,738	535	2,040	1,548	492	3,583	2,001	1,582	3,583	2,001	1,582	65	36	29	66	38	28	0	0	0	0	0	0	
ระยอง	1,679	1,035	644	1,526	910	616	0	0	0	0	0	0	754	573	181	614	454	160	845	411	434	845	411	434	80	51	29	67	45	22	0	0	0	0	0	0	
ฉะเชิงเทรา	9,381	5,363	4,018	9,381	5,363	4,018	0	0	0	0	0	0	235	176	59	235	176	59	34	18	16	34	18	16	0	0	0	0	0	0	9,112	5,169	3,943	9,112	5,169	3,943	
ตราด	224	154	70	223	153	70	0	0	0	0	0	0	56	40	16	55	39	16	130	88	42	130	88	42	38	26	12	38	26	12	0	0	0	0	0	0	
ฉะเชิงเทรา	3,020	1,735	1,285	3,015	1,731	1,284	25	24	1	25	24	1	161	108	53	158	106	52	2,808	1,585	1,223	2,808	1,585	1,223	26	18	8	24	16	8	0	0	0	0	0	0	
ปราจีนบุรี	417	250	167	415	250	165	15	14	1	15	14	1	101	58	43	99	58	41	296	175	121	296	175	121	5	3	2	5	3	2	0	0	0	0	0	0	
นครนายก	644	377	267	640	374	266	0	0	0	0	0	0	59	42	17	55	39	16	584	334	250	584	334	250	1	1	0	1	1	0	0	0	0	0	0	0	0
สระแก้ว	508	271	237	502	268	234	0	0	0	0	0	0	42	22	20	36	19	17	54	25	29	54	25	29	0	0	0	0	0	0	412	224	188	412	224	188	
ราชบุรี	3,555	2,118	1,437	3,548	2,113	1,435	0	0	0	0	0	0	89	49	40	83	44	39	3,269	1,962	1,307	3,269	1,962	1,307	197	107	90	196	107	89	0	0	0	0	0	0	
กาญจนบุรี	4,505	1,600	2,905	4,502	1,598	2,904	0	0	0	0	0	0	90	47	43	87	45	42	4,228	1,429	2,799	4,228	1,429	2,799	187	124	63	187	124	63	0	0	0	0	0	0	
สุพรรณบุรี	827	498	329	827	498	329	0	0	0	0	0	0	99	42	57	99	42	57	724	452	272	724	452	272	4	4	0	4	4	0	0	0	0	0	0	0	
สมุทรสงคราม	273	218	55	273	218	55	0	0	0	0	0	0	32	16	16	32	16	16	189	160	29	189	160	29	52	42	10	52	42	10	0	0	0	0	0	0	
เพชรบุรี	4,213	2,163	2,050	4,192	2,153	2,039	0	0	0	0	0	0	142	102	40	121	92	29	4,057	2,053	2,004	4,057	2,053	2,004	14	8	6	14	8	6	0	0	0	0	0	0	
ประจวบคีรีขันธ์	706	438	268	706	437	269	0	0	0	0	0	0	140	87	53	140	86	54	566	351	215	566	351	215	0	0	0	0	0	0	0	0	0	0	0	0	
ภาคเหนือ	8,089	4,429	3,660	7,990	4,383	3,607	71	49	22	61	39	22	2,348	1,313	1,035	2,309	1,301	1,008	1,656	820	836	1,656	820	836	4,014	2,247	1,767	3,964	2,223	1,741	0	0	0	0	0	0	
เชียงใหม่	3,515	1,960	1,555	3,464	1,939	1,525	30	10	20	30	10	20	1,399	819	580	1,368	808	560	323	170	153	323	170	153	1,763	961	802	1,743	951	792	0	0	0	0	0	0	
ลำพูน	291	207	84	276	193	83	36	36	0	26	26	0	124	105	19	120	101	19	18	8	10	18	8	10	113	58	55	112	58	54	0	0	0	0	0	0	
ลำปาง	138	70	68	135	67	68	0	0	0	0	0	0	66	35	31	65	34	31	47	15	32	47	15	32	25	20	5	23	18	5	0	0	0	0	0	0	
อุตรดิตถ์	41	22	19	41	22	19	0	0	0	0	0	0	30	16	14	30	16	14	9	5	4	9	5	4	2	1	1	2	1	1	0	0	0	0	0	0	
แพร่	151	65	86	149	64	85	0	0	0	0	0	0	24	8	16	23	8	15	116	48	68	116	48	68	11	9	2	10	8	2	0	0	0	0	0	0	

ตารางที่ 5.3 จำนวนคนต่างด้าวประเภทกลุ่มมติกรม. 29 ธันวาคม 2563 กลุ่มมติกรม. 13 กรกฎาคม 2564 และกลุ่มมติกรม. 28 กันยายน 2564 ที่ได้อนุญาตให้ทำงาน จ้าเนกตามจังหวัด
 ทั่วราชอาณาจักร
 ไตรมาสที่ 3 ประจำปีงบประมาณ 2565 (เมษายน - มิถุนายน 2565)

จังหวัด	รวมทั้งหมด			กลุ่มมติกรม. 29 ธันวาคม 2563			กลุ่มมติกรม. 13 กรกฎาคม 2564			กลุ่มมติกรม. 28 กันยายน 2564		
	รวม	ชาย	หญิง	รวม	ชาย	หญิง	รวม	ชาย	หญิง	รวม	ชาย	หญิง
ทั่วราชอาณาจักร	374,459	211,389	163,070	3,398	1,830	1,568	286,927	161,459	125,468	84,134	48,100	36,034
กรุงเทพมหานคร	64,507	34,176	30,331	1,582	813	769	44,200	22,692	21,508	18,725	10,671	8,054
ภูมิภาค	309,952	177,213	132,739	1,816	1,017	799	242,727	138,767	103,960	65,409	37,429	27,980
ปริมณฑล	144,333	84,111	60,222	903	506	397	105,821	62,068	43,753	37,609	21,537	16,072
ภาคกลาง	68,873	39,601	29,272	651	351	300	53,164	30,094	23,070	15,058	9,156	5,902
ภาคเหนือ	35,750	17,940	17,810	46	24	22	27,613	13,990	13,623	8,091	3,926	4,165
ภาคตะวันออกเฉียงเหนือ	3,973	1,781	2,192	2	1	1	3,582	1,632	1,950	389	148	241
ภาคใต้	57,023	33,780	23,243	214	135	79	52,547	30,983	21,564	4,262	2,662	1,600
กรุงเทพมหานคร	64,507	34,176	30,331	1,582	813	769	44,200	22,692	21,508	18,725	10,671	8,054
สำนักบริหารแรงงานต่างด้าว	7,522	4,587	2,935	0	0	0	0	0	0	7,522	4,587	2,935
สจก 1-10	56,985	29,589	27,396	1,582	813	769	44,200	22,692	21,508	11,203	6,084	5,119
สจก. 1 (สาทร)	3,676	1,798	1,878	104	52	52	2,367	1,074	1,293	1,205	672	533
สจก. 2 (ราชดำริบูรณะ)	10,980	5,837	5,143	256	127	129	10,540	5,608	4,932	184	102	82
สจก. 3 (บางนา)	7,584	3,835	3,749	161	79	82	5,365	2,564	2,801	2,058	1,192	866
สจก. 4 (นวมินทร์)	7,850	4,270	3,580	166	92	74	5,464	3,021	2,443	2,220	1,157	1,063
สจก. 5 (มีนบุรี)	7,662	4,253	3,409	440	218	222	5,436	3,034	2,402	1,786	1,001	785
สจก. 6 (บางพลัด)	1,212	584	628	42	21	21	1,015	475	540	155	88	67
สจก. 7 (บรมราชชนนี)	3,774	1,968	1,806	215	123	92	3,378	1,735	1,643	181	110	71
สจก. 8 (ราชดำเนิน)	3,595	1,702	1,893	25	8	17	2,836	1,343	1,493	734	351	383
สจก. 9 (หลักสี่)	6,395	3,169	3,226	138	79	59	4,727	2,294	2,433	1,530	796	734
สจก. 10 (วิภาวดีรังสิต)	4,257	2,173	2,084	35	14	21	3,072	1,544	1,528	1,150	615	535
ปริมณฑล	144,333	84,111	60,222	903	506	397	105,821	62,068	43,753	37,609	21,537	16,072
สมุทรปราการ	28,009	19,668	8,341	399	225	174	15,649	12,408	3,241	11,961	7,035	4,926
นนทบุรี	10,608	6,182	4,426	289	178	111	6,873	4,009	2,864	3,446	1,995	1,451
ปทุมธานี	10,707	6,239	4,468	117	58	59	8,573	4,964	3,609	2,017	1,217	800

ตารางที่ 5.3 (ต่อ)

จังหวัด	รวมทั้งหมด			กลุ่มมติกรม. 29 ธันวาคม 2563			กลุ่มมติกรม. 13 กรกฎาคม 2564			กลุ่มมติกรม. 28 กันยายน 2564		
	รวม	ชาย	หญิง	รวม	ชาย	หญิง	รวม	ชาย	หญิง	รวม	ชาย	หญิง
นครปฐม	59,907	32,144	27,763	56	26	30	57,795	30,920	26,875	2,056	1,198	858
สมุทรสาคร	35,102	19,878	15,224	42	19	23	16,931	9,767	7,164	18,129	10,092	8,037
ภาคกลาง	68,873	39,601	29,272	651	351	300	53,164	30,094	23,070	15,058	9,156	5,902
พระนครศรีอยุธยา	3,842	2,471	1,371	2	0	2	1,897	1,237	660	1,943	1,234	709
อ่างทอง	346	200	146	0	0	0	241	138	103	105	62	43
ลพบุรี	579	316	263	0	0	0	577	315	262	2	1	1
สิงห์บุรี	302	177	125	0	0	0	160	89	71	142	88	54
ชัยนาท	155	85	70	0	0	0	75	41	34	80	44	36
สระบุรี	3,260	1,898	1,362	44	26	18	1,798	1,016	782	1,418	856	562
ชลบุรี	17,080	9,856	7,224	180	105	75	14,656	8,458	6,198	2,244	1,293	951
ระยอง	7,884	4,681	3,203	21	4	17	5,055	2,998	2,057	2,808	1,679	1,129
จันทบุรี	1,569	881	688	5	4	1	1,497	838	659	67	39	28
ตราด	4,734	2,507	2,227	38	24	14	4,268	2,244	2,024	428	239	189
ฉะเชิงเทรา	7,737	4,357	3,380	31	19	12	6,357	3,517	2,840	1,349	821	528
ปราจีนบุรี	2,571	1,505	1,066	0	0	0	1,195	687	508	1,376	818	558
นครนายก	1,124	634	490	0	0	0	602	335	267	522	299	223
สระแก้ว	885	494	391	293	146	147	404	194	210	188	154	34
ราชบุรี	5,566	3,143	2,423	25	14	11	4,222	2,353	1,869	1,319	776	543
กาญจนบุรี	2,546	1,323	1,223	7	5	2	2,210	1,135	1,075	329	183	146
สุพรรณบุรี	1,274	758	516	0	0	0	1,133	665	468	141	93	48
สมุทรสงคราม	542	342	200	0	0	0	474	298	176	68	44	24
เพชรบุรี	1,282	739	543	5	4	1	1,026	577	449	251	158	93
ประจวบคีรีขันธ์	5,595	3,234	2,361	0	0	0	5,317	2,959	2,358	278	275	3
ภาคเหนือ	35,750	17,940	17,810	46	24	22	27,613	13,990	13,623	8,091	3,926	4,165
เชียงใหม่	19,010	9,454	9,556	4	2	2	16,482	8,035	8,447	2,524	1,417	1,107
ลำพูน	4,853	2,456	2,397	1	0	1	4,787	2,410	2,377	65	46	19
ลำปาง	481	250	231	0	0	0	406	210	196	75	40	35
อุตรดิตถ์	21	9	12	0	0	0	21	9	12	0	0	0

ตารางที่ 5.3 (ต่อ)

จังหวัด	รวมทั้งหมด			กลุ่มมติกรม. 29 ธันวาคม 2563			กลุ่มมติกรม. 13 กรกฎาคม 2564			กลุ่มมติกรม. 28 กันยายน 2564		
	รวม	ชาย	หญิง	รวม	ชาย	หญิง	รวม	ชาย	หญิง	รวม	ชาย	หญิง
แพร่	30	13	17	0	0	0	30	13	17	0	0	0
น่าน	152	46	106	0	0	0	145	40	105	7	6	1
พะเยา	115	61	54	0	0	0	114	60	54	1	1	0
เชียงราย	3,325	1,852	1,473	9	4	5	3,127	1,784	1,343	189	64	125
แม่ฮ่องสอน	443	256	187	0	0	0	247	129	118	196	127	69
นครสวรรค์	111	61	50	0	0	0	81	41	40	30	20	10
อุทัยธานี	37	19	18	0	0	0	37	19	18	0	0	0
กำแพงเพชร	682	403	279	0	0	0	665	392	273	17	11	6
ตาก	5,371	2,412	2,959	32	18	14	808	473	335	4,531	1,921	2,610
สุโขทัย	48	30	18	0	0	0	47	30	17	1	0	1
พิษณุโลก	302	174	128	0	0	0	258	149	109	44	25	19
พิจิตร	180	105	75	0	0	0	153	89	64	27	16	11
เพชรบูรณ์	589	339	250	0	0	0	205	107	98	384	232	152
ภาคตะวันออกเฉียงเหนือ	3,973	1,781	2,192	2	1	1	3,582	1,632	1,950	389	148	241
นครราชสีมา	2,005	1,075	930	0	0	0	1,912	1,020	892	93	55	38
บุรีรัมย์	154	52	102	0	0	0	151	50	101	3	2	1
สุรินทร์	90	31	59	0	0	0	83	28	55	7	3	4
ศรีสะเกษ	84	17	67	0	0	0	84	17	67	0	0	0
อุบลราชธานี	51	24	27	0	0	0	0	0	0	51	24	27
ยโสธร	65	11	54	0	0	0	16	7	9	49	4	45
ชัยภูมิ	83	29	54	0	0	0	82	29	53	1	0	1
อำนาจเจริญ	9	3	6	0	0	0	8	3	5	1	0	1
บึงกาฬ	102	34	68	0	0	0	89	34	55	13	0	13
หนองบัวลำภู	56	16	40	0	0	0	56	16	40	0	0	0
ขอนแก่น	622	274	348	0	0	0	599	257	342	23	17	6
อุดรธานี	133	61	72	0	0	0	133	61	72	0	0	0
เลย	97	35	62	2	1	1	36	11	25	59	23	36
หนองคาย	25	12	13	0	0	0	23	12	11	2	0	2

ตารางที่ 5.3 (ต่อ)

จังหวัด	รวมทั้งหมด			กลุ่มมติกรม. 29 ธันวาคม 2563			กลุ่มมติกรม. 13 กรกฎาคม 2564			กลุ่มมติกรม. 28 กันยายน 2564		
	รวม	ชาย	หญิง	รวม	ชาย	หญิง	รวม	ชาย	หญิง	รวม	ชาย	หญิง
มหาสารคาม	30	12	18	0	0	0	28	11	17	2	1	1
ร้อยเอ็ด	32	9	23	0	0	0	32	9	23	0	0	0
กาฬสินธุ์	97	28	69	0	0	0	19	9	10	78	19	59
สกลนคร	96	14	82	0	0	0	91	14	77	5	0	5
นครพนม	16	4	12	0	0	0	16	4	12	0	0	0
มุกดาหาร	126	40	86	0	0	0	124	40	84	2	0	2
ภาคใต้	57,023	33,780	23,243	214	135	79	52,547	30,983	21,564	4,262	2,662	1,600
นครศรีธรรมราช	2,373	1,647	726	5	5	0	2,177	1,518	659	191	124	67
กระบี่	330	211	119	0	0	0	0	0	0	330	211	119
พังงา	5,392	3,074	2,318	1	0	1	5,288	3,027	2,261	103	47	56
ภูเก็ต	13,853	7,857	5,996	105	65	40	13,611	7,711	5,900	137	81	56
สุราษฎร์ธานี	15,686	9,380	6,306	3	1	2	14,715	8,772	5,943	968	607	361
ระนอง	1,549	854	695	0	0	0	1,399	774	625	150	80	70
ชุมพร	5,905	3,709	2,196	1	1	0	4,824	3,050	1,774	1,080	658	422
สงขลา	9,621	5,682	3,939	92	60	32	8,347	4,847	3,500	1,182	775	407
สตูล	364	227	137	0	0	0	364	227	137	0	0	0
ตรัง	905	516	389	7	3	4	872	496	376	26	17	9
พัทลุง	84	47	37	0	0	0	76	42	34	8	5	3
ปัตตานี	249	133	116	0	0	0	203	99	104	46	34	12
ยะลา	374	241	133	0	0	0	360	231	129	14	10	4
นราธิวาส	338	202	136	0	0	0	311	189	122	27	13	14

ตารางที่ 5.4 การออกไปอนุญาตทำงานให้ผู้เชี่ยวชาญ ที่ยื่นคำขอและได้รับอนุญาตให้ทำงาน จำแนกตามจังหวัด
ทั่วราชอาณาจักร
ไตรมาสที่ 3 ประจำปีงบประมาณ 2565 (เมษายน - มิถุนายน 2565)

จังหวัด	ยื่นขอ			อนุญาต		
	รวม	ชาย	หญิง	รวม	ชาย	หญิง
ทั่วราชอาณาจักร	5,444	4,940	504	5,389	4,889	500
กรุงเทพมหานคร	1,999	1,762	237	2,000	1,763	237
ภูมิภาค	3,445	3,178	267	3,389	3,126	263
ปริมณฑล	739	710	29	732	703	29
ภาคกลาง	2,403	2,222	181	2,358	2,181	177
ภาคเหนือ	115	91	24	115	91	24
ภาคตะวันออกเฉียงเหนือ	75	72	3	75	72	3
ภาคใต้	113	83	30	109	79	30
กรุงเทพมหานคร	1,999	1,762	237	2,000	1,763	237
สำนักบริหารแรงงานต่างด้าว	1,994	1,758	236	1,995	1,759	236
สจก 1-10	5	4	1	5	4	1
สจก. 1 (สาทร)	1	1	0	1	1	0
สจก. 2 (ราชบุรีบูรณะ)	0	0	0	0	0	0
สจก. 3 (บางนา)	1	1	0	1	1	0
สจก. 4 (นวมินทร์)	0	0	0	0	0	0
สจก. 5 (มีนบุรี)	3	2	1	3	2	1
สจก. 6 (บางพลัด)	0	0	0	0	0	0
สจก. 7 (บรมราชชนนี)	0	0	0	0	0	0
สจก. 8 (ราชดำเนิน)	0	0	0	0	0	0
สจก. 9 (หลักสี่)	0	0	0	0	0	0
สจก. 10 (วิภาวดีรังสิต)	0	0	0	0	0	0

ตารางที่ 5.4 (ต่อ)

จังหวัด	ยื่นขอ			อนุญาต		
	รวม	ชาย	หญิง	รวม	ชาย	หญิง
ปริมาณ	739	710	29	732	703	29
สมุทรปราการ	609	592	17	604	587	17
นนทบุรี	0	0	0	0	0	0
ปทุมธานี	8	8	0	7	7	0
นครปฐม	10	8	2	10	8	2
สมุทรสาคร	112	102	10	111	101	10
ภาคกลาง	2,403	2,222	181	2,358	2,181	177
ศูนย์ EEC ภาคตะวันออก	1,126	1,030	96	1,126	1,030	96
พระนครศรีอยุธยา	307	297	10	304	294	10
อ่างทอง	3	3	0	2	2	0
ลพบุรี	18	18	0	7	7	0
สิงห์บุรี	1	1	0	1	1	0
ชัยนาท	0	0	0	0	0	0
สระบุรี	14	13	1	14	13	1
ชลบุรี	0	0	0	0	0	0
ระยอง	691	633	58	665	610	55
จันทบุรี	0	0	0	0	0	0
ตราด	0	0	0	0	0	0
ฉะเชิงเทรา	69	64	5	67	62	5
ปราจีนบุรี	94	89	5	93	88	5
นครนายก	0	0	0	0	0	0
สระแก้ว	0	0	0	0	0	0
ราชบุรี	4	4	0	4	4	0
กาญจนบุรี	0	0	0	0	0	0

ตารางที่ 5.4 (ต่อ)

จังหวัด	ยื่นขอ			อนุญาต		
	รวม	ชาย	หญิง	รวม	ชาย	หญิง
สุพรรณบุรี	0	0	0	0	0	0
สมุทรสงคราม	0	0	0	0	0	0
เพชรบุรี	72	66	6	71	66	5
ประจวบคีรีขันธ์	4	4	0	4	4	0
ภาคเหนือ	115	91	24	115	91	24
เชียงใหม่	55	39	16	55	39	16
ลำพูน	59	51	8	59	51	8
ลำปาง	0	0	0	0	0	0
อุตรดิตถ์	0	0	0	0	0	0
แพร่	0	0	0	0	0	0
น่าน	0	0	0	0	0	0
พะเยา	0	0	0	0	0	0
เชียงราย	1	1	0	1	1	0
แม่ฮ่องสอน	0	0	0	0	0	0
นครสวรรค์	0	0	0	0	0	0
อุทัยธานี	0	0	0	0	0	0
กำแพงเพชร	0	0	0	0	0	0
ตาก	0	0	0	0	0	0
สุโขทัย	0	0	0	0	0	0
พิษณุโลก	0	0	0	0	0	0
พิจิตร	0	0	0	0	0	0
เพชรบูรณ์	0	0	0	0	0	0
ภาคตะวันออกเฉียงเหนือ	75	72	3	75	72	3
นครราชสีมา	63	60	3	64	61	3

ตารางที่ 5.4 (ต่อ)

จังหวัด	ยื่นขอ			อนุญาต		
	รวม	ชาย	หญิง	รวม	ชาย	หญิง
บุรีรัมย์	2	2	0	2	2	0
สุรินทร์	0	0	0	0	0	0
ศรีสะเกษ	0	0	0	0	0	0
อุบลราชธานี	0	0	0	0	0	0
ยโสธร	0	0	0	0	0	0
ชัยภูมิ	0	0	0	0	0	0
อำนาจเจริญ	0	0	0	0	0	0
บึงกาฬ	0	0	0	0	0	0
หนองบัวลำภู	0	0	0	0	0	0
ขอนแก่น	3	3	0	3	3	0
อุดรธานี	7	7	0	6	6	0
เลย	0	0	0	0	0	0
หนองคาย	0	0	0	0	0	0
มหาสารคาม	0	0	0	0	0	0
ร้อยเอ็ด	0	0	0	0	0	0
กาฬสินธุ์	0	0	0	0	0	0
สกลนคร	0	0	0	0	0	0
นครพนม	0	0	0	0	0	0
มุกดาหาร	0	0	0	0	0	0
ภาคใต้	113	83	30	109	79	30
นครศรีธรรมราช	0	0	0	0	0	0
กระบี่	0	0	0	0	0	0
พังงา	0	0	0	0	0	0
ภูเก็ต	45	27	18	45	27	18

ตารางที่ 5.4 (ต่อ)

จังหวัด	ยื่นขอ			อนุญาต		
	รวม	ชาย	หญิง	รวม	ชาย	หญิง
สุราษฎร์ธานี	20	16	4	18	14	4
ระนอง	0	0	0	0	0	0
ชุมพร	15	14	1	15	14	1
สงขลา	27	21	6	25	19	6
สตูล	5	4	1	5	4	1
ตรัง	1	1	0	1	1	0
พัทลุง	0	0	0	0	0	0
ปัตตานี	0	0	0	0	0	0
ยะลา	0	0	0	0	0	0
นราธิวาส	0	0	0	0	0	0

ตารางที่ 6.1 การรับเรื่องร้องทุกข์และช่วยเหลือคนหางาน ในประเทศและต่างประเทศ ตามพรบ.จัดหางานฯ พ.ศ.2528 จำแนกตามจังหวัด

ตำรวจอาชญาบัตร

ไตรมาสที่ 3 ประจำปีงบประมาณ 2565 (เมษายน - มิถุนายน 2565)

จังหวัด	รวมเรื่องร้องทุกข์				รวมการช่วยเหลือคนหางาน				จัดหางานในประเทศ								จัดหางานต่างประเทศ								
									รับเรื่องร้องทุกข์				การช่วยเหลือคนหางาน				รับเรื่องร้องทุกข์				การช่วยเหลือคนหางาน				
	จำนวนคนร้องทุกข์		ค่าเสียหาย		จำนวนคนที่ได้รับการช่วยเหลือ		ได้รับเงินคืน		จำนวนคนร้องทุกข์		ค่าเสียหาย		จำนวนคนที่ได้รับการช่วยเหลือ		ได้รับเงินคืน		จำนวนคนร้องทุกข์		ค่าเสียหาย		จำนวนคนที่ได้รับการช่วยเหลือ		ได้รับเงินคืน		
	รวม	ชาย	หญิง	บาท	รวม	ชาย	หญิง	บาท	รวม	ชาย	หญิง	บาท	รวม	ชาย	หญิง	บาท	รวม	ชาย	หญิง	บาท	รวม	ชาย	หญิง	บาท	
ตำรวจอาชญาบัตร	85	36	49	7,061,183	84	35	49	0	0	0	0	0	0	0	0	0	0	85	36	49	7,061,183	84	35	49	0
กรุงเทพมหานคร	1	1	0	5,900	0	0	0	0	0	0	0	0	0	0	0	0	0	1	1	0	5,900	0	0	0	0
ภูมิภาค	84	35	49	7,055,283	84	35	49	0	0	0	0	0	0	0	0	0	0	84	35	49	7,055,283	84	35	49	0
ปริมณฑล	3	2	1	120,000	3	2	1	0	0	0	0	0	0	0	0	0	0	3	2	1	120,000	3	2	1	0
ภาคกลาง	0	0	0	0	0	0	0	0	0	0	0	0	0	0	0	0	0	0	0	0	0	0	0	0	0
ภาคเหนือ	6	3	3	2,647,000	6	3	3	0	0	0	0	0	0	0	0	0	0	6	3	3	2,647,000	6	3	3	0
ภาคตะวันออกเฉียงเหนือ	75	30	45	4,288,283	75	30	45	0	0	0	0	0	0	0	0	0	0	75	30	45	4,288,283	75	30	45	0
ภาคใต้	0	0	0	0	0	0	0	0	0	0	0	0	0	0	0	0	0	0	0	0	0	0	0	0	0
กรุงเทพมหานคร	1	1	0	5,900	0	0	0	0	0	0	0	0	0	0	0	0	0	1	1	0	5,900	0	0	0	0
กองตรวจและคุ้มครองคนหางาน	1	1	0	5,900	0	0	0	0	0	0	0	0	0	0	0	0	0	1	1	0	5,900	0	0	0	0
สจก.1-10	0	0	0	0	0	0	0	0	0	0	0	0	0	0	0	0	0	0	0	0	0	0	0	0	0
สจก. 1 (สาทร)	0	0	0	0	0	0	0	0	0	0	0	0	0	0	0	0	0	0	0	0	0	0	0	0	0
สจก. 2 (ราชบุรีบูรณะ)	0	0	0	0	0	0	0	0	0	0	0	0	0	0	0	0	0	0	0	0	0	0	0	0	0
สจก. 3 (บางนา)	0	0	0	0	0	0	0	0	0	0	0	0	0	0	0	0	0	0	0	0	0	0	0	0	0
สจก. 4 (นวมินทร์)	0	0	0	0	0	0	0	0	0	0	0	0	0	0	0	0	0	0	0	0	0	0	0	0	0
สจก. 5 (มีนบุรี)	0	0	0	0	0	0	0	0	0	0	0	0	0	0	0	0	0	0	0	0	0	0	0	0	0
สจก. 6 (บางพลัด)	0	0	0	0	0	0	0	0	0	0	0	0	0	0	0	0	0	0	0	0	0	0	0	0	0
สจก. 7 (บรมราชชนนี)	0	0	0	0	0	0	0	0	0	0	0	0	0	0	0	0	0	0	0	0	0	0	0	0	0
สจก. 8 (ราชดำเนิน)	0	0	0	0	0	0	0	0	0	0	0	0	0	0	0	0	0	0	0	0	0	0	0	0	0
สจก. 9 (หลักสี่)	0	0	0	0	0	0	0	0	0	0	0	0	0	0	0	0	0	0	0	0	0	0	0	0	0
สจก. 10 (วิภาวดีรังสิต)	0	0	0	0	0	0	0	0	0	0	0	0	0	0	0	0	0	0	0	0	0	0	0	0	0
ปริมณฑล	3	2	1	120,000	3	2	1	0	0	0	0	0	0	0	0	0	0	3	2	1	120,000	3	2	1	0
สมุทรปราการ	0	0	0	0	0	0	0	0	0	0	0	0	0	0	0	0	0	0	0	0	0	0	0	0	0
นนทบุรี	3	2	1	120,000	3	2	1	0	0	0	0	0	0	0	0	0	0	3	2	1	120,000	3	2	1	0
ปทุมธานี	0	0	0	0	0	0	0	0	0	0	0	0	0	0	0	0	0	0	0	0	0	0	0	0	0

ตารางที่ 6.1 (ต่อ)

จังหวัด	รวมรับเรื่องร้องทุกข์				รวมการช่วยเหลือคนหางาน				จัดหางานในประเทศ								จัดหางานต่างประเทศ												
									รับเรื่องร้องทุกข์				การช่วยเหลือคนหางาน				รับเรื่องร้องทุกข์				การช่วยเหลือคนหางาน								
	จำนวนคนร้องทุกข์			ค่าเสียหาย	จำนวนคนที่ได้รับการช่วยเหลือ			ได้รับเงินคืน	จำนวนคนร้องทุกข์			ค่าเสียหาย	จำนวนคนที่ได้รับการช่วยเหลือ			ได้รับเงินคืน	จำนวนคนร้องทุกข์			ค่าเสียหาย	จำนวนคนที่ได้รับการช่วยเหลือ			ได้รับเงินคืน					
	รวม	ชาย	หญิง	บาท	รวม	ชาย	หญิง	บาท	รวม	ชาย	หญิง	บาท	รวม	ชาย	หญิง	บาท	รวม	ชาย	หญิง	บาท	รวม	ชาย	หญิง	บาท					
น่าน	0	0	0	0	0	0	0	0	0	0	0	0	0	0	0	0	0	0	0	0	0	0	0	0	0	0	0	0	
พะเยา	0	0	0	0	0	0	0	0	0	0	0	0	0	0	0	0	0	0	0	0	0	0	0	0	0	0	0	0	
เชียงราย	0	0	0	0	0	0	0	0	0	0	0	0	0	0	0	0	0	0	0	0	0	0	0	0	0	0	0	0	
แม่ฮ่องสอน	0	0	0	0	0	0	0	0	0	0	0	0	0	0	0	0	0	0	0	0	0	0	0	0	0	0	0	0	
นครสวรรค์	0	0	0	0	0	0	0	0	0	0	0	0	0	0	0	0	0	0	0	0	0	0	0	0	0	0	0	0	
อุทัยธานี	0	0	0	0	0	0	0	0	0	0	0	0	0	0	0	0	0	0	0	0	0	0	0	0	0	0	0	0	
กำแพงเพชร	0	0	0	0	0	0	0	0	0	0	0	0	0	0	0	0	0	0	0	0	0	0	0	0	0	0	0	0	
ตาก	0	0	0	0	0	0	0	0	0	0	0	0	0	0	0	0	0	0	0	0	0	0	0	0	0	0	0	0	
สุโขทัย	6	3	3	2,647,000	6	3	3	0	0	0	0	0	0	0	0	0	0	6	3	3	2,647,000	6	3	3	0	0	0	0	0
พิษณุโลก	0	0	0	0	0	0	0	0	0	0	0	0	0	0	0	0	0	0	0	0	0	0	0	0	0	0	0	0	
พิจิตร	0	0	0	0	0	0	0	0	0	0	0	0	0	0	0	0	0	0	0	0	0	0	0	0	0	0	0	0	
เพชรบูรณ์	0	0	0	0	0	0	0	0	0	0	0	0	0	0	0	0	0	0	0	0	0	0	0	0	0	0	0	0	
ภาคตะวันออกเฉียงเหนือ	75	30	45	4,288,283	75	30	45	0	0	0	0	0	0	0	0	0	0	75	30	45	4,288,283	75	30	45	0	0	0	0	0
นครราชสีมา	13	3	10	578,735	13	3	10	0	0	0	0	0	0	0	0	0	0	13	3	10	578,735	13	3	10	0	0	0	0	0
บุรีรัมย์	9	6	3	391,315	9	6	3	0	0	0	0	0	0	0	0	0	0	9	6	3	391,315	9	6	3	0	0	0	0	0
สุรินทร์	1	1	0	45,000	1	1	0	0	0	0	0	0	0	0	0	0	0	1	1	0	45,000	1	1	0	0	0	0	0	0
ศรีสะเกษ	0	0	0	0	0	0	0	0	0	0	0	0	0	0	0	0	0	0	0	0	0	0	0	0	0	0	0	0	
อุบลราชธานี	0	0	0	0	0	0	0	0	0	0	0	0	0	0	0	0	0	0	0	0	0	0	0	0	0	0	0	0	
ยโสธร	0	0	0	0	0	0	0	0	0	0	0	0	0	0	0	0	0	0	0	0	0	0	0	0	0	0	0	0	
ชัยภูมิ	18	5	13	358,100	18	5	13	0	0	0	0	0	0	0	0	0	0	18	5	13	358,100	18	5	13	0	0	0	0	0
อำนาจเจริญ	0	0	0	0	0	0	0	0	0	0	0	0	0	0	0	0	0	0	0	0	0	0	0	0	0	0	0	0	
บึงกาฬ	4	0	4	261,000	4	0	4	0	0	0	0	0	0	0	0	0	0	4	0	4	261,000	4	0	4	0	0	0	0	0
หนองบัวลำภู	2	1	1	20,000	2	1	1	0	0	0	0	0	0	0	0	0	0	2	1	1	20,000	2	1	1	0	0	0	0	0
ขอนแก่น	14	6	8	1,002,350	14	6	8	0	0	0	0	0	0	0	0	0	0	14	6	8	1,002,350	14	6	8	0	0	0	0	0
อุดรธานี	3	2	1	558,750	3	2	1	0	0	0	0	0	0	0	0	0	0	3	2	1	558,750	3	2	1	0	0	0	0	0
เลย	0	0	0	0	0	0	0	0	0	0	0	0	0	0	0	0	0	0	0	0	0	0	0	0	0	0	0	0	
หนองคาย	0	0	0	0	0	0	0	0	0	0	0	0	0	0	0	0	0	0	0	0	0	0	0	0	0	0	0	0	
มหาสารคาม	7	4	3	652,500	7	4	3	0	0	0	0	0	0	0	0	0	0	7	4	3	652,500	7	4	3	0	0	0	0	0
ร้อยเอ็ด	0	0	0	0	0	0	0	0	0	0	0	0	0	0	0	0	0	0	0	0	0	0	0	0	0	0	0	0	

ตารางที่ 6.2 การรับเรื่องร้องทุกข์และช่วยเหลือคนหางาน ตามพรบ.จัดหางานฯ พ.ศ.2528 จำแนกตามกรณีบริษัทจัดหางาน กรณีสาย / นายหน้าเถื่อน และตามจังหวัด

ทั่วประเทศ

ไตรมาสที่ 3 ประจำปีงบประมาณ 2565 (เมษายน - มิถุนายน 2565)

จังหวัด	รวมรับเรื่องร้องทุกข์				รวมการช่วยเหลือคนหางาน				กรณีบริษัทจัดหางาน								กรณีสาย / นายหน้าเถื่อน						
									รับเรื่องร้องทุกข์				การช่วยเหลือคนหางาน				รับเรื่องร้องทุกข์				การช่วยเหลือคนหางาน		
	จำนวนคนร้องทุกข์			ค่าเสียหาย	จำนวนคนที่ได้รับการช่วยเหลือ			ได้รับเงินคืน	จำนวนคนร้องทุกข์			ค่าเสียหาย	จำนวนคนที่ได้รับการช่วยเหลือ			ได้รับเงินคืน	จำนวนคนร้องทุกข์			ค่าเสียหาย	จำนวนคนที่ได้รับการช่วยเหลือ		
	รวม	ชาย	หญิง	บาท	รวม	ชาย	หญิง	บาท	รวม	ชาย	หญิง	บาท	รวม	ชาย	หญิง	บาท	รวม	ชาย	หญิง	บาท	รวม	ชาย	หญิง
ทั่วประเทศ	85	36	49	7,061,183	84	35	49	0	1	1	0	5,900	0	0	0	0	84	35	49	7,055,283	84	35	49
กรุงเทพมหานคร	1	1	0	5,900	0	0	0	0	1	1	0	5,900	0	0	0	0	0	0	0	0	0	0	0
ภูมิภาค	84	35	49	7,055,283	84	35	49	0	0	0	0	0	0	0	0	0	84	35	49	7,055,283	84	35	49
ปริมณฑล	3	2	1	120,000	3	2	1	0	0	0	0	0	0	0	0	0	3	2	1	120,000	3	2	1
ภาคกลาง	0	0	0	0	0	0	0	0	0	0	0	0	0	0	0	0	0	0	0	0	0	0	0
ภาคเหนือ	6	3	3	2,647,000	6	3	3	0	0	0	0	0	0	0	0	0	6	3	3	2,647,000	6	3	3
ภาคตะวันออกเฉียงเหนือ	75	30	45	4,288,283	75	30	45	0	0	0	0	0	0	0	0	0	75	30	45	4,288,283	75	30	45
ภาคใต้	0	0	0	0	0	0	0	0	0	0	0	0	0	0	0	0	0	0	0	0	0	0	0
กรุงเทพมหานคร	1	1	0	5,900	0	0	0	0	1	1	0	5,900	0	0	0	0	0	0	0	0	0	0	0
กองตรวจและคุ้มครองคนหางาน	1	1	0	5,900	0	0	0	0	1	1	0	5,900	0	0	0	0	0	0	0	0	0	0	0
สจก.1-10	0	0	0	0	0	0	0	0	0	0	0	0	0	0	0	0	0	0	0	0	0	0	0
สจก. 1 (สาทร)	0	0	0	0	0	0	0	0	0	0	0	0	0	0	0	0	0	0	0	0	0	0	0
สจก. 2 (ราชบุรีบูรณะ)	0	0	0	0	0	0	0	0	0	0	0	0	0	0	0	0	0	0	0	0	0	0	0
สจก. 3 (บางนา)	0	0	0	0	0	0	0	0	0	0	0	0	0	0	0	0	0	0	0	0	0	0	0
สจก. 4 (นวมินทร์)	0	0	0	0	0	0	0	0	0	0	0	0	0	0	0	0	0	0	0	0	0	0	0
สจก. 5 (มีนบุรี)	0	0	0	0	0	0	0	0	0	0	0	0	0	0	0	0	0	0	0	0	0	0	0
สจก. 6 (บางพลัด)	0	0	0	0	0	0	0	0	0	0	0	0	0	0	0	0	0	0	0	0	0	0	0
สจก. 7 (บรมราชชนนี)	0	0	0	0	0	0	0	0	0	0	0	0	0	0	0	0	0	0	0	0	0	0	0
สจก. 8 (ราชดำเนิน)	0	0	0	0	0	0	0	0	0	0	0	0	0	0	0	0	0	0	0	0	0	0	0
สจก. 9 (หลักสี่)	0	0	0	0	0	0	0	0	0	0	0	0	0	0	0	0	0	0	0	0	0	0	0
สจก. 10 (วิภาวดีรังสิต)	0	0	0	0	0	0	0	0	0	0	0	0	0	0	0	0	0	0	0	0	0	0	0
ปริมณฑล	3	2	1	120,000	3	2	1	0	0	0	0	0	0	0	0	0	3	2	1	120,000	3	2	1
สมุทรปราการ	0	0	0	0	0	0	0	0	0	0	0	0	0	0	0	0	0	0	0	0	0	0	0
นนทบุรี	3	2	1	120,000	3	2	1	0	0	0	0	0	0	0	0	0	3	2	1	120,000	3	2	1

ตารางที่ 6.2 (ต่อ)

จังหวัด	รวมรับเรื่องร้องทุกข์				รวมการช่วยเหลือคนหางาน				กรณีบริษัทจัดหางาน								กรณีสาย / นายหน้าอื่น										
									รับเรื่องร้องทุกข์				การช่วยเหลือคนหางาน				รับเรื่องร้องทุกข์				การช่วยเหลือคนหางาน						
	จำนวนคนร้องทุกข์			ค่าเสียหาย	จำนวนคนที่ได้รับการช่วยเหลือ			ได้รับเงินคืน	จำนวนคนร้องทุกข์			ค่าเสียหาย	จำนวนคนที่ได้รับการช่วยเหลือ			ได้รับเงินคืน	จำนวนคนร้องทุกข์			ค่าเสียหาย	จำนวนคนที่ได้รับการช่วยเหลือ						
	รวม	ชาย	หญิง		บาท	รวม	ชาย		หญิง	บาท	รวม		ชาย	หญิง	บาท		รวม	ชาย	หญิง		บาท	รวม	ชาย	หญิง	บาท	รวม	ชาย
แพร่	0	0	0	0	0	0	0	0	0	0	0	0	0	0	0	0	0	0	0	0	0	0	0	0	0	0	0
น่าน	0	0	0	0	0	0	0	0	0	0	0	0	0	0	0	0	0	0	0	0	0	0	0	0	0	0	0
พะเยา	0	0	0	0	0	0	0	0	0	0	0	0	0	0	0	0	0	0	0	0	0	0	0	0	0	0	0
เชียงราย	0	0	0	0	0	0	0	0	0	0	0	0	0	0	0	0	0	0	0	0	0	0	0	0	0	0	0
แม่ฮ่องสอน	0	0	0	0	0	0	0	0	0	0	0	0	0	0	0	0	0	0	0	0	0	0	0	0	0	0	0
นครสวรรค์	0	0	0	0	0	0	0	0	0	0	0	0	0	0	0	0	0	0	0	0	0	0	0	0	0	0	0
อุทัยธานี	0	0	0	0	0	0	0	0	0	0	0	0	0	0	0	0	0	0	0	0	0	0	0	0	0	0	0
กำแพงเพชร	0	0	0	0	0	0	0	0	0	0	0	0	0	0	0	0	0	0	0	0	0	0	0	0	0	0	0
ตาก	0	0	0	0	0	0	0	0	0	0	0	0	0	0	0	0	0	0	0	0	0	0	0	0	0	0	0
สุโขทัย	6	3	3	2,647,000	6	3	3	0	0	0	0	0	0	0	0	0	0	0	0	0	0	0	0	0	6	3	3
พิษณุโลก	0	0	0	0	0	0	0	0	0	0	0	0	0	0	0	0	0	0	0	0	0	0	0	0	0	0	0
พิจิตร	0	0	0	0	0	0	0	0	0	0	0	0	0	0	0	0	0	0	0	0	0	0	0	0	0	0	0
เพชรบูรณ์	0	0	0	0	0	0	0	0	0	0	0	0	0	0	0	0	0	0	0	0	0	0	0	0	0	0	0
ภาคตะวันออกเฉียงเหนือ	75	30	45	4,288,283	75	30	45	0	0	0	0	0	0	0	0	0	0	0	0	0	0	0	0	0	75	30	45
นครราชสีมา	13	3	10	578,735	13	3	10	0	0	0	0	0	0	0	0	0	0	0	0	0	0	0	0	0	13	3	10
บุรีรัมย์	9	6	3	391,315	9	6	3	0	0	0	0	0	0	0	0	0	0	0	0	0	0	0	0	0	9	6	3
สุรินทร์	1	1	0	45,000	1	1	0	0	0	0	0	0	0	0	0	0	0	0	0	0	0	0	0	0	1	1	0
ศรีสะเกษ	0	0	0	0	0	0	0	0	0	0	0	0	0	0	0	0	0	0	0	0	0	0	0	0	0	0	0
อุบลราชธานี	0	0	0	0	0	0	0	0	0	0	0	0	0	0	0	0	0	0	0	0	0	0	0	0	0	0	0
ยโสธร	0	0	0	0	0	0	0	0	0	0	0	0	0	0	0	0	0	0	0	0	0	0	0	0	0	0	0
ชัยภูมิ	18	5	13	358,100	18	5	13	0	0	0	0	0	0	0	0	0	0	0	0	0	0	0	0	0	18	5	13
อำนาจเจริญ	0	0	0	0	0	0	0	0	0	0	0	0	0	0	0	0	0	0	0	0	0	0	0	0	0	0	0
บึงกาฬ	4	0	4	261,000	4	0	4	0	0	0	0	0	0	0	0	0	0	0	0	0	0	0	0	0	4	0	4
หนองบัวลำภู	2	1	1	20,000	2	1	1	0	0	0	0	0	0	0	0	0	0	0	0	0	0	0	0	0	2	1	1
ขอนแก่น	14	6	8	1,002,350	14	6	8	0	0	0	0	0	0	0	0	0	0	0	0	0	0	0	0	0	14	6	8
อุดรธานี	3	2	1	558,750	3	2	1	0	0	0	0	0	0	0	0	0	0	0	0	0	0	0	0	0	3	2	1
เลย	0	0	0	0	0	0	0	0	0	0	0	0	0	0	0	0	0	0	0	0	0	0	0	0	0	0	0
หนองคาย	0	0	0	0	0	0	0	0	0	0	0	0	0	0	0	0	0	0	0	0	0	0	0	0	0	0	0
มหาสารคาม	7	4	3	652,500	7	4	3	0	0	0	0	0	0	0	0	0	0	0	0	0	0	0	0	0	7	4	3

ตารางที่ 6.2 (ต่อ)

จังหวัด	รวมรับเรื่องร้องทุกข์				รวมการช่วยเหลือคนหางาน				กรณีบริษัทจัดหางาน								กรณีสาย / นายหน้าเถื่อน							
									รับเรื่องร้องทุกข์				การช่วยเหลือคนหางาน				รับเรื่องร้องทุกข์				การช่วยเหลือคนหางาน			
	จำนวนคนร้องทุกข์			ค่าเสียหาย	จำนวนคนที่ได้รับการช่วยเหลือ			ได้รับเงินคืน	จำนวนคนร้องทุกข์			ค่าเสียหาย	จำนวนคนที่ได้รับการช่วยเหลือ			ได้รับเงินคืน	จำนวนคนร้องทุกข์			ค่าเสียหาย	จำนวนคนที่ได้รับการช่วยเหลือ			
	รวม	ชาย	หญิง	บาท	รวม	ชาย	หญิง	บาท	รวม	ชาย	หญิง	บาท	รวม	ชาย	หญิง	บาท	รวม	ชาย	หญิง	บาท	รวม	ชาย	หญิง	
ร้อยเอ็ด	0	0	0	0	0	0	0	0	0	0	0	0	0	0	0	0	0	0	0	0	0	0	0	0
กาฬสินธุ์	0	0	0	0	0	0	0	0	0	0	0	0	0	0	0	0	0	0	0	0	0	0	0	0
สกลนคร	4	2	2	420,533	4	2	2	0	0	0	0	0	0	0	0	0	4	2	2	420,533	4	2	2	0
นครพนม	0	0	0	0	0	0	0	0	0	0	0	0	0	0	0	0	0	0	0	0	0	0	0	0
มุกดาหาร	0	0	0	0	0	0	0	0	0	0	0	0	0	0	0	0	0	0	0	0	0	0	0	0
ภาคใต้	0	0	0	0	0	0	0	0	0	0	0	0	0	0	0	0	0	0	0	0	0	0	0	0
นครศรีธรรมราช	0	0	0	0	0	0	0	0	0	0	0	0	0	0	0	0	0	0	0	0	0	0	0	0
กระบี่	0	0	0	0	0	0	0	0	0	0	0	0	0	0	0	0	0	0	0	0	0	0	0	0
พังงา	0	0	0	0	0	0	0	0	0	0	0	0	0	0	0	0	0	0	0	0	0	0	0	0
ภูเก็ต	0	0	0	0	0	0	0	0	0	0	0	0	0	0	0	0	0	0	0	0	0	0	0	0
สุราษฎร์ธานี	0	0	0	0	0	0	0	0	0	0	0	0	0	0	0	0	0	0	0	0	0	0	0	0
ระนอง	0	0	0	0	0	0	0	0	0	0	0	0	0	0	0	0	0	0	0	0	0	0	0	0
ชุมพร	0	0	0	0	0	0	0	0	0	0	0	0	0	0	0	0	0	0	0	0	0	0	0	0
สงขลา	0	0	0	0	0	0	0	0	0	0	0	0	0	0	0	0	0	0	0	0	0	0	0	0
สตูล	0	0	0	0	0	0	0	0	0	0	0	0	0	0	0	0	0	0	0	0	0	0	0	0
ตรัง	0	0	0	0	0	0	0	0	0	0	0	0	0	0	0	0	0	0	0	0	0	0	0	0
พัทลุง	0	0	0	0	0	0	0	0	0	0	0	0	0	0	0	0	0	0	0	0	0	0	0	0
ปัตตานี	0	0	0	0	0	0	0	0	0	0	0	0	0	0	0	0	0	0	0	0	0	0	0	0
ยะลา	0	0	0	0	0	0	0	0	0	0	0	0	0	0	0	0	0	0	0	0	0	0	0	0
นราธิวาส	0	0	0	0	0	0	0	0	0	0	0	0	0	0	0	0	0	0	0	0	0	0	0	0