



# รายงานผลการปฏิบัติงาน

ไตรมาสที่ 4 ประจำปีงบประมาณ 2565  
(กรกฎาคม - กันยายน 2565)



กองยุทธศาสตร์และแผนงาน  
กรมการจัดหางาน  
กระทรวงแรงงาน

กกจ.33/2565 (กยพ.7)

รายงานผลการปฏิบัติงาน  
กรมการจัดหางาน

ไตรมาสที่ 4 ประจำปีงบประมาณ 2565  
(กรกฎาคม - กันยายน 2565)

## วิสัยทัศน์กรมการจัดหางาน

“กำลังแรงงานมีงานทำถ้วนหน้าทุกช่วงวัยภายในปี 2565

Full Employment for All Ages 2022”

### พันธกิจ (Mission)

1. ส่งเสริมการมีงานทำ โดยให้บริการจัดหางาน แนะนำอาชีพ คຸ້ມครองคนหางาน เพื่อให้ประชาชนมีอาชีพ มีรายได้
2. พัฒนาระบบเทคโนโลยีสารสนเทศและข้อมูลข่าวสารตลาดแรงงานให้ทันสมัย เพื่อสนับสนุนการดำเนินงานตามภารกิจของกรมการจัดหางาน
3. พัฒนาระบบบริหารจัดการให้มีประสิทธิภาพตามหลักธรรมาภิบาล
4. ส่งเสริมสนับสนุนการมีส่วนร่วมของภาคีเครือข่ายทุกภาคส่วนในการบริหารตลาดแรงงานสู่ความสมดุล
5. บริหารจัดการการทำงานของคนต่างด้าว

### ค่านิยม (Core Values)

S=Service Mind	มีจิตบริการ มุ่งเน้นให้บริการประชาชนทุกช่วงวัยที่มารับบริการ
T=Team Work	การทำงานร่วมกันเป็นทีมเพื่อให้บรรลุผลสำเร็จเป็นไปตามเป้าหมายขององค์กร
R=Response	ตอบสนองต่อภารกิจที่ได้รับอย่างรวดเร็ว
O=Owner	มีจิตสำนึกในความเป็นเจ้าขององค์กร และภาคภูมิใจที่เป็นส่วนหนึ่งขององค์กร
N=Network	สานสร้างเครือข่ายเพื่อการบูรณาการทั้งภายในและองค์กร
G=Goal	เพื่อเป้าหมายคือประชาชน

## คำนำ

กรมการจัดหางานได้จัดทำหนังสือรายงานผลการปฏิบัติงาน ไตรมาสที่ 4 ประจำปีงบประมาณ 2565 (กรกฎาคม – กันยายน 2565) โดยมีวัตถุประสงค์เพื่อเผยแพร่ผลการปฏิบัติงานตามภารกิจของกรมการจัดหางานในด้านต่าง ๆ ประกอบด้วย การจัดหางานในประเทศ การแนะแนวและการส่งเสริมการประกอบอาชีพ การจัดส่งแรงงานไทยไปทำงานต่างประเทศ การเผยแพร่ข้อมูลข่าวสารตลาดแรงงาน การตรวจสอบและการคุ้มครองคนหางาน และการจัดระบบการทำงานของคนต่างด้าว ซึ่งเป็นการจัดทำรายงานผลการปฏิบัติงานตามแผนการปฏิบัติงานประจำปีงบประมาณ พ.ศ. 2565 ของกรมการจัดหางาน

ทั้งนี้ กรมการจัดหางานหวังเป็นอย่างยิ่งว่า หนังสือรายงานผลการปฏิบัติงาน ไตรมาสที่ 4 ประจำปีงบประมาณ 2565 (กรกฎาคม – กันยายน 2565) จะเป็นประโยชน์แก่ผู้ที่สนใจและนำข้อมูลดังกล่าวไปใช้ประโยชน์ตามความประสงค์ต่อไป หากมีข้อคิดเห็นและข้อเสนอแนะประการใด โปรดแจ้งกลุ่มงานบริหารข้อมูลและสถิติ กองยุทธศาสตร์และแผนงาน กรมการจัดหางาน โทร. 0 2245 1907

กรมการจัดหางาน  
ธันวาคม 2565

วิสัยทัศน์ พันธกิจ ค่านิยม

คำนำ

รายงานผลการปฏิบัติงานไตรมาสที่ 4 ประจำปีงบประมาณ 2565  
(กรกฎาคม – กันยายน 2565)

1. การจัดทำงานในประเทศ	1
2. การจัดทำงานต่างประเทศ	8
3. การแนะแนวและการส่งเสริมการประกอบอาชีพ	11
4. การเผยแพร่ข้อมูลข่าวสารตลาดแรงงาน	15
5. การจัดระบบการทำงานของคนต่างด้าว	16
6. การตรวจสอบและคุ้มครองคนหางาน	18

ภาคผนวก (ตารางสถิติ)

1. การจัดทำงานในประเทศ

ตารางที่ 1.1	การให้บริการจัดทำงานในประเทศ (รวมทุกกิจกรรม) จำแนกรายจังหวัด ทวีราชอาณาจักร ไตรมาสที่ 4 ประจำปีงบประมาณ 2565 (กรกฎาคม – กันยายน 2565)	21
ตารางที่ 1.2	ผู้ลงทะเบียนสมัครงาน (รวมทุกกิจกรรม) จำแนกตามประเภทอาชีพ และวุฒิการศึกษา ทวีราชอาณาจักร ไตรมาสที่ 4 ประจำปีงบประมาณ 2565 (กรกฎาคม – กันยายน 2565)	26
ตารางที่ 1.3	ผู้ลงทะเบียนสมัครงาน (รวมทุกกิจกรรม) จำแนกตามประเภทอาชีพ และอายุ ทวีราชอาณาจักร ไตรมาสที่ 4 ประจำปีงบประมาณ 2565 (กรกฎาคม – กันยายน 2565)	27
ตารางที่ 1.4	ผู้สมัครงานมาใช้บริการจัดทำงาน (รวมทุกกิจกรรม) จำแนกตามประเภทอาชีพ และวุฒิการศึกษา ทวีราชอาณาจักร ไตรมาสที่ 4 ประจำปีงบประมาณ 2565 (กรกฎาคม – กันยายน 2565)	28
ตารางที่ 1.5	ผู้สมัครงานมาใช้บริการจัดทำงาน (รวมทุกกิจกรรม) จำแนกตามประเภทอาชีพ และอายุ ทวีราชอาณาจักร ไตรมาสที่ 4 ประจำปีงบประมาณ 2565 (กรกฎาคม – กันยายน 2565)	29

## สารบัญ (ต่อ)

หน้า

ตารางที่ 1.6	ตำแหน่งงานว่าง (รวมทุกกิจกรรม) จำแนกตามประเภทอาชีพและวุฒิการศึกษา ทวีราชอาณาจักร ไตรมาสที่ 4 ประจำปีงบประมาณ 2565 (กรกฎาคม – กันยายน 2565)	30
ตารางที่ 1.7	ตำแหน่งงานว่าง (รวมทุกกิจกรรม) จำแนกตามประเภทอาชีพ และอายุ ทวีราชอาณาจักร ไตรมาสที่ 4 ประจำปีงบประมาณ 2565 (กรกฎาคม – กันยายน 2565)	31
ตารางที่ 1.8	ตำแหน่งงานว่าง (รวมทุกกิจกรรม) จำแนกตามประเภทอุตสาหกรรมและวุฒิการศึกษา ทวีราชอาณาจักร ไตรมาสที่ 4 ประจำปีงบประมาณ 2565 (กรกฎาคม – กันยายน 2565)	32
ตารางที่ 1.9	ตำแหน่งงานว่าง (รวมทุกกิจกรรม) จำแนกตามประเภทอุตสาหกรรมและอายุ ทวีราชอาณาจักร ไตรมาสที่ 4 ประจำปีงบประมาณ 2565 (กรกฎาคม – กันยายน 2565)	34
ตารางที่ 1.10	บรรจุนาน (รวมทุกกิจกรรม) จำแนกตามประเภทอาชีพ และวุฒิการศึกษา ทวีราชอาณาจักร ไตรมาสที่ 4 ประจำปีงบประมาณ 2565 (กรกฎาคม – กันยายน 2565)	36
ตารางที่ 1.11	บรรจุนาน (รวมทุกกิจกรรม) จำแนกตามประเภทอาชีพ และอายุ ทวีราชอาณาจักร ไตรมาสที่ 4 ประจำปีงบประมาณ 2565 (กรกฎาคม – กันยายน 2565)	37
ตารางที่ 1.12	บรรจุนาน (รวมทุกกิจกรรม) จำแนกตามประเภทอุตสาหกรรมและวุฒิการศึกษา ทวีราชอาณาจักร ไตรมาสที่ 4 ประจำปีงบประมาณ 2565 (กรกฎาคม – กันยายน 2565)	38
ตารางที่ 1.13	บรรจุนาน (รวมทุกกิจกรรม) จำแนกตามประเภทอุตสาหกรรมและอายุ ทวีราชอาณาจักร ไตรมาสที่ 4 ประจำปีงบประมาณ 2565 (กรกฎาคม – กันยายน 2565)	40
ตารางที่ 1.14	ผู้ลงทะเบียนสมัครงาน ผู้สมัครงานมาใช้บริการจัดหางาน ตำแหน่งงานว่าง และการบรรจุนาน (รวมทุกกิจกรรม) จำแนกตามระดับการศึกษา ทวีราชอาณาจักร ไตรมาสที่ 4 ประจำปีงบประมาณ 2565 (กรกฎาคม – กันยายน 2565)	42

## สารบัญ (ต่อ)

หน้า

ตารางที่ 1.15	ผู้ลงทะเบียนสมัครงาน ผู้สมัครงานมาใช้บริการจัดหางาน ตำแหน่งงานว่าง และการบรรจุงาน (รวมทุกกิจกรรม) จำแนกตามระดับอายุ ทั้วราชอาณาจักร ไตรมาสที่ 4 ประจำปีงบประมาณ 2565 (กรกฎาคม – กันยายน 2565)	43
ตารางที่ 1.16	ผู้ลงทะเบียนสมัครงาน ผู้สมัครงานมาใช้บริการจัดหางาน ตำแหน่งงานว่าง และการบรรจุงาน จำแนกตามอาชีพ และรายอาชีพที่มีความต้องการมากที่สุด ทั้วราชอาณาจักร ไตรมาสที่ 4 ประจำปีงบประมาณ 2565 (กรกฎาคม – กันยายน 2565)	44
ตารางที่ 1.17	การให้บริการจัดหางานของศูนย์บริการจัดหางานเพื่อคนไทย ทั้วราชอาณาจักร ไตรมาสที่ 4 ประจำปีงบประมาณ 2565 (กรกฎาคม – กันยายน 2565)	47
ตารางที่ 1.18	ประสานพลังประชารัฐ จัดหางานให้ผู้สูงอายุ ทั้วราชอาณาจักร ไตรมาสที่ 4 ประจำปีงบประมาณ 2565 (กรกฎาคม – กันยายน 2565)	52
ตารางที่ 1.19	1 อำเภอ 1 ภูมิภาค ทั้วราชอาณาจักร ไตรมาสที่ 4 ประจำปีงบประมาณ 2565 (กรกฎาคม – กันยายน 2565)	57

## 2. การจัดหางานต่างประเทศ

ตารางที่ 2.1	จำนวนคนหางานที่ลงทะเบียนแจ้งความประสงค์ เดินทางไปทำงานต่างประเทศ จำแนกตามภูมิภาค ทั้วราชอาณาจักร ไตรมาสที่ 4 ประจำปีงบประมาณ 2565 (กรกฎาคม – กันยายน 2565)	63
ตารางที่ 2.2	จำนวนคนหางานที่ลงทะเบียนแจ้งความประสงค์ เดินทางไปทำงานต่างประเทศ จำแนกตามวุฒิการศึกษา ทั้วราชอาณาจักร ไตรมาสที่ 4 ประจำปีงบประมาณ 2565 (กรกฎาคม – กันยายน 2565)	68

## สารบัญ (ต่อ)

หน้า

ตารางที่ 2.3	จำนวนคนหางานที่ได้รับการอบรมก่อนเดินทางไปทำงานต่างประเทศ จำแนกตามจังหวัด ทวีราชอาณาจักร ไตรมาสที่ 4 ประจำปีงบประมาณ 2565 (กรกฎาคม – กันยายน 2565)	69
ตารางที่ 2.4	จำนวนคนงานไทยที่ได้รับอนุญาตให้เดินทางไปทำงานต่างประเทศ จำแนกตามจังหวัด และวิธีการเดินทางไปทำงาน ไตรมาสที่ 4 ประจำปีงบประมาณ 2565 (กรกฎาคม – กันยายน 2565)	74
ตารางที่ 2.5	จำนวนคนงานไทยที่ได้รับอนุญาตให้เดินทางไปทำงานต่างประเทศ จำแนกตามจังหวัด เพศ และวิธีการเดินทางไปทำงาน ไตรมาสที่ 4 ประจำปีงบประมาณ 2565 (กรกฎาคม – กันยายน 2565)	79
ตารางที่ 2.6	จำนวนคนงานไทยที่ได้รับอนุญาตให้เดินทางไปทำงานต่างประเทศ จำแนกตามประเทศ เพศ และวิธีการเดินทางไปทำงาน ไตรมาสที่ 4 ประจำปีงบประมาณ 2565 (กรกฎาคม – กันยายน 2565)	84
ตารางที่ 2.7	จำนวนคนงานไทยที่ได้รับอนุญาตให้เดินทางไปทำงานต่างประเทศ จำแนกตามประเภทอาชีพที่ไปทำงาน ทวีราชอาณาจักร ไตรมาสที่ 4 ประจำปีงบประมาณ 2565 (กรกฎาคม – กันยายน 2565)	90

### 3. การแนะแนวและการส่งเสริมการประกอบอาชีพ

ตารางที่ 3.1	การแนะแนวอาชีพเพื่อการมีงานทำ จำแนกตามจังหวัด ทวีราชอาณาจักร ไตรมาสที่ 4 ประจำปีงบประมาณ 2565 (กรกฎาคม – กันยายน 2565)	91
ตารางที่ 3.2	การแนะแนวอาชีพให้นักเรียน นักศึกษา ประชาชนทั่วไป และผู้ประกันตนกรณีว่างงาน จำแนกตามจังหวัด ทวีราชอาณาจักร ไตรมาสที่ 4 ประจำปีงบประมาณ 2565 (กรกฎาคม – กันยายน 2565)	96
ตารางที่ 3.3	แนะแนวอาชีพและส่งเสริมอาชีพให้เด็กและเยาวชนในสถานพินิจ ผู้ถูกคุมประพฤติ และผู้ต้องขัง จำแนกตามจังหวัด ทวีราชอาณาจักร ไตรมาสที่ 4 ประจำปีงบประมาณ 2565 (กรกฎาคม – กันยายน 2565)	101

## สารบัญ (ต่อ)

หน้า

ตารางที่ 3.4	การส่งเสริมการมีงานทำให้ทหารกองประจำการ ที่จะปลดเป็นทหารกองหนุน จำแนกตามจังหวัด ทหารอาสาสมัคร ไตรมาสที่ 4 ประจำปีงบประมาณ 2565 (กรกฎาคม – กันยายน 2565)	106
ตารางที่ 3.5	สร้างเครือข่ายการแนะแนวอาชีพ จำแนกตามจังหวัด ทหารอาสาสมัคร ไตรมาสที่ 4 ประจำปีงบประมาณ 2565 (กรกฎาคม – กันยายน 2565)	112
ตารางที่ 3.6	ศูนย์ตรีเทพเพื่อการจ้างงานครบวงจร จำแนกตามจังหวัด ไตรมาสที่ 4 ประจำปีงบประมาณ 2565 (กรกฎาคม – กันยายน 2565)	117
ตารางที่ 3.7	การเพิ่มอาชีพ เพิ่มรายได้ จำแนกตามจังหวัด ทหารอาสาสมัคร ไตรมาสที่ 4 ประจำปีงบประมาณ 2565 (กรกฎาคม – กันยายน 2565)	121
ตารางที่ 3.8	ส่งเสริมการรับงานไปทำที่บ้าน จำแนกตามจังหวัด ทหารอาสาสมัคร ไตรมาสที่ 4 ประจำปีงบประมาณ 2565 (กรกฎาคม – กันยายน 2565)	126
ตารางที่ 3.9	ส่งเสริมการประกอบอาชีพอิสระให้ผู้สูงอายุ จำแนกตามจังหวัด ทหารอาสาสมัคร ไตรมาสที่ 4 ประจำปีงบประมาณ 2565 (กรกฎาคม – กันยายน 2565)	131
ตารางที่ 3.10	วันมทกรรมอาชีพ จำแนกตามจังหวัด ทหารอาสาสมัคร ไตรมาสที่ 4 ประจำปีงบประมาณ 2565 (กรกฎาคม – กันยายน 2565)	135
ตารางที่ 3.11	พัฒนาต่อยอดผลิตภัณฑ์สู่ตลาดออนไลน์ จำแนกตามจังหวัด ทหารอาสาสมัคร ไตรมาสที่ 4 ประจำปีงบประมาณ 2565 (กรกฎาคม – กันยายน 2565)	140
ตารางที่ 3.12	พัฒนาศักยภาพผู้สูงอายุสู่การเป็นวิทยากรถ่ายทอดภูมิปัญญา จำแนกตามจังหวัด ทหารอาสาสมัคร ไตรมาสที่ 4 ประจำปีงบประมาณ 2565 (กรกฎาคม – กันยายน 2565)	144

## 4. การเผยแพร่ข้อมูลข่าวสารตลาดแรงงาน

ตารางที่ 4.1	การให้บริการข้อมูลข่าวสารตลาดแรงงาน จำแนกตามจังหวัด ทวีราชอาณาจักร ไตรมาสที่ 4 ประจำปีงบประมาณ 2565 (กรกฎาคม – กันยายน 2565)	149
--------------	--	-----

## 5. การจัดระบบการทำงานของคนต่างด้าว

ตารางที่ 5.1	จำนวนคนต่างด้าวที่ยื่นคำขอและได้รับอนุญาตให้ทำงาน จำแนกตามจังหวัด ทวีราชอาณาจักร ไตรมาสที่ 4 ประจำปีงบประมาณ 2565 (กรกฎาคม – กันยายน 2565)	156
ตารางที่ 5.2	จำนวนคนต่างด้าวประเภทจำเป็นเร่งด่วน ประเภททั่วไป ประเภท นำเข้าตาม MOU ประเภทชนกลุ่มน้อย และประเภทคนต่างด้าวที่ เข้ามาทำงานในลักษณะ ไป-กลับ หรือตามฤดูกาล ที่ยื่นคำขอและ ได้รับอนุญาตให้ทำงาน จำแนกตามจังหวัด ทวีราชอาณาจักร ไตรมาสที่ 4 ประจำปีงบประมาณ 2565 (กรกฎาคม – กันยายน 2565)	161
ตารางที่ 5.3	จำนวนคนต่างด้าวประเภทกลุ่มมติกรม. 29 ธันวาคม 2563 กลุ่มมติกรม. 13 กรกฎาคม 2564 และกลุ่มมติกรม. 28 กันยายน 2564 ที่ได้รับอนุญาตให้ทำงาน จำแนกตามจังหวัด ทวีราชอาณาจักร ไตรมาสที่ 4 ประจำปีงบประมาณ 2565 (กรกฎาคม – กันยายน 2565)	164
ตารางที่ 5.4	การออกใบอนุญาตทำงานให้ผู้เชี่ยวชาญ ที่ยื่นคำขอและ ได้รับอนุญาตให้ทำงาน จำแนกตามจังหวัด ทวีราชอาณาจักร ไตรมาสที่ 4 ประจำปีงบประมาณ 2565 (กรกฎาคม – กันยายน 2565)	169

## 6. การตรวจสอบและคุ้มครองคนหางาน

ตารางที่ 6.1	การรับเรื่องร้องทุกข์และช่วยเหลือคนหางาน ในประเทศและต่างประเทศ ตามพระราชบัญญัติจัดหางานฯ พ.ศ. 2528 จำแนกตามจังหวัด ทวีราชอาณาจักร ไตรมาสที่ 4 ประจำปีงบประมาณ 2565 (กรกฎาคม – กันยายน 2565)	174
--------------	--	-----

## สารบัญ (ต่อ)

หน้า

<b>ตารางที่ 6.2</b>	การรับเรื่องร้องทุกข์และช่วยเหลือคนหางาน ตามพระราชบัญญัติจัดหางานฯ พ.ศ.2528 จำแนกตามกรณีบริษัทจัดหางาน กรณีสาย / นายหน้าเถื่อน และตามจังหวัด ทั่วประเทศ ไตรมาสที่ 4 ประจำปีงบประมาณ 2565 (กรกฎาคม – กันยายน 2565)	178
---------------------	---	-----

# รายงานผลการปฏิบัติงาน กรมการจัดหางาน ไตรมาสที่ 4 (กรกฎาคม – กันยายน 2565) ปีงบประมาณ 2565

กรมการจัดหางานมีภารกิจหลักที่สำคัญประกอบด้วย การให้บริการจัดหางานในประเทศ การแนะแนวและส่งเสริมการประกอบอาชีพ การเผยแพร่ข้อมูลข่าวสารตลาดแรงงาน การจัดส่งแรงงานไทยไปต่างประเทศ การตรวจสอบและการคุ้มครองคนหางาน และการจัดระบบการทำงานของคนต่างด้าว โดยในช่วงไตรมาสที่ 4 (กรกฎาคม – กันยายน 2565) ประจำปีงบประมาณ 2565 มีผลการดำเนินงาน ดังนี้

## 1.

### การจัดหางานในประเทศ

การให้บริการจัดหางานในประเทศ เพื่อส่งเสริมให้ประชาชนวัยทำงานได้มีงานทำ มีรายได้ที่เหมาะสม รับรู้ข้อมูลข่าวสารตลาดแรงงาน ลดปัญหาการว่างงาน และการขาดแคลนแรงงาน โดยได้ดำเนินการในรูปแบบต่างๆ เพื่อให้บริการอย่างทั่วถึงและส่งเสริมการมีงานทำให้แก่ประชาชนทุกกลุ่มเป้าหมาย ได้แก่ การให้บริการจัดหางาน ณ ศูนย์บริการจัดหางานเพื่อคนไทย การให้บริการจัดหางานเคลื่อนที่ไปในพื้นที่ต่างๆ การจัดงานนัดพบแรงงาน การให้บริการจัดหางานแก่ผู้ประกันตนกรณีว่างงาน รวมไปถึงการให้บริการจัดหางานแก่กลุ่มคนพิเศษ ได้แก่ การจัดหางานให้นักเรียน นักศึกษา ในช่วงปิดเทอม ผู้พันโทฯ ทหารกองประจำการที่จะปลดเป็นทหารกองหนุน เยาวชนในสถานพินิจฯ คนพิการ และผู้สูงอายุ จากการให้ บริการจัดหางานของ

กรมการจัดหางานทั้งในส่วนกลางและส่วนภูมิภาค ในช่วงไตรมาสที่ 4 (กรกฎาคม – กันยายน 2565) ของปีงบประมาณ 2565 มีผู้ลงทะเบียนสมัครงาน ผู้สมัครงานมาใช้บริการ จัดหางาน ตำแหน่งงานว่าง และได้รับการบรรจุงาน ดังนี้

ผู้ลงทะเบียนสมัครงาน ผู้สมัครงานมาใช้บริการจัดหางาน ตำแหน่งงานว่าง และบรรจุงาน

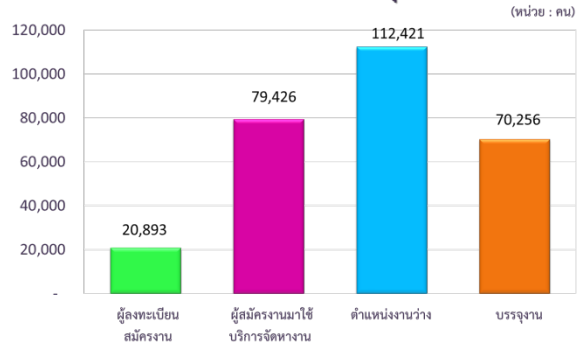

**1.1 ผู้ลงทะเบียนสมัครงาน** ในช่วงไตรมาสที่ 4 (กรกฎาคม – กันยายน 2565) ของปีงบประมาณ 2565 มีผู้ลงทะเบียนสมัครงานรวมทั้งสิ้น จำนวน 20,893 คน แยกเป็น เพศชาย จำนวน 9,136 คน (ร้อยละ 43.73) เพศหญิง จำนวน 11,757 คน (ร้อยละ 56.27) โดยจำแนกเป็นส่วนกลางคือ กรุงเทพมหานคร มีผู้ลงทะเบียนสมัครงานจำนวน 6,321 คน (ร้อยละ 30.25) และส่วนภูมิภาคมีผู้ลงทะเบียนสมัครงาน จำนวน 14,572 คน (ร้อยละ 69.75) โดยในส่วนภูมิภาคมีผู้ลงทะเบียนสมัครงานจากภาคตะวันออกเฉียงเหนือมากที่สุด จำนวน 5,248 คน (ร้อยละ 25.12) จังหวัดในภาคตะวันออกเฉียงเหนือที่มีผู้ลงทะเบียนสมัครงานมากที่สุด คือ นครราชสีมา รองลงมา คือ ภาคกลาง จำนวน 4,668 คน (ร้อยละ 22.34) จังหวัดในภาคกลางที่มีผู้ลงทะเบียนสมัครงานมากที่สุด คือ นครนายก ภาคใต้ จำนวน 2,019 คน (ร้อยละ 9.66) จังหวัดในภาคใต้ที่มีผู้ลงทะเบียนสมัครงานมากที่สุด คือ สงขลา ภาคเหนือ จำนวน 1,943 คน (ร้อยละ 9.30) จังหวัดในภาคเหนือที่มีผู้ลงทะเบียนสมัครงาน

มากที่สุด คือ เชียงใหม่ และภาคที่มีผู้ลงทะเบียนสมัครงานน้อยที่สุด คือ ปริมณฑล มีผู้ลงทะเบียนสมัครงาน จำนวน 694 คน (ร้อยละ 3.32) จังหวัดในที่มีผู้ลงทะเบียนสมัครงานในปริมณฑลมากที่สุด คือ สมุทรสาคร (ตารางที่ 1.1) เมื่อเปรียบเทียบกับช่วงเวลาเดียวกันในไตรมาสที่ 4 (กรกฎาคม – กันยายน 2564) ของปีงบประมาณ 2564 พบว่า ผู้ลงทะเบียนสมัครงานลดลง คิดเป็นร้อยละ 44.52 (จาก 48,852 คน เป็น 20,893 คน) ซึ่งมีแนวโน้มลดลงในทุกภาค ยกเว้นกรุงเทพมหานครที่มีแนวโน้มเพิ่มขึ้น

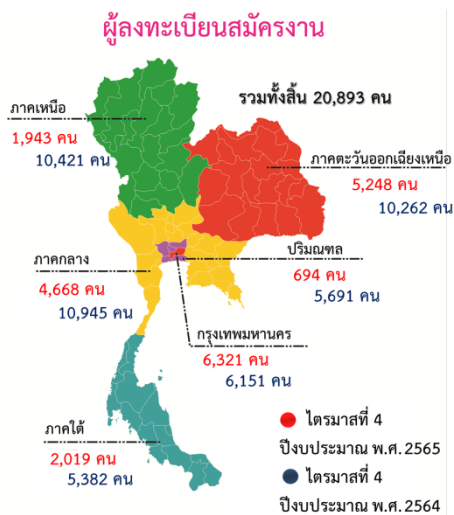

เมื่อพิจารณาผู้ลงทะเบียนสมัครงาน พบว่า เป็นผู้ที่มีวุฒิการศึกษาระดับมัธยมศึกษามากที่สุด จำนวน 11,823 คน คิดเป็นร้อยละ 56.59 ของผู้ลงทะเบียนสมัครงานทั้งหมด และประสงค์จะหางานทำในประเภทอาชีพงานพื้นฐานมากที่สุด จำนวน 10,550 คน คิดเป็นร้อยละ 50.50 ของผู้ลงทะเบียนสมัครงานทั้งหมด (ตารางที่ 1.2) ประเภทอาชีพงานพื้นฐานเป็นกลุ่มอาชีพในด้านต่าง ๆ ที่จำแนกเป็น 3 ด้าน คือ

(1) ด้านการขายและการให้บริการ เช่น งานทำความสะอาด ซักรีด รักษาความปลอดภัย ส่งเอกสาร ขนสัมภาระ เก็บขยะ กวาดถนน ยาม

รักษาการณ์ ส่งเอกสาร งานอ่านตัวเลขจากมิเตอร์ งานขนสัมภาระ เป็นต้น

(2) ด้านเกษตร ประมง และงานอื่น ๆ ที่เกี่ยวข้อง เช่น ตัดหญ้า เก็บผักผลไม้ เลี้ยงสัตว์ ทำความสะอาดโรงเรือน ไถและปราบพื้นที่เพื่อทำการเกษตร เพาะปลูกและจับสัตว์ เป็นต้น

(3) ด้านเหมืองแร่ ก่อสร้าง การผลิต และการขนส่ง เช่น การขุด ตัก ยก ปราบพื้นที่และเคลื่อนย้ายสิ่งของ การคัดเลือกและบรรจุสินค้าด้วยมือ เป็นต้น

ผู้ลงทะเบียนสมัครงานที่มีจำนวนมากในลำดับรองลงมา พบว่า เป็นผู้ที่มีวุฒิการศึกษาในระดับปริญญาตรี จำนวน 3,428 คน คิดเป็นร้อยละ 16.41 ของผู้ลงทะเบียนสมัครงานทั้งหมด โดยผู้ที่มีวุฒิการศึกษาในระดับปริญญาตรี จำนวน 887 คน คิดเป็นร้อยละ 25.88 ของผู้สำเร็จการศึกษาระดับปริญญาตรี ประสงค์จะหางานทำในประเภทอาชีพ เสมียน เจ้าหน้าที่มากที่สุด ได้แก่ กลุ่มอาชีพเจ้าหน้าที่ประจำสำนักงาน เสมียนสำนักงาน และเจ้าหน้าที่บริการลูกค้า

นอกนั้นเป็นผู้ลงทะเบียนสมัครงานที่มีวุฒิการศึกษาระดับประถมศึกษาและต่ำกว่า จำนวน 2,277 คน (ร้อยละ 10.90) ปวส. จำนวน 1,582 คน (ร้อยละ 7.57) ปวช. จำนวน 1,124 คน (ร้อยละ 5.38) อนุปริญญา จำนวน 606 คน (ร้อยละ 2.90) และปริญญาโท จำนวน 53 คน (ร้อยละ 0.25) ของผู้ลงทะเบียนสมัครงานทั้งหมด ตามลำดับ เมื่อจำแนกตามอายุของผู้ลงทะเบียนสมัครงาน พบว่า เป็นผู้ที่มีช่วงอายุระหว่าง 18 - 24 ปี มากที่สุด คือ จำนวน 7,014 คน (ร้อยละ 33.57) รองลงมา อายุระหว่าง 30 - 39 ปี จำนวน 4,948 คน (ร้อยละ 23.68) อายุระหว่าง 25 - 29 ปี จำนวน 4,636 คน (ร้อยละ

22.19) อายุระหว่าง 40 - 49 ปี จำนวน 3,072 คน (ร้อยละ 14.70) อายุระหว่าง 50 - 59 ปี จำนวน 957 คน (ร้อยละ 9.57) อายุระหว่าง 60 ปีขึ้นไป จำนวน 156 คน (ร้อยละ 0.75) และอายุ 15 - 17 ปี จำนวน 110 คน (ร้อยละ 0.53) ของผู้ลงทะเบียนสมัครงานทั้งหมดตามลำดับ (ตารางที่ 1.3)

**1.2 ผู้สมัครงานมาใช้บริการจัดหางาน**  
ในช่วงไตรมาสที่ 4 (กรกฎาคม - กันยายน 2565) ของปีงบประมาณ 2565 มีผู้สมัครงานมาใช้บริการ จัดหางาน จำนวนทั้งหมด 79,426 คน แยกเป็น เพศชาย จำนวน 32,775 คน (ร้อยละ 41.26) เพศหญิง จำนวน 46,651 คน (ร้อยละ 58.74) และเมื่อเปรียบเทียบกับช่วงเวลาเดียวกันในไตรมาสที่ 4 (กรกฎาคม - กันยายน 2564) ของปีงบประมาณ 2564 พบว่า ผู้สมัครงานมาใช้บริการจัดหางานลดลง คิดเป็น ร้อยละ 23.90 (จาก 104,372 คน เป็น 79,426 คน)

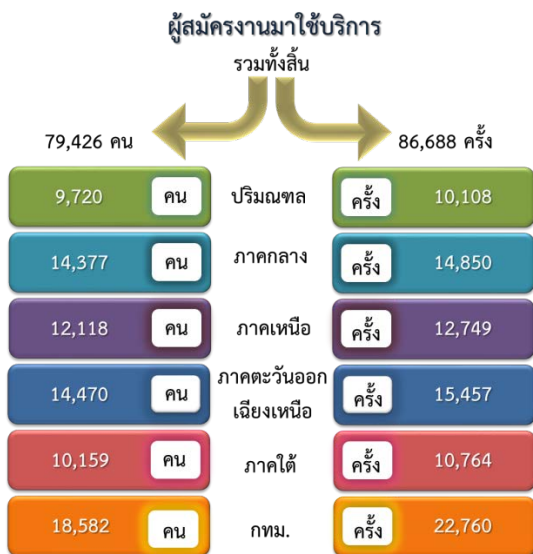

**1.3 ตำแหน่งงานว่าง** ในช่วงไตรมาสที่ 4 (กรกฎาคม - กันยายน 2565) ของปีงบประมาณ 2565 มีตำแหน่งงานว่างที่สถานประกอบการ/นายจ้าง ต้องการให้จัดหาผู้สมัครงาน รวมทั้งสิ้น จำนวน 112,421 อัตรา แยกเป็น เพศชาย จำนวน 15,518 คน (ร้อยละ 13.80) เพศหญิง จำนวน 5,229 คน

(ร้อยละ 4.65) และไม่ระบุเพศ จำนวน 91,674 คน (ร้อยละ 81.55) หากนำมาเปรียบเทียบกับช่วงเวลาเดียวกันในไตรมาสที่ 4 (กรกฎาคม - กันยายน 2564) ของปีงบประมาณ 2564 พบว่า ตำแหน่งงานว่างลดลง ร้อยละ 0.57 (จาก 213,472 คน เป็น 112,421 คน) สถานประกอบการที่มาใช้บริการจัดหางานของกรมการจัดหางาน จำแนกเป็นส่วนกลางและส่วนภูมิภาค โดยส่วนกลาง คือ กรุงเทพมหานคร มีตำแหน่งงานว่าง จำนวน 31,543 อัตรา (ร้อยละ 28.06) สำหรับในส่วนภูมิภาคมีตำแหน่งงานว่าง จำนวน 80,878 อัตรา (ร้อยละ 71.94) โดยภาคที่นายจ้าง/สถานประกอบการแจ้งความต้องการแรงงานมากที่สุด คือ ภาคกลาง จำนวน 21,947 อัตรา (ร้อยละ 19.52) รองลงมา คือ ปริมณฑล จำนวน 17,314 อัตรา (ร้อยละ 15.40) ภาคตะวันออกเฉียงเหนือ จำนวน 15,230 อัตรา (ร้อยละ 13.55) ภาคใต้ จำนวน 13,360 อัตรา (ร้อยละ 11.88) และภาคเหนือ จำนวน 13,027 อัตรา (ร้อยละ 11.59) ของตำแหน่งงานว่างทั้งหมดตามลำดับ (ตารางที่ 1.1)

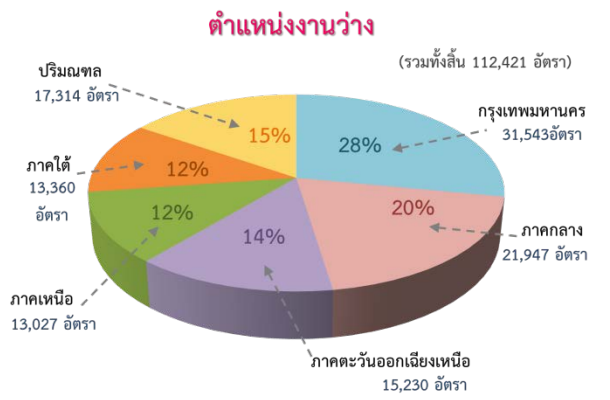

ประเภทอาชีพที่นายจ้าง/สถานประกอบการแจ้งความต้องการมากที่สุด 3 ลำดับแรก คือ อาชีพงานพื้นฐาน จำนวน 45,697 คน (ร้อยละ 40.65) อาชีพรองลงมา คือ ช่างเทคนิคและผู้ปฏิบัติงานที่เกี่ยวข้อง จำนวน 16,392 คน (ร้อยละ 14.58) และเสมียน เจ้าหน้าที่ จำนวน 15,374 อัตรา (ร้อยละ

13.68) ตามลำดับ นอกจากนี้ นายจ้าง/สถานประกอบการที่มาแจ้งความต้องการแรงงานกับกรมการจัดหางานมีความต้องการแรงงานที่มีวุฒิการศึกษาระดับมัธยมศึกษามากที่สุด คือ จำนวน 38,200 อัตรา (ร้อยละ 33.98) (ตารางที่ 1.6) เมื่อเปรียบเทียบกับช่วงเวลาเดียวกันในไตรมาสที่ 4 ของปีงบประมาณ 2564 (กรกฎาคม - กันยายน 2564) พบว่า นายจ้าง/สถานประกอบการมีความต้องการแรงงานที่แนวโน้มลดลงทุกตำแหน่ง ยกเว้น ตำแหน่งงานว่างในระดับวุฒิการศึกษาระดับปริญญาเอกที่มีแนวโน้มเพิ่มขึ้น

เมื่อแยกตามอายุ พบว่า นายจ้าง/สถานประกอบการมีความต้องการแรงงานในช่วงอายุระหว่าง 18 - 24 ปี มากที่สุด จำนวน 33,228 อัตรา (ร้อยละ 29.56) รองลงมา อายุระหว่าง 25 - 29 ปี จำนวน 29,109 อัตรา (ร้อยละ 25.89) อายุระหว่าง 30 - 39 ปี จำนวน 24,664 อัตรา (ร้อยละ 21.94) อายุระหว่าง 40 - 49 ปี จำนวน 18,457 อัตรา (ร้อยละ 16.42) อายุระหว่าง 50 - 59 ปี จำนวน 6,693 อัตรา (ร้อยละ 5.95) อายุ 60 ปีขึ้นไป จำนวน 239 อัตรา (ร้อยละ 0.21) และอายุ 15 - 17 ปี จำนวน 31 อัตรา (ร้อยละ 0.03) ของตำแหน่งงานว่างทั้งหมดตามลำดับ (ตารางที่ 1.7)

**1.4 การบรรจุนงาน** ในช่วงไตรมาสที่ 4 (กรกฎาคม - กันยายน 2565) ของปีงบประมาณ 2565 การให้บริการจัดหางานของกรมการจัดหางาน มีผู้ได้รับการบรรจุนงานทั้งหมด จำนวน 70,256 คน คิดเป็นร้อยละ 88.45 ของผู้สมัครงานที่มาใช้บริการจัดหางาน แยกเป็น เพศชาย จำนวน 29,662 คน (ร้อยละ 42.22) เพศหญิง จำนวน 40,594 คน (ร้อยละ 57.78) (ตารางที่ 1.1) เมื่อเปรียบเทียบกับช่วงเวลาเดียวกันในไตรมาสที่ 4 (กรกฎาคม -

กันยายน 2564) ของปีงบประมาณ 2564 พบว่า ผู้ได้รับการบรรจุนงานเพิ่มขึ้น ร้อยละ 5.29 (จาก 66,725 คน เป็น 70,256 คน)

เมื่อแยกการบรรจุนงานตามระดับการศึกษา พบว่า ผู้ที่ได้รับการบรรจุนงานมีวุฒิการศึกษาระดับมัธยมศึกษามากที่สุด จำนวน 33,846 คน (ร้อยละ 48.18) รองลงมา ระดับปริญญาตรี จำนวน 13,125 คน (ร้อยละ 18.68) ระดับประถมศึกษาและต่ำกว่า จำนวน 11,308 คน (ร้อยละ 16.10) ระดับปวส. จำนวน 6,476 คน (ร้อยละ 9.22) ระดับปวช. จำนวน 4,453 คน (ร้อยละ 6.34) ระดับอนุปริญญา จำนวน 848 คน (ร้อยละ 1.21) ระดับปริญญาโท จำนวน 199 คน (ร้อยละ 0.28) และระดับปริญญาเอก จำนวน 1 คน (ร้อยละ 0.001) ของผู้ได้รับการบรรจุนงานทั้งหมด (ตารางที่ 1.10)

หากแยกการบรรจุนงานตามอายุ พบว่า ผู้ได้รับการบรรจุนงานมากที่สุด คือ ช่วงอายุระหว่าง 30 - 39 ปี จำนวน 22,194 คน (ร้อยละ 31.59) รองลงมา ช่วงอายุระหว่าง 25 - 29 ปี จำนวน 15,508 คน (ร้อยละ 20.07) อายุระหว่าง 40 - 49 ปี จำนวน 14,237 คน (ร้อยละ 20.26) อายุระหว่าง 18 - 24 ปี จำนวน 13,705 คน (ร้อยละ 19.51) อายุระหว่าง 50 - 59 ปี จำนวน 4,174 คน (ร้อยละ 5.94) อายุระหว่าง 60 ปีขึ้นไป จำนวน 264 คน (ร้อยละ 0.38) และอายุระหว่าง 15 - 17 ปี จำนวน 174 คน (ร้อยละ 0.25) ของจำนวนผู้ได้รับการบรรจุนงานทั้งหมดตามลำดับ (ตารางที่ 1.11) เมื่อเปรียบเทียบกับช่วงเวลาเดียวกันในไตรมาสที่ 4 (กรกฎาคม - กันยายน 2564) ของปีงบประมาณ 2564 พบว่า ในช่วงอายุที่ได้รับการบรรจุนงานเพิ่มขึ้น ได้แก่ ในช่วงอายุระหว่าง 25 - 29 ปี 30 - 39 ปี 40 - 49 ปี และ 50 - 59 ปี

ยกเว้น ในช่วงอายุระหว่าง 15 – 17 ปี และ 60 ปีขึ้นไป ได้รับการบรรจุงานลดลง

และเมื่อแยกการบรรจุงานตามประเภทอาชีพ พบว่า ประเภทอาชีพที่ได้รับการบรรจุงานมากที่สุด 3 ลำดับแรก คือ อาชีพงานพื้นฐาน จำนวน 32,683 คน (ร้อยละ 46.52) รองลงมา คือ เสมียน เจ้าหน้าที่ จำนวน 10,452 คน (ร้อยละ 14.88) และช่างเทคนิค และผู้ปฏิบัติงานที่เกี่ยวข้อง จำนวน 8,844 คน (ร้อยละ 12.59)

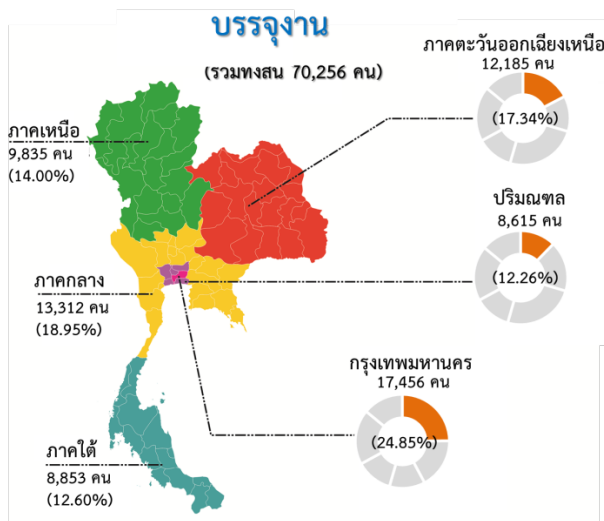

ประเภทอุตสาหกรรมที่มีการบรรจุงานมากที่สุด 3 ลำดับแรก คือ อุตสาหกรรมการผลิต จำนวน 32,278 คน (ร้อยละ 45.94) รองลงมา อุตสาหกรรมการขนส่งและการขายปลีก การซ่อมแซมยานยนต์ และจักรยานยนต์ จำนวน 17,578 คน (ร้อยละ 25.02) และอุตสาหกรรมกิจกรรมวิชาชีพ วิทยาศาสตร์ และกิจกรรมทางวิชาการ จำนวน 3,649 คน (ร้อยละ 5.19) ซึ่งทั้ง 3 ประเภทอุตสาหกรรมดังกล่าว ผู้มีวุฒิการศึกษาระดับมัธยมศึกษาได้รับการบรรจุงานมากที่สุด (ตารางที่ 1.12)

เมื่อแยกการบรรจุงานตามอายุและประเภทอุตสาหกรรมใน 3 ลำดับแรก พบว่า ผู้ที่มีช่วงอายุระหว่าง 30 - 39 ปี ได้รับการบรรจุงานมากที่สุด จำนวน 22,194 คน (ร้อยละ 31.59) รองลงมา คือ

ช่วงอายุระหว่าง 25 - 29 ปี จำนวน 15,508 คน (ร้อยละ 22.07) และช่วงอายุระหว่าง 40 - 49 ปี จำนวน 14,237 คน (ร้อยละ 20.26) โดยทั้ง 3 ช่วงอายุเป็นการบรรจุงานในประเภทอุตสาหกรรมการผลิตมากที่สุด (ตารางที่ 1.13) เมื่อเปรียบเทียบกับช่วงเวลาเดียวกันในไตรมาสที่ 4 (กรกฎาคม - กันยายน 2564) ของปีงบประมาณ 2564 พบว่า ในช่วงอายุระหว่าง 15-17ปี 18-24ปี และ 60ปีขึ้นไป ได้รับการบรรจุงานลดลง และช่วงอายุระหว่าง 25 - 29 ปี 30 - 39 ปี 40 - 49 ปี และ 50 - 59 ปี ได้รับการบรรจุงานเพิ่มขึ้น

ตารางแสดงผู้ลงทะเบียนสมัครงาน ผู้สมัครงานมาใช้ บริการจัดหางาน ตำแหน่งงานว่าง และการบรรจุงาน จำแนกตามระดับการศึกษา

วุฒิ การศึกษา	ผู้ลงทะเบียนสมัครงาน	ผู้สมัครงานมาใช้บริการจัดหางาน	ตำแหน่งงานว่าง	บรรจุงาน
รวม	20,893	79,426	112,421	70,256
ประถมศึกษาและต่ำกว่า	2,277	11,834	16,797	11,308
มัธยมศึกษา	11,823	34,920	38,200	33,846
ปวช.	1,124	4,918	16,377	4,453
- พาณิชย	247	760	0	0
- ช่าง	169	614	0	0
- อื่นๆ	708	3,544	16,377	4,453
ปวส.	1,582	7,646	15,518	6,476
- พาณิชย	384	1,288	0	0
- ช่าง	0	2	0	0
- อื่นๆ	1,198	6,356	15,518	6,476
อนุปริญญา	606	923	9,388	848
ปริญญาตรี	3,428	18,713	14,745	13,125
ปริญญาโท	53	465	958	199
ปริญญาเอก	0	7	438	1

## 1.5 การให้บริการจัดหางานของ ศูนย์บริการจัดหางานเพื่อคนไทย

กรมการจัดหางานได้มีการให้บริการประชาชน โดยนำเทคโนโลยีมาช่วยในการลดขั้นตอนการปฏิบัติงาน เพื่อให้ประชาชนได้รับความสะดวกรวดเร็ว สามารถสืบค้นข้อมูลด้วยตนเอง นอกจากนี้ยังมีจุดการให้บริการ คนพิการ เพื่ออำนวยความสะดวกให้แก่คนพิการเป็นลำดับแรก มีการให้บริการตามระบบ Recruitment เพื่อคัดกรองผู้สมัครงานให้ได้งานทำตามความรู้ ความสามารถ ทักษะ และประสบการณ์ของตนเอง รวมทั้งมีการให้บริการแนะแนวอาชีพ โดยการบริการข้อมูลอาชีพ บริการทดสอบความพร้อมทางอาชีพด้วยตนเอง แนะนำอาชีพและให้คำปรึกษาอาชีพ ทั้งรายบุคคลและรายกลุ่ม มีการแสดงสินค้าของกลุ่มผู้รับงานไปทำที่บ้าน และการประกอบอาชีพอิสระ โดยในช่วงไตรมาสที่ 4 (กรกฎาคม – กันยายน 2565) ของปีงบประมาณ 2565 มีผู้ติดต่อขอรับบริการตามโครงการทั่วประเทศ รวมทั้งสิ้น จำนวน 29,440 คน โดยให้บริการ ณ กรุงเทพมหานคร จำนวน 7,798 คน คิดเป็นร้อยละ 26.49 ส่วนภูมิภาค จำนวน 21,642 คน คิดเป็นร้อยละ 73.51 ทั้งนี้ มีผู้ติดต่อขอรับบริการตามโครงการจากภาคตะวันออกเฉียงเหนือมากที่สุด จำนวน 7,669 คน คิดเป็นร้อยละ 22.12 จังหวัดในภาคตะวันออกเฉียงเหนือที่มีผู้ติดต่อขอรับบริการมากที่สุด คือ ร้อยเอ็ด รองลงมาคือ ภาคกลาง จำนวน 5,188 คน คิดเป็นร้อยละ 17.62 จังหวัดในภาคกลางที่มีผู้มาขอรับบริการมากที่สุด คือ ระยอง ภาคเหนือ จำนวน 3,919 คน คิดเป็นร้อยละ 13.31 จังหวัดในภาคเหนือที่มีผู้มาขอรับบริการมากที่สุด คือ นครสวรรค์ ภาคใต้ จำนวน 3,723 คน คิดเป็นร้อยละ 12.65 จังหวัดในภาคใต้ที่มีผู้มาขอรับบริการมากที่สุด คือ นครศรีธรรมราช

และปริมาณผู้มีผู้มาขอรับบริการ จำนวน 2,301 คน คิดเป็นร้อยละ 7.82 จังหวัดในปริมาณที่มีผู้มาขอรับบริการมากที่สุด คือ สมุทรสาคร (ตารางที่ 1.17) เมื่อเปรียบเทียบกับช่วงเวลาเดียวกันในไตรมาสที่ 4 (กรกฎาคม – กันยายน 2564) ของปีงบประมาณ 2564 พบว่า การให้บริการจัดหางานของศูนย์บริการจัดหางานเพื่อคนไทยลดลง คิดเป็นร้อยละ 22.84 (จาก 43,720 คน เป็น 29,440 คน)

### การให้บริการจัดหางานของศูนย์บริการจัดหางานเพื่อคนไทย

(รวมทั้งสิ้น 29,440 คน)

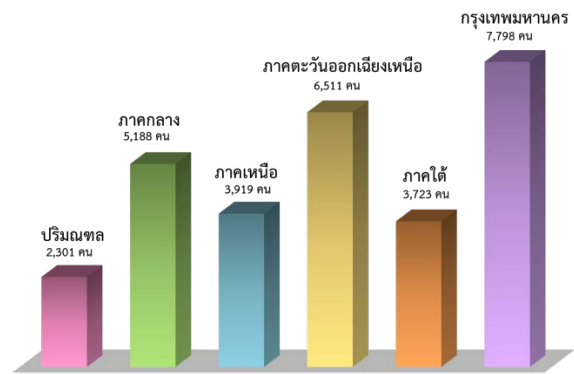

## 1.6 ประสานพลังประชารัฐ จัดหางานให้ผู้สูงอายุ

เป็นการส่งเสริมการมีงานทำและยกระดับคุณภาพชีวิตที่ดีของผู้สูงอายุ สร้างการรับรู้และความเข้าใจแก่นายจ้าง/สถานประกอบการในสถานการณ์การก้าวเข้าสู่สังคมผู้สูงอายุของประเทศไทย เพื่อให้ผู้สูงอายุได้รับการส่งเสริมการประกอบอาชีพที่ตรงตามความต้องการมีส่วนร่วมในกิจกรรมและเข้าร่วมทางสังคมนำไปสู่การมีคุณภาพชีวิตที่ดี โดยดำเนินการสำรวจและรวบรวมข้อมูลผู้สูงอายุที่ต้องการประกอบอาชีพหรือทำงานซึ่งแจ้งความประสงค์ผ่านหน่วยงานในท้องถิ่น ได้แก่ เทศบาล องค์การบริหารส่วนตำบล และนำไปจัดทำทะเบียนผู้สูงอายุที่ต้องการประกอบอาชีพหรือทำงาน โดยในไตรมาสที่ 4

ของปีงบประมาณ 2565 (กรกฎาคม – กันยายน 2565) พบว่า จากการสำรวจข้อมูลความต้องการของผู้สูงอายุ ในการประกอบอาชีพหรือทำงาน จำนวนทั้งสิ้น 605 คน แยกเป็น เพศชาย 213 คน (ร้อยละ 35.21) และ เพศหญิง 392 คน (ร้อยละ 64.79) โดยส่วนกลาง คือ กรุงเทพมหานคร จำนวน 135 คน (ร้อยละ 22.31) และส่วนภูมิภาค จำนวน 470 คน (ร้อยละ 77.69) **ซึ่งภาคที่มีผู้สูงอายุแจ้งความต้องการประกอบอาชีพหรือทำงานมากที่สุด คือ ปริมณฑล จำนวน 131 คน (ร้อยละ 21.65) รองลงมาภาคใต้ จำนวน 102 คน (ร้อยละ 16.86) ภาคกลาง จำนวน 93 คน (ร้อยละ 15.37) ภาคเหนือ จำนวน 81 คน (ร้อยละ 13.39) และภาคตะวันออกเฉียงเหนือ จำนวน 63 คน (ร้อยละ 10.41)**

จัดประชุมนายจ้าง/สถานประกอบการ สร้างความรู้ ความเข้าใจ และสอบถามตำแหน่งงานว่าง โดยในไตรมาสที่ 4 ของปีงบประมาณ 2565 (กรกฎาคม – กันยายน 2565) ประชุมนายจ้าง/สถานประกอบการ จำนวน 334 แห่ง

และเพิ่มโอกาสสร้างงาน สร้างความมั่นคงแก่ผู้สูงอายุ เป็นการจัดหางานให้ผู้สูงอายุสร้างหลักประกันที่มั่นคงด้านรายได้ให้แก่ผู้สูงอายุ ทำให้ผู้สูงอายุมีงานทำ มีรายได้ มีความมั่นคงในชีวิต โดยในไตรมาสที่ 4 ของปีงบประมาณ 2565 (กรกฎาคม – กันยายน 2565) มีผู้สูงอายุสมัครขอรับบริการทั้งสิ้น จำนวน 120 คน จำแนกเป็น กรุงเทพมหานคร จำนวน 56 คน (ร้อยละ 46.67) ภาคตะวันออกเฉียงเหนือ จำนวน 23 คน (ร้อยละ 19.17) ภาคกลาง จำนวน 13 คน (ร้อยละ 10.83) ภาคเหนือ จำนวน 12 คน (ร้อยละ 10.00) ภาคใต้ จำนวน 9 คน (ร้อยละ 7.50) และปริมณฑล จำนวน 7 คน (ร้อยละ 5.83) (ตารางที่ 1.18)

เมื่อเปรียบเทียบในช่วงเวลาเดียวกันใน ไตรมาสที่ 4 (กรกฎาคม – กันยายน 2564) ปีงบประมาณ 2564 ดังนี้

- ดำเนินการสำรวจและรวบรวมข้อมูลผู้สูงอายุที่ต้องการประกอบอาชีพหรือทำงานลดลง ร้อยละ 74.60 (จาก 2,382 คน เป็น 605 คน)
- จัดประชุมนายจ้าง/สถานประกอบการลดลง ร้อยละ 79.58 (จาก 1,636 แห่ง เป็น 334 แห่ง)
- เพิ่มโอกาสสร้างงาน สร้างความมั่นคงแก่ผู้สูงอายุลดลง ร้อยละ 61.78 (จาก 314 คน เป็น 120 คน)

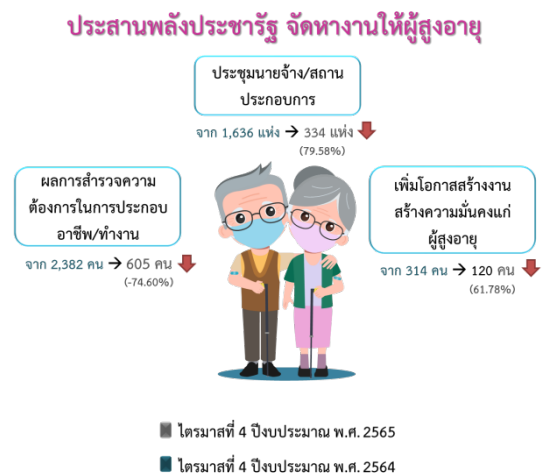

## 1.7 โครงการ 1 อำเภอ 1 ภูมิปัญญา

เป็นโครงการที่ส่งเสริมให้ผู้สูงอายุมีโอกาสมีงานทำ มีอาชีพ มีรายได้ สามารถพึ่งพาตนเอง และมีความสุขในการทำงาน โดยการคัดเลือกผู้สูงอายุที่มีทักษะและองค์ความรู้ด้านภูมิปัญญาท้องถิ่นในสาขาต่างๆ และได้ขึ้นทะเบียนหางานกับกรมการจัดหางาน เข้าร่วมโครงการเป็นวิทยากรถ่ายทอดองค์ความรู้ให้กับคนในชุมชนหรือบุคคลที่สนใจ เพื่อเป็นการสร้างคุณค่าและความภาคภูมิใจให้กับผู้สูงอายุ โดยในไตรมาสที่ 4 ของปีงบประมาณ 2565 (กรกฎาคม – กันยายน 2565) มีผู้สูงอายุที่ได้รับการจ้างงาน จำนวน 18 คน และมีผู้ได้รับการถ่ายทอดองค์ความรู้ จำนวน

180 คน ภาคที่มีการจ้างงานผู้สูงอายุตามโครงการ 1 อำเภอ 1 ภูมิปัญญามากที่สุด คือ ภาคใต้ จำนวน 9 คน โดยมีจังหวัดระนองและหนองบัวลำภูเป็นจังหวัดที่มีการจ้างงานผู้สูงอายุตามโครงการดังกล่าวมากที่สุด (ตารางที่ 1.19)

เมื่อเปรียบเทียบในช่วงเวลาเดียวกัน ในไตรมาสที่ 4 (กรกฎาคม – กันยายน 2564) ปีงบประมาณ 2564 ในด้านวิทยากรถ่ายทอดองค์ความรู้ลดลง ร้อยละ 74.65 (จาก 71 คน เป็น 18 คน) และผู้ได้รับการถ่ายทอดองค์ความรู้ลดลง ร้อยละ 74.65 (จาก 710 คน เป็น 180 คน)

### 1 อำเภอ 1 ภูมิปัญญา

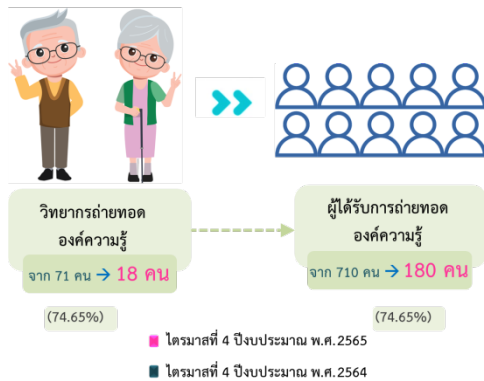

## 2.

### การจัดหางานต่างประเทศ

เป็นการให้บริการจัดหางานต่างประเทศ เพื่อจัดส่งแรงงานไทยไปทำงานต่างประเทศ รวมทั้งคุ้มครองสิทธิประโยชน์ต่าง ๆ ให้แรงงานไทยได้รับค่าจ้างที่เป็นธรรม มีสภาพความเป็นอยู่และสภาพการทำงานที่เหมาะสม โดยดำเนินการพิจารณาคำขออนุญาตให้ผู้ได้รับอนุญาตจัดหางาน รับสมัคร และประกาศรับสมัครคนหางานเป็นการล่วงหน้า พิจารณาคำขออนุญาตจัดส่งคนหางานไปทำงานต่างประเทศ นายจ้างขอพาลูกจ้างไปทำงาน/ฝึกงานในต่างประเทศ รับแจ้งการเดินทาง

กลับไปทำงานต่างประเทศ อบรมคนหางานก่อนเดินทางไปทำงานต่างประเทศ รวมทั้งจัดทำโครงการต่าง ๆ เพื่อส่งเสริมให้แรงงานไทยมีงานทำ และมีรายได้จากการไปทำงานต่างประเทศ ในช่วงไตรมาสที่ 4 (กรกฎาคม – กันยายน 2565) ของปีงบประมาณ 2565 มีผลการดำเนินงาน ดังนี้

### 2.1 คนหางานลงทะเบียนเพื่อไปทำงานต่างประเทศ

ในช่วงไตรมาสที่ 4 (กรกฎาคม – กันยายน 2565) ของปีงบประมาณ 2565 มีคนหางานมาลงทะเบียนเพื่อไปทำงานต่างประเทศ รวมทั้งสิ้น จำนวน 26,002 คน แยกเป็น เพศชาย 18,578 คน (ร้อยละ 71.45) เพศหญิง 7,424 คน (ร้อยละ 28.55) เมื่อเปรียบเทียบกับช่วงเวลาเดียวกันในไตรมาสที่ 4 ของปีงบประมาณ 2564 พบว่า คนหางานลงทะเบียนเพื่อไปทำงานต่างประเทศเพิ่มขึ้น คิดเป็นร้อยละ 248.41 (จาก 7,463 คน เป็น 26,002 คน) โดยในไตรมาสที่ 4 ของปีงบประมาณ 2565 คนหางานลงทะเบียนจากภาคตะวันออกเฉียงเหนือมากที่สุด จำนวน 16,526 คน (ร้อยละ 63.56) โดยจังหวัดที่มีคนหางานลงทะเบียนเพื่อไปทำงานต่างประเทศมากที่สุด คือ จังหวัดอุดรธานี จำนวน 2,797 คน (ร้อยละ 10.76) รองลงมา คือ นครราชสีมา จำนวน 1,862 คน (ร้อยละ 7.16) ขอนแก่น จำนวน 1,447 คน (ร้อยละ 5.55) นครพนม จำนวน 1,182 คน (ร้อยละ 4.55) และบุรีรัมย์ จำนวน 1,176 คน (ร้อยละ 4.52) ของจำนวนคนหางานที่ลงทะเบียนเพื่อไปทำงานต่างประเทศทั้งหมดตามลำดับ ส่วนที่เหลือลงทะเบียนจากจังหวัดอื่นๆ รวมจำนวน 17,538 คน (ร้อยละ 67.45) (ตารางที่ 2.1) และในจำนวนคนหางานที่ลงทะเบียนเพื่อไปทำงานต่างประเทศ พบว่า มีวุฒิการศึกษาระดับมัธยมศึกษามากที่สุด คือ จำนวน

14,188 คน (ร้อยละ 54.57) รองลงมา คือ ระดับการศึกษาปริญญาตรี จำนวน 3,900 คน (ร้อยละ 15.00) และระดับการศึกษาประกาศนียบัตรวิชาชีพชั้นสูง จำนวน 3,783 คน (ร้อยละ 14.55) นอกนั้นเป็นวุฒิการศึกษาในระดับอื่น ๆ จำนวน 4,131 คน (ร้อยละ 15.89) (ตารางที่ 2.2)

ลงทะเบียนคนหางานเพื่อไปทำงานต่างประเทศ

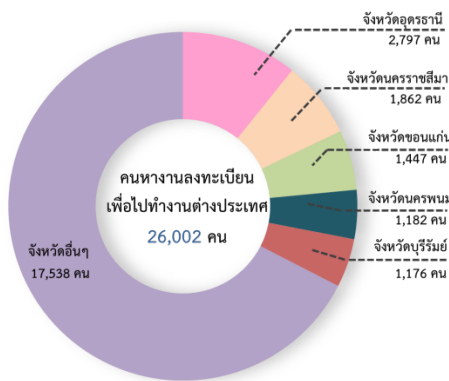

## 2.2 การอบรมคนหางานก่อนเดินทางไปทำงานต่างประเทศ

ในช่วงไตรมาสที่ 4 (กรกฎาคม-กันยายน 2565) ประจำปีงบประมาณ 2565 ได้อบรมคนหางานก่อนเดินทางไปทำงานต่างประเทศ จำนวน 19,333 คน โดยคนหางานเข้ารับการอบรมที่กรุงเทพมหานครมากที่สุด จำนวน 17,785 คน (ร้อยละ 91.99) รองลงมา คือ ระยอง จำนวน 415 คน (ร้อยละ 2.15) อุตรธานี จำนวน 267 คน (ร้อยละ 1.38) ชลบุรี จำนวน 166 คน (ร้อยละ 0.86) และนครราชสีมา จำนวน 134 คน (ร้อยละ 0.69) ของจำนวนคนหางานที่เข้ารับการอบรมก่อนการเดินทางไปทำงานต่างประเทศทั้งหมด ตามลำดับ ส่วนที่เหลือ จำนวน 566 คน (ร้อยละ 2.93) อบรมที่จังหวัดอื่นๆ (ตารางที่ 2.3) เมื่อเปรียบเทียบกับช่วงเวลาเดียวกันในไตรมาสที่ 4 ของปีงบประมาณ 2564 พบว่าการอบรมคนหางานก่อนเดินทางไปทำงานต่างประเทศเพิ่มขึ้น

(จาก 8,870 คน เป็น 19,333 คน) คิดเป็นร้อยละ 117.96

อบรมคนหางานก่อนเดินทางไปทำงานต่างประเทศ

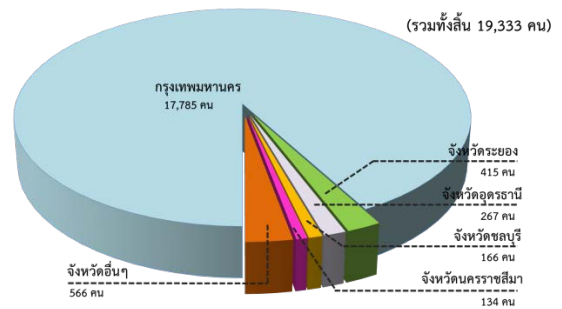

## 2.3 การจัดส่งแรงงานไทยไปทำงานต่างประเทศ

ในช่วงไตรมาสที่ 4 (กรกฎาคม – กันยายน 2565) ของปีงบประมาณ 2565 มีคนงานไทยที่ได้รับอนุญาตให้เดินทางไปทำงานต่างประเทศ รวมทั้งหมด จำนวน 28,844 คน เมื่อเปรียบเทียบกับช่วงเวลาเดียวกันในไตรมาสที่ 4 ของปีงบประมาณ 2564 พบว่า มีจำนวนเพิ่มขึ้น (จาก 12,458 คน เป็น 28,844 คน) คิดเป็นร้อยละ 131.53 โดยจังหวัดที่มีคนหางานมาติดต่อขออนุญาตเดินทางไปทำงานต่างประเทศมากที่สุด คือ กรุงเทพมหานคร จำนวน 21,778 คน (ร้อยละ 75.50) และเป็นคนหางานที่มาขออนุญาตเดินทางไปทำงานต่างประเทศจากจังหวัดในส่วนภูมิภาค จำนวน 7,066 คน (ร้อยละ 24.50) ซึ่งเป็นคนหางานจากภาคตะวันออกเฉียงเหนือมากที่สุด จำนวน 3,087 คน (ร้อยละ 10.70) รองลงมา คือ ภาคใต้ จำนวน 1,255 คน (ร้อยละ 4.35) ภาคเหนือ จำนวน 1,242 คน (ร้อยละ 4.31) ภาคกลาง จำนวน 1,103 คน (ร้อยละ 3.82) และปริมณฑล จำนวน 379 คน (ร้อยละ 1.31) ของจำนวนคนงานไทยที่ได้รับอนุญาตให้เดินทางไปทำงานต่างประเทศ (ตารางที่ 2.4)

จำนวนคนงานไทยที่ได้รับอนุญาตให้เดินทางไปทำงานต่างประเทศ พบว่า ได้เดินทางไป

ทำงานต่างประเทศ โดยบริษัทจัดหางานเป็นผู้จัดส่ง จำนวน 7,479 คน (ร้อยละ 25.93) นายจ้างพาลูกจ้างไปทำงาน จำนวน 6,228 คน (ร้อยละ 21.59) RE - ENTRY จำนวน 5,970 คน (ร้อยละ 20.70) เดินทางด้วยตนเอง จำนวน 5,358 คน (ร้อยละ 18.58) กรมการจัดหางานจัดส่ง จำนวน 3,492คน (ร้อยละ 12.11) และนายจ้างพาลูกจ้างไปฝึกงาน จำนวน 317 คน (ร้อยละ 1.10) (ตารางที่ 2.4)

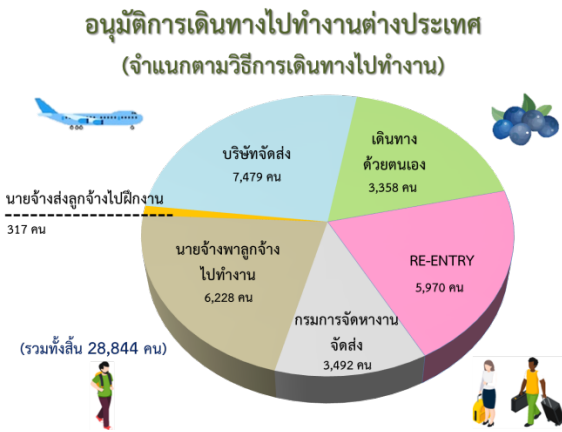

คนงานไทยที่ได้รับอนุญาตให้เดินทางไปทำงานต่างประเทศ ส่วนใหญ่เดินทางไปทำงานในประเทศไต้หวันมากที่สุด จำนวน 6,734 คน (ร้อยละ 23.35) รองลงมา คือ สวีเดน จำนวน 4,870 คน (ร้อยละ 16.88) ฟินแลนด์ จำนวน 4,051 คน (ร้อยละ 14.04) อิสราเอล จำนวน 2,787 คน (ร้อยละ 9.66) และเกาหลี จำนวน 2,111 คน (ร้อยละ 7.32) ของจำนวนผู้ได้รับอนุญาตให้เดินทางไปทำงานต่างประเทศทั้งหมดตามลำดับ นอกนั้นเดินทางไปประเทศอื่นๆ รวมจำนวน 8,291 คน (ร้อยละ 28.74) (ตารางที่ 2.6)

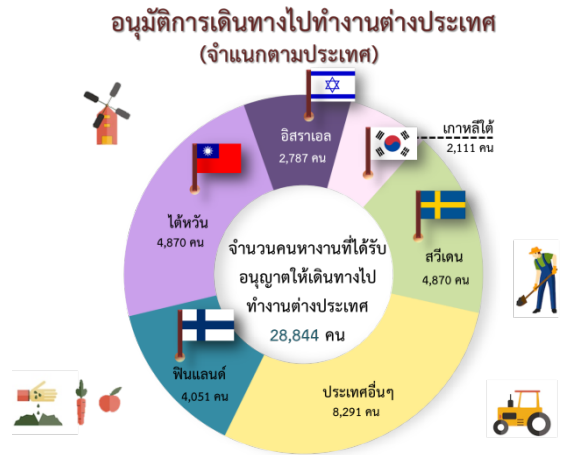

เมื่อพิจารณาจำนวนคนงานไทยที่ได้รับอนุญาตให้เดินทางไปทำงานต่างประเทศ พบว่าประเภทอาชีพที่คนงานไทยเดินทางไปทำงานต่างประเทศมากที่สุด คือ ผู้ปฏิบัติงานฝีมือด้านการเกษตรและประมง จำนวน 12,888 คน (ร้อยละ 44.68) รองลงมา คือ ผู้ปฏิบัติงานในโรงงาน ผู้ควบคุมเครื่องจักร และผู้ปฏิบัติงานด้านการประกอบ จำนวน 6,633 คน (ร้อยละ 23.00) อาชีพงานพื้นฐาน จำนวน 3,882 คน (ร้อยละ 13.46) ผู้ปฏิบัติงานโดยใช้ฝีมือในธุรกิจต่างๆ จำนวน 1,926 คน (ร้อยละ 6.68) และพนักงานบริการ พนักงานขายในร้านค้า และตลาด จำนวน 1,259 คน (ร้อยละ 4.36) นอกนั้นเป็นประเภทอาชีพอื่นๆ จำนวน 2,256 คน (ร้อยละ 10.19) (ตารางที่ 2.7)

## 3.

### การแนะแนวและส่งเสริม การประกอบอาชีพ

การแนะแนวและส่งเสริมการประกอบอาชีพเป็นการดำเนินการเพื่อให้นักเรียน นักศึกษาผู้ที่อยู่ในวัยทำงาน และผู้กำลังเข้าสู่ตลาดแรงงานมีความรู้ความสามารถ และทราบความถนัดในการประกอบอาชีพของแต่ละคน โดยให้การแนะแนวอาชีพแก่นักเรียน นักศึกษา และประชาชนทั่วไป รวมทั้งส่งเสริมการประกอบอาชีพอิสระ โดยการสาธิตอาชีพ และทดลองปฏิบัติ ส่งเสริมการมีงานทำให้ทหารกองประจำการ จัดงานมหกรรมสร้างงาน สร้างอาชีพฯ งานวันแนะแนวอาชีพ และจัดประชุม/สัมมนา ครูแนะแนวอาชีพ ซึ่งในไตรมาสที่ 4 ของปีงบประมาณ 2565 (กรกฎาคม – กันยายน 2565) กรมการจัดหางาน ได้ดำเนินการแนะแนวอาชีพเพื่อการมีงานทำให้กับกลุ่มเป้าหมายต่าง ๆ ซึ่งประกอบด้วยนักเรียน นักศึกษา ผู้ประกันตนกรณีว่างงาน ประชาชนทั่วไป เด็กและเยาวชนในสถานพินิจ ผู้ถูกคุมประพฤติ และผู้ต้องขัง และทหารกองประจำการที่จะปลดเป็นทหารกองหนุน รวมทั้งสิ้น จำนวน 52,475 คน (ตารางที่ 3.1) โดยมีผลการดำเนินงาน จำแนกได้ดังนี้

#### 3.1 การแนะแนวอาชีพให้แก่ นักเรียน นักศึกษา ประชาชนทั่วไป และผู้ประกันตนกรณีว่างงาน

ในไตรมาสที่ 4 ของปีงบประมาณ 2565 (กรกฎาคม – กันยายน 2565) ได้มีการให้บริการแนะแนวอาชีพให้แก่ นักเรียน นักศึกษา ประชาชน และผู้ประกันตนกรณีว่างงาน รวมทั้งสิ้น จำนวน 55,446 คน แยกเป็น เพศชาย จำนวน 21,503 คน เพศหญิง จำนวน 28,943 คน ทั้งนี้ ได้แนะแนวอาชีพให้แก่ นักเรียน นักศึกษาทุกระดับ จำนวน 31,572 คน

แยกเป็น เพศชาย จำนวน 13,189 คน เพศหญิง จำนวน 18,383 คน ประชาชนทั่วไป จำนวน 4,509 คน แยกเป็น เพศชาย จำนวน 1,928 คน เพศหญิง จำนวน 2,581 คน และผู้ประกันตนกรณีว่างงาน จำนวน 14,365 คน แยกเป็น เพศชาย จำนวน 6,386 คน เพศหญิง จำนวน 7,979 คน (ตารางที่ 3.2) เมื่อเปรียบเทียบกับช่วงเวลาเดียวกันในไตรมาสที่ 4 (กรกฎาคม – กันยายน 2564) ของปีงบประมาณ 2564 พบว่า การแนะแนวอาชีพให้แก่ นักเรียน นักศึกษา ประชาชน และผู้ประกันตนกรณีว่างงาน ลดลง (จาก 107,615 คน เป็น 50,446 คน) คิดเป็น ร้อยละ 53.12

#### แนะแนวอาชีพให้นักเรียน นักศึกษา ประชาชนทั่วไป และผู้ประกันตนกรณีว่างงาน

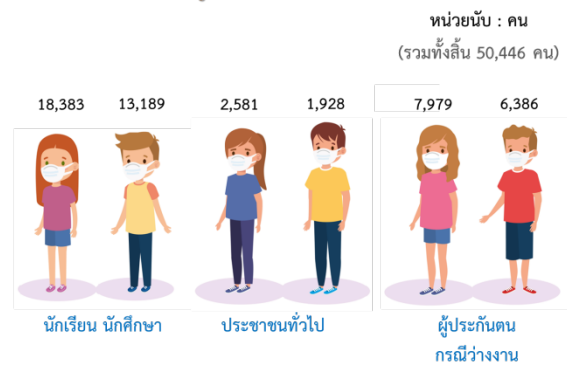

#### 3.2 การแนะแนวอาชีพและส่งเสริมอาชีพให้เด็กและเยาวชนในสถานพินิจ ผู้ถูกคุมประพฤติ และผู้ต้องขัง

ในไตรมาสที่ 4 ของปีงบประมาณ 2565 (กรกฎาคม – กันยายน 2565) ได้จัดกิจกรรมแนะแนวอาชีพให้เด็กและเยาวชนในสถานพินิจ ผู้ถูกคุมประพฤติ และผู้ต้องขัง ได้ประกอบอาชีพตามความรู้ความสามารถและความสนใจของตนเอง โดยการแนะแนวอาชีพ ทดสอบความถนัดทางอาชีพ และสาธิตการประกอบอาชีพอิสระ ซึ่งมีผู้เข้าร่วมกิจกรรม จำนวน 1,301 คน แยกเป็น เพศชาย จำนวน 802 คน เพศหญิง จำนวน 499 คน โดยมีผู้เข้าร่วมกิจกรรม

ที่เป็นเด็กและเยาวชนในสถานพินิจ ผู้ถูกคุมประพฤติ จำนวน 364 คน และเป็นผู้ต้องขัง จำนวน 937 คน ซึ่งได้มีการเข้าร่วมกิจกรรมต่าง ๆ ดังนี้ (ตารางที่ 3.3)

- รับคำปรึกษาแนะแนวอาชีพ จำนวน 815 คน
- ทดสอบวัดบุคลิกภาพ จำนวน 708 คน
- เข้ารับฟังบรรยายเกี่ยวกับอาชีพ จำนวน

1,226 คน

- เข้าร่วมส่งเสริมอาชีพและทดลองปฏิบัติ

จำนวน 1,178 คน

เมื่อเปรียบเทียบกับช่วงเวลาเดียวกัน ในไตรมาสที่ 4 (กรกฎาคม – กันยายน 2564) ของปีงบประมาณ 2564 พบว่า ผู้เข้าร่วมกิจกรรมดังกล่าว ลดลง (จาก 5,215 คน เป็น 1,301 คน) คิดเป็นร้อยละ 75.05

### 3.3 การแนะแนวอาชีพให้ทหารกองประจำการที่จะปลดเป็นทหารกองหนุน

ในไตรมาสที่ 4 ของปีงบประมาณ 2565 (กรกฎาคม – กันยายน 2565) ได้จัดกิจกรรมส่งเสริมการมีงานทำให้ทหารกองประจำการที่จะปลดเป็นทหารกองหนุนได้มีงานทำและสามารถประกอบอาชีพตามความรู้ ความสามารถ โดยการจัดหางานและส่งเสริมการประกอบอาชีพอิสระ ซึ่งมีผู้เข้าร่วมกิจกรรม จำนวน 728 คน ได้รับการส่งเสริมอาชีพ อาชีพอิสระ โดยการทดลองปฏิบัติ จำนวน 315 คน เข้าฟังบรรยายอภิปราย จำนวน 728 คน รับคำปรึกษาแนะแนวอาชีพ จำนวน 408 คน ทดสอบวัดบุคลิกภาพ จำนวน 300 คน (ตารางที่ 3.4) เมื่อเปรียบเทียบกับช่วงเวลาเดียวกันในไตรมาสที่ 4 (กรกฎาคม – กันยายน 2564) ของปีงบประมาณ 2564 พบว่า ผู้เข้าร่วมกิจกรรมลดลง ร้อยละ 80.27 (จาก 3,690 คน เป็น 728 คน)

### การแนะแนวอาชีพเพื่อการมีงานทำ

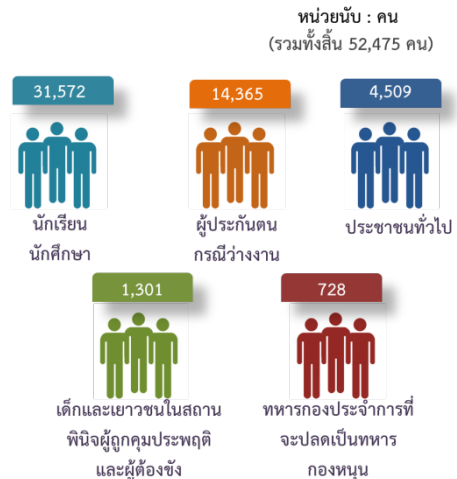

### 3.4 สร้างเครือข่ายการแนะแนวอาชีพ

ในช่วงไตรมาสที่ 4 ของปีงบประมาณ 2565 (กรกฎาคม – กันยายน 2565) ได้ดำเนินการจัดสัมมนาเครือข่ายการแนะแนวอาชีพ ได้แก่ ครูแนะแนว ผู้แทนหน่วยงาน/องค์กรที่เกี่ยวข้องทั้งภาครัฐและเอกชน โดยให้ความรู้และแลกเปลี่ยนข้อมูลข่าวสาร ตลาดแรงงาน เพื่อให้เครือข่ายดังกล่าวนำความรู้ที่ได้รับจากการสัมมนาไปใช้ในการปฏิบัติงานให้เกิดประสิทธิภาพ ซึ่งมีหน่วยงานเข้าร่วมโครงการ จำนวน 761 แห่ง และมีผู้เข้าร่วมสัมมนา จำนวน 924 คน แยกเป็น เพศชาย จำนวน 221 คน เพศหญิง จำนวน 703 คน (ตารางที่ 3.5) เมื่อเปรียบเทียบกับช่วงเวลาเดียวกันในไตรมาสที่ 4 (กรกฎาคม – กันยายน 2564) ของปีงบประมาณ 2564 พบว่า ผู้เข้าร่วมกิจกรรมดังกล่าวลดลง (จาก 1,817 คน เป็น 924 คน) คิดเป็นร้อยละ 49.15

### 3.5 โครงการศูนย์ตรีเทพเพื่อการจ้างงานครบวงจร

ในช่วงไตรมาสที่ 4 ของปีงบประมาณ 2565 (กรกฎาคม – กันยายน 2565) ได้มีการดำเนินการตามโครงการศูนย์ตรีเทพเพื่อการจ้างงานและยกระดับรายได้ครบวงจรโดยการให้บริการจัดหางาน และเน้นกระบวนการแนะแนวอาชีพ การให้คำปรึกษา การให้

ข้อมูลและความรู้ในเรื่องต่าง ๆ เพื่อนำไปสู่การจ้างงาน และการประกอบอาชีพอิสระ ทำให้ประชาชนมีงานทำ มีรายได้ โดยมีผู้รับบริการทั้งสิ้น จำนวน 3,891 คน ประกอบด้วย ผู้ใช้บริการเดิม จำนวน 277 คน ผู้ใช้บริการใหม่ จำนวน 2,085 คน และผู้ประกันตน กรณีว่างงานที่ประสงค์จะทำงาน จำนวน 1,806 คน ซึ่งสามารถแบ่งการใช้บริการต่าง ๆ ดังนี้ (ตารางที่ 3.6)

- สมัครงาน จำนวน 3,430 คน
- แนะนำ/ให้คำปรึกษาด้านอาชีพ จำนวน 3,748 คน
- ทดสอบวัดบุคลิกภาพ จำนวน 1,687 คน
- ส่งตัวพบนายจ้าง จำนวน 2,207 คน

เมื่อเปรียบเทียบกับช่วงเวลาเดียวกัน ในไตรมาสที่ 4 (กรกฎาคม – กันยายน 2564) ของ ปีงบประมาณ 2564 พบว่า ผู้เข้ารับบริการลดลง (จาก 4,066 คน เป็น 3,891 คน) คิดเป็นร้อยละ 4.30

### 3.6 โครงการเพิ่มอาชีพ เพิ่มรายได้

เป็นการดำเนินการเพื่อให้ผู้ว่างงาน ผู้ถูกเลิกจ้าง แรงงานรอฤดูกาล ผู้ประสบภัยธรรมชาติ ประชาชนทั่วไป และแรงงานที่มีรายได้น้อย ได้มีความรู้ ทักษะในการประกอบอาชีพ สามารถนำความรู้ที่ได้รับไปประกอบอาชีพใหม่หรือเป็นอาชีพเสริม เพื่อก่อให้เกิดรายได้ โดยในช่วงไตรมาสที่ 4 ของ ปีงบประมาณ 2565 (กรกฎาคม – กันยายน 2565) ได้มีการส่งเสริมการประกอบอาชีพ จำนวน 27 รุ่น จำนวน 545 คน แยกเป็น เพศชาย จำนวน 58 คน เพศหญิง จำนวน 487 คน (ตารางที่ 3.7) เมื่อเปรียบเทียบกับช่วงเวลาเดียวกันในไตรมาสที่ 4 ของ ปีงบประมาณ 2564 พบว่า ผู้เข้ารับการส่งเสริมการประกอบอาชีพลดลง (จาก 1,551 คน เป็น 545 คน) คิดเป็นร้อยละ 68.60

### 3.7 การส่งเสริมการรับงานไปทำที่บ้าน

ในไตรมาสที่ 4 ของปีงบประมาณ 2565 (กรกฎาคม – กันยายน 2565) ได้จัดกิจกรรมการส่งเสริมการรับงานไปทำที่บ้าน โดยการจัดอบรมให้ความรู้แก่กลุ่มที่เข้าร่วมโครงการเพื่อพัฒนาผู้รับงานไปทำที่บ้าน และผู้นำกลุ่มผู้รับงานไปทำที่บ้านให้มีความรู้ในด้านต่าง ๆ ที่จำเป็นต่อการดำเนินงาน ซึ่งได้มีการจัดอบรมประชาชนทั่วไปที่ประสงค์จะรับงานไปทำที่บ้าน กลุ่มผู้รับงานไปทำที่บ้าน และผู้มีสวัสดิการแห่งรัฐ จำนวน 160 คน แบ่งเป็น เพศชาย จำนวน 14 คน เพศหญิง จำนวน 146 คน ประกอบด้วย ประชาชนทั่วไปที่มีความประสงค์จะรับงานไปทำที่บ้าน จำนวน 45 คน แบ่งเป็น เพศชาย 10 คน เพศหญิง 35 คน กลุ่มผู้รับงานไปทำที่บ้าน จำนวน 112 คน แบ่งเป็น เพศชาย 4 คน เพศหญิง 108 คน และผู้มีบัตรสวัสดิการแห่งรัฐ จำนวน 3 คน โดยเป็นเพศหญิงทั้งหมด (ตารางที่ 3.8) เมื่อเปรียบเทียบกับช่วงเวลาเดียวกันในไตรมาสที่ 4 (กรกฎาคม – กันยายน 2564) ของปีงบประมาณ 2564 พบว่า ผู้เข้าร่วมกิจกรรมการส่งเสริมการรับงานไปทำที่บ้านลดลง (จาก 348 คน เป็น 160 คน) คิดเป็นร้อยละ 54.02

### 3.8 การส่งเสริมการประกอบอาชีพอิสระให้ผู้สูงอายุ

ในช่วงไตรมาสที่ 4 ของปีงบประมาณ 2565 (กรกฎาคม – กันยายน 2565) มีการดำเนินการแนะนำ และส่งเสริมการประกอบอาชีพรวมทั้งให้คำปรึกษาด้านอาชีพแก่ผู้สูงอายุ ซึ่งมีผู้สูงอายุเข้าร่วมกิจกรรม (ตารางที่ 3.9) ดังนี้

- ส่งเสริมอาชีพและทดลองปฏิบัติ จำนวน 242 คน
- อบรมให้ความรู้ด้านการประกอบการ/ การตลาด/เงินทุน จำนวน 202 คน

- เผยแพร่เอกสาร จำนวน 383 แผ่น/ 232 ฉบับ/ 144 เล่ม

เมื่อเปรียบเทียบในช่วงเวลาเดียวกันในไตรมาสที่ 4 (กรกฎาคม – กันยายน 2564) ของปีงบประมาณ 2564 พบว่า

- ส่งเสริมอาชีพและทดลองปฏิบัติลดลง (จาก 721 คน เป็น 242 คน) คิดเป็นร้อยละ 54.02

- อบรมให้ความรู้ด้านการประกอบการ/ การตลาด/เงินทุนลดลง (จาก 421 คน เป็น 160 คน) คิดเป็นร้อยละ 54.02

### 3.9 วันมหกรรมอาชีพ

เป็นการจัดงานวันมหกรรมอาชีพ โดยมีวัตถุประสงค์เพื่อนำเสนออาชีพต่าง ๆ ให้กลุ่มเป้าหมายประกอบด้วย ประชาชน นักเรียน นักศึกษา เพื่อได้มีโอกาสรู้จักอาชีพและลักษณะการทำงาน การประกอบอาชีพที่หลากหลาย และเพื่อให้กลุ่มเป้าหมายดังกล่าวได้รับทราบข้อมูลข่าวสารด้านตลาดแรงงาน ข้อมูลด้านอาชีพ เพื่อใช้ในการวางแผน และใช้เป็นแนวทางในการเลือกศึกษาต่อ หรือประกอบอาชีพได้ตามความต้องการ นอกจากนี้ ยังเป็นการให้ ประชาชน นักเรียน นักศึกษา ได้มีโอกาสเรียนรู้ และฝึกปฏิบัติอาชีพอิสระ ที่มีความสนใจ สำหรับนำไปใช้พัฒนาหรือต่อยอดให้เป็นประโยชน์ในการประกอบอาชีพ โดยในไตรมาสที่ 4 ของปีงบประมาณ 2565 (กรกฎาคม – กันยายน 2565) มีผู้เข้าร่วมงาน จำนวน 1,809 คน แยกเป็นเพศชาย จำนวน 696 คน (ร้อยละ 38.47) เพศหญิง จำนวน 1,113 คน (ร้อยละ 61.53) โดยมีกิจกรรมดังนี้ (ตารางที่ 3.10)

- ส่งเสริมอาชีพและทดลองปฏิบัติ จำนวน 1,387 คน

- เข้ารับฟังบรรยาย จำนวน 388 คน
- รับคำปรึกษา/แนะแนวอาชีพ จำนวน 149 คน
- ทดสอบวัดบุคลิกภาพ จำนวน 146 คน

- เผยแพร่เอกสาร จำนวน 6,587 แผ่น/ 941 ฉบับ/ 244 เล่ม

เมื่อเปรียบเทียบในช่วงเวลาเดียวกันในไตรมาสที่ 4 (กรกฎาคม – กันยายน 2564) ของปีงบประมาณ 2564 พบว่า ผู้เข้าร่วมกิจกรรมวันมหกรรมอาชีพลดลง (จาก 72,783 คน เป็น 1,809 คน) คิดเป็นร้อยละ 97.51

### 3.10 พัฒนาต่อยอดผลิตภัณฑ์ภัณฑ์สู่ตลาดออนไลน์

ในไตรมาสที่ 4 ของปีงบประมาณ 2565 (กรกฎาคม – กันยายน 2565) ได้จัดกิจกรรมพัฒนาต่อยอดผลิตภัณฑ์สู่ตลาด โดยฝึกอบรมให้ความรู้แก่ผู้สูงอายุที่ประกอบอาชีพอิสระอยู่แล้ว และสามารถใช้อุปกรณ์มือถือสมาร์ทโฟน มีทักษะพื้นฐานในการใช้สื่อสังคมออนไลน์ได้บ้าง เพื่อเพิ่มขีดความสามารถของผู้สูงอายุด้านการทำการตลาดออนไลน์ เพื่อเพิ่มช่องทางการจำหน่ายสินค้า/ผลิตภัณฑ์ ตลอดจนการพัฒนาสินค้า/ผลิตภัณฑ์ให้มีมาตรฐาน มีคุณภาพเป็นที่ต้องการของตลาด โดยมีกิจกรรมดังนี้ (ตารางที่ 3.11)

- ผู้สูงอายุที่เข้ารับการอบรม จำนวน 91 คน

- ผู้สูงอายุได้รับการส่งเสริมการประกอบอาชีพมีช่องทางการจำหน่ายสินค้าผ่านสื่อสังคมออนไลน์ จำนวน 96 คน

- ผู้สูงอายุที่มีช่องทางการจำหน่ายสินค้าผ่านสื่อสังคมออนไลน์ มีรายได้เพิ่มขึ้น จำนวน 59 คน

- เผยแพร่เอกสารจำนวน 201 แผ่น/ 111 ฉบับ/ 88 เล่ม

### 3.11 การพัฒนาศักยภาพผู้สูงอายุสู่การเป็นวิทยากรถ่ายทอดภูมิปัญญา

ในไตรมาสที่ 4 ของปีงบประมาณ 2565 (กรกฎาคม – กันยายน 2565) ได้มีการส่งเสริมการรวมกลุ่มของผู้สูงอายุที่มีความพร้อมที่ประสงค์จะ

ประกอบอาชีพอิสระ โดยการแนะนำอาชีพและ  
ประสานการฝึกอาชีพตามความต้องการ เพื่อสร้าง  
รายได้และยกระดับคุณภาพชีวิตผู้สูงอายุให้ดีขึ้น ซึ่งมี  
ผู้เข้าร่วมกิจกรรมต่างๆ (ตารางที่ 3.12) ดังนี้

- ผู้สูงอายุที่เข้ารับการอบรม มีจำนวน 71 คน  
แยกเป็น เพศชาย จำนวน 24 คน เพศหญิง จำนวน  
47 คน

- เผยแพร่เอกสาร จำนวน 175 แผ่น/113  
ฉบับ/51 เล่ม

เมื่อเปรียบเทียบกับช่วงเวลาเดียวกัน  
ในไตรมาสที่ 4 (กรกฎาคม – กันยายน 2564)  
ของปีงบประมาณ 2564 พบว่า ผู้เข้ารับการส่งเสริม  
การประกอบอาชีพลดลง (จาก 425 คน เป็น 71 คน)  
คิดเป็นร้อยละ 83.29

#### ตารางแสดงการแนะนำอาชีพและส่งเสริม การประกอบอาชีพ

โครงการ	จำนวน (คน)
การแนะนำอาชีพให้แก่นักเรียน นักศึกษา ประชาชนทั่วไป และผู้ประกอบการวิสาหกิจ	50,446
โครงการแนะนำอาชีพให้เด็กและเยาวชนใน สถานพินิจ ผู้ถูกคุมประพฤติ และผู้ต้องขัง	1,301
ส่งเสริมการมีงานทำให้ทหารกองประจำการที่จะ ปลดเป็นทหารกองหนุน	728
โครงการสร้างเครือข่ายการแนะนำอาชีพ	924
ศูนย์รีเทิร์นเพื่อการจ้างงานครบวงจร	3,891
โครงการเพิ่มอาชีพ เพิ่มรายได้	545
ส่งเสริมการรับงานไปทำที่บ้าน	160
พัฒนาต่อ ยอดผลิตภัณฑ์กลุ่มผู้ตลาดออนไลน์	91
ส่งเสริมการประกอบอาชีพอิสระให้ผู้สูงอายุ	242
วันมหกรรมอาชีพ	1,809
พัฒนาศักยภาพผู้สูงอายุสู่การเป็นวิทยากร ถ่ายทอด ภูมิปัญญา	71

## 4.

### การเผยแพร่ข้อมูลข่าวสาร ตลาดแรงงาน

กรมการจัดหางานมีภารกิจในด้านการ  
ให้บริการและเผยแพร่ข้อมูลข่าวสารตลาดแรงงาน  
เพื่อให้นักเรียน นักศึกษา ผู้ว่างงาน และประชาชน  
ทั่วไปได้นำข้อมูลข่าวสารดังกล่าวไปใช้ประโยชน์  
ในการวางแผนการศึกษา วิเคราะห์สถานการณ์ด้าน  
ตลาดแรงงานและแนวโน้มความต้องการแรงงาน  
การขาดแคลนแรงงาน นอกจากนี้กรมการจัดหางาน  
ได้มีการประสานการให้บริการข้อมูลตลาดแรงงาน  
แก่หน่วยงานทั้งภาครัฐและเอกชน ตลอดจนประสาน  
ความร่วมมือกับหน่วยงานที่เกี่ยวข้องในการวางแผน  
พัฒนากำลังแรงงานให้สอดคล้องกับความต้องการของ  
ตลาดแรงงาน โดยในไตรมาสที่ 4 ของปีงบประมาณ  
2565 (กรกฎาคม – กันยายน 2565) กรมการจัดหางาน  
ได้มีการจัดทำและเผยแพร่ข้อมูลข่าวสารตลาดแรงงาน  
ในรูปแบบและช่องทางต่างๆ ดังนี้ (ตารางที่ 4.1)

- เอกสาร/แผ่นพับ จำนวน 293,330 คน
- ประกาศตำแหน่งงานว่าง จำนวน 166,358 คน
- วารสารรายเดือน/ไตรมาส/ปี จำนวน  
36,756 / 8,045 / 1,425 คน
- หนังสือ/คู่มือ จำนวน 1,900 คน
- วิทยุ/โทรทัศน์/อินเทอร์เน็ต จำนวน  
82,455 / 21,733 / 1,230,532 คน
- โปสเตอร์/ไสตท์บอร์ด จำนวน 857 / 0 คน
- หอกระจายข่าว/เสียงตามสาย จำนวน  
17,932 คน
- ประชุม/บรรยาย/นิทรรศการ/ป้าย  
ประชาสัมพันธ์ จำนวน 59,758 คน



การดำเนินการจัดระบบการทำงานของ คนต่างด้าว เพื่อดูแล ตรวจสอบการทำงานของ คนต่าง ด้าวในประเทศไทยให้เป็นไปตามกฎหมายและเกิด ประโยชน์ แก่ประเทศไทยมากที่สุด รวมถึงการควบคุม แรงงาน ต่างด้าวที่เข้าประเทศโดยผิดกฎหมาย ซึ่งได้รับ การผ่อนผันให้ประกอบอาชีพเป็นการชั่วคราว รวมทั้ง ดำเนินการในเรื่องพิจารณาออกใบอนุญาตทำงานต่อ อายุใบอนุญาตทำงาน เปลี่ยนแปลงรายการใบอนุญาต ทำงาน ออกใบแทนใบอนุญาตทำงาน รับแจ้งเข้า - ออก จากการทำงาน และการขอเข้ามาดำเนินการของ องค์การเอกชนต่างประเทศในประเทศไทย โดยในช่วง ไตรมาสที่ 4 ของปีงบประมาณ 2565 (กรกฎาคม - กันยายน 2565) มีผลการดำเนินงาน ดังนี้

**5.1 คนต่างด้าวยื่นคำขอใบอนุญาตทำงาน** รวมทั้งสิ้น จำนวน 191,882 คน ได้รับใบอนุญาต ทำงาน จำนวน 190,584 คน คิดเป็นร้อยละ 99.32 ของ คนต่างด้าวยื่นคำขอใบอนุญาตทำงาน (ตารางที่ 5.1)

**5.2 คนต่างด้าวประเภทจำเป็นเร่งด่วน** ทั่วไป นำเข้าตาม MOU ชนกลุ่มน้อย และเข้ามา ทำงานในลักษณะไป-กลับ หรือตามฤดูกาล ได้ยื่นขอ ใบอนุญาตทำงาน รวมทั้งสิ้นจำนวน 191,882 คน และได้รับใบอนุญาตทำงาน จำนวน 190,584 คน คิดเป็นร้อยละ 99.32 (ตารางที่ 5.2) โดยจำแนก ประเภทคนต่างด้าวที่ยื่นคำขอใบอนุญาตทำงานใน ประเภทดังกล่าวได้ดังนี้

- คนต่างด้าวประเภทจำเป็นเร่งด่วน ยื่นคำ ขอใบอนุญาตทำงาน จำนวน 1,945 คน ได้รับ ใบอนุญาตฯ จำนวน 1,932 คน คิดเป็นร้อยละ 99.33 ของคนต่างด้าวที่ยื่นคำขอใบอนุญาตทำงานประเภท ดังกล่าว และคิดเป็นร้อยละ 1.01 ของคนต่างด้าวที่ ได้รับใบอนุญาตทำงานทั้งหมด

- คนต่างด้าวประเภททั่วไป ยื่นคำขอ ใบอนุญาตทำงาน จำนวน 31,511 คน ได้รับใบอนุญาตฯ จำนวน 30,375 คน คิดเป็นร้อยละ 96.39 ของคน ต่างด้าวที่ยื่นคำขอใบอนุญาตทำงานประเภทดังกล่าว และคิดเป็นร้อยละ 15.94 ของคนต่างด้าวที่ได้รับ ใบอนุญาตทำงานทั้งหมด

- คนต่างด้าวที่ได้รับอนุญาตทำงานประเภท นำเข้าตาม MOU ยื่นคำขอใบอนุญาตทำงาน จำนวน 138,703 คน ได้รับใบอนุญาตฯ จำนวน 138,669 คน คิดเป็นร้อยละ 99.98 ของคนต่างด้าวที่ยื่นคำขอ ใบอนุญาตทำงานประเภทดังกล่าว และคิดเป็นร้อยละ 72.76 ของคนต่างด้าวที่ได้รับใบอนุญาตทำงานทั้งหมด

- คนต่างด้าวประเภทชนกลุ่มน้อย ยื่นคำ ขอรับใบอนุญาตทำงาน จำนวน 6,189 คน ได้รับ ใบอนุญาตทำงาน จำนวน 6,074 คน คิดเป็นร้อยละ 98.14 ของคนต่างด้าวที่ยื่นคำขอใบอนุญาตทำงาน ประเภทดังกล่าว และคิดเป็นร้อยละ 3.19 ของ คนต่างด้าวที่ได้รับใบอนุญาตทำงานทั้งหมด

- คนต่างด้าวที่เข้ามาทำงานในลักษณะไป-กลับ หรือตามฤดูกาล ยื่นคำขอรับใบอนุญาตทำงาน จำนวน 13,534 คน ได้รับใบอนุญาตทำงานจำนวน 13,534 คน คิดเป็นร้อยละ 100 ของคนต่างด้าวที่ยื่นคำขอใบอนุญาตทำงานประเภทดังกล่าว และคิดเป็นร้อยละ 7.10 ของคนต่างด้าวที่ได้รับใบอนุญาตทำงานทั้งหมด

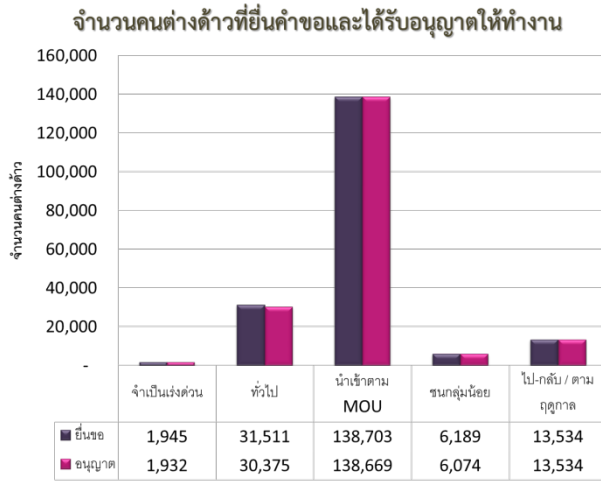

**5.3 คนต่างด้าวประเภทกลุ่มมติดังกล่าว** มติคณะรัฐมนตรี 29 ธันวาคม 2563 กลุ่มมติดังกล่าว มติคณะรัฐมนตรี 13 กรกฎาคม 2564 และกลุ่มมติดังกล่าว มติคณะรัฐมนตรี 28 กันยายน 2564 มติคณะรัฐมนตรี เมื่อวันที่ 29 ธันวาคม 2563 เห็นชอบการผ่อนผันให้คนต่างด้าว 3 สัญชาติ (กัมพูชา ลาว และเมียนมา) อยู่ในราชอาณาจักรและทำงานอย่างถูกต้องตามกฎหมาย เป็นกรณีพิเศษภายใต้สถานการณ์การแพร่ระบาดของโรคติดเชื้อไวรัสโคโรนา 2019 ระลอกใหม่ มติคณะรัฐมนตรี 13 กรกฎาคม 2564 เห็นชอบแนวทางการบริหารจัดการการทำงานของคนต่างด้าว 3 สัญชาติ (กัมพูชา ลาว และเมียนมา) เพื่อให้อยู่ในราชอาณาจักรและทำงานได้ต่อไป ภายใต้สถานการณ์การแพร่ระบาดของโรคติดเชื้อไวรัสโคโรนา 2019 และมติคณะรัฐมนตรี 28 กันยายน 2564 เห็นชอบแนวทางการบริหารจัดการการทำงานของคนต่างด้าว 3 สัญชาติ (กัมพูชา ลาว และเมียนมา) เพื่อ

สนับสนุนการควบคุมและป้องกันการแพร่ระบาดของโรคติดเชื้อไวรัสโคโรนา 2019 ในสถานที่ก่อสร้าง สถานที่ประกอบการ โรงงาน และสถานที่ทำงาน ที่อยู่ในราชอาณาจักรและทำงานโดยไม่ได้รับอนุญาต ให้จัดทำประวัติ โดยในไตรมาสที่ 4 (กรกฎาคม – กันยายน 2565) ปีงบประมาณ 2565 มีผลการดำเนินงาน รวมทั้งสิ้น 136,050 คน (ตารางที่ 5.3) ดังนี้

- คนต่างด้าวประเภทกลุ่มมติดังกล่าว มติคณะรัฐมนตรี 29 ธันวาคม 2563 ได้รับอนุญาตทำงาน จำนวน 755 คน แยกเป็น เพศชาย 405 คน และเพศหญิง 350 คน คิดเป็นร้อยละ 0.55 ของทั้งหมด

- คนต่างด้าวประเภทกลุ่มมติดังกล่าว มติคณะรัฐมนตรี 13 กรกฎาคม 2564 ได้รับอนุญาตทำงาน จำนวน 17,353 คน แยกเป็น เพศชาย 9,675 คน และเพศหญิง 7,678 คน คิดเป็นร้อยละ 12.75 ของทั้งหมด

- คนต่างด้าวประเภทกลุ่มมติดังกล่าว มติคณะรัฐมนตรี 28 กันยายน 2564 ได้รับอนุญาตทำงาน จำนวน 117,942 คน แยกเป็น เพศชาย 68,607 คน และเพศหญิง 49,335 คน คิดเป็นร้อยละ 86.69 ของทั้งหมด

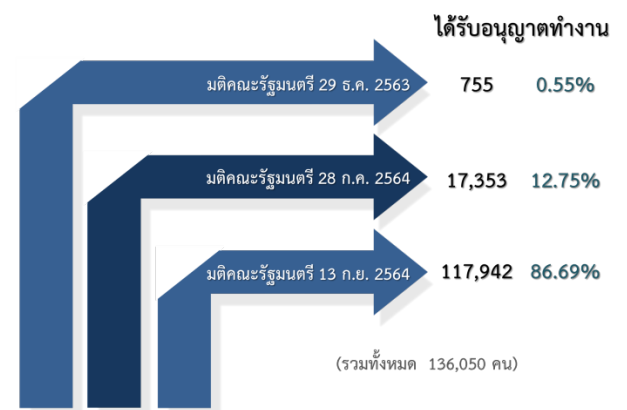

**5.4 โครงการออกใบอนุญาตทำงานให้ผู้เชี่ยวชาญ** เป็นการออกใบอนุญาตให้คนต่างด้าวเข้ามาทำงานในราชอาณาจักรตามกฎหมายว่าด้วยการส่งเสริมการลงทุน เพื่ออำนวยความสะดวกแก่นักลงทุนและช่างฝีมือชาวต่างชาติในการยื่นขอวีซ่า

และใบอนุญาตทำงานแบบออนไลน์ เป็นการบริการแบบ e-Services และจัดทำใบอนุญาตทำงานแบบดิจิทัล (Digital Work Permit) ซึ่งมีการดำเนินการในส่วนกลาง คือ กรุงเทพมหานคร และส่วนภูมิภาค โดยในไตรมาสที่ 4 (กรกฎาคม – กันยายน 2565) มีการยื่นคำขอใบอนุญาตทำงาน จำนวน 5,181 คน ได้รับใบอนุญาตฯ จำนวน 5,166 คน คิดเป็นร้อยละ 99.71 ของคนต่างด้าวที่ยื่นคำขอใบอนุญาตทำงาน ประเภทดังกล่าว โดยแบ่งผู้ที่ได้รับอนุญาตเป็นเพศชาย จำนวน 4,713 คน และเพศหญิง จำนวน 453 คน (ตารางที่ 5.4)

## 6. การตรวจสอบและคุ้มครอง คนหางาน

การตรวจและคุ้มครองคนหางานเป็นกิจกรรม ที่ดำเนินการเพื่อป้องกันมิให้คนหางานถูกหลอกลวง ถูกเอารัดเอาเปรียบจากบริษัทจัดหางาน และบุคคล รวมถึงการใช้มาตรการทางกฎหมายเพื่อป้องกันและปราบปรามผู้มีพฤติการณ์หลอกลวง เอารัดเอาเปรียบคนหางาน โดยดำเนินการรับเรื่องราวร้องทุกข์ และช่วยเหลือคนหางานที่ประสงค์จะหางานทำในประเทศและต่างประเทศ การอนุญาตจัดตั้งบริษัทจัดหางาน/สำนักงานจัดหางาน เพื่อดำเนินการจัดหางานให้คนหางานทำงานในประเทศและต่างประเทศ สืบสวน สอบสวน บุคคลที่มีพฤติกรรมหลอกลวงคนหางาน โดยในช่วงไตรมาสที่ 4 ของปีงบประมาณ 2565 (กรกฎาคม – กันยายน 2565) มีผลการปฏิบัติงานด้านการคุ้มครองคนหางาน ดังนี้

**6.1 รับเรื่องราวร้องทุกข์จากคนหางานตาม พ.ร.บ จัดหางานฯ พ.ศ. 2528** ในช่วงไตรมาสที่ 4 (กรกฎาคม – กันยายน 2565) ของปีงบประมาณ 2565

ได้มีการรับเรื่องราวร้องทุกข์จากคนหางาน จำนวน 85 คน แยกเป็น เพศชาย จำนวน 31 คน เพศหญิง จำนวน 54 คน ค่าเสียหาย จำนวน 4,994,505 บาท (ตารางที่ 6.1) และเมื่อเปรียบเทียบกับช่วงเวลาเดียวกันในไตรมาสที่ 4 ของปีงบประมาณ 2564 พบว่า การรับเรื่องราวร้องทุกข์เพิ่มขึ้น (จาก 72 คน เป็น 85 คน) คิดเป็นร้อยละ 18.06

การรับเรื่องราวร้องทุกข์และช่วยเหลือคนหางาน  
ในประเทศและต่างประเทศตามพ.ร.บ.จัดหางานฯ พ.ศ. 2528

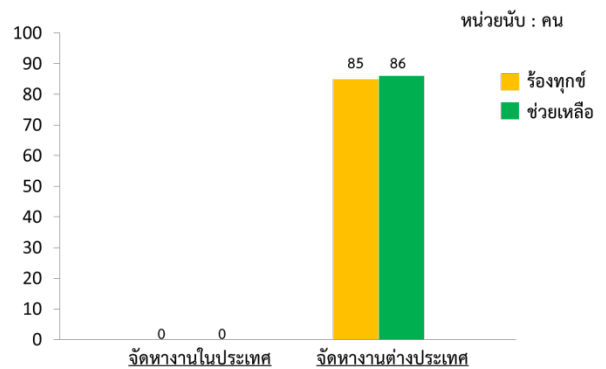

เมื่อแยกกรณีการถูกหลอกลวง พบว่า **กรณีถูกหลอกลวงจากบริษัทจัดหางาน** จำนวน 3 คน โดยทั้งหมดเป็นเพศหญิง (ค่าเสียหาย 70,000 บาท) และเมื่อเปรียบเทียบกับช่วงเวลาเดียวกันในไตรมาสที่ 4 ของปีงบประมาณ 2564 พบว่า กรณีถูกหลอกลวงจากบริษัทจัดหางานมีผู้ที่ถูกหลอกลวงจากบริษัทจัดหางานเพิ่มขึ้น (จาก 2 คน เป็น 3 คน) ร้อยละ 50.00

**และกรณีถูกหลอกลวงจากสาย/นายหน้าจัดหางานเถื่อน** จำนวน 8 คน แยกเป็น เพศชาย จำนวน 31 คน เพศหญิง จำนวน 51 คน ค่าเสียหาย จำนวน 4,924,505 บาท (ตารางที่ 6.2) เมื่อเปรียบเทียบกับช่วงเวลาเดียวกันในไตรมาสที่ 4 ของปีงบประมาณ 2564 พบว่า กรณีถูกหลอกลวงจากสาย/นายหน้าจัดหางานเถื่อนเพิ่มขึ้น (จาก 70 คน เป็น 82 คน) คิดเป็นร้อยละ 17.14

**6.2 คนหางานที่ร้องทุกข์ได้รับการช่วยเหลือให้ได้รับเงินคืน** ในช่วงไตรมาสที่ 4 ของปีงบประมาณ

2565 (กรกฎาคม – กันยายน 2565) มีคนหางานที่ร้องทุกข์และได้รับการช่วยเหลือให้ได้รับเงินคืนจำนวน 86 คน แยกเป็น เพศชาย จำนวน 32 คน เพศหญิง จำนวน 54 คน

เมื่อแยกกรณีการช่วยเหลือ พบว่า **กรณีถูกหลอกจากบริษัทจัดหางาน**ได้รับการช่วยเหลือจำนวน 4 คน โดยเป็น เพศชาย จำนวน 1 คน และ เพศหญิง จำนวน 3 คน และ**กรณีถูกหลอกจากสาย/นายหน้าเถื่อน**ได้รับการช่วยเหลือ จำนวน 82 คน โดยเป็น เพศชาย จำนวน 31 คน และเพศหญิงจำนวน 51 คน (ตารางที่ 6.2)

การรับเรื่องร้องทุกข์และช่วยเหลือคนหางาน ตามพรบ.จัดหางานฯ พ.ศ. 2528  
จำแนกตามกรณีบริษัทจัดหางานและกรณีสาย/นายหน้าเถื่อน

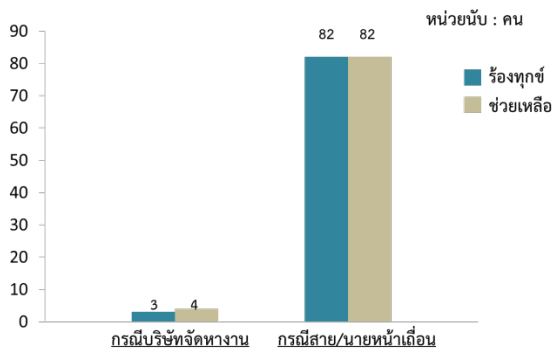

.....

ภาคผนวก  
(ตารางสถิติ)

ตารางที่ 1.1 การให้บริการจัดหางานในประเทศ (รวมทุกกิจกรรม) จำแนกรายจังหวัด  
ที่พระราชอาณาจักร  
ไตรมาสที่ 4 ประจำปีงบประมาณ 2565 (กรกฎาคม - กันยายน 2565)

จังหวัด	ผู้ลงทะเบียนสมัครงาน(คน)			ผู้สมัครงานมาใช้บริการจัดหางาน						ตำแหน่งงานว่าง (อัตรา)				บรรจุงาน		
	รวม	ชาย	หญิง	รวม		ชาย		หญิง		รวม	ชาย	หญิง	ไม่ระบุ	รวม	ชาย	หญิง
				ครั้ง	คน	ครั้ง	คน	ครั้ง	คน							
ทั่วประเทศ	20,893	9,136	11,757	86,688	79,426	35,998	32,775	50,690	46,651	112,421	15,518	5,229	91,674	70,256	29,662	40,594
กรุงเทพมหานคร	6,321	2,883	3,438	22,760	18,582	9,801	7,817	12,959	10,765	31,543	2,844	1,168	27,531	17,456	7,440	10,016
ภูมิภาค	14,572	6,253	8,319	63,928	60,844	26,197	24,958	37,731	35,886	80,878	12,674	4,061	64,143	52,800	22,222	30,578
ปริมณฑล	694	270	424	10,108	9,720	4,171	4,008	5,937	5,712	17,314	1,782	522	15,010	8,615	3,594	5,021
ภาคกลาง	4,668	2,092	2,576	14,850	14,377	6,382	6,182	8,468	8,195	21,947	4,730	887	16,330	13,312	5,893	7,419
ภาคเหนือ	1,943	856	1,087	12,749	12,118	5,336	5,082	7,413	7,036	13,027	2,057	863	10,107	9,835	4,169	5,666
ภาคตะวันออกเฉียงเหนือ	5,248	2,185	3,063	15,457	14,470	6,303	5,889	9,154	8,581	15,230	2,205	669	12,356	12,185	5,062	7,123
ภาคใต้	2,019	850	1,169	10,764	10,159	4,005	3,797	6,759	6,362	13,360	1,900	1,120	10,340	8,853	3,504	5,349
กรุงเทพมหานคร	6,321	2,883	3,438	22,760	18,582	9,801	7,817	12,959	10,765	31,543	2,844	1,168	27,531	17,456	7,440	10,016
ส่วนกลาง	1	0	1	3	2	0	0	3	2	0	0	0	0	0	0	0
ศูนย์บริการจัดหางานเพื่อคนไทย	47	24	23	290	276	130	123	160	153	315	15	22	278	289	92	197
สจก.1-10	6,273	2,859	3,414	22,467	18,304	9,671	7,694	12,796	10,610	31,228	2,829	1,146	27,253	17,167	7,348	9,819
สจก. 1 (สาทร)	102	56	46	677	562	358	301	319	261	1,177	164	64	949	609	318	291
สจก. 2 (ราชบุรีบูรณะ)	1,785	832	953	2,448	2,421	1,112	1,102	1,336	1,319	2,452	161	38	2,253	2,083	975	1,108
สจก. 3 (บางนา)	64	17	47	1,809	1,773	681	667	1,128	1,106	2,537	136	56	2,345	1,957	701	1,256
สจก. 4 (นวมินทร์)	432	179	253	3,126	2,080	1,482	953	1,644	1,127	8,656	930	477	7,249	2,594	1,276	1,318
สจก. 5 (มีนบุรี)	161	109	52	959	918	412	392	547	526	3,646	527	69	3,050	1,411	666	745
สจก. 6 (บางพลัด)	852	319	533	3,028	2,968	1,064	1,032	1,964	1,936	2,044	38	19	1,987	2,780	921	1,859
สจก. 7 (บรมราชชนนี)	2,174	1,061	1,113	6,235	3,538	2,865	1,602	3,370	1,936	3,221	399	212	2,610	2,824	1,309	1,515
สจก. 8 (ราชดำเนิน)	3	2	1	303	292	137	129	166	163	1,454	78	48	1,328	9	8	1
สจก. 9 (หลักสี่)	109	44	65	2,345	2,283	967	944	1,378	1,339	2,715	221	149	2,345	1,732	750	982

จังหวัด	ผู้ลงทะเบียนสมัครงาน(คน)			ผู้สมัครงานมาใช้บริการจัดหางาน						ตำแหน่งงานว่าง (อัตรา)				บรรจุงาน		
	รวม	ชาย	หญิง	รวม		ชาย		หญิง		รวม	ชาย	หญิง	ไม่ระบุ	รวม	ชาย	หญิง
				ครั้ง	คน	ครั้ง	คน	ครั้ง	คน							
สจก. 10 (วิภาวดีรังสิต)	591	240	351	1,537	1,469	593	572	944	897	3,326	175	14	3,137	1,168	424	744
ปริมาณทล	694	270	424	10,108	9,720	4,171	4,008	5,937	5,712	17,314	1,782	522	15,010	8,615	3,594	5,021
สมุทรปราการ	129	52	77	3,660	3,549	1,612	1,568	2,048	1,981	5,370	1,119	317	3,934	2,888	1,289	1,599
นนทบุรี	50	27	23	1,100	1,045	491	471	609	574	1,614	289	80	1,245	880	430	450
ปทุมธานี	68	34	34	804	759	334	311	470	448	886	151	80	655	1,125	465	660
นครปฐม	20	13	7	2,410	2,384	931	919	1,479	1,465	3,305	68	19	3,218	2,141	816	1,325
สมุทรสาคร	427	144	283	2,134	1,983	803	739	1,331	1,244	6,139	155	26	5,958	1,581	594	987
ภาคกลาง	4,668	2,092	2,576	14,850	14,377	6,382	6,182	8,468	8,195	21,947	4,730	887	16,330	13,312	5,893	7,419
พระนครศรีอยุธยา	472	220	252	1,419	1,397	610	601	809	796	974	218	200	556	1,077	462	615
อ่างทอง	327	211	116	623	609	354	346	269	263	655	102	4	549	555	329	226
ลพบุรี	148	77	71	440	410	211	193	229	217	428	26	5	397	367	157	210
สิงห์บุรี	57	29	28	207	206	85	84	122	122	329	19	11	299	176	74	102
ชัยนาท	60	34	26	128	126	62	60	66	66	128	4	2	122	74	41	33
สระบุรี	191	86	105	495	477	189	184	306	293	622	44	11	567	549	236	313
ชลบุรี	224	149	75	3,024	2,825	1,410	1,313	1,614	1,512	3,481	1,694	108	1,679	2,136	1,098	1,038
ระยอง	46	10	36	1,548	1,515	659	651	889	864	5,212	958	2	4,252	1,956	905	1,051
จันทบุรี	13	7	6	257	251	96	94	161	157	457	73	54	330	288	102	186
ตราด	15	4	11	211	202	63	63	148	139	246	30	12	204	158	47	111
ฉะเชิงเทรา	250	67	183	552	532	183	177	369	355	996	288	51	657	539	205	334
ปราจีนบุรี	187	66	121	1,453	1,423	603	590	850	833	920	4	5	911	1,250	501	749
นครนายก	1,922	791	1,131	1,953	1,951	803	802	1,150	1,149	2,381	120	112	2,149	1,908	783	1,125
สระแก้ว	5	2	3	209	198	96	93	113	105	174	16	0	158	152	70	82
ราชบุรี	54	31	23	501	475	187	181	314	294	679	118	64	497	501	180	321
กาญจนบุรี	19	6	13	216	207	73	69	143	138	2,547	780	188	1,579	363	139	224
สุพรรณบุรี	102	41	61	373	357	185	175	188	182	413	0	2	411	333	160	173

ตารางที่ 1.1 (ต่อ)

จังหวัด	ผู้ลงทะเบียนสมัครงาน(คน)			ผู้สมัครงานมาใช้บริการจัดหางาน						ตำแหน่งงานว่าง (อัตรา)				บรรจุงาน		
	รวม	ชาย	หญิง	รวม		ชาย		หญิง		รวม	ชาย	หญิง	ไม่ระบุ	รวม	ชาย	หญิง
				ครั้ง	คน	ครั้ง	คน	ครั้ง	คน							
สมุทรสงคราม	37	17	20	208	204	85	83	123	121	310	22	11	277	159	65	94
เพชรบุรี	336	134	202	511	503	205	201	306	302	538	88	22	428	387	154	233
ประจวบคีรีขันธ์	203	110	93	522	509	223	222	299	287	457	126	23	308	384	185	199
<b>ภาคเหนือ</b>	<b>1,943</b>	<b>856</b>	<b>1,087</b>	<b>12,749</b>	<b>12,118</b>	<b>5,336</b>	<b>5,082</b>	<b>7,413</b>	<b>7,036</b>	<b>13,027</b>	<b>2,057</b>	<b>863</b>	<b>10,107</b>	<b>9,835</b>	<b>4,169</b>	<b>5,666</b>
เชียงใหม่	462	165	297	4,053	3,984	1,486	1,464	2,567	2,520	4,285	178	93	4,014	3,355	1,246	2,109
ลำพูน	288	169	119	665	632	344	326	321	306	665	95	72	498	480	266	214
ลำปาง	56	38	18	883	855	527	510	356	345	972	260	30	682	613	398	215
อุตรดิตถ์	78	29	49	368	354	134	126	234	228	420	91	78	251	399	164	235
แพร่	117	53	64	442	431	189	182	253	249	413	54	17	342	381	156	225
น่าน	130	81	49	377	344	188	173	189	171	340	29	57	254	336	156	180
พะเยา	5	2	3	96	92	29	28	67	64	418	11	34	373	413	143	270
เชียงราย	38	19	19	322	310	160	153	162	157	828	260	70	498	62	31	31
แม่ฮ่องสอน	62	28	34	135	133	53	51	82	82	131	13	2	116	102	42	60
นครสวรรค์	86	19	67	1,786	1,775	778	775	1,008	1,000	1,371	264	143	964	1,237	540	697
อุทัยธานี	124	71	53	166	161	85	85	81	76	243	37	34	172	120	70	50
กำแพงเพชร	43	10	33	565	537	207	198	358	339	660	295	50	315	549	252	297
ตาก	70	12	58	195	189	59	55	136	134	146	4	21	121	124	23	101
สุโขทัย	116	46	70	980	828	399	344	581	484	885	168	84	633	559	224	335
พิจิตร	70	30	40	821	659	333	275	488	384	580	168	33	379	518	224	294
พิจิตร	98	48	50	536	485	231	207	305	278	570	130	45	395	394	173	221
เพชรบูรณ์	100	36	64	359	349	134	130	225	219	100	0	0	100	193	61	132
<b>ภาคตะวันออกเฉียงเหนือ</b>	<b>5,248</b>	<b>2,185</b>	<b>3,063</b>	<b>15,457</b>	<b>14,470</b>	<b>6,303</b>	<b>5,889</b>	<b>9,154</b>	<b>8,581</b>	<b>15,230</b>	<b>2,205</b>	<b>669</b>	<b>12,356</b>	<b>12,185</b>	<b>5,062</b>	<b>7,123</b>
นครราชสีมา	2,311	922	1,389	3,580	3,512	1,395	1,366	2,185	2,146	3,550	388	78	3,084	3,042	1,186	1,856
บุรีรัมย์	68	21	47	518	499	223	217	295	282	324	47	16	261	336	147	189
สุรินทร์	366	132	234	1,189	1,173	397	388	792	785	1,058	80	42	936	907	301	606

ตารางที่ 1.1 (ต่อ)

จังหวัด	ผู้ลงทะเบียนสมัครงาน(คน)			ผู้สมัครงานมาใช้บริการจัดหางาน						ตำแหน่งงานว่าง (อัตรา)				บรรจุงาน		
	รวม	ชาย	หญิง	รวม		ชาย		หญิง		รวม	ชาย	หญิง	ไม่ระบุ	รวม	ชาย	หญิง
				ครั้ง	คน	ครั้ง	คน	ครั้ง	คน							
ศรีสะเกษ	63	33	30	446	440	161	160	285	280	947	159	57	731	564	214	350
อุบลราชธานี	42	24	18	396	390	164	162	232	228	228	40	12	176	196	95	101
ยโสธร	101	64	37	157	153	96	92	61	61	108	9	12	87	113	67	46
ชัยภูมิ	103	43	60	354	341	143	138	211	203	263	4	3	256	257	101	156
อำนาจเจริญ	64	29	35	936	923	424	421	512	502	808	137	1	670	814	372	442
บึงกาฬ	3	0	3	44	35	17	13	27	22	1	0	0	1	3	1	2
หนองบัวลำภู	113	29	84	391	380	150	144	241	236	339	19	0	320	339	123	216
ขอนแก่น	119	50	69	1,220	1,125	494	453	726	672	487	6	4	477	831	364	467
อุดรธานี	173	50	123	798	731	283	262	515	469	790	287	73	430	637	293	344
เลย	69	17	52	322	270	109	102	213	168	86	0	0	86	198	70	128
หนองคาย	105	34	71	328	321	140	136	188	185	345	58	42	245	261	108	153
มหาสารคาม	385	181	204	1,221	753	559	342	662	411	702	171	108	423	642	297	345
ร้อยเอ็ด	621	287	334	1,297	1,264	576	563	721	701	1,243	2	0	1,241	1,090	487	603
กาฬสินธุ์	59	26	33	878	850	346	338	532	512	810	49	33	728	754	302	452
สกลนคร	75	30	45	511	467	225	202	286	265	831	90	57	684	545	232	313
นครพนม	312	175	137	533	526	274	271	259	255	1,944	550	52	1,342	445	232	213
มุกดาหาร	96	38	58	338	317	127	119	211	198	366	109	79	178	211	70	141
<b>ภาคใต้</b>	<b>2,019</b>	<b>850</b>	<b>1,169</b>	<b>10,764</b>	<b>10,159</b>	<b>4,005</b>	<b>3,797</b>	<b>6,759</b>	<b>6,362</b>	<b>13,360</b>	<b>1,900</b>	<b>1,120</b>	<b>10,340</b>	<b>8,853</b>	<b>3,504</b>	<b>5,349</b>
นครศรีธรรมราช	190	56	134	1,361	1,234	382	363	979	871	1,790	168	132	1,490	1,218	379	839
กระบี่	15	6	9	1,681	1,628	580	564	1,101	1,064	2,820	538	98	2,184	1,316	555	761
พังงา	25	12	13	147	141	64	59	83	82	303	20	0	283	261	105	156
ภูเก็ต	132	55	77	1,406	1,382	540	529	866	853	1,853	192	135	1,526	1,481	598	883
สุราษฎร์ธานี	102	50	52	712	664	261	246	451	418	571	60	84	427	466	192	274
ระนอง	60	30	30	316	306	154	147	162	159	277	59	28	190	294	150	144
ชุมพร	112	49	63	249	235	90	87	159	148	1,060	146	223	691	233	80	153

ตารางที่ 1.1 (ต่อ)

จังหวัด	ผู้ลงทะเบียนสมัครงาน(คน)			ผู้สมัครงานมาใช้บริการจัดหางาน						ตำแหน่งงานว่าง (อัตรา)				บรรจูกงาน		
	รวม	ชาย	หญิง	รวม		ชาย		หญิง		รวม	ชาย	หญิง	ไม่ระบุ	รวม	ชาย	หญิง
				ครั้ง	คน	ครั้ง	คน	ครั้ง	คน							
สงขลา	409	132	277	1,938	1,829	699	662	1,239	1,167	1,279	111	29	1,139	1,158	432	726
สตูล	170	81	89	628	619	273	269	355	350	523	63	59	401	521	241	280
ตรัง	98	38	60	383	368	133	127	250	241	262	22	24	216	257	98	159
พัทลุง	16	8	8	168	154	58	54	110	100	244	14	17	213	154	52	102
ปัตตานี	264	140	124	871	741	424	355	447	386	1,111	212	142	757	582	289	293
ยะลา	226	85	141	427	404	134	131	293	273	522	33	66	423	483	143	340
นราธิวาส	200	108	92	477	454	213	204	264	250	745	262	83	400	429	190	239

ตารางที่ 1.2 ผู้ลงทะเบียนสมัครงาน (รวมทุกกิจกรรม) จำแนกตามประเภทอาชีพ และวุฒิการศึกษา  
ที่วราชนาจักร  
ไตรมาสที่ 4 ประจำปีงบประมาณ 2565 (กรกฎาคม - กันยายน 2565)

ประเภทอาชีพ	วุฒิการศึกษา												
	รวม	ประถมศึกษา และต่ำกว่า	มัธยมศึกษา	ปวช.			ปวส.			อนู ปริญญา	ปริญญาตรี	ปริญญาโท	ปริญญาเอก
				พาณิชย์	ช่าง	อื่นๆ	พาณิชย์	ช่าง	อื่นๆ				
รวม	20,893	2,277	11,823	247	169	708	384	0	1,198	606	3,428	53	0
1. ผู้บัญญัติกฎหมาย ข้าราชการระดับอาวุโส ผู้จัดการ	709	25	43	5	2	21	19	0	65	126	384	19	0
2. ผู้ประกอบวิชาชีพด้านต่างๆ	823	6	56	3	6	7	10	0	25	25	674	11	0
3. ช่างเทคนิคและผู้ปฏิบัติงานที่เกี่ยวข้อง	3,463	123	1,583	97	44	142	135	0	283	166	884	6	0
4. เสมียน เจ้าหน้าที่	2,458	112	846	25	49	127	52	0	261	91	887	8	0
5. พนักงานบริการ พนักงานขายในร้านค้าและตลาด	1,525	220	929	17	21	51	13	0	51	6	215	2	0
6. ผู้ปฏิบัติงานฝีมือด้านการเกษตรและประมง (แปรรูป ขั้นพื้นฐาน)	52	21	26	1	0	1	0	0	1	0	2	0	0
7. ผู้ปฏิบัติงานโดยใช้ฝีมือในธุรกิจต่างๆ	660	199	251	25	1	34	57	0	57	9	27	0	0
8. ผู้ปฏิบัติงานในโรงงาน ผู้ควบคุมเครื่องจักรและ ผู้ปฏิบัติงานด้านการประกอบการ	653	135	440	13	1	19	11	0	16	6	12	0	0
9. อาชีพงานพื้นฐาน	10,550	1,436	7,649	61	45	306	87	0	439	177	343	7	0

ตารางที่ 1.3 ผู้ลงทะเบียนสมัครงาน (รวมทุกกิจกรรม) จำแนกตามประเภทอาชีพ และอายุ  
ทั่วราชอาณาจักร  
ไตรมาสที่ 4 ประจำปีงบประมาณ 2565 (กรกฎาคม - กันยายน 2565)

ประเภทอาชีพ	จำแนกตามอายุ (ปี)							
	รวม	15-17	18-24	25-29	30-39	40-49	50-59	60 ปีขึ้นไป
รวม	20,893	110	7,014	4,636	4,948	3,072	957	156
1. ผู้บัญญัติกฎหมาย ข้าราชการระดับอาวุโส ผู้จัดการ	709	0	136	191	191	112	68	11
2. ผู้ประกอบวิชาชีพด้านต่างๆ	823	0	347	265	135	51	21	4
3. ช่างเทคนิคและผู้ปฏิบัติงานที่เกี่ยวข้อง	3,463	42	1,585	836	635	248	94	23
4. เสมียน เจ้าหน้าที่	2,458	9	871	705	558	223	82	10
5. พนักงานบริการ พนักงานขายในร้านค้าและตลาด	1,525	21	446	316	341	245	116	40
6. ผู้ปฏิบัติงานฝีมือด้านการเกษตรและประมง (แปรรูปขั้นพื้นฐาน)	52	0	8	5	6	23	7	3
7. ผู้ปฏิบัติงานโดยใช้ฝีมือในธุรกิจต่างๆ	660	4	124	132	174	148	76	2
8. ผู้ปฏิบัติงานในโรงงาน ผู้ควบคุมเครื่องจักรและผู้ปฏิบัติงานด้านการประกอบกร	653	0	111	113	194	165	67	3
9. อาชีพงานพื้นฐาน	10,550	34	3,386	2,073	2,714	1,857	426	60

ตารางที่ 1.4 ผู้สมัครงานมาใช้บริการจัดหางาน (รวมทุกกิจกรรม) จำแนกตามประเภทอาชีพ และวุฒิการศึกษา

ทั่วราชอาณาจักร

ไตรมาสที่ 4 ประจำปีงบประมาณ 2565 (กรกฎาคม - กันยายน 2565)

ประเภทอาชีพ	วุฒิการศึกษา													
	รวม	ประถมศึกษา และต่ำกว่า	มัธยมศึกษา	ปวช.			ปวส.			อนุปริญญา	ปริญญาตรี	ปริญญาโท	ปริญญาเอก	อื่นๆ
				พาณิชย์	ช่าง	อื่นๆ	พาณิชย์	ช่าง	อื่นๆ					
รวม	79,426	11,834	34,920	760	614	3,544	1,288	2	6,356	923	18,713	465	7	0
1. ผู้บัญญัติกฎหมาย ข้าราชการระดับอาวุโส ผู้จัดการ	3,268	167	443	10	10	94	45	0	257	163	1,927	152	0	0
2. ผู้ประกอบวิชาชีพด้านต่างๆ	3,893	134	336	8	12	80	40	0	207	38	2,922	111	5	0
3. ช่างเทคนิคและผู้ปฏิบัติงานที่เกี่ยวข้อง	12,429	963	3,855	254	164	676	458	0	1,503	232	4,255	69	0	0
4. เสมียน เจ้าหน้าที่	14,962	1,304	4,213	65	166	704	192	1	1,815	177	6,244	81	0	0
5. พนักงานบริการ พนักงานขายในร้านค้าและตลาด	8,430	1,646	4,379	55	81	379	60	1	469	31	1,314	15	0	0
6. ผู้ปฏิบัติงานฝีมือด้านการเกษตรและประมง (แปรรูป ขั้นพื้นฐาน)	142	74	60	1	0	1	0	0	1	0	5	0	0	0
7. ผู้ปฏิบัติงานโดยใช้ฝีมือในธุรกิจต่างๆ	2,581	587	1,048	81	7	185	184	0	308	18	162	1	0	0
8. ผู้ปฏิบัติงานในโรงงาน ผู้ควบคุมเครื่องจักรและ ผู้ปฏิบัติงานด้านการประกอบการ	3,147	739	1,902	46	10	147	37	0	140	11	115	0	0	0
9. อาชีพงานพื้นฐาน	30,574	6,220	18,684	240	164	1,278	272	0	1,656	253	1,769	36	2	0

ตารางที่ 1.5 ผู้สมัครงานมาใช้บริการจัดหางาน (รวมทุกกิจกรรม) จำแนกตามประเภทอาชีพ และอายุ  
ทั่วราชอาณาจักร  
ไตรมาสที่ 4 ประจำปีงบประมาณ 2565 (กรกฎาคม - กันยายน 2565)

ประเภทอาชีพ	จำแนกตามอายุ (ปี)							
	รวม	15-17	18-24	25-29	30-39	40-49	50-59	60 ปีขึ้นไป
รวม	79,426	168	14,732	18,473	25,806	15,569	4,359	319
1. ผู้บัญญัติกฎหมาย ข้าราชการระดับอาวุโส ผู้จัดการ	3,268	0	380	762	1,102	748	257	19
2. ผู้ประกอบวิชาชีพด้านต่างๆ	3,893	1	759	1,290	1,182	532	121	8
3. ช่างเทคนิคและผู้ปฏิบัติงานที่เกี่ยวข้อง	12,429	49	3,013	3,295	3,909	1,754	372	37
4. เสมียน เจ้าหน้าที่	14,962	21	2,588	4,505	5,110	2,234	482	22
5. พนักงานบริการ พนักงานขายในร้านค้าและตลาด	8,430	44	1,550	1,774	2,531	1,670	764	97
6. ผู้ปฏิบัติงานฝีมือด้านการเกษตรและประมง (แปรรูปขั้นพื้นฐาน)	142	0	14	11	30	53	28	6
7. ผู้ปฏิบัติงานโดยใช้ฝีมือในธุรกิจต่างๆ	2,581	4	319	498	820	715	217	8
8. ผู้ปฏิบัติงานในโรงงาน ผู้ควบคุมเครื่องจักรและผู้ปฏิบัติงานด้านการ ประกอบการ	3,147	0	272	532	1,117	925	294	7
9. อาชีพงานพื้นฐาน	30,574	49	5,837	5,806	10,005	6,938	1,824	115



ตารางที่ 1.7 ตำแหน่งงานว่าง (รวมทุกกิจกรรม) จำแนกตามประเภทอาชีพ และอายุ  
ทั่วราชอาณาจักร  
ไตรมาสที่ 4 ประจำปีงบประมาณ 2565 (กรกฎาคม - กันยายน 2565)

ประเภทอาชีพ	จำแนกตามอายุ (ปี)							
	รวม	15-17	18-24	25-29	30-39	40-49	50-59	60 ปีขึ้นไป
รวม (อัตรา)	112,421	31	33,228	29,109	24,664	18,457	6,693	239
1. ผู้บัญญัติกฎหมาย ข้าราชการระดับอาวุโส ผู้จัดการ	3,490	0	882	952	926	553	167	10
2. ผู้ประกอบวิชาชีพด้านต่างๆ	4,672	0	1,503	1,331	987	586	263	2
3. ช่างเทคนิคและผู้ปฏิบัติงานที่เกี่ยวข้อง	16,392	23	5,436	4,508	3,490	2,253	660	22
4. เสมียน เจ้าหน้าที่	15,374	0	5,072	4,188	3,086	2,279	741	8
5. พนักงานบริการ พนักงานขายในร้านค้าและตลาด	14,824	4	4,280	3,753	3,276	2,404	946	161
6. ผู้ปฏิบัติงานฝีมือด้านการเกษตรและประมง (แปรรูปขั้นพื้นฐาน)	217	0	71	64	51	23	8	0
7. ผู้ปฏิบัติงานโดยใช้ฝีมือในธุรกิจต่างๆ	6,175	3	1,681	1,543	1,299	1,071	574	4
8. ผู้ปฏิบัติงานในโรงงาน ผู้ควบคุมเครื่องจักรและผู้ปฏิบัติงานด้าน การประกอบการ	5,580	0	1,405	1,491	1,292	998	392	2
9. อาชีพงานพื้นฐาน	45,697	1	12,898	11,279	10,257	8,290	2,942	30
T ผู้ฝึกงาน	0	0	0	0	0	0	0	0

ตารางที่ 1.8 ตำแหน่งงานว่าง (รวมทุกกิจกรรม) จำแนกตามประเภทอุตสาหกรรม และวุฒิการศึกษา

ทั่วราชอาณาจักร

ไตรมาสที่ 4 ประจำปีงบประมาณ 2565 (กรกฎาคม - กันยายน 2565)

ประเภทอุตสาหกรรม	วุฒิการศึกษา												
	รวม	ประถมศึกษา และต่ำกว่า	มัธยมศึกษา	ปวช.			ปวส.			อนุปริญญา	ปริญญาตรี	ปริญญาโท	ปริญญาเอก
				พาณิชย์	ช่าง	อื่นๆ	พาณิชย์	ช่าง	อื่นๆ				
รวม (อัตรา)	112,421	16,797	38,200	0	0	16,377	0	0	15,518	9,388	14,745	958	438
A เกษตรกรรม การป่าไม้ และการประมง	1,742	298	544	0	0	249	0	0	248	161	230	10	2
B การทำเหมืองแร่ และเหมืองหิน	498	81	177	0	0	75	0	0	71	44	45	4	1
C การผลิต	47,685	9,815	17,850	0	0	6,643	0	0	5,800	3,090	4,006	301	180
D การไฟฟ้า ก๊าซ ไอ้ น้ำ และระบบการปรับอากาศ	560	30	77	0	0	137	0	0	128	108	80	0	0
E การจัดหา น้ำ การจัดการน้ำเสียและของเสีย	298	27	59	0	0	36	0	0	22	19	130	4	1
รวมถึงกิจกรรมที่เกี่ยวข้อง													
F การก่อสร้าง	4,506	571	1,498	0	0	796	0	0	762	420	390	41	28
G การขายส่งและการขายปลีก การซ่อมยานยนต์ และจักรยานยนต์	27,963	2,698	8,953	0	0	4,376	0	0	4,329	2,774	4,536	214	83
H การขนส่งและสถานที่เก็บสินค้า	3,613	497	1,223	0	0	511	0	0	490	323	505	37	27
I ที่พักแรม และบริการด้านอาหาร	5,383	688	1,892	0	0	764	0	0	680	383	877	83	16
J ข้อมูลข่าวสารและการสื่อสาร	1,811	82	355	0	0	178	0	0	197	146	784	39	30
K กิจกรรมทางการเงิน และการประกันภัย	3,563	62	692	0	0	453	0	0	686	584	955	105	26

ตารางที่ 1.8 (ต่อ)

ประเภทอุตสาหกรรม	วุฒิการศึกษา												
	รวม	ประถมศึกษา และต่ำกว่า	มัธยมศึกษา	ปวช.			ปวส.			อนุปริญญา	ปริญญาตรี	ปริญญาโท	ปริญญาเอก
				พาณิชย์	ช่าง	อื่นๆ	พาณิชย์	ช่าง	อื่นๆ				
L กิจกรรมเกี่ยวกับอสังหาริมทรัพย์	2,319	151	587	0	0	375	0	0	397	279	465	59	6
M กิจกรรมวิชาชีพ วิทยาศาสตร์ และกิจกรรมทางวิชาการ	6,739	1,121	2,372	0	0	919	0	0	899	543	833	27	25
N กิจกรรมการบริหารและบริการสนับสนุนอื่น ๆ	1,059	76	373	0	0	169	0	0	157	113	149	14	8
O การบริหารราชการ การป้องกันประเทศ และการประกันสังคมภาคบังคับ	1,922	232	693	0	0	338	0	0	340	172	147	0	0
P การศึกษา	715	80	141	0	0	69	0	0	83	64	270	6	2
Q กิจกรรมด้านสุขภาพและงานสังคมสงเคราะห์	1,120	104	338	0	0	164	0	0	136	89	276	11	2
R ศิลปะ ความบันเทิงและนันทนาการ	40	14	11	0	0	4	0	0	4	3	4	0	0
S กิจกรรมการบริการด้านอื่น ๆ	844	153	348	0	0	119	0	0	88	72	61	2	1
T กิจกรรมการจ้างงานในครัวเรือน กิจกรรมการผลิตสินค้าและบริการที่ทำขึ้นเองเพื่อใช้ในครัวเรือน ซึ่งไม่สามารถจำแนกกิจกรรมได้อย่างชัดเจน	41	17	17	0	0	2	0	0	1	1	2	1	0
U กิจกรรมขององค์กรระหว่างประเทศและภาคีสมาชิก	0	0	0	0	0	0	0	0	0	0	0	0	0

ตารางที่ 1.9 ตำแหน่งงานว่าง (รวมทุกกิจกรรม) จำแนกตามประเภทอุตสาหกรรม และอายุ

ทั่วราชอาณาจักร

ไตรมาสที่ 4 ประจำปีงบประมาณ 2565 (กรกฎาคม - กันยายน 2565)

ประเภทอุตสาหกรรม	จำแนกตามอายุ (ปี)							
	รวม	15-17	18-24	25-29	30-39	40-49	50-59	60 ปีขึ้นไป
รวม (อัตรา)	112,421	31	33,228	29,109	24,664	18,457	6,693	239
A เกษตรกรรม การป่าไม้ และการประมง	1,742	0	512	429	363	289	147	2
B การทำเหมืองแร่ และเหมืองหิน	498	0	137	136	118	95	11	1
C การผลิต	47,685	1	13,457	12,054	10,735	8,383	3,028	27
D การไฟฟ้า ก๊าซ ไอน้ำ และระบบการปรับอากาศ	560	3	161	151	130	113	2	0
E การจัดหาหน้า การจัดการน้ำเสียและของเสีย รวมถึงกิจกรรมที่เกี่ยวข้อง	298	0	80	90	78	43	7	0
F การก่อสร้าง	4,506	0	1,183	1,084	954	757	522	6
G การขายส่งและการขายปลีก การซ่อมยานยนต์ และจักรยานยนต์	27,963	16	8,649	7,566	6,174	4,371	1,176	11
H การขนส่งและสถานที่เก็บสินค้า	3,613	0	1,018	881	782	609	321	2
I ที่พักแรม และบริการด้านอาหาร	5,383	11	1,893	1,448	1,122	668	204	37
J ข้อมูลข่าวสารและการสื่อสาร	1,811	0	570	449	376	246	170	0
K กิจกรรมทางการเงิน และการประกันภัย	3,563	0	1,185	1,054	654	502	168	0
L กิจกรรมเกี่ยวกับอสังหาริมทรัพย์	2,319	0	737	659	526	363	34	0
M กิจกรรมวิชาชีพ วิทยาศาสตร์ และกิจกรรมทางวิชาการ	6,739	0	1,679	1,621	1,472	1,161	681	125

ตารางที่ 1.9 (ต่อ)

ประเภทอุตสาหกรรม	จำแนกตามอายุ (ปี)							
	รวม	15-17	18-24	25-29	30-39	40-49	50-59	60 ปีขึ้นไป
N กิจกรรมการบริหารและบริการสนับสนุนอื่น ๆ	1,059	0	312	290	246	187	21	3
O การบริหารราชการ การป้องกันประเทศ และการประกันสังคมภาค บังคับ	1,922	0	650	464	381	280	126	21
P การศึกษา	715	0	260	196	139	87	29	4
Q กิจกรรมด้านสุขภาพและงานสังคมสงเคราะห์	1,120	0	461	295	202	133	29	0
R ศิลปะ ความบันเทิงและนันทนาการ	40	0	10	8	8	7	7	0
S กิจกรรมการบริการด้านอื่น ๆ	844	0	257	223	196	159	9	0
T กิจกรรมการจ้างงานในครัวเรือน กิจกรรมการผลิตสินค้าและ บริการที่ทำขึ้นเองเพื่อใช้ในครัวเรือน ซึ่งไม่สามารถจำแนกกิจกรรม ได้อย่างชัดเจน	41	0	17	11	8	4	1	0
U กิจกรรมขององค์การระหว่างประเทศและภาคีสมาชิก	0	0	0	0	0	0	0	0

ตารางที่ 1.10 บรรจุนาน (รวมทุกกิจกรรม) จำแนกตามประเภทอาชีพ และวุฒิการศึกษา  
ที่วราษอาณาจักร  
ไตรมาสที่ 4 ประจำปีงบประมาณ 2565 (กรกฎาคม - กันยายน 2565)

ประเภทอาชีพ	วุฒิการศึกษา												
	รวม	ประถมศึกษา และต่ำกว่า	มัธยมศึกษา	ปวช.			ปวส.			อนุปริญญา	ปริญญาตรี	ปริญญาโท	ปริญญาเอก
				พาณิชย	ช่าง	อื่นๆ	พาณิชย	ช่าง	อื่นๆ				
รวม	70,256	11,308	33,846	0	0	4,453	0	0	6,476	848	13,125	199	1
1. ผู้บัญญัติกฎหมาย ข้าราชการระดับอาวุโส ผู้จัดการ	2,063	138	245	0	0	72	0	0	178	93	1,272	65	0
2. ผู้ประกอบวิชาชีพด้านต่างๆ	1,878	66	145	0	0	53	0	0	101	61	1,422	30	0
3. ช่างเทคนิคและผู้ปฏิบัติงานที่เกี่ยวข้อง	8,844	713	2,904	0	0	828	0	0	1,440	143	2,793	23	0
4. เสมียน เจ้าหน้าที่	10,452	955	3,540	0	0	669	0	0	1,389	131	3,737	31	0
5. พนักงานบริการ พนักงานขายในร้านค้าและตลาด	8,572	1,703	4,636	0	0	479	0	0	538	35	1,164	17	0
6. ผู้ปฏิบัติงานฝีมือด้านการเกษตรและประมง (แปรรูปขั้นพื้นฐาน)	80	41	33	0	0	2	0	0	2	0	2	0	0
7. ผู้ปฏิบัติงานโดยใช้ฝีมือในธุรกิจต่างๆ	2,471	605	1,025	0	0	217	0	0	453	15	153	3	0
8. ผู้ปฏิบัติงานในโรงงาน ผู้ควบคุมเครื่องจักรและ ผู้ปฏิบัติงานด้านการประกอบการ	3,213	663	1,957	0	0	221	0	0	173	75	124	0	0
9. อาชีพงานพื้นฐาน	32,683	6,424	19,361	0	0	1,912	0	0	2,202	295	2,458	30	1

ตารางที่ 1.11 บรรจุนาน (รวมทุกกิจกรรม) จำแนกตามประเภทอาชีพ และอายุ  
ทั่วราชอาณาจักร

ไตรมาสที่ 4 ประจำปีงบประมาณ 2565 (กรกฎาคม - กันยายน 2565)

ประเภทอาชีพ	จำแนกตามอายุ (ปี)							
	รวม	15-17	18-24	25-29	30-39	40-49	50-59	60 ปีขึ้นไป
รวม	70,256	174	13,705	15,508	22,194	14,237	4,174	264
1. ผู้บัญญัติกฎหมาย ข้าราชการระดับอาวุโส ผู้จัดการ	2,063	2	232	457	678	482	198	14
2. ผู้ประกอบวิชาชีพด้านต่างๆ	1,878	1	394	610	545	271	54	3
3. ช่างเทคนิคและผู้ปฏิบัติงานที่เกี่ยวข้อง	8,844	40	2,273	2,394	2,704	1,160	246	27
4. เสมียน เจ้าหน้าที่	10,452	24	1,945	3,014	3,311	1,724	415	19
5. พนักงานบริการ พนักงานขายในร้านค้าและตลาด	8,572	42	1,746	1,661	2,334	1,814	876	99
6. ผู้ปฏิบัติงานฝีมือด้านการเกษตรและประมง (แปรรูปขั้นพื้นฐาน)	80	0	8	7	17	34	12	2
7. ผู้ปฏิบัติงานโดยใช้ฝีมือในธุรกิจต่างๆ	2,471	5	299	437	816	681	222	11
8. ผู้ปฏิบัติงานในโรงงาน ผู้ควบคุมเครื่องจักรและผู้ปฏิบัติงานด้านการประกอบกร	3,213	0	392	565	1,097	876	273	10
9. อาชีพงานพื้นฐาน	32,683	60	6,416	6,363	10,692	7,195	1,878	79

ตารางที่ 1.12 บรรจุนาน (รวมทุกกิจกรรม) จำแนกตามประเภทอุตสาหกรรม และวุฒิการศึกษา  
 ทั่วราชอาณาจักร  
 ไตรมาสที่ 4 ประจำปีงบประมาณ 2565 (กรกฎาคม - กันยายน 2565)

ประเภทอุตสาหกรรม	วุฒิการศึกษา												
	รวม	ประถมศึกษา และต่ำกว่า	มัธยมศึกษา	ปวช.			ปวส.			อนุปริญญา	ปริญญาตรี	ปริญญาโท	ปริญญาเอก
				พาณิชย์	ช่าง	อื่นๆ	พาณิชย์	ช่าง	อื่นๆ				
รวม	70,256	11,308	33,846	0	0	4,453	0	0	6,476	848	13,125	199	1
A เกษตรกรรม การป่าไม้ และการประมง	1,357	269	582	0	0	157	0	0	118	11	218	2	0
B การทำเหมืองแร่ และเหมืองหิน	234	34	93	0	0	17	0	0	60	1	29	0	0
C การผลิต	32,278	5,762	17,812	0	0	1,960	0	0	2,530	534	3,622	57	1
D การไฟฟ้า ก๊าซ ไอน้ำ และระบบการปรับอากาศ	120	24	47	0	0	5	0	0	22	1	21	0	0
E การจัดหาน้ำ การจัดการน้ำเสียและของเสีย	225	17	58	0	0	18	0	0	23	1	102	6	0
รวมถึงกิจกรรมที่เกี่ยวข้อง													
F การก่อสร้าง	1,945	406	856	0	0	144	0	0	215	13	304	7	0
G การขนส่งและการขายปลีก การซ่อมยานยนต์ และจักรยานยนต์	17,578	2,059	7,687	0	0	1,235	0	0	1,985	105	4,445	62	0
H การขนส่งและสถานที่เก็บสินค้า	2,505	451	1,128	0	0	144	0	0	234	21	518	9	0
I ที่พักแรม และบริการด้านอาหาร	3,218	421	1,580	0	0	196	0	0	272	12	731	6	0
J ข้อมูลข่าวสารและการสื่อสาร	933	62	279	0	0	56	0	0	94	4	435	3	0

ตารางที่ 1.12 (ต่อ)

ประเภทอุตสาหกรรม	วุฒิการศึกษา												
	รวม	ประถมศึกษา และต่ำกว่า	มัธยมศึกษา	ปวช.			ปวส.			อนุปริญญา	ปริญญาตรี	ปริญญาโท	ปริญญาเอก
				พาณิชย์	ช่าง	อื่นๆ	พาณิชย์	ช่าง	อื่นๆ				
K กิจกรรมทางการเงิน และการประกันภัย	1,169	79	325	0	0	54	0	0	121	58	522	10	0
L กิจกรรมเกี่ยวกับอสังหาริมทรัพย์	978	72	256	0	0	40	0	0	114	5	480	11	0
M กิจกรรมวิชาชีพ วิทยาศาสตร์ และกิจกรรมทางวิชาการ	3,649	1,042	1,712	0	0	165	0	0	229	57	438	6	0
N กิจกรรมการบริหารและบริการสนับสนุนอื่น ๆ	702	68	306	0	0	49	0	0	62	5	204	8	0
O การบริหารราชการ การป้องกันประเทศ และการประกันสังคมภาคบังคับ	1,289	206	544	0	0	79	0	0	166	6	286	2	0
P การศึกษา	613	107	100	0	0	24	0	0	39	6	332	5	0
Q กิจกรรมด้านสุขภาพและงานสังคมสงเคราะห์	716	46	208	0	0	48	0	0	111	7	294	2	0
R ศิลปะ ความบันเทิงและนันทนาการ	8	4	0	0	0	0	0	0	0	0	4	0	0
S กิจกรรมการบริการด้านอื่น ๆ	721	173	266	0	0	62	0	0	81	1	135	3	0
T กิจกรรมการจ้างงานในครัวเรือน กิจกรรมการผลิตสินค้าและบริการที่ทำขึ้นเองเพื่อใช้ในครัวเรือน ซึ่งไม่สามารถจำแนกกิจกรรมได้อย่างชัดเจน	18	6	7	0	0	0	0	0	0	0	5	0	0
U กิจกรรมขององค์กรระหว่างประเทศและภาคีสมาชิก	0	0	0	0	0	0	0	0	0	0	0	0	0

ตารางที่ 1.13 บรรจุนงาน (รวมทุกกิจกรรม) จำแนกตามประเภทอุตสาหกรรม และอายุ  
ทั่วราชอาณาจักร  
ไตรมาสที่ 4 ประจำปีงบประมาณ 2565 (กรกฎาคม - กันยายน 2565)

ประเภทอุตสาหกรรม	จำแนกตามอายุ (ปี)							
	รวม	15-17	18-24	25-29	30-39	40-49	50-59	60 ปีขึ้นไป
รวม	70,256	174	13,705	15,508	22,194	14,237	4,174	264
A เกษตรกรรม การป่าไม้ และการประมง	1,357	1	187	279	450	342	96	2
B การทำเหมืองแร่ และเหมืองหิน	234	0	49	49	77	51	7	1
C การผลิต	32,278	27	6,703	6,605	10,223	6,878	1,765	77
D การไฟฟ้า ก๊าซ ไอน้ำ และระบบการปรับอากาศ	120	2	34	28	33	18	5	0
E การจัดหา น้ำ การจัดการน้ำเสียและของเสีย รวมถึง	225	0	32	83	71	30	7	2
F การก่อสร้าง	1,945	2	228	388	641	515	162	9
G การขายส่งและการขายปลีก การซ่อมยานยนต์ และ จักรยานยนต์	17,578	120	3,749	4,234	5,595	3,094	740	46
H การขนส่งและสถานที่เก็บสินค้า	2,505	2	285	554	913	551	192	8
I ที่พักแรม และบริการด้านอาหาร	3,218	15	727	748	991	526	198	13
J ข้อมูลข่าวสารและการสื่อสาร	933	0	263	331	214	96	26	3
K กิจกรรมทางการเงิน และการประกันภัย	1,169	0	241	367	384	150	27	0
L กิจกรรมเกี่ยวกับสุขภาพและวิชาชีพ	978	0	135	305	340	161	36	1

ตารางที่ 1.13 (ต่อ)

ประเภทอุตสาหกรรม	จำแนกตามอายุ (ปี)							
	รวม	15-17	18-24	25-29	30-39	40-49	50-59	60 ปีขึ้นไป
M กิจกรรมวิชาชีพ วิทยาศาสตร์ และกิจกรรมทางวิชาการ	3,649	2	342	517	999	1,070	660	59
N กิจกรรมการบริหารและบริการสนับสนุนอื่น ๆ	702	0	121	211	218	131	17	4
O การบริหารราชการ การป้องกันประเทศ และการประกันสังคมภาคบังคับ	1,289	2	249	286	396	240	95	21
P การศึกษา	613	0	105	162	175	100	56	15
Q กิจกรรมด้านสุขภาพและงานสังคมสงเคราะห์	716	0	139	204	229	120	23	1
R ศิลปะ ความบันเทิงและนันทนาการ	8	0	2	1	2	1	2	0
S กิจกรรมการบริการด้านอื่น ๆ	721	1	112	151	240	158	57	2
T กิจกรรมการจ้างงานในครัวเรือน กิจกรรมการผลิตสินค้าและบริการที่ทำขึ้นเองเพื่อใช้ในครัวเรือน ซึ่งไม่สามารถจำแนกกิจกรรมได้อย่างชัดเจน	18	0	2	5	3	5	3	0
U กิจกรรมขององค์การระหว่างประเทศและภาคีสมาชิก	0	0	0	0	0	0	0	0

ตารางที่ 1.14 ผู้ลงทะเบียนสมัครงาน ผู้สมัครงานมาใช้บริการจัดหางาน ตำแหน่งงานว่าง และการบรรจุงาน (รวมทุกกิจกรรม) จำแนกตามระดับการศึกษา  
ทั่วราชอาณาจักร  
ไตรมาสที่ 4 ประจำปีงบประมาณ 2565 (กรกฎาคม - กันยายน 2565)

วุฒิการศึกษา	ผู้ลงทะเบียนสมัครงาน	ผู้สมัครงานมาใช้บริการจัดหางาน	ตำแหน่งงานว่าง	บรรจุงาน
รวม	20,893	79,426	112,421	70,256
ประถมศึกษาและต่ำกว่า	2,277	11,834	16,797	11,308
มัธยมศึกษา	11,823	34,920	38,200	33,846
ปวช.	1,124	4,918	16,377	4,453
- พาณิชย	247	760	0	0
- ช่าง	169	614	0	0
- อื่นๆ	708	3,544	16,377	4,453
ปวส.	1,582	7,646	15,518	6,476
- พาณิชย	384	1,288	0	0
- ช่าง	0	2	0	0
- อื่นๆ	1,198	6,356	15,518	6,476
อนุปริญญา	606	923	9,388	848
ปริญญาตรี	3,428	18,713	14,745	13,125
ปริญญาโท	53	465	958	199
ปริญญาเอก	0	7	438	1

ตารางที่ 1.15 ผู้ลงทะเบียนสมัครงาน ผู้สมัครงานมาใช้บริการจัดหางาน ตำแหน่งงานว่าง และการบรรจุงาน(รวมทุกกิจกรรม) จำแนกตามระดับอายุ  
 ที่พระราชอาณาจักร  
 ไตรมาสที่ 4 ประจำปีงบประมาณ 2565 (กรกฎาคม - กันยายน 2565)

อายุ (ปี)	ผู้ลงทะเบียนสมัครงาน	ผู้สมัครงานมาใช้บริการจัดหางาน	ตำแหน่งงานว่าง	บรรจุงาน
รวม	20,893	79,426	112,421	70,256
15-17	110	168	31	174
18-24	7,014	14,732	33,228	13,705
25-29	4,636	18,473	29,109	15,508
30-39	4,948	25,806	24,664	22,194
40-49	3,072	15,569	18,457	14,237
50-59	957	4,359	6,693	4,174
60 ปีขึ้นไป	156	319	239	264

ตารางที่ 1.16 ผู้ลงทะเบียนสมัครงาน ผู้สมัครงานมาใช้บริการจัดหางาน ตำแหน่งงานว่าง และการบรรจุงาน จำแนกตามอาชีพ และรายอาชีพที่มีความต้องการมากที่สุด  
ทั่วราชอาณาจักร

ไตรมาสที่ 4 ประจำปีงบประมาณ 2565 (กรกฎาคม - กันยายน 2565)

ประเภทอาชีพ	ผู้ลงทะเบียนสมัครงาน	ผู้สมัครงานมาใช้บริการ จัดหางาน	ตำแหน่งงานว่าง	บรรจุงาน
<b>รวม</b>	<b>20,893</b>	<b>79,426</b>	<b>112,421</b>	<b>70,256</b>
<b>1 ผู้บัญชาตติภพหมาย ข้าราชการระดับอาวุโส, ผู้จัดการ</b>	<b>709</b>	<b>3,268</b>	<b>3,490</b>	<b>2,063</b>
1) ผู้จัดการฝ่ายขายและการตลาด	181	508	789	525
2) เจ้าหน้าที่บริหารของหน่วยงานรัฐบาล	114	244	181	168
3) ผู้จัดการฝ่ายการเงินและบริหาร	78	371	378	207
4) ผู้จัดการฝ่ายอื่น ๆ ซึ่งมีได้จัดประเภทไว้ในที่อื่น	62	318	452	288
5) ผู้จัดการฝ่ายบุคคลและอุตสาหกรรมสัมพันธ์	43	277	183	80
6) อื่นๆ	231	1,550	1,507	795
<b>2 ผู้ประกอบวิชาชีพด้านต่างๆ</b>	<b>823</b>	<b>3,892</b>	<b>4,672</b>	<b>1,878</b>
1) ผู้ประกอบวิชาชีพทางธุรกิจที่มีได้จัดประเภทไว้ในที่อื่น	302	1,588	2,373	904
2) สถาปนิกวิศวกรและผู้ประกอบวิชาชีพที่เกี่ยวข้องที่มีได้จัดประเภทไว้ในที่อื่น	84	294	406	177
3) ผู้ประกอบวิชาชีพด้านการสอนระดับมัธยมศึกษา, ผู้สอนในระดับมัธยมศึกษา	66	207	123	98
4) ผู้ประกอบวิชาชีพด้านคอมพิวเตอร์ที่มีได้จัดประเภทไว้ในที่อื่น	40	105	148	44
5) วิศวกรเครื่องกล	35	122	117	55
6) อื่นๆ	296	1,576	1,505	600
<b>3 ช่างเทคนิคและผู้ปฏิบัติงานที่เกี่ยวข้อง</b>	<b>3,463</b>	<b>12,430</b>	<b>16,392</b>	<b>8,844</b>
1) ผู้ตรวจสอบด้านความปลอดภัย สุขภาพ และคุณภาพผลิตภัณฑ์	955	2,104	2,084	1,378
2) ตัวแทนจัดหางานบริการทางธุรกิจและนายหน้าการค้าซึ่งมีได้จัดประเภทไว้ในที่อื่น	772	2,994	4,231	2,845
3) ตัวแทนฝ่ายขายด้านเทคนิคและการค้า	423	2,061	3,493	2,053
4) เจ้าหน้าที่บัญชี	341	1,822	1,370	773
5) ช่างเทคนิควิทยาศาสตร์กายภาพและวิศวกรรมศาสตร์มีได้จัดประเภทไว้ในที่อื่น	266	370	92	70
6) อื่นๆ	706	3,079	5,122	1,725

ตารางที่ 1.16 (ต่อ)

ประเภทอาชีพ	ผู้ลงทะเบียนสมัครงาน	ผู้สมัครงานมาใช้บริการ จัดหางาน	ตำแหน่งงานว่าง	บรรจุงาน
<b>4 เสมียน เจ้าหน้าที่</b>	<b>2,458</b>	<b>14,962</b>	<b>15,374</b>	<b>10,452</b>
1) เจ้าหน้าที่สำนักงานอื่น ๆ	1,085	8,203	5,294	4,306
2) เจ้าหน้าที่ห้องสมุด	762	2,631	4,243	3,114
3) เจ้าหน้าที่คลังสินค้า	264	1,392	2,196	1,473
4) เจ้าหน้าที่เก็บเงินและเจ้าหน้าที่ขายตั๋ว	83	485	589	403
5) เจ้าหน้าที่บันทึกข้อมูล	72	287	302	177
6) อื่นๆ	192	1,964	2,750	979
<b>5 พนักงานบริการ พนักงานขายในร้านค้าและตลาด</b>	<b>1,525</b>	<b>8,430</b>	<b>14,824</b>	<b>8,572</b>
1) พนักงานขายของหน้าร้านและพนักงานสาธิตสินค้า	661	3,941	7,284	4,418
2) แม่บ้านและผู้ปฏิบัติงานที่เกี่ยวข้อง	285	1,770	2,319	1,601
3) พนักงานบริการอาหารและเครื่องดื่ม	243	965	2,445	1,316
4) ผู้ให้บริการด้านการป้องกันภัยที่ได้จัดประเภทไว้ในที่อื่น	242	913	1,516	719
5) พ่อครัว	52	625	1,026	408
6) อื่นๆ	42	216	234	110
<b>6 ผู้ปฏิบัติงานฝีมือด้านการเกษตรและประมง (แปรรูปขั้นพื้นฐาน)</b>	<b>52</b>	<b>142</b>	<b>217</b>	<b>80</b>
1) ผู้เพาะปลูกพืชสวนและพืชในเรือนเพาะชำ	24	37	16	34
2) ผู้เลี้ยงสัตว์ปีก, ผู้ผลิตสัตว์ปีกชนิดต่างๆ	20	73	135	35
3) ผู้ผลิตผลิตภัณฑ์นมและเลี้ยงสัตว์	5	19	27	9
4) ผู้ทำงานด้านการเพาะเลี้ยงสัตว์น้ำ	1	3	17	0
5) ผู้เพาะปลูกพืชผลทางการเกษตรแบบผสมผสาน	1	3	1	1
6) อื่นๆ	1	7	21	1
<b>7 ผู้ปฏิบัติงานโดยใช้ฝีมือในธุรกิจต่างๆ</b>	<b>660</b>	<b>2,581</b>	<b>6,175</b>	<b>2,471</b>
1) ช่างตัดเย็บเครื่องแต่งกายและช่างทำหมวก (ยกเว้นขนสัตว์)	171	395	535	511
2) ช่างเครื่องและช่างปรับแต่งเครื่องยานยนต์	130	455	715	300
3) ช่างไฟฟ้าอาคารและอุปกรณ์ไฟฟ้าอื่น ๆ	69	357	527	256
4) ช่างเครื่องและช่างปรับแต่งเครื่องจักรกลทางการเกษตรหรืออุตสาหกรรม	46	145	267	131
5) ช่างเย็บ ช่างปัก และผู้ปฏิบัติงานที่เกี่ยวข้อง	45	121	276	111
6) อื่นๆ	199	1,108	3,855	1,162

ตารางที่ 1.16 (ต่อ)

ประเภทอาชีพ	ผู้ลงทะเบียนสมัครงาน	ผู้สมัครงานมาใช้บริการ จัดหางาน	ตำแหน่งงานว่าง	บรรจุงาน
<b>8 ผู้ปฏิบัติงานในโรงงาน ผู้ควบคุมเครื่องจักรและผู้ปฏิบัติงานด้านการประกอบ</b>	<b>653</b>	<b>3,147</b>	<b>5,580</b>	<b>3,213</b>
1) ผู้ขับรถยนต์ รถรับจ้าง และรถตู้	328	1,912	2,789	1,712
2) ผู้ควบคุมเครื่องเข็บ เครื่องปัก , ช่างเข็บ ช่างปักด้วยเครื่องจักร	139	515	878	624
3) ผู้ควบคุมเครื่องจักรและผู้ปฏิบัติงานด้านการประกอบอื่น ๆ	84	177	486	300
4) ผู้ขับรถบรรทุกทุกขนาดใหญ่	49	175	291	128
5) ผู้ควบคุมรถยก	11	62	173	75
6) อื่นๆ	42	306	963	374
<b>9 อาชีพงานพื้นฐาน</b>	<b>10,550</b>	<b>30,574</b>	<b>45,697</b>	<b>32,683</b>
1) แรงงานด้านการประกอบ	5,416	13,154	17,836	12,950
2) แรงงานบรรจุผลิตภัณฑ์	4,601	15,051	23,006	16,654
3) พนักงานรับส่งเอกสาร พนักงานขนสัมภาระและพนักงานขนส่งสินค้าอื่น ๆ	257	1,330	2,693	1,924
4) แรงงานด้านก่อสร้างอาคารและสิ่งปลูกสร้าง	89	275	340	284
5) ผู้ขนส่งสินค้าต่าง ๆ	40	261	245	161
6) อื่นๆ	147	503	1,577	710
<b>T ผู้ฝึกงาน</b>	<b>0</b>	<b>0</b>	<b>0</b>	<b>0</b>

ตารางที่ 1.17 การให้บริการจัดหางานของศูนย์บริการจัดหางานเพื่อคนไทย

ทั่วประเทศ

ไตรมาสที่ 4 ประจำปีงบประมาณ 2565 (กรกฎาคม - กันยายน 2565)

จังหวัด	รวมทั้งสิ้น	การให้บริการจัดหางานของศูนย์บริการจัดหางานเพื่อคนไทย
	(คน)	(คน)
ทั่วประเทศ	29,440	29,440
กรุงเทพมหานคร	7,798	7,798
ภูมิภาค	21,642	21,642
ปริมณฑล	2,301	2,301
ภาคกลาง	5,188	5,188
ภาคเหนือ	3,919	3,919
ภาคตะวันออกเฉียงเหนือ	6,511	6,511
ภาคใต้	3,723	3,723
กรุงเทพมหานคร	7,798	7,798
ส่วนกลาง	1	1
ศูนย์บริการจัดหางานเพื่อคนไทย	206	206
สจก.1-10	7,591	7,591
สจก. 1 (สาทร)	233	233
สจก. 2 (ราษฎร์บูรณะ)	2,096	2,096
สจก. 3 (บางนา)	61	61
สจก. 4 (นวมินทร์)	70	70
สจก. 5 (มีนบุรี)	78	78
สจก. 6 (บางพลัด)	10	10
สจก. 7 (บรมราชชนนี)	2,944	2,944

ตารางที่ 1.17 (ต่อ)

จังหวัด	รวมทั้งสิ้น	การให้บริการจัดหางานของศูนย์บริการจัดหางานเพื่อคนไทย
	(คน)	(คน)
สจก. 8 (ราชดำเนิน)	144	144
สจก. 9 (หลักสี่)	837	837
สจก. 10 (วิภาวดีรังสิต)	1,118	1,118
<b>ปริมาณ</b>	<b>2,301</b>	<b>2,301</b>
สมุทรปราการ	737	737
นนทบุรี	340	340
ปทุมธานี	81	81
นครปฐม	276	276
สมุทรสาคร	867	867
<b>ภาคกลาง</b>	<b>5,188</b>	<b>5,188</b>
พระนครศรีอยุธยา	197	197
อ่างทอง	263	263
ลพบุรี	142	142
สิงห์บุรี	160	160
ชัยนาท	72	72
สระบุรี	292	292
ชลบุรี	406	406
ระยอง	965	965
จันทบุรี	156	156
ตราด	170	170
ฉะเชิงเทรา	352	352
ปราจีนบุรี	474	474
นครนายก	56	56

ตารางที่ 1.17 (ต่อ)

จังหวัด	รวมทั้งสิ้น	การให้บริการจัดหางานของศูนย์บริการจัดหางานเพื่อคนไทย
	(คน)	(คน)
สระแก้ว	146	146
ราชบุรี	255	255
กาญจนบุรี	21	21
สุพรรณบุรี	243	243
สมุทรสงคราม	149	149
เพชรบุรี	399	399
ประจวบคีรีขันธ์	270	270
<b>ภาคเหนือ</b>	<b>3,919</b>	<b>3,919</b>
เชียงใหม่	152	152
ลำพูน	108	108
ลำปาง	248	248
อุตรดิตถ์	182	182
แพร่	58	58
น่าน	271	271
พะเยา	10	10
เชียงราย	37	37
แม่ฮ่องสอน	104	104
นครสวรรค์	1,528	1,528
อุทัยธานี	119	119
กำแพงเพชร	101	101
ตาก	122	122
สุโขทัย	228	228
พิษณุโลก	178	178

ตารางที่ 1.17 (ต่อ)

จังหวัด	รวมทั้งสิ้น	การให้บริการจัดหางานของศูนย์บริการจัดหางานเพื่อคนไทย
	(คน)	(คน)
พิจิตร	263	263
เพชรบูรณ์	210	210
ภาคตะวันออกเฉียงเหนือ	6,511	6,511
นครราชสีมา	398	398
บุรีรัมย์	181	181
สุรินทร์	341	341
ศรีสะเกษ	309	309
อุบลราชธานี	3	3
ยโสธร	91	91
ชัยภูมิ	254	254
อำนาจเจริญ	784	784
บึงกาฬ	0	0
หนองบัวลำภู	99	99
ขอนแก่น	419	419
อุดรธานี	201	201
เลย	186	186
หนองคาย	90	90
มหาสารคาม	615	615
ร้อยเอ็ด	1,107	1,107
กาฬสินธุ์	752	752
สกลนคร	151	151
นครพนม	380	380
มุกดาหาร	150	150

ตารางที่ 1.17 (ต่อ)

จังหวัด	รวมทั้งสิ้น	การให้บริการจัดหางานของศูนย์บริการจัดหางานเพื่อคนไทย
	(คน)	(คน)
ภาคใต้	3,723	3,723
นครศรีธรรมราช	765	765
กระบี่	449	449
พังงา	99	99
ภูเก็ต	291	291
สุราษฎร์ธานี	177	177
ระนอง	175	175
ชุมพร	172	172
สงขลา	339	339
สตูล	219	219
ตรัง	16	16
พัทลุง	47	47
ปัตตานี	353	353
ยะลา	312	312
นราธิวาส	309	309

**ตารางที่ 1.18** ประสานพลังประชารัฐจัดหางานให้ผู้สูงอายุ  
**ทั่วประเทศ**  
**ไตรมาสที่ 4 ประจำปีงบประมาณ 2565 (กรกฎาคม - กันยายน 2565)**

จังหวัด	กิจกรรมประสานพลังประชารัฐจัดหางานให้ผู้สูงอายุ				
	สำรวจข้อมูลความต้องการของผู้สูงอายุในการประกอบอาชีพหรือทำงาน			จัดประชุมสถานประกอบการ	จัดหางานให้ผู้สูงอายุ
	รวม	ชาย	หญิง	แห่ง	คน
ทั่วประเทศ	605	213	392	334	120
กรุงเทพมหานคร	135	48	87	80	56
ภูมิภาค	470	165	305	254	64
ปริมณฑล	131	52	79	45	7
ภาคกลาง	93	27	66	43	13
ภาคเหนือ	81	21	60	54	12
ภาคตะวันออกเฉียงเหนือ	63	19	44	52	23
ภาคใต้	102	46	56	60	9
กรุงเทพมหานคร	135	48	87	80	56
ศูนย์บริการจัดหางานเพื่อคนไทย	0	0	0	0	39
สจก.1-10	135	48	87	80	17
สจก. 1 (สาทร)	0	0	0	0	0
สจก. 2 (ราษฎร์บูรณะ)	0	0	0	20	0
สจก. 3 (บางนา)	0	0	0	0	0
สจก. 4 (นวมินทร์)	0	0	0	0	0
สจก. 5 (มีนบุรี)	10	2	8	0	2
สจก. 6 (บางพลัด)	35	12	23	30	1

ตารางที่ 1.18 (ต่อ)

จังหวัด	กิจกรรมประสานพลังประชารัฐจัดหางานให้ผู้สูงอายุ				
	สำรวจข้อมูลความต้องการของผู้สูงอายุในการประกอบอาชีพหรือทำงาน			จัดประชุมสถานประกอบการ	จัดหางานให้ผู้สูงอายุ
	รวม	ชาย	หญิง	แห่ง	คน
สจก. 7 (บรมราชชนนี)	47	21	26	0	3
สจก. 8 (ราชดำเนิน)	21	8	13	0	0
สจก. 9 (หลักสี่)	10	2	8	30	8
สจก. 10 (วิภาวดีรังสิต)	12	3	9	0	3
ปริมณฑล	131	52	79	45	7
สมุทรปราการ	116	50	66	0	1
นนทบุรี	8	2	6	0	0
ปทุมธานี	0	0	0	25	0
นครปฐม	0	0	0	0	0
สมุทรสาคร	7	0	7	20	6
ภาคกลาง	93	27	66	43	13
พระนครศรีอยุธยา	0	0	0	0	0
อ่างทอง	0	0	0	0	2
ลพบุรี	0	0	0	0	0
สิงห์บุรี	6	1	5	20	0
ชัยนาท	0	0	0	0	0
สระบุรี	0	0	0	0	0
ชลบุรี	44	23	21	0	4
ระยอง	0	0	0	0	0
จันทบุรี	0	0	0	20	2
ตราด	0	0	0	0	0
ฉะเชิงเทรา	27	0	27	0	0

ตารางที่ 1.18 (ต่อ)

จังหวัด	กิจกรรมประสานพลังประชารัฐจัดหางานให้ผู้สูงอายุ				
	สำรวจข้อมูลความต้องการของผู้สูงอายุในการประกอบอาชีพหรือทำงาน			จัดประชุมสถานประกอบการ	จัดหางานให้ผู้สูงอายุ
	รวม	ชาย	หญิง	แห่ง	คน
ปราจีนบุรี	7	0	7	0	0
นครนายก	0	0	0	0	0
สระแก้ว	0	0	0	0	0
ราชบุรี	0	0	0	0	4
กาญจนบุรี	0	0	0	0	0
สุพรรณบุรี	0	0	0	0	1
สมุทรสงคราม	9	3	6	3	0
เพชรบุรี	0	0	0	0	0
ประจวบคีรีขันธ์	0	0	0	0	0
<b>ภาคเหนือ</b>	<b>81</b>	<b>21</b>	<b>60</b>	<b>54</b>	<b>12</b>
เชียงใหม่	0	0	0	0	0
ลำพูน	7	1	6	0	1
ลำปาง	0	0	0	0	0
อุตรดิตถ์	0	0	0	0	0
แพร่	4	2	2	29	0
น่าน	6	3	3	0	0
พะเยา	28	10	18	25	0
เชียงราย	0	0	0	0	0
แม่ฮ่องสอน	19	3	16	0	0
นครสวรรค์	0	0	0	0	0
อุทัยธานี	0	0	0	0	0
กำแพงเพชร	7	2	5	0	7

ตารางที่ 1.18 (ต่อ)

จังหวัด	กิจกรรมประสานพลังประชารัฐจัดหางานให้ผู้สูงอายุ				
	สำรวจข้อมูลความต้องการของผู้สูงอายุในการประกอบอาชีพหรือทำงาน			จัดประชุมสถานประกอบการ	จัดหางานให้ผู้สูงอายุ
	รวม	ชาย	หญิง	แห่ง	คน
ตาก	0	0	0	0	0
สุโขทัย	0	0	0	0	2
พิษณุโลก	0	0	0	0	2
พิจิตร	0	0	0	0	0
เพชรบูรณ์	10	0	10	0	0
ภาคตะวันออกเฉียงเหนือ	63	19	44	52	23
นครราชสีมา	7	5	2	0	3
บุรีรัมย์	0	0	0	0	0
สุรินทร์	6	0	6	0	0
ศรีสะเกษ	0	0	0	0	0
อุบลราชธานี	0	0	0	0	0
ยโสธร	13	1	12	0	2
ชัยภูมิ	0	0	0	0	0
อำนาจเจริญ	19	7	12	0	0
บึงกาฬ	0	0	0	0	0
หนองบัวลำภู	15	4	11	4	3
ขอนแก่น	0	0	0	25	7
อุดรธานี	0	0	0	3	2
เลย	0	0	0	0	0
หนองคาย	0	0	0	0	0
มหาสารคาม	0	0	0	0	0
ร้อยเอ็ด	0	0	0	0	0

ตารางที่ 1.18 (ต่อ)

จังหวัด	กิจกรรมประสานพลังประชารัฐจัดหางานให้ผู้สูงอายุ				
	สำรวจข้อมูลความต้องการของผู้สูงอายุในการประกอบอาชีพหรือทำงาน			จัดประชุมสถานประกอบการ	จัดหางานให้ผู้สูงอายุ
	รวม	ชาย	หญิง	แห่ง	คน
กาฬสินธุ์	0	0	0	0	0
สกลนคร	0	0	0	20	0
นครพนม	0	0	0	0	0
มุกดาหาร	3	2	1	0	6
ภาคใต้	102	46	56	60	9
นครศรีธรรมราช	0	0	0	0	0
กระบี่	0	0	0	0	0
พังงา	6	3	3	20	2
ภูเก็ต	62	23	39	20	0
สุราษฎร์ธานี	17	13	4	0	2
ระนอง	12	3	9	0	1
ชุมพร	0	0	0	0	0
สงขลา	0	0	0	0	0
สตูล	0	0	0	0	0
ตรัง	5	4	1	0	1
พัทลุง	0	0	0	0	0
ปัตตานี	0	0	0	0	2
ยะลา	0	0	0	20	0
นราธิวาส	0	0	0	0	1

ตารางที่ 1.19 1 อำเภอ 1 ภูมิปัญญา  
 ทั่วราชอาณาจักร  
 ไตรมาสที่ 4 ประจำปีงบประมาณ 2565 (กรกฎาคม - กันยายน 2565)

จังหวัด	รวม	1 อำเภอ 1 ภูมิปัญญา	
		วิทยากรถ่ายทอดองค์ความรู้	ผู้ที่ได้รับการถ่ายทอดองค์ความรู้
		คน	คน
ทั่วประเทศ	198	18	180
กรุงเทพมหานคร	0	0	0
ภูมิภาค	198	18	180
ปริมณฑล	0	0	0
ภาคกลาง	44	4	40
ภาคเหนือ	0	0	0
ภาคตะวันออกเฉียงเหนือ	55	5	50
ภาคใต้	99	9	90
กรุงเทพมหานคร	0	0	0
ส่วนกลาง	0	0	0
สจก.1-10	0	0	0
สจก. 1 (สาทร)	0	0	0
สจก. 2 (ราษฎร์บูรณะ)	0	0	0
สจก. 3 (บางนา)	0	0	0

ตารางที่ 1.19 (ต่อ)

จังหวัด	รวม	1 อำเภอ 1 ภูมิปัญญา	
		วิทยากรถ่ายทอดองค์ความรู้	ผู้ที่ได้รับการถ่ายทอดองค์ความรู้
		คน	คน
สจก. 4 (นวมินทร์)	0	0	0
สจก. 5 (มีนบุรี)	0	0	0
สจก. 6 (บางพลัด)	0	0	0
สจก. 7 (บรมราชชนนี)	0	0	0
สจก. 8 (ราชดำเนิน)	0	0	0
สจก. 9 (หลักสี่)	0	0	0
สจก. 10 (วิภาวดีรังสิต)	0	0	0
ปริมาตร	0	0	0
สมุทรปราการ	0	0	0
นนทบุรี	0	0	0
ปทุมธานี	0	0	0
นครปฐม	0	0	0
สมุทรสาคร	0	0	0
ภาคกลาง	44	4	40
พระนครศรีอยุธยา	0	0	0
อ่างทอง	0	0	0
ลพบุรี	0	0	0
สิงห์บุรี	0	0	0
ชัยนาท	0	0	0

ตารางที่ 1.19 (ต่อ)

จังหวัด	รวม	1 อำเภอ 1 ภูมิปัญญา	
		วิทยากรถ่ายทอดองค์ความรู้	ผู้ที่ได้รับการถ่ายทอดองค์ความรู้
		คน	คน
สระบุรี	0	0	0
ชลบุรี	0	0	0
ระยอง	0	0	0
จันทบุรี	0	0	0
ตราด	0	0	0
ฉะเชิงเทรา	0	0	0
ปราจีนบุรี	0	0	0
นครนายก	44	4	40
สระแก้ว	0	0	0
ราชบุรี	0	0	0
กาญจนบุรี	0	0	0
สุพรรณบุรี	0	0	0
สมุทรสงคราม	0	0	0
เพชรบุรี	0	0	0
ประจวบคีรีขันธ์	0	0	0
ภาคเหนือ	0	0	0
เชียงใหม่	0	0	0
ลำพูน	0	0	0
ลำปาง	0	0	0

ตารางที่ 1.19 (ต่อ)

จังหวัด	รวม	1 อำเภอ 1 ภูมิปัญญา	
		วิทยากรถ่ายทอดองค์ความรู้	ผู้ที่ได้รับการถ่ายทอดองค์ความรู้
		คน	คน
อุดรดิตถ์	0	0	0
แพร่	0	0	0
น่าน	0	0	0
พะเยา	0	0	0
เชียงราย	0	0	0
แม่ฮ่องสอน	0	0	0
นครสวรรค์	0	0	0
อุทัยธานี	0	0	0
กำแพงเพชร	0	0	0
ตาก	0	0	0
สุโขทัย	0	0	0
พิษณุโลก	0	0	0
พิจิตร	0	0	0
เพชรบูรณ์	0	0	0
ภาคตะวันออกเฉียงเหนือ	55	5	50
นครราชสีมา	0	0	0
บุรีรัมย์	0	0	0
สุรินทร์	0	0	0
ศรีสะเกษ	0	0	0

ตารางที่ 1.19 (ต่อ)

จังหวัด	รวม	1 อำเภอ 1 ภูมิปัญญา	
		วิทยากรถ่ายทอดองค์ความรู้	ผู้ที่ได้รับการถ่ายทอดองค์ความรู้
		คน	คน
อุบลราชธานี	0	0	0
ยโสธร	0	0	0
ชัยภูมิ	0	0	0
อำนาจเจริญ	0	0	0
บึงกาฬ	0	0	0
หนองบัวลำภู	55	5	50
ขอนแก่น	0	0	0
อุดรธานี	0	0	0
เลย	0	0	0
หนองคาย	0	0	0
มหาสารคาม	0	0	0
ร้อยเอ็ด	0	0	0
กาฬสินธุ์	0	0	0
สกลนคร	0	0	0
นครพนม	0	0	0
มุกดาหาร	0	0	0
ภาคใต้	99	9	90
นครศรีธรรมราช	0	0	0
กระบี่	0	0	0

ตารางที่ 1.19 (ต่อ)

จังหวัด	รวม	1 อำเภอ 1 ภูมิปัญญา	
		วิทยากรถ่ายทอดองค์ความรู้	ผู้ที่ได้รับการถ่ายทอดองค์ความรู้
		คน	คน
พังงา	0	0	0
ภูเก็ต	33	3	30
สุราษฎร์ธานี	0	0	0
ระนอง	55	5	50
ชุมพร	0	0	0
สงขลา	0	0	0
สตูล	11	1	10
ตรัง	0	0	0
พัทลุง	0	0	0
ปัตตานี	0	0	0
ยะลา	0	0	0
นราธิวาส	0	0	0

ตารางที่ 2.1 จำนวนคนงานที่ลงทะเบียนแจ้งความประสงค์เดินทางไปทำงานต่างประเทศ  
 จำแนกตามภูมิภาค ทวีปราชอาณาจักร  
 ไตรมาสที่ 4 ประจำปีงบประมาณ 2565 (กรกฎาคม - กันยายน 2565)

จังหวัด	ลงทะเบียน		
	รวม	ชาย	หญิง
ทั่วประเทศ	26,002	18,578	7,424
กรุงเทพมหานคร	753	401	352
ภูมิภาค	25,249	18,177	7,072
ปริมณฑล	813	449	364
ภาคกลาง	1,739	1,102	637
ภาคเหนือ	5,139	3,773	1,366
ภาคตะวันออกเฉียงเหนือ	16,526	12,271	4,255
ภาคใต้	1,032	582	450
กรุงเทพมหานคร	753	401	352
กรุงเทพมหานคร	753	401	352
ปริมณฑล	813	449	364
สมุทรปราการ	239	139	100
นนทบุรี	179	103	76
ปทุมธานี	224	126	98
นครปฐม	89	52	37
สมุทรสาคร	82	29	53

ตารางที่ 2.1 (ต่อ)

จังหวัด	ลงทะเบียน		
	รวม	ชาย	หญิง
ภาคกลาง	1,739	1,102	637
พระนครศรีอยุธยา	115	67	48
อ่างทอง	28	14	14
ลพบุรี	92	51	41
สิงห์บุรี	27	10	17
ชัยนาท	27	13	14
สระบุรี	90	49	41
ชลบุรี	402	265	137
ระยอง	226	172	54
จันทบุรี	38	21	17
ตราด	19	13	6
ฉะเชิงเทรา	120	74	46
ปราจีนบุรี	96	64	32
นครนายก	17	11	6
สระแก้ว	130	89	41
ราชบุรี	73	45	28
กาญจนบุรี	73	47	26
สุพรรณบุรี	70	40	30
สมุทรสงคราม	14	7	7
เพชรบุรี	32	17	15
ประจวบคีรีขันธ์	50	33	17

ตารางที่ 2.1 (ต่อ)

จังหวัด	ลงทะเบียน		
	รวม	ชาย	หญิง
ภาคเหนือ	5,139	3,773	1,366
เชียงใหม่	540	398	142
ลำพูน	127	67	60
ลำปาง	377	284	93
อุตรดิตถ์	163	116	47
แพร่	139	103	36
น่าน	293	237	56
พะเยา	227	172	55
เชียงราย	1,079	824	255
แม่ฮ่องสอน	68	51	17
นครสวรรค์	211	140	71
อุทัยธานี	49	26	23
กำแพงเพชร	335	231	104
ตาก	394	337	57
สุโขทัย	415	289	126
พิษณุโลก	291	187	104
พิจิตร	111	76	35
เพชรบูรณ์	320	235	85
ภาคตะวันออกเฉียงเหนือ	16,526	12,271	4,255
นครราชสีมา	1,862	1,410	452
บุรีรัมย์	1,176	888	288

ตารางที่ 2.1 (ต่อ)

จังหวัด	ลงทะเบียน		
	รวม	ชาย	หญิง
สุรินทร์	620	418	202
ศรีสะเกษ	335	248	87
อุบลราชธานี	865	660	205
ยโสธร	185	133	52
ชัยภูมิ	976	690	286
อำนาจเจริญ	153	116	37
บึงกาฬ	348	249	99
หนองบัวลำภู	779	590	189
ขอนแก่น	1,447	1,033	414
อุดรธานี	2,797	2,119	678
เลย	370	255	115
หนองคาย	797	602	195
มหาสารคาม	541	390	151
ร้อยเอ็ด	364	249	115
กาฬสินธุ์	427	295	132
สกลนคร	1,082	816	266
นครพนม	1,182	959	223
มุกดาหาร	220	151	69
ภาคใต้	1,032	582	450
นครศรีธรรมราช	71	40	31
กระบี่	88	17	71

ตารางที่ 2.1 (ต่อ)

จังหวัด	ลงทะเบียน		
	รวม	ชาย	หญิง
พังงา	13	5	8
ภูเก็ต	45	23	22
สุราษฎร์ธานี	56	24	32
ระนอง	5	2	3
ชุมพร	28	18	10
สงขลา	366	247	119
สตูล	77	64	13
ตรัง	55	42	13
พัทลุง	31	18	13
ปัตตานี	88	32	56
ยะลา	64	29	35
นราธิวาส	45	21	24

ที่มา : กองบริหารแรงงานไทยไปต่างประเทศ กรมการจัดหางาน

ตารางที่ 2.2 จำนวนคนหางานที่ลงทะเบียนแจ้งความประสงค์เดินทางไปทำงานต่างประเทศ  
 จำแนกตามวุฒิการศึกษา ทั่วประเทศ  
 ไตรมาสที่ 4 ประจำปีงบประมาณ 2565 (กรกฎาคม - กันยายน 2565)

วุฒิการศึกษา	จำนวนคนหางานที่ลงทะเบียนแจ้งความประสงค์เดินทางไปทำงานต่างประเทศ		
	รวม	ชาย	หญิง
รวมทั้งสิ้น	26,002	18,578	7,424
ประถมศึกษา	1,982	1,697	285
มัธยมศึกษา	14,188	10,920	3,268
ปวช.	1,883	1,325	558
ปวส.	3,783	2,749	1,034
อนุปริญญา	77	45	32
ปริญญาตรี	3,900	1,767	2,133
ปริญญาโท	150	52	98
ปริญญาเอก	3	3	0
อื่นๆ	36	20	16

ที่มา : กองบริหารแรงงานไทยไปต่างประเทศ กรมการจัดหางาน

ตารางที่ 2.3 จำนวนคนงานที่ได้รับการอบรมก่อนเดินทางไปทำงานต่างประเทศ  
 จำแนกตามจังหวัด ที่ราชอาณาจักร  
 ไตรมาสที่ 4 ประจำปีงบประมาณ 2565 (กรกฎาคม - กันยายน 2565)

จังหวัด	จำนวนคนงานที่ได้รับการอบรม		
	รวม	ชาย	หญิง
ทั่วประเทศ	19,333	16,148	3,185
กรุงเทพมหานคร	17,785	15,127	2,658
ภูมิภาค	1,548	1,021	527
ปริมณฑล	0	0	0
ภาคกลาง	681	589	92
ภาคเหนือ	214	120	94
ภาคตะวันออกเฉียงเหนือ	634	303	331
ภาคใต้	19	9	10
กรุงเทพมหานคร	17,785	15,127	2,658
กองบริหารแรงงานไทยไปต่างประเทศ	17,785	15,127	2,658
สจก.1-10	0	0	0
สจก. 1 (สาทร)	0	0	0
สจก. 2 (ราษฎร์บูรณะ)	0	0	0
สจก. 3 (บางนา)	0	0	0
สจก. 4 (นวมินทร์)	0	0	0
สจก. 5 (มีนบุรี)	0	0	0
สจก. 6 (บางพลัด)	0	0	0
สจก. 7 (บรมราชชนนี)	0	0	0

ตารางที่ 2.3 (ต่อ)

จังหวัด	จำนวนคนงานที่ได้รับการอบรม		
	รวม	ชาย	หญิง
สจก. 8 (ราชดำเนิน)	0	0	0
สจก. 9 (หลักสี่)	0	0	0
สจก. 10 (วิภาวดีรังสิต)	0	0	0
ปริมณฑล	0	0	0
สมุทรปราการ	0	0	0
นนทบุรี	0	0	0
ปทุมธานี	0	0	0
นครปฐม	0	0	0
สมุทรสาคร	0	0	0
ภาคกลาง	681	589	92
พระนครศรีอยุธยา	100	58	42
อ่างทอง	0	0	0
ลพบุรี	0	0	0
สิงห์บุรี	0	0	0
ชัยนาท	0	0	0
สระบุรี	0	0	0
ชลบุรี	166	150	16
ระยอง	415	381	34
จันทบุรี	0	0	0
ตราด	0	0	0
ฉะเชิงเทรา	0	0	0
ปราจีนบุรี	0	0	0

ตารางที่ 2.3 (ต่อ)

จังหวัด	จำนวนคนหางานที่ได้รับการอบรม		
	รวม	ชาย	หญิง
นครนายก	0	0	0
สระแก้ว	0	0	0
ราชบุรี	0	0	0
กาญจนบุรี	0	0	0
สุพรรณบุรี	0	0	0
สมุทรสงคราม	0	0	0
เพชรบุรี	0	0	0
ประจวบคีรีขันธ์	0	0	0
ภาคเหนือ	214	120	94
เชียงใหม่	0	0	0
ลำพูน	95	41	54
ลำปาง	20	15	5
อุตรดิตถ์	0	0	0
แพร่	0	0	0
น่าน	0	0	0
พะเยา	0	0	0
เชียงราย	82	51	31
แม่ฮ่องสอน	0	0	0
นครสวรรค์	0	0	0
อุทัยธานี	0	0	0
กำแพงเพชร	0	0	0
ตาก	0	0	0

ตารางที่ 2.3 (ต่อ)

จังหวัด	จำนวนคนหางานที่ได้รับการอบรม		
	รวม	ชาย	หญิง
สุโขทัย	17	13	4
พิษณุโลก	0	0	0
พิจิตร	0	0	0
เพชรบูรณ์	0	0	0
ภาคตะวันออกเฉียงเหนือ	634	303	331
นครราชสีมา	134	78	56
บุรีรัมย์	18	13	5
สุรินทร์	0	0	0
ศรีสะเกษ	9	4	5
อุบลราชธานี	38	21	17
ยโสธร	0	0	0
ชัยภูมิ	25	12	13
อำนาจเจริญ	0	0	0
บึงกาฬ	0	0	0
หนองบัวลำภู	18	12	6
ขอนแก่น	49	19	30
อุดรธานี	267	94	173
เลย	0	0	0
หนองคาย	5	5	0
มหาสารคาม	0	0	0
ร้อยเอ็ด	1	1	0
กาฬสินธุ์	16	9	7

ตารางที่ 2.3 (ต่อ)

จังหวัด	จำนวนคนงานที่ได้รับการอบรม		
	รวม	ชาย	หญิง
สกลนคร	35	20	15
นครพนม	19	15	4
มุกดาหาร	0	0	0
ภาคใต้	19	9	10
นครศรีธรรมราช	0	0	0
กระบี่	0	0	0
พังงา	0	0	0
ภูเก็ต	17	8	9
สุราษฎร์ธานี	2	1	1
ระนอง	0	0	0
ชุมพร	0	0	0
สงขลา	0	0	0
สตูล	0	0	0
ตรัง	0	0	0
พัทลุง	0	0	0
ปัตตานี	0	0	0
ยะลา	0	0	0
นราธิวาส	0	0	0

ตารางที่ 2.4 จำนวนคนงานไทยที่ได้รับอนุญาตให้เดินทางไปทำงานต่างประเทศ  
 จำแนกตามจังหวัด และวิธีการเดินทางไปทำงาน  
 ไตรมาสที่ 4 ประจำปีงบประมาณ 2565 (กรกฎาคม - กันยายน 2565)

จังหวัด	รวม	เดินทางด้วยตนเอง	กรมการ จัดหางานจัดส่ง	นายจ้างพาลูกจ้าง ไปทำงาน	นายจ้างส่งลูกจ้าง ไปฝึกงาน	บริษัทจัดส่ง	RE-ENTRY
	คน	คน	คน	คน	คน	คน	คน
ทั่วประเทศ	28,844	5,358	3,492	6,228	317	7,479	5,970
กรุงเทพมหานคร	21,778	4,622	3,492	5,471	20	7,479	694
ภูมิภาค	7,066	736	0	757	297	0	5,276
ปริมณฑล	379	22	0	106	28	0	223
ภาคกลาง	1,103	56	0	447	215	0	385
ภาคเหนือ	1,242	170	0	51	28	0	993
ภาคตะวันออกเฉียงเหนือ	3,087	454	0	1	26	0	2,606
ภาคใต้	1,255	34	0	152	0	0	1,069
กรุงเทพมหานคร	21,778	4,622	3,492	5,471	20	7,479	694
กองบริหารแรงงานไทยไปต่างประเทศ	20,894	4,604	3,492	4,944	8	7,479	367
สจก.1-10	884	18	0	527	12	0	327
สจก. 1 (สาทร)	44	2	0	5	5	0	32
สจก. 2 (ราษฎร์บูรณะ)	37	2	0	11	0	0	24
สจก. 3 (บางนา)	82	1	0	27	2	0	52
สจก. 4 (นวมินทร์)	30	0	0	0	2	0	28
สจก. 5 (มีนบุรี)	219	5	0	134	3	0	77
สจก. 6 (บางพลัด)	6	1	0	0	0	0	5

ตารางที่ 2.4 (ต่อ)

จังหวัด	รวม	เดินทางด้วยตนเอง	กรมการ จัดหางานจัดส่ง	นายจ้างพาลูกจ้าง ไปทำงาน	นายจ้างส่งลูกจ้าง ไปฝึกงาน	บริษัทจัดส่ง	RE-ENTRY
	คน	คน	คน	คน	คน	คน	คน
สจก. 7 (บรมราชชนนี)	35	5	0	0	0	0	30
สจก. 8 (ราชดำเนิน)	3	0	0	0	0	0	3
สจก. 9 (หลักสี่)	118	2	0	81	0	0	35
สจก. 10 (วิภาวดีรังสิต)	310	0	0	269	0	0	41
<b>ปริมณฑล</b>	<b>379</b>	<b>22</b>	<b>0</b>	<b>106</b>	<b>28</b>	<b>0</b>	<b>223</b>
สมุทรปราการ	156	8	0	44	13	0	91
นนทบุรี	71	3	0	36	0	0	32
ปทุมธานี	99	6	0	26	14	0	53
นครปฐม	28	3	0	0	0	0	25
สมุทรสาคร	25	2	0	0	1	0	22
<b>ภาคกลาง</b>	<b>1,103</b>	<b>56</b>	<b>0</b>	<b>447</b>	<b>215</b>	<b>0</b>	<b>385</b>
พระนครศรีอยุธยา	123	7	0	32	49	0	35
อ่างทอง	7	2	0	0	0	0	5
ลพบุรี	22	1	0	0	3	0	18
สิงห์บุรี	7	4	0	0	0	0	3
ชัยนาท	13	1	0	0	0	0	12
สระบุรี	29	3	0	0	1	0	25
ชลบุรี	280	16	0	117	95	0	52
ระยอง	416	2	0	252	66	0	96
จันทบุรี	16	1	0	0	0	0	15
ตราด	3	0	0	0	0	0	3
ฉะเชิงเทรา	18	2	0	0	0	0	16

ตารางที่ 2.4 (ต่อ)

จังหวัด	รวม	เดินทางด้วยตนเอง	กรมการ จัดหางานจัดส่ง	นายจ้างพาลูกจ้าง ไปทำงาน	นายจ้างส่งลูกจ้าง ไปฝึกงาน	บริษัทจัดส่ง	RE-ENTRY
	คน	คน	คน	คน	คน	คน	คน
ปราจีนบุรี	12	1	0	4	1	0	6
นครนายก	2	0	0	0	0	0	2
สระแก้ว	25	1	0	0	0	0	24
ราชบุรี	65	4	0	42	0	0	19
กาญจนบุรี	19	3	0	0	0	0	16
สุพรรณบุรี	13	2	0	0	0	0	11
สมุทรสงคราม	4	0	0	0	0	0	4
เพชรบุรี	15	5	0	0	0	0	10
ประจวบคีรีขันธ์	14	1	0	0	0	0	13
ภาคเหนือ	1,242	170	0	51	28	0	993
เชียงใหม่	122	47	0	0	0	0	75
ลำพูน	114	2	0	49	28	0	35
ลำปาง	126	20	0	0	0	0	106
อุดรดิตถ์	36	10	0	0	0	0	26
แพร่	15	3	0	0	0	0	12
น่าน	169	2	0	0	0	0	167
พะเยา	48	2	0	0	0	0	46
เชียงราย	193	20	0	2	0	0	171
แม่ฮ่องสอน	1	0	0	0	0	0	1
นครสวรรค์	42	3	0	0	0	0	39
อุทัยธานี	9	1	0	0	0	0	8
กำแพงเพชร	55	11	0	0	0	0	44

ตารางที่ 2.4 (ต่อ)

จังหวัด	รวม	เดินทางด้วยตนเอง	กรมการ จัดหางานจัดส่ง	นายจ้างพาลูกจ้าง ไปทำงาน	นายจ้างส่งลูกจ้าง ไปฝึกงาน	บริษัทจัดส่ง	RE-ENTRY
	คน	คน	คน	คน	คน	คน	คน
ตาก	59	4	0	0	0	0	55
สุโขทัย	98	17	0	0	0	0	81
พิษณุโลก	59	17	0	0	0	0	42
พิจิตร	63	8	0	0	0	0	55
เพชรบูรณ์	33	3	0	0	0	0	30
<b>ภาคตะวันออกเฉียงเหนือ</b>	<b>3,087</b>	<b>454</b>	<b>0</b>	<b>1</b>	<b>26</b>	<b>0</b>	<b>2,606</b>
นครราชสีมา	426	109	0	1	26	0	290
บุรีรัมย์	192	27	0	0	0	0	165
สุรินทร์	97	12	0	0	0	0	85
ศรีสะเกษ	39	9	0	0	0	0	30
อุบลราชธานี	146	19	0	0	0	0	127
ยโสธร	35	7	0	0	0	0	28
ชัยภูมิ	153	26	0	0	0	0	127
อำนาจเจริญ	26	5	0	0	0	0	21
บึงกาฬ	45	3	0	0	0	0	42
หนองบัวลำภู	135	18	0	0	0	0	117
ขอนแก่น	286	55	0	0	0	0	231
อุดรธานี	726	62	0	0	0	0	664
เลย	13	0	0	0	0	0	13
หนองคาย	165	12	0	0	0	0	153
มหาสารคาม	71	14	0	0	0	0	57
ร้อยเอ็ด	54	15	0	0	0	0	39

ตารางที่ 2.4 (ต่อ)

จังหวัด	รวม	เดินทางด้วยตนเอง	กรมการ จัดหางานจัดส่ง	นายจ้างพาลูกจ้าง ไปทำงาน	นายจ้างส่งลูกจ้าง ไปฝึกงาน	บริษัทจัดส่ง	RE-ENTRY
	คน	คน	คน	คน	คน	คน	คน
กาฬสินธุ์	53	16	0	0	0	0	37
สกลนคร	181	26	0	0	0	0	155
นครพนม	131	18	0	0	0	0	113
มุกดาหาร	113	1	0	0	0	0	112
<b>ภาคใต้</b>	<b>1,255</b>	<b>34</b>	<b>0</b>	<b>152</b>	<b>0</b>	<b>0</b>	<b>1,069</b>
นครศรีธรรมราช	14	5	0	0	0	0	9
กระบี่	3	1	0	0	0	0	2
พังงา	20	3	0	0	0	0	17
ภูเก็ต	55	16	0	0	0	0	39
สุราษฎร์ธานี	11	2	0	0	0	0	9
ระนอง	2	0	0	0	0	0	2
ชุมพร	5	0	0	0	0	0	5
สงขลา	835	5	0	152	0	0	678
สตูล	279	1	0	0	0	0	278
ตรัง	11	0	0	0	0	0	11
พัทลุง	2	0	0	0	0	0	2
ปัตตานี	6	1	0	0	0	0	5
ยะลา	10	0	0	0	0	0	10
นราธิวาส	2	0	0	0	0	0	2

ที่มา : กองบริหารแรงงานไทยไปต่างประเทศ กรมการจัดหางาน

ตารางที่ 2.5 จำนวนคนงานไทยที่ได้รับอนุญาตให้เดินทางไปทำงานต่างประเทศ  
 จำแนกตามจังหวัด เพศ และวิธีการเดินทางไปทำงาน  
 ไตรมาสที่ 4 ประจำปีงบประมาณ 2565 (กรกฎาคม - กันยายน 2565)

จังหวัด	รวม			เดินทางด้วยตนเอง		กรมการ จัดหางานจัดส่ง		นายจ้างพาลูกจ้าง ไปทำงาน		นายจ้างส่งลูกจ้าง ไปฝึกงาน		บริษัทจัดส่ง		RE-ENTRY	
	รวม	ชาย	หญิง	ชาย	หญิง	ชาย	หญิง	ชาย	หญิง	ชาย	หญิง	ชาย	หญิง	ชาย	หญิง
ทั่วประเทศ	28,844	23,192	5,652	4,143	1,215	3,076	416	5,498	730	198	119	6,013	1,466	4,264	1,706
กรุงเทพมหานคร	21,778	18,013	3,765	3,691	931	3,076	416	4,823	648	14	6	6,013	1,466	396	298
ภูมิภาค	7,066	5,179	1,887	452	284	0	0	675	82	184	113	0	0	3,868	1,408
ปริมณฑล	379	280	99	11	11	0	0	97	9	17	11	0	0	155	68
ภาคกลาง	1,103	872	231	27	29	0	0	410	37	157	58	0	0	278	107
ภาคเหนือ	1,242	986	256	125	45	0	0	19	32	2	26	0	0	840	153
ภาคตะวันออกเฉียงเหนือ	3,087	2,311	776	273	181	0	0	0	1	8	18	0	0	2,030	576
ภาคใต้	1,255	730	525	16	18	0	0	149	3	0	0	0	0	565	504
กรุงเทพมหานคร	21,778	18,013	3,765	3,691	931	3,076	416	4,823	648	14	6	6,013	1,466	396	298
กองบริหารแรงงานไทยไปต่างประเทศ	20,894	17,358	3,536	3,683	921	3,076	416	4,354	590	5	3	6,013	1,466	227	140
สจก.1-10	884	655	229	8	10	0	0	469	58	9	3	0	0	169	158
สจก. 1 (สาทร)	44	23	21	0	2	0	0	4	1	4	1	0	0	15	17
สจก. 2 (ราชบุรีบูรณะ)	37	25	12	0	2	0	0	11	0	0	0	0	0	14	10
สจก. 3 (บางนา)	82	44	38	0	1	0	0	21	6	2	0	0	0	21	31
สจก. 4 (นวมินทร์)	30	17	13	0	0	0	0	0	0	0	2	0	0	17	11
สจก. 5 (มีนบุรี)	219	171	48	2	3	0	0	133	1	3	0	0	0	33	44
สจก. 6 (บางพลัด)	6	1	5	0	1	0	0	0	0	0	0	0	0	1	4



ตารางที่ 2.5 (ต่อ)

จังหวัด	รวม			เดินทางด้วยตนเอง		กรมการ จัดหางานจัดตั้ง		นายจ้างพาลูกจ้าง ไปทำงาน		นายจ้างส่งลูกจ้าง ไปฝึกงาน		บริษัทจัดตั้ง		RE-ENTRY	
	รวม	ชาย	หญิง	ชาย	หญิง	ชาย	หญิง	ชาย	หญิง	ชาย	หญิง	ชาย	หญิง	ชาย	หญิง
ปราจีนบุรี	12	5	7	0	1	0	0	1	3	1	0	0	0	3	3
นครนายก	2	0	2	0	0	0	0	0	0	0	0	0	0	0	2
สระแก้ว	25	17	8	0	1	0	0	0	0	0	0	0	0	17	7
ราชบุรี	65	61	4	3	1	0	0	42	0	0	0	0	0	16	3
กาญจนบุรี	19	9	10	1	2	0	0	0	0	0	0	0	0	8	8
สุพรรณบุรี	13	9	4	1	1	0	0	0	0	0	0	0	0	8	3
สมุทรสงคราม	4	4	0	0	0	0	0	0	0	0	0	0	0	4	0
เพชรบุรี	15	6	9	0	5	0	0	0	0	0	0	0	0	6	4
ประจวบคีรีขันธ์	14	7	7	0	1	0	0	0	0	0	0	0	0	7	6
<b>ภาคเหนือ</b>	<b>1,242</b>	<b>986</b>	<b>256</b>	<b>125</b>	<b>45</b>	<b>0</b>	<b>0</b>	<b>19</b>	<b>32</b>	<b>2</b>	<b>26</b>	<b>0</b>	<b>0</b>	<b>840</b>	<b>153</b>
เชียงใหม่	122	103	19	38	9	0	0	0	0	0	0	0	0	65	10
ลำพูน	114	53	61	2	0	0	0	19	30	2	26	0	0	30	5
ลำปาง	126	104	22	15	5	0	0	0	0	0	0	0	0	89	17
อุตรดิตถ์	36	30	6	10	0	0	0	0	0	0	0	0	0	20	6
แพร่	15	13	2	2	1	0	0	0	0	0	0	0	0	11	1
น่าน	169	159	10	0	2	0	0	0	0	0	0	0	0	159	8
พะเยา	48	41	7	1	1	0	0	0	0	0	0	0	0	40	6
เชียงราย	193	153	40	11	9	0	0	0	2	0	0	0	0	142	29
แม่ฮ่องสอน	1	1	0	0	0	0	0	0	0	0	0	0	0	1	0
นครสวรรค์	42	31	11	0	3	0	0	0	0	0	0	0	0	31	8
อุทัยธานี	9	5	4	0	1	0	0	0	0	0	0	0	0	5	3
กำแพงเพชร	55	40	15	8	3	0	0	0	0	0	0	0	0	32	12



ตารางที่ 2.5 (ต่อ)

จังหวัด	รวม			เดินทางด้วยตนเอง		กรมการ จัดหางานจัดตั้ง		นายจ้างพาลูกจ้าง ไปทำงาน		นายจ้างส่งลูกจ้าง ไปฝึกงาน		บริษัทจัดตั้ง		RE-ENTRY	
	รวม	ชาย	หญิง	ชาย	หญิง	ชาย	หญิง	ชาย	หญิง	ชาย	หญิง	ชาย	หญิง	ชาย	หญิง
กาฬสินธุ์	53	31	22	9	7	0	0	0	0	0	0	0	0	22	15
สกลนคร	181	153	28	21	5	0	0	0	0	0	0	0	0	132	23
นครพนม	131	116	15	14	4	0	0	0	0	0	0	0	0	102	11
มุกดาหาร	113	94	19	1	0	0	0	0	0	0	0	0	0	93	19
ภาคใต้	1,255	730	525	16	18	0	0	149	3	0	0	0	0	565	504
นครศรีธรรมราช	14	6	8	2	3	0	0	0	0	0	0	0	0	4	5
กระบี่	3	2	1	0	1	0	0	0	0	0	0	0	0	2	0
พังงา	20	17	3	2	1	0	0	0	0	0	0	0	0	15	2
ภูเก็ต	55	31	24	8	8	0	0	0	0	0	0	0	0	23	16
สุราษฎร์ธานี	11	6	5	1	1	0	0	0	0	0	0	0	0	5	4
ระนอง	2	2	0	0	0	0	0	0	0	0	0	0	0	2	0
ชุมพร	5	3	2	0	0	0	0	0	0	0	0	0	0	3	2
สงขลา	835	413	422	3	2	0	0	149	3	0	0	0	0	261	417
สตูล	279	234	45	0	1	0	0	0	0	0	0	0	0	234	44
ตรัง	11	5	6	0	0	0	0	0	0	0	0	0	0	5	6
พัทลุง	2	2	0	0	0	0	0	0	0	0	0	0	0	2	0
ปัตตานี	6	4	2	0	1	0	0	0	0	0	0	0	0	4	1
ยะลา	10	4	6	0	0	0	0	0	0	0	0	0	0	4	6
นราธิวาส	2	1	1	0	0	0	0	0	0	0	0	0	0	1	1

ที่มา : กองบริหารแรงงานไทยไปต่างประเทศ กรมการจัดหางาน

ตารางที่ 2.6 จำนวนคนงานไทยที่ได้รับอนุญาตให้เดินทางไปทำงานต่างประเทศ  
 จำแนกตามประเทศ เพศ และวิธีการเดินทางไปทำงาน  
 ไตรมาสที่ 4 ประจำปีงบประมาณ 2565 (กรกฎาคม - กันยายน 2565)

ประเทศ	รวม			เดินทางด้วยตนเอง		กรมการ จัดหางานจัดส่ง		นายจ้างพาลูกจ้าง ไปทำงาน		นายจ้างส่งลูกจ้าง ไปฝึกงาน		บริษัทจัดส่ง		RE-ENTRY	
	รวม	ชาย	หญิง	ชาย	หญิง	ชาย	หญิง	ชาย	หญิง	ชาย	หญิง	ชาย	หญิง	ชาย	หญิง
รวมทั้งสิ้น	28,844	23,192	5,652	4,143	1,215	3,076	416	5,498	730	198	119	6,013	1,466	4,264	1,706
รวมกลุ่มประเทศตะวันออกกลาง	3,543	3,153	390	95	59	2,320	94	3	0	0	0	79	27	656	210
ซาอุดีอาระเบีย	22	20	2	0	1	0	0	0	0	0	0	0	0	20	1
กาตาร์	99	84	15	32	3	0	0	3	0	0	0	6	0	43	12
บาห์เรน	32	11	21	0	2	0	0	0	0	0	0	0	0	11	19
สหรัฐอเมริกาหรับเอมิเรตส์	288	153	135	10	11	0	0	0	0	0	0	0	0	143	124
อิสราเอล	2,787	2,683	104	26	1	2,320	94	0	0	0	0	0	0	337	9
คูเวต	120	70	50	20	24	0	0	0	0	0	0	3	0	47	26
โอมาน	32	17	15	3	3	0	0	0	0	0	0	0	0	14	12
เยเมน	2	2	0	0	0	0	0	0	0	0	0	0	0	2	0
เลบานอน	2	1	1	0	0	0	0	0	0	0	0	0	0	1	1
ไซปรัส	15	3	12	2	8	0	0	0	0	0	0	0	0	1	4
ตุรกี	21	13	8	0	6	0	0	0	0	0	0	0	0	13	2
จอร์แดน	99	72	27	0	0	0	0	0	0	0	0	70	27	2	0

ตารางที่ 2.6 (ต่อ)

ประเทศ	รวม			เดินทางด้วยตนเอง		กรมการ จัดหางานจัดตั้ง		นายจ้างพาลูกจ้าง ไปทำงาน		นายจ้างส่งลูกจ้าง ไปฝึกงาน		บริษัทจัดตั้ง		RE-ENTRY	
	รวม	ชาย	หญิง	ชาย	หญิง	ชาย	หญิง	ชาย	หญิง	ชาย	หญิง	ชาย	หญิง	ชาย	หญิง
อิหร่าน	24	24	0	2	0	0	0	0	0	0	0	0	0	22	0
ประเทศอื่นๆในกลุ่มประเทศตะวันออก กลาง	0	0	0	0	0	0	0	0	0	0	0	0	0	0	0
<b>รวมกลุ่มประเทศแอฟริกา</b>	<b>278</b>	<b>255</b>	<b>23</b>	<b>3</b>	<b>7</b>	<b>0</b>	<b>0</b>	<b>134</b>	<b>0</b>	<b>0</b>	<b>0</b>	<b>56</b>	<b>0</b>	<b>62</b>	<b>16</b>
แอลจีเรีย	1	1	0	0	0	0	0	0	0	0	0	0	0	1	0
สาธารณรัฐเซเชลส์	1	0	1	0	1	0	0	0	0	0	0	0	0	0	0
อียิปต์	3	1	2	0	0	0	0	0	0	0	0	0	0	1	2
แองโกลา	0	0	0	0	0	0	0	0	0	0	0	0	0	0	0
ไนจีเรีย	10	9	1	1	1	0	0	0	0	0	0	0	0	8	0
ซูดาน	3	3	0	0	0	0	0	0	0	0	0	0	0	3	0
ลิเบีย	0	0	0	0	0	0	0	0	0	0	0	0	0	0	0
โมแซมบิก	1	1	0	0	0	0	0	0	0	0	0	0	0	1	0
มาดากัสการ์	94	94	0	0	0	0	0	91	0	0	0	0	0	3	0
แอฟริกาใต้	67	67	0	1	0	0	0	0	0	0	0	56	0	10	0
เคนยา	43	43	0	0	0	0	0	43	0	0	0	0	0	0	0
โมร็อกโก	7	0	7	0	5	0	0	0	0	0	0	0	0	0	2
สาธารณรัฐกาบอง	0	0	0	0	0	0	0	0	0	0	0	0	0	0	0
สาธารณรัฐเคปเวิร์ด	0	0	0	0	0	0	0	0	0	0	0	0	0	0	0
ประเทศอื่นๆในกลุ่มประเทศแอฟริกา	48	36	12	1	0	0	0	0	0	0	0	0	0	35	12

ตารางที่ 2.6 (ต่อ)

ประเทศ	รวม			เดินทางด้วยตนเอง		กรมการ จัดหางานจัดส่ง		นายจ้างพาลูกจ้าง ไปทำงาน		นายจ้างส่งลูกจ้าง ไปฝึกงาน		บริษัทจัดส่ง		RE-ENTRY	
	รวม	ชาย	หญิง	ชาย	หญิง	ชาย	หญิง	ชาย	หญิง	ชาย	หญิง	ชาย	หญิง	ชาย	หญิง
รวมกลุ่มประเทศเอเชีย	14,498	11,174	3,324	322	226	756	322	903	132	133	116	5,778	1,347	3,282	1,181
เวียดนาม	244	236	8	0	0	0	0	218	4	0	0	0	0	18	4
กัมพูชา	28	24	4	0	0	0	0	21	0	3	0	0	0	0	4
มาเลเซีย	1,080	602	478	36	13	0	0	70	4	10	3	0	0	486	458
สิงคโปร์	857	702	155	139	22	0	0	76	1	0	10	57	96	430	26
บรูไน	167	118	49	27	5	0	0	7	0	0	0	0	0	84	44
ฮ่องกง	217	20	197	15	109	0	0	0	0	0	0	0	10	5	78
จีน	5	3	2	0	0	0	0	0	0	1	2	0	0	2	0
ญี่ปุ่น	1,870	888	982	52	53	52	8	81	74	97	101	322	478	284	268
ไต้หวัน	6,734	5,869	865	0	4	1	3	2	0	0	0	5,399	763	467	95
อินเดีย	126	112	14	3	1	0	0	8	0	0	0	0	0	101	13
อินโดนีเซีย	149	148	1	20	0	0	0	3	0	1	0	0	0	124	1
ฟิลิปปินส์	81	69	12	0	0	0	0	18	7	13	0	0	0	38	5
สาธารณรัฐเกาหลี	2,111	1,674	437	28	7	703	311	38	0	1	0	0	0	904	119
ศรีลังกา	1	1	0	0	0	0	0	0	0	0	0	0	0	1	0
พม่า	67	64	3	1	0	0	0	54	0	7	0	0	0	2	3
บังกลาเทศ	156	131	25	0	0	0	0	63	11	0	0	0	0	68	14
ลาว	538	487	51	0	0	0	0	244	31	0	0	0	0	243	20

ตารางที่ 2.6 (ต่อ)

ประเทศ	รวม			เดินทางด้วยตนเอง		กรมการ จัดหางานจัดส่ง		นายจ้างพาลูกจ้าง ไปทำงาน		นายจ้างส่งลูกจ้าง ไปฝึกงาน		บริษัทจัดส่ง		RE-ENTRY	
	รวม	ชาย	หญิง	ชาย	หญิง	ชาย	หญิง	ชาย	หญิง	ชาย	หญิง	ชาย	หญิง	ชาย	หญิง
อาเซอร์ไบจาน	1	1	0	0	0	0	0	0	0	0	0	0	0	1	0
มาเก๊า	1	0	1	0	0	0	0	0	0	0	0	0	0	0	1
สาธารณรัฐคีร์กีซ	30	4	26	0	1	0	0	0	0	0	0	0	0	4	25
ประเทศอื่นๆในกลุ่มประเทศเอเชีย	35	21	14	1	11	0	0	0	0	0	0	0	0	20	3
<b>รวมกลุ่มประเทศยุโรป</b>	<b>9,993</b>	<b>8,308</b>	<b>1,685</b>	<b>3,598</b>	<b>853</b>	<b>0</b>	<b>0</b>	<b>4,446</b>	<b>592</b>	<b>62</b>	<b>3</b>	<b>100</b>	<b>92</b>	<b>102</b>	<b>145</b>
กรีซ(สาธารณรัฐเฮเลนิก)	0	0	0	0	0	0	0	0	0	0	0	0	0	0	0
รัสเซีย	10	0	10	0	0	0	0	0	0	0	0	0	0	0	10
อังกฤษ	36	17	19	5	10	0	0	0	0	0	0	0	0	12	9
นอร์เวย์	9	5	4	1	2	0	0	1	0	0	0	0	0	3	2
เดนมาร์ก	93	91	2	0	1	0	0	90	0	0	0	0	0	1	1
สวีเดน	4,870	4,290	580	8	7	0	0	4,280	573	0	0	0	0	2	0
สวิตเซอร์แลนด์	10	8	2	0	1	0	0	0	0	0	0	0	0	8	1
ฟินแลนด์	4,051	3,512	539	3,444	534	0	0	67	3	0	0	0	0	1	2
เนเธอร์แลนด์	4	3	1	0	0	0	0	0	0	0	0	0	0	3	1
เยอรมัน	33	27	6	15	1	0	0	0	0	1	0	0	0	11	5
ฝรั่งเศส	12	7	5	3	1	0	0	0	1	0	0	0	0	4	3
ไอซ์แลนด์	7	5	2	5	1	0	0	0	0	0	0	0	0	0	1
ไอร์แลนด์	187	84	103	63	72	0	0	0	0	0	0	11	25	10	6



ตารางที่ 2.6 (ต่อ)

ประเทศ	รวม			เดินทางด้วยตนเอง		กรมการ จัดหางานจัดส่ง		นายจ้างพาลูกจ้าง ไปทำงาน		นายจ้างส่งลูกจ้าง ไปฝึกงาน		บริษัทจัดส่ง		RE-ENTRY	
	รวม	ชาย	หญิง	ชาย	หญิง	ชาย	หญิง	ชาย	หญิง	ชาย	หญิง	ชาย	หญิง	ชาย	หญิง
รวมกลุ่มประเทศอเมริกาใต้	39	30	9	8	6	0	0	1	1	0	0	0	0	21	2
อาร์เจนตินา	0	0	0	0	0	0	0	0	0	0	0	0	0	0	0
ประเทศอื่นๆในกลุ่มประเทศอเมริกาใต้	39	30	9	8	6	0	0	1	1	0	0	0	0	21	2
รวมกลุ่มประเทศออสเตรเลียและโอเชียเนีย	79	74	5	60	0	0	0	5	0	0	0	0	0	9	5
ออสเตรเลีย	7	7	0	0	0	0	0	5	0	0	0	0	0	2	0
นิวซีแลนด์	66	64	2	60	0	0	0	0	0	0	0	0	0	4	2
หมู่เกาะโซโลมอน	0	0	0	0	0	0	0	0	0	0	0	0	0	0	0
ปาปัว นิวินี	5	3	2	0	0	0	0	0	0	0	0	0	0	3	2
ประเทศอื่นๆในกลุ่มประเทศออสเตรเลีย และโอเชียเนีย	1	0	1	0	0	0	0	0	0	0	0	0	0	0	1

ที่มา : กองบริหารแรงงานไทยไปต่างประเทศ กรมการจัดหางาน

ตารางที่ 2.7 จำนวนคนไทยที่ได้รับอนุญาตให้เดินทางไปทำงานต่างประเทศ  
 จำแนกตามประเภทอาชีพที่ไปทำงาน ทัวราชอาณาจักร  
 ไตรมาสที่ 4 ประจำปีงบประมาณ 2565 (กรกฎาคม - กันยายน 2565)

ประเภทอาชีพ	จำนวนคนไทยที่ได้รับอนุญาตให้เดินทางไปทำงานต่างประเทศ		
	รวม	ชาย	หญิง
<b>รวมทั้งสิ้น</b>	<b>28,844</b>	<b>23,192</b>	<b>5,652</b>
1. ผู้บัญญัติกฎหมาย ข้าราชการระดับอาวุโส ผู้จัดการ	267	194	73
2. ผู้ประกอบวิชาชีพด้านต่างๆ	767	576	191
3. ช่างเทคนิคและผู้ปฏิบัติงานที่เกี่ยวข้อง	1,138	504	634
4. เสมียน เจ้าหน้าที่	84	17	67
5. พนักงานบริการ พนักงานขายในร้านค้าและตลาด	1,259	528	731
6. ผู้ปฏิบัติงานฝีมือด้านการเกษตรและประมง	12,888	11,188	1,700
7. ผู้ปฏิบัติงานโดยใช้ฝีมือในธุรกิจต่างๆ	1,926	1,776	150
8. ผู้ปฏิบัติงานในโรงงาน ผู้ควบคุมเครื่องจักร และผู้ปฏิบัติงานด้านการประกอบ	6,633	5,150	1,483
9. อาชีพงานพื้นฐาน	3,882	3,259	623
0. ทหาร	0	0	0

ที่มา : กองบริหารแรงงานไทยไปต่างประเทศ กรมการจัดหางาน

ตารางที่ 3.1 การแนะนำอาชีพเพื่อการมีงานทำ จำแนกตามจังหวัด  
 ที่ว่าราชอาณาจักร  
 ไตรมาสที่ 4 ประจำปีงบประมาณ 2565 (กรกฎาคม - กันยายน 2565)

จังหวัด	รวมทั้งหมด	นักเรียน นักศึกษา	ผู้ประกันตนกรณีว่างงาน	ประชาชนทั่วไป	เด็กและเยาวชนในสถานพินิจ ผู้ถูกคุมประพฤติ และผู้ต้องขัง	ทหารกองประจำการ ที่จะปลดเป็นทหารกองหนุน
	คน	คน	คน	คน	คน	คน
ที่ราชอาณาจักร	52,475	31,572	14,365	4,509	1,301	728
กรุงเทพมหานคร	8,066	6,326	1,273	319	148	0
ภูมิภาค	44,409	25,246	13,092	4,190	1,153	728
ปริมณฑล	7,582	6,683	604	195	100	0
ภาคกลาง	10,898	5,161	4,176	808	25	728
ภาคเหนือ	11,182	6,465	3,203	1,253	261	0
ภาคตะวันออกเฉียงเหนือ	9,306	4,431	3,378	965	532	0
ภาคใต้	5,441	2,506	1,731	969	235	0
กรุงเทพมหานคร	8,066	6,326	1,273	319	148	0
กองส่งเสริมการมีงานทำ	0	0	0	0	0	0
สจก.พื้นที่ 1-10	8,066	6,326	1,273	319	148	0
สจก. 1 (สาทร)	169	0	151	18	0	0
สจก. 2 (ราษฎร์บูรณะ)	210	0	102	58	50	0
สจก. 3 (บางนา)	298	0	194	56	48	0
สจก. 4 (นวมินทร์)	500	402	98	0	0	0
สจก. 5 (มีนบุรี)	1,583	1,358	176	49	0	0
สจก. 6 (บางพลัด)	1,145	1,070	33	42	0	0

ตารางที่ 3.1 (ต่อ)

จังหวัด	รวมทั้งหมด	นักเรียน นักศึกษา	ผู้ประกันตนกรณีว่างงาน	ประชาชนทั่วไป	เด็กและเยาวชนในสถานพินิจ ผู้ถูกคุมประพฤติ และผู้ต้องขัง	ทหารกองประจำการ ที่จะปลดเป็นทหารกองหนุน
	คน	คน	คน	คน	คน	คน
สจก. 7 (บรมราชชนนี)	1,158	977	142	39	0	0
สจก. 8 (ราชดำเนิน)	741	684	51	6	0	0
สจก. 9 (หลักสี่)	890	676	164	0	50	0
สจก. 10 (วิภาวดีรังสิต)	1,372	1,159	162	51	0	0
<b>ปริมณฑล</b>	<b>7,582</b>	<b>6,683</b>	<b>604</b>	<b>195</b>	<b>100</b>	<b>0</b>
สมุทรปราการ	3,228	3,128	0	0	100	0
นนทบุรี	1,303	1,041	218	44	0	0
ปทุมธานี	1,656	1,541	93	22	0	0
นครปฐม	774	532	144	98	0	0
สมุทรสาคร	621	441	149	31	0	0
<b>ภาคกลาง</b>	<b>10,898</b>	<b>5,161</b>	<b>4,176</b>	<b>808</b>	<b>25</b>	<b>728</b>
พระนครศรีอยุธยา	861	561	223	77	0	0
อ่างทอง	538	298	202	38	0	0
ลพบุรี	730	557	113	60	0	0
สิงห์บุรี	317	70	124	123	0	0
ชัยนาท	332	109	223	0	0	0
สระบุรี	425	170	128	127	0	0
ชลบุรี	1,448	637	383	0	0	428
ระยอง	270	0	201	69	0	0
จันทบุรี	104	104	0	0	0	0
ตราด	172	0	148	24	0	0
ฉะเชิงเทรา	326	68	247	11	0	0

ตารางที่ 3.1 (ต่อ)

จังหวัด	รวมทั้งหมด	นักเรียน นักศึกษา	ผู้ประกันตนกรณีว่างงาน	ประชาชนทั่วไป	เด็กและเยาวชนในสถานพินิจ ผู้ถูกคุมประพฤติ และผู้ต้องขัง	ทหารกองประจำการ ที่จะปลดเป็นทหารกองหนุน
	คน	คน	คน	คน	คน	คน
ปราจีนบุรี	1,363	391	772	0	0	200
นครนายก	21	0	6	15	0	0
สระแก้ว	660	405	255	0	0	0
ราชบุรี	130	0	124	6	0	0
กาญจนบุรี	272	238	21	13	0	0
สุพรรณบุรี	963	734	154	75	0	0
สมุทรสงคราม	151	0	151	0	0	0
เพชรบุรี	1,514	819	508	62	25	100
ประจวบคีรีขันธ์	301	0	193	108	0	0
<b>ภาคเหนือ</b>	<b>11,182</b>	<b>6,465</b>	<b>3,203</b>	<b>1,253</b>	<b>261</b>	<b>0</b>
เชียงใหม่	349	139	68	37	105	0
ลำพูน	335	0	176	159	0	0
ลำปาง	221	221	0	0	0	0
อุตรดิตถ์	1,112	589	491	32	0	0
แพร่	508	158	248	52	50	0
น่าน	620	303	189	128	0	0
พะเยา	559	381	102	76	0	0
เชียงราย	776	558	137	81	0	0
แม่ฮ่องสอน	325	0	251	74	0	0
นครสวรรค์	1,352	1,050	300	2	0	0
อุทัยธานี	220	0	104	116	0	0
กำแพงเพชร	1,067	804	134	129	0	0

ตารางที่ 3.1 (ต่อ)

จังหวัด	รวมทั้งหมด	นักเรียน นักศึกษา	ผู้ประกันตนกรณีว่างงาน	ประชาชนทั่วไป	เด็กและเยาวชนในสถานพินิจ ผู้ถูกคุมประพฤติ และผู้ต้องขัง	ทหารกองประจำการ ที่จะปลดเป็นทหารกองหนุน
	คน	คน	คน	คน	คน	คน
ตาก	795	565	90	140	0	0
สุโขทัย	925	520	190	109	106	0
พิษณุโลก	692	390	260	42	0	0
พิจิตร	701	462	189	50	0	0
เพชรบูรณ์	625	325	274	26	0	0
<b>ภาคตะวันออกเฉียงเหนือ</b>	<b>9,306</b>	<b>4,431</b>	<b>3,378</b>	<b>965</b>	<b>532</b>	<b>0</b>
นครราชสีมา	670	300	290	0	80	0
บุรีรัมย์	397	40	259	98	0	0
สุรินทร์	307	0	257	0	50	0
ศรีสะเกษ	244	0	177	67	0	0
อุบลราชธานี	1,266	960	292	14	0	0
ยโสธร	646	433	119	94	0	0
ชัยภูมิ	256	0	115	141	0	0
อำนาจเจริญ	390	0	290	0	100	0
บึงกาฬ	0	0	0	0	0	0
หนองบัวลำภู	245	0	105	40	100	0
ขอนแก่น	303	0	261	42	0	0
อุดรธานี	431	0	374	57	0	0
เลย	193	0	46	47	100	0
หนองคาย	883	444	267	70	102	0
มหาสารคาม	517	517	0	0	0	0
ร้อยเอ็ด	39	0	24	15	0	0

ตารางที่ 3.1 (ต่อ)

จังหวัด	รวมทั้งหมด	นักเรียน นักศึกษา	ผู้ประกันตนกรณีว่างงาน	ประชาชนทั่วไป	เด็กและเยาวชนในสถานพินิจ ผู้ถูกคุมประพฤติ และผู้ต้องขัง	ทหารกองประจำการ ที่จะปลดเป็นทหารกองหนุน
	คน	คน	คน	คน	คน	คน
กาฬสินธุ์	1,149	983	138	28	0	0
สกลนคร	200	0	76	124	0	0
นครพนม	231	0	154	77	0	0
มุกดาหาร	939	754	134	51	0	0
<b>ภาคใต้</b>	<b>5,441</b>	<b>2,506</b>	<b>1,731</b>	<b>969</b>	<b>235</b>	<b>0</b>
นครศรีธรรมราช	100	0	0	0	100	0
กระบี่	161	0	91	70	0	0
พังงา	320	0	145	125	50	0
ภูเก็ต	250	0	135	115	0	0
สุราษฎร์ธานี	240	0	161	79	0	0
ระนอง	610	367	75	168	0	0
ชุมพร	1,124	917	0	207	0	0
สงขลา	229	0	229	0	0	0
สตูล	241	0	194	47	0	0
ตรัง	467	322	104	41	0	0
พัทลุง	959	704	255	0	0	0
ปัตตานี	136	0	113	23	0	0
ยะลา	385	196	106	58	25	0
นราธิวาส	219	0	123	36	60	0

ตารางที่ 3.2 การแนะแนวอาชีพให้นักเรียน นักศึกษา ประชาชนทั่วไป และผู้ประกอบการว่างงาน จำแนกตามจังหวัด  
ทั่วราชอาณาจักร  
ไตรมาสที่ 4 ประจำปีงบประมาณ 2565 (กรกฎาคม - กันยายน 2565)

จังหวัด	รวมทั้งหมด			นักเรียน นักศึกษา		ประชาชนทั่วไป		ผู้ประกอบการว่างงาน	
	รวม	ชาย	หญิง	ชาย	หญิง	ชาย	หญิง	ชาย	หญิง
ทั่วราชอาณาจักร	50,446	21,503	28,943	13,189	18,383	1,928	2,581	6,386	7,979
กรุงเทพมหานคร	7,918	3,329	4,589	2,617	3,709	138	181	574	699
ภูมิภาค	42,528	18,174	24,354	10,572	14,674	1,790	2,400	5,812	7,280
ปริมณฑล	7,482	2,850	4,632	2,555	4,128	71	124	224	380
ภาคกลาง	10,145	4,241	5,904	2,199	2,962	385	423	1,657	2,519
ภาคเหนือ	10,921	4,870	6,051	2,831	3,634	522	731	1,517	1,686
ภาคตะวันออกเฉียงเหนือ	8,774	4,003	4,771	1,925	2,506	417	548	1,661	1,717
ภาคใต้	5,206	2,210	2,996	1,062	1,444	395	574	753	978
กรุงเทพมหานคร	7,918	3,329	4,589	2,617	3,709	138	181	574	699
กองส่งเสริมการมีงานทำ	0	0	0	0	0	0	0	0	0
สจก.พื้นที่ 1-10	7,918	3,329	4,589	2,617	3,709	138	181	574	699
สจก. 1 (สาทร)	169	79	90	0	0	7	11	72	79
สจก. 2 (ราชบุรีบูรณะ)	160	60	100	0	0	26	32	34	68
สจก. 3 (บางนา)	250	98	152	0	0	21	35	77	117
สจก. 4 (นวมินทร์)	500	210	290	169	233	0	0	41	57
สจก. 5 (มีนบุรี)	1,583	603	980	442	916	33	16	128	48
สจก. 6 (บางพลัด)	1,145	531	614	505	565	14	28	12	21
สจก. 7 (บรมราชชนนี)	1,158	619	539	545	432	16	23	58	84

ตารางที่ 3.2 (ต่อ)

จังหวัด	รวมทั้งหมด			นักเรียน นักศึกษา		ประชาชนทั่วไป		ผู้ประกันตนกรณีว่างงาน	
	รวม	ชาย	หญิง	ชาย	หญิง	ชาย	หญิง	ชาย	หญิง
สจก. 8 (ราชดำเนิน)	741	238	503	203	481	3	3	32	19
สจก. 9 (หลักสี่)	840	324	516	264	412	0	0	60	104
สจก. 10 (วิภาวดีรังสิต)	1,372	567	805	489	670	18	33	60	102
<b>ปริมาณพล</b>	<b>7,482</b>	<b>2,850</b>	<b>4,632</b>	<b>2,555</b>	<b>4,128</b>	<b>71</b>	<b>124</b>	<b>224</b>	<b>380</b>
สมุทรปราการ	3,128	1,439	1,689	1,439	1,689	0	0	0	0
นนทบุรี	1,303	518	785	435	606	16	28	67	151
ปทุมธานี	1,656	335	1,321	296	1,245	7	15	32	61
นครปฐม	774	284	490	194	338	35	63	55	89
สมุทรสาคร	621	274	347	191	250	13	18	70	79
<b>ภาคกลาง</b>	<b>10,145</b>	<b>4,241</b>	<b>5,904</b>	<b>2,199</b>	<b>2,962</b>	<b>385</b>	<b>423</b>	<b>1,657</b>	<b>2,519</b>
พระนครศรีอยุธยา	861	369	492	282	279	21	56	66	157
อ่างทอง	538	189	349	88	210	18	20	83	119
ลพบุรี	730	307	423	227	330	30	30	50	63
สิงห์บุรี	317	105	212	41	29	34	89	30	94
ชัยนาท	332	158	174	57	52	0	0	101	122
สระบุรี	425	158	267	27	143	73	54	58	70
ชลบุรี	1,020	399	621	220	417	0	0	179	204
ระยอง	270	141	129	0	0	39	30	102	99
จันทบุรี	104	53	51	53	51	0	0	0	0
ตราด	172	76	96	0	0	11	13	65	83
ฉะเชิงเทรา	326	142	184	44	24	3	8	95	152
ปราจีนบุรี	1,163	521	642	189	202	0	0	332	440
นครนายก	21	9	12	0	0	6	9	3	3

ตารางที่ 3.2 (ต่อ)

จังหวัด	รวมทั้งหมด			นักเรียน นักศึกษา		ประชาชนทั่วไป		ผู้ประกันตนกรณีว่างงาน	
	รวม	ชาย	หญิง	ชาย	หญิง	ชาย	หญิง	ชาย	หญิง
สระแก้ว	660	272	388	179	226	0	0	93	162
ราชบุรี	130	48	82	0	0	2	4	46	78
กาญจนบุรี	272	97	175	82	156	6	7	9	12
สุพรรณบุรี	963	410	553	328	406	27	48	55	99
สมุทรสงคราม	151	61	90	0	0	0	0	61	90
เพชรบุรี	1,389	551	838	382	437	23	39	146	362
ประจวบคีรีขันธ์	301	175	126	0	0	92	16	83	110
<b>ภาคเหนือ</b>	<b>10,921</b>	<b>4,870</b>	<b>6,051</b>	<b>2,831</b>	<b>3,634</b>	<b>522</b>	<b>731</b>	<b>1,517</b>	<b>1,686</b>
เชียงใหม่	244	100	144	68	71	9	28	23	45
ลำพูน	335	134	201	0	0	57	102	77	99
ลำปาง	221	94	127	94	127	0	0	0	0
อุตรดิตถ์	1,112	482	630	244	345	8	24	230	261
แพร่	458	225	233	85	73	17	35	123	125
น่าน	620	286	334	128	175	61	67	97	92
พะเยา	559	252	307	175	206	33	43	44	58
เชียงราย	776	338	438	248	310	38	43	52	85
แม่ฮ่องสอน	325	182	143	0	0	29	45	153	98
นครสวรรค์	1,352	585	767	446	604	2	0	137	163
อุทัยธานี	220	84	136	0	0	40	76	44	60
กำแพงเพชร	1,067	485	582	327	477	91	38	67	67
ตาก	795	476	319	386	179	50	90	40	50
สุโขทัย	819	180	639	48	472	45	64	87	103
พิจิตร	692	320	372	181	209	18	24	121	139

ตารางที่ 3.2 (ต่อ)

จังหวัด	รวมทั้งหมด			นักเรียน นักศึกษา		ประชาชนทั่วไป		ผู้ประกันตนกรณีว่างงาน	
	รวม	ชาย	หญิง	ชาย	หญิง	ชาย	หญิง	ชาย	หญิง
พิจิตร	701	327	374	231	231	13	37	83	106
เพชรบูรณ์	625	320	305	170	155	11	15	139	135
<b>ภาคตะวันออกเฉียงเหนือ</b>	<b>8,774</b>	<b>4,003</b>	<b>4,771</b>	<b>1,925</b>	<b>2,506</b>	<b>417</b>	<b>548</b>	<b>1,661</b>	<b>1,717</b>
นครราชสีมา	590	201	389	93	207	0	0	108	182
บุรีรัมย์	397	186	211	10	30	45	53	131	128
สุรินทร์	257	121	136	0	0	0	0	121	136
ศรีสะเกษ	244	127	117	0	0	32	35	95	82
อุบลราชธานี	1,266	569	697	419	541	10	4	140	152
ยโสธร	646	226	420	128	305	49	45	49	70
ชัยภูมิ	256	101	155	0	0	53	88	48	67
อำนาจเจริญ	290	161	129	0	0	0	0	161	129
บึงกาฬ	0	0	0	0	0	0	0	0	0
หนองบัวลำภู	145	83	62	0	0	15	25	68	37
ขอนแก่น	303	142	161	0	0	14	28	128	133
อุดรธานี	431	228	203	0	0	31	26	197	177
เลย	93	39	54	0	0	20	27	19	27
หนองคาย	781	367	414	183	261	32	38	152	115
มหาสารคาม	517	228	289	228	289	0	0	0	0
ร้อยเอ็ด	39	21	18	0	0	7	8	14	10
กาฬสินธุ์	1,149	547	602	467	516	12	16	68	70
สกลนคร	200	82	118	0	0	44	80	38	38
นครพนม	231	101	130	0	0	33	44	68	86
มุกดาหาร	939	473	466	397	357	20	31	56	78

ตารางที่ 3.2 (ต่อ)

จังหวัด	รวมทั้งหมด			นักเรียน นักศึกษา		ประชาชนทั่วไป		ผู้ประกันตนกรณีว่างงาน	
	รวม	ชาย	หญิง	ชาย	หญิง	ชาย	หญิง	ชาย	หญิง
ภาคใต้	5,206	2,210	2,996	1,062	1,444	395	574	753	978
นครศรีธรรมราช	0	0	0	0	0	0	0	0	0
กระบี่	161	65	96	0	0	28	42	37	54
พังงา	270	117	153	0	0	55	70	62	83
ภูเก็ต	250	122	128	0	0	56	59	66	69
สุราษฎร์ธานี	240	92	148	0	0	33	46	59	102
ระนอง	610	299	311	181	186	83	85	35	40
ชุมพร	1,124	484	640	405	512	79	128	0	0
สงขลา	229	98	131	0	0	0	0	98	131
สตูล	241	73	168	0	0	10	37	63	131
ตรัง	467	162	305	117	205	11	30	34	70
พัทลุง	959	411	548	293	411	0	0	118	137
ปัตตานี	136	74	62	0	0	9	14	65	48
ยะลา	360	140	220	66	130	15	43	59	47
นราธิวาส	159	73	86	0	0	16	20	57	66

ตารางที่ 3.3 แนวโน้มอาชีพและส่งเสริมอาชีพให้เด็กและเยาวชนในสถานพินิจ ผู้ถูกคุมประพฤติ และผู้ต้องขัง

จำแนกตามจังหวัด ทวีราชอาณาจักร

ไตรมาสที่ 4 ประจำปีงบประมาณ 2565 (กรกฎาคม - กันยายน 2565)

จังหวัด	กิจกรรมแนะแนวอาชีพและส่งเสริมอาชีพให้เด็กและเยาวชนในสถานพินิจ ผู้ถูกคุมประพฤติ และผู้ต้องขัง																								
	รวมผู้เข้าร่วมกิจกรรมทั้งสิ้น			ผู้เข้าร่วมกิจกรรม						ส่งเสริมอาชีพและทดลองปฏิบัติ			เข้ารับฟังบรรยายเกี่ยวกับอาชีพ			รับคำปรึกษา/แนะแนวอาชีพ			ทดสอบวัดบุคลิกภาพ			เผยแพร่เอกสาร			
				เด็กและเยาวชนในสถานพินิจ ผู้ถูกคุมประพฤติ			ผู้ต้องขัง																		
	ชาย	หญิง	รวม	ชาย	หญิง	รวม	ชาย	หญิง	รวม	ชาย	หญิง	รวม	ชาย	หญิง	รวม	ชาย	หญิง	รวม	ชาย	หญิง	รวม	แผ่น	ฉบับ	เล่ม	
ทวีราชอาณาจักร	802	499	1,301	316	48	364	486	451	937	734	444	1,178	782	444	1,226	437	378	815	380	328	708	1,756	681	516	
กรุงเทพมหานคร	148	0	148	48	0	48	100	0	100	120	0	120	148	0	148	98	0	98	98	0	98	248	48	50	
ภูมิภาค	654	499	1,153	268	48	316	386	451	837	614	444	1,058	634	444	1,078	339	378	717	282	328	610	1,508	633	466	
ปริมณฑล	72	28	100	72	28	100	0	0	0	72	28	100	72	28	100	0	0	0	72	28	100	70	20	10	
ภาคกลาง	25	0	25	25	0	25	0	0	0	0	0	0	25	0	25	25	0	25	25	0	25	25	0	0	
ภาคเหนือ	230	31	261	171	20	191	59	11	70	215	26	241	235	26	261	112	20	132	85	20	105	471	106	106	
ภาคตะวันออกเฉียงเหนือ	202	330	532	0	0	0	202	330	532	202	330	532	202	280	482	102	280	382	0	280	280	532	282	200	
ภาคใต้	125	110	235	0	0	0	125	110	235	125	60	185	100	110	210	100	78	178	100	0	100	410	225	150	
กรุงเทพมหานคร	148	0	148	48	0	48	100	0	100	120	0	120	148	0	148	98	0	98	98	0	98	248	48	50	
กองส่งเสริมการมีงานทำ	0	0	0	0	0	0	0	0	0	0	0	0	0	0	0	0	0	0	0	0	0	0	0	0	
สจก.พื้นที่ 1-10	148	0	148	48	0	48	100	0	100	120	0	120	148	0	148	98	0	98	98	0	98	248	48	50	
สจก. 1 (สาทร)	0	0	0	0	0	0	0	0	0	0	0	0	0	0	0	0	0	0	0	0	0	0	0	0	
สจก. 2 (ราษฎร์บูรณะ)	50	0	50	0	0	0	50	0	50	50	0	50	50	0	50	50	0	50	50	0	50	150	0	50	
สจก. 3 (บางนา)	48	0	48	48	0	48	0	0	0	20	0	20	48	0	48	48	0	48	48	0	48	48	48	0	
สจก. 4 (นวมินทร์)	0	0	0	0	0	0	0	0	0	0	0	0	0	0	0	0	0	0	0	0	0	0	0	0	
สจก. 5 (มีนบุรี)	0	0	0	0	0	0	0	0	0	0	0	0	0	0	0	0	0	0	0	0	0	0	0	0	
สจก. 6 (บางพลัด)	0	0	0	0	0	0	0	0	0	0	0	0	0	0	0	0	0	0	0	0	0	0	0	0	
สจก. 7 (บรมราชชนนี)	0	0	0	0	0	0	0	0	0	0	0	0	0	0	0	0	0	0	0	0	0	0	0	0	
สจก. 8 (ราชดำเนิน)	0	0	0	0	0	0	0	0	0	0	0	0	0	0	0	0	0	0	0	0	0	0	0	0	



ตารางที่ 3.3 (ต่อ)

จังหวัด	กิจกรรมแนะแนวอาชีพและส่งเสริมอาชีพให้เด็กและเยาวชนในสถานพินิจ ผู้ถูกคุมประพฤติ และผู้ต้องขัง																								
	รวมผู้เข้าร่วมกิจกรรมทั้งสิ้น			ผู้เข้าร่วมกิจกรรม						ส่งเสริมอาชีพและทดลองปฏิบัติ			เข้ารับฟังบรรยายเกี่ยวกับอาชีพ			รับคำปรึกษา/แนะแนวอาชีพ			ทดสอบวัดบุคลิกภาพ			เผยแพร่เอกสาร			
				เด็กและเยาวชนในสถานพินิจ ผู้ถูกคุมประพฤติ			ผู้ต้องขัง																		
	ชาย	หญิง	รวม	ชาย	หญิง	รวม	ชาย	หญิง	รวม	ชาย	หญิง	รวม	ชาย	หญิง	รวม	ชาย	หญิง	รวม	ชาย	หญิง	รวม	แผ่น	ฉบับ	เล่ม	
กาญจนบุรี	0	0	0	0	0	0	0	0	0	0	0	0	0	0	0	0	0	0	0	0	0	0	0	0	0
สุพรรณบุรี	0	0	0	0	0	0	0	0	0	0	0	0	0	0	0	0	0	0	0	0	0	0	0	0	0
สมุทรสงคราม	0	0	0	0	0	0	0	0	0	0	0	0	0	0	0	0	0	0	0	0	0	0	0	0	0
เพชรบุรี	25	0	25	25	0	25	0	0	0	0	0	0	25	0	25	25	0	25	25	0	25	25	0	25	0
ประจวบคีรีขันธ์	0	0	0	0	0	0	0	0	0	0	0	0	0	0	0	0	0	0	0	0	0	0	0	0	0
<b>ภาคเหนือ</b>	<b>230</b>	<b>31</b>	<b>261</b>	<b>171</b>	<b>20</b>	<b>191</b>	<b>59</b>	<b>11</b>	<b>70</b>	<b>215</b>	<b>26</b>	<b>241</b>	<b>235</b>	<b>26</b>	<b>261</b>	<b>112</b>	<b>20</b>	<b>132</b>	<b>85</b>	<b>20</b>	<b>105</b>	<b>471</b>	<b>106</b>	<b>106</b>	
เชียงใหม่	85	20	105	85	20	105	0	0	0	85	20	105	85	20	105	85	20	105	85	20	105	315	0	0	0
ลำพูน	0	0	0	0	0	0	0	0	0	0	0	0	0	0	0	0	0	0	0	0	0	0	0	0	0
ลำปาง	0	0	0	0	0	0	0	0	0	0	0	0	0	0	0	0	0	0	0	0	0	0	0	0	0
อุตรดิตถ์	0	0	0	0	0	0	0	0	0	0	0	0	0	0	0	0	0	0	0	0	0	0	0	0	0
แพร่	44	6	50	0	0	0	44	6	50	44	6	50	44	6	50	0	0	0	0	0	0	50	0	0	0
น่าน	0	0	0	0	0	0	0	0	0	0	0	0	0	0	0	0	0	0	0	0	0	0	0	0	0
พะเยา	0	0	0	0	0	0	0	0	0	0	0	0	0	0	0	0	0	0	0	0	0	0	0	0	0
เชียงราย	0	0	0	0	0	0	0	0	0	0	0	0	0	0	0	0	0	0	0	0	0	0	0	0	0
แม่ฮ่องสอน	0	0	0	0	0	0	0	0	0	0	0	0	0	0	0	0	0	0	0	0	0	0	0	0	0
นครสวรรค์	0	0	0	0	0	0	0	0	0	0	0	0	0	0	0	0	0	0	0	0	0	0	0	0	0
อุทัยธานี	0	0	0	0	0	0	0	0	0	0	0	0	0	0	0	0	0	0	0	0	0	0	0	0	0
กำแพงเพชร	0	0	0	0	0	0	0	0	0	0	0	0	0	0	0	0	0	0	0	0	0	0	0	0	0
ตาก	0	0	0	0	0	0	0	0	0	0	0	0	0	0	0	0	0	0	0	0	0	0	0	0	0
สุโขทัย	101	5	106	86	0	86	15	5	20	86	0	86	106	0	106	27	0	27	0	0	0	106	106	106	0
พิษณุโลก	0	0	0	0	0	0	0	0	0	0	0	0	0	0	0	0	0	0	0	0	0	0	0	0	0
พิจิตร	0	0	0	0	0	0	0	0	0	0	0	0	0	0	0	0	0	0	0	0	0	0	0	0	0
เพชรบูรณ์	0	0	0	0	0	0	0	0	0	0	0	0	0	0	0	0	0	0	0	0	0	0	0	0	0

ตารางที่ 3.3 (ต่อ)

จังหวัด	กิจกรรมแนะแนวอาชีพและส่งเสริมอาชีพให้เด็กและเยาวชนในสถานพินิจ ผู้ถูกคุมประพฤติ และผู้ต้องขัง																								
	รวมผู้เข้าร่วมกิจกรรม ทั้งสิ้น			ผู้เข้าร่วมกิจกรรม						ส่งเสริมอาชีพและทดลอง ปฏิบัติ			เข้ารับฟังบรรยายเกี่ยวกับ อาชีพ			รับคำปรึกษา/แนะแนว อาชีพ			ทดสอบวัดบุคลิกภาพ			เผยแพร่เอกสาร			
				เด็กและเยาวชนในสถาน พินิจ ผู้ถูกคุมประพฤติ			ผู้ต้องขัง																		
	ชาย	หญิง	รวม	ชาย	หญิง	รวม	ชาย	หญิง	รวม	ชาย	หญิง	รวม	ชาย	หญิง	รวม	ชาย	หญิง	รวม	ชาย	หญิง	รวม	แผ่น	ฉบับ	เล่ม	
ภาคตะวันออกเฉียงเหนือ	202	330	532	0	0	0	202	330	532	202	330	532	202	280	482	102	280	382	0	280	280	532	282	200	
นครราชสีมา	0	80	80	0	0	0	0	80	80	0	80	80	0	80	80	0	80	80	0	80	80	80	80	80	0
บุรีรัมย์	0	0	0	0	0	0	0	0	0	0	0	0	0	0	0	0	0	0	0	0	0	0	0	0	0
สุรินทร์	0	50	50	0	0	0	0	50	50	0	50	50	0	0	0	0	0	0	0	0	0	50	0	0	0
ศรีสะเกษ	0	0	0	0	0	0	0	0	0	0	0	0	0	0	0	0	0	0	0	0	0	0	0	0	0
อุบลราชธานี	0	0	0	0	0	0	0	0	0	0	0	0	0	0	0	0	0	0	0	0	0	0	0	0	0
ยโสธร	0	0	0	0	0	0	0	0	0	0	0	0	0	0	0	0	0	0	0	0	0	0	0	0	0
ชัยภูมิ	0	0	0	0	0	0	0	0	0	0	0	0	0	0	0	0	0	0	0	0	0	0	0	0	0
อำนาจเจริญ	100	0	100	0	0	0	100	0	100	100	0	100	100	0	100	0	0	0	0	0	0	0	0	0	0
บึงกาฬ	0	0	0	0	0	0	0	0	0	0	0	0	0	0	0	0	0	0	0	0	0	0	0	0	0
หนองบัวลำภู	0	100	100	0	0	0	0	100	100	0	100	100	0	100	100	0	100	100	0	100	100	200	0	100	0
ขอนแก่น	0	0	0	0	0	0	0	0	0	0	0	0	0	0	0	0	0	0	0	0	0	0	0	0	0
อุดรธานี	0	0	0	0	0	0	0	0	0	0	0	0	0	0	0	0	0	0	0	0	0	0	0	0	0
เลย	0	100	100	0	0	0	0	100	100	0	100	100	0	100	100	0	100	100	0	100	100	100	100	100	100
หนองคาย	102	0	102	0	0	0	102	0	102	102	0	102	102	0	102	102	0	102	0	0	0	102	102	0	0
มหาสารคาม	0	0	0	0	0	0	0	0	0	0	0	0	0	0	0	0	0	0	0	0	0	0	0	0	0
ร้อยเอ็ด	0	0	0	0	0	0	0	0	0	0	0	0	0	0	0	0	0	0	0	0	0	0	0	0	0
กาฬสินธุ์	0	0	0	0	0	0	0	0	0	0	0	0	0	0	0	0	0	0	0	0	0	0	0	0	0
สกลนคร	0	0	0	0	0	0	0	0	0	0	0	0	0	0	0	0	0	0	0	0	0	0	0	0	0
นครพนม	0	0	0	0	0	0	0	0	0	0	0	0	0	0	0	0	0	0	0	0	0	0	0	0	0
มุกดาหาร	0	0	0	0	0	0	0	0	0	0	0	0	0	0	0	0	0	0	0	0	0	0	0	0	0
ภาคใต้	125	110	235	0	0	0	125	110	235	125	60	185	100	110	210	100	78	178	100	0	100	410	225	150	
นครศรีธรรมราช	100	0	100	0	0	0	100	0	100	100	0	100	100	0	100	100	0	100	100	0	100	300	200	100	

ตารางที่ 3.3 (ต่อ)

จังหวัด	กิจกรรมแนะแนวอาชีพและส่งเสริมอาชีพให้เด็กและเยาวชนในสถานพินิจ ผู้ถูกคุมประพฤติ และผู้ต้องขัง																								
	รวมผู้เข้าร่วมกิจกรรมทั้งสิ้น			ผู้เข้าร่วมกิจกรรม						ส่งเสริมอาชีพและทดลองปฏิบัติ			เข้ารับฟังบรรยายเกี่ยวกับอาชีพ			รับคำปรึกษา/แนะแนวอาชีพ			ทดสอบวัดบุคลิกภาพ			เผยแพร่เอกสาร			
				เด็กและเยาวชนในสถานพินิจ ผู้ถูกคุมประพฤติ			ผู้ต้องขัง																		
	ชาย	หญิง	รวม	ชาย	หญิง	รวม	ชาย	หญิง	รวม	ชาย	หญิง	รวม	ชาย	หญิง	รวม	ชาย	หญิง	รวม	ชาย	หญิง	รวม	แผ่น	ฉบับ	เล่ม	
กระบี่	0	0	0	0	0	0	0	0	0	0	0	0	0	0	0	0	0	0	0	0	0	0	0	0	0
พังงา	0	50	50	0	0	0	0	50	50	0	0	0	0	50	50	0	50	50	0	0	0	50	0	50	0
ภูเก็ต	0	0	0	0	0	0	0	0	0	0	0	0	0	0	0	0	0	0	0	0	0	0	0	0	0
สุราษฎร์ธานี	0	0	0	0	0	0	0	0	0	0	0	0	0	0	0	0	0	0	0	0	0	0	0	0	0
ระนอง	0	0	0	0	0	0	0	0	0	0	0	0	0	0	0	0	0	0	0	0	0	0	0	0	0
ชุมพร	0	0	0	0	0	0	0	0	0	0	0	0	0	0	0	0	0	0	0	0	0	0	0	0	0
สงขลา	0	0	0	0	0	0	0	0	0	0	0	0	0	0	0	0	0	0	0	0	0	0	0	0	0
สตูล	0	0	0	0	0	0	0	0	0	0	0	0	0	0	0	0	0	0	0	0	0	0	0	0	0
ตรัง	0	0	0	0	0	0	0	0	0	0	0	0	0	0	0	0	0	0	0	0	0	0	0	0	0
พัทลุง	0	0	0	0	0	0	0	0	0	0	0	0	0	0	0	0	0	0	0	0	0	0	0	0	0
ปัตตานี	0	0	0	0	0	0	0	0	0	0	0	0	0	0	0	0	0	0	0	0	0	0	0	0	0
ยะลา	25	0	25	0	0	0	25	0	25	25	0	25	0	0	0	0	0	0	0	0	0	0	0	25	0
นราธิวาส	0	60	60	0	0	0	0	60	60	0	60	60	0	60	60	0	28	28	0	0	0	60	0	0	0



ตารางที่ 3.4 (ต่อ)

จังหวัด	กิจกรรมส่งเสริมการมีงานทำให้ทหารกองประจำการที่จะปลดเป็นทหารกองหนุน							
	ผู้เข้าร่วมงาน	ส่งเสริมอาชีพและ ทดลองปฏิบัติ	ผู้เข้าฟังการ บรรยาย / อภิปราย	รับคำปรึกษา/แนะ แนวอาชีพ	ทดสอบวัด บุคลิกภาพ	เผยแพร่เอกสาร		
	(คน)	(คน)	(คน)	(คน)	(คน)	แผ่น	ฉบับ	เล่ม
สจก. 4 (นวมินทร์)	0	0	0	0	0	0	0	0
สจก. 5 (มีนบุรี)	0	0	0	0	0	0	0	0
สจก. 6 (บางพลัด)	0	0	0	0	0	0	0	0
สจก. 7 (บรมราชชนนี)	0	0	0	0	0	0	0	0
สจก. 8 (ราชดำเนิน)	0	0	0	0	0	0	0	0
สจก. 9 (หลักสี่)	0	0	0	0	0	0	0	0
สจก. 10 (วิภาวดีรังสิต)	0	0	0	0	0	0	0	0
<b>ปริมาณทล</b>	<b>0</b>	<b>0</b>	<b>0</b>	<b>0</b>	<b>0</b>	<b>0</b>	<b>0</b>	<b>0</b>
สมุทรปราการ	0	0	0	0	0	0	0	0
นนทบุรี	0	0	0	0	0	0	0	0
ปทุมธานี	0	0	0	0	0	0	0	0
นครปฐม	0	0	0	0	0	0	0	0
สมุทรสาคร	0	0	0	0	0	0	0	0
<b>ภาคกลาง</b>	<b>728</b>	<b>315</b>	<b>728</b>	<b>408</b>	<b>300</b>	<b>300</b>	<b>1,300</b>	<b>200</b>
พระนครศรีอยุธยา	0	0	0	0	0	0	0	0
อ่างทอง	0	0	0	0	0	0	0	0
ลพบุรี	0	0	0	0	0	0	0	0
สิงห์บุรี	0	0	0	0	0	0	0	0
ชัยนาท	0	0	0	0	0	0	0	0



ตารางที่ 3.4 (ต่อ)

จังหวัด	กิจกรรมส่งเสริมการมีงานทำให้ทหารกองประจำการที่จะปลดเป็นทหารกองหนุน							
	ผู้เข้าร่วมงาน	ส่งเสริมอาชีพและ ทดลองปฏิบัติ	ผู้เข้าฟังการ บรรยาย / อภิปราย	รับคำปรึกษา/แนะ แนวอาชีพ	ทดสอบวัด บุคลิกภาพ	เผยแพร่เอกสาร		
	(คน)	(คน)	(คน)	(คน)	(คน)	แผ่น	ฉบับ	เล่ม
อุดรดิตถ์	0	0	0	0	0	0	0	0
แพร่	0	0	0	0	0	0	0	0
น่าน	0	0	0	0	0	0	0	0
พะเยา	0	0	0	0	0	0	0	0
เชียงราย	0	0	0	0	0	0	0	0
แม่ฮ่องสอน	0	0	0	0	0	0	0	0
นครสวรรค์	0	0	0	0	0	0	0	0
อุทัยธานี	0	0	0	0	0	0	0	0
กำแพงเพชร	0	0	0	0	0	0	0	0
ตาก	0	0	0	0	0	0	0	0
สุโขทัย	0	0	0	0	0	0	0	0
พิษณุโลก	0	0	0	0	0	0	0	0
พิจิตร	0	0	0	0	0	0	0	0
เพชรบูรณ์	0	0	0	0	0	0	0	0
<b>ภาคตะวันออกเฉียงเหนือ</b>	<b>0</b>	<b>0</b>	<b>0</b>	<b>0</b>	<b>0</b>	<b>0</b>	<b>0</b>	<b>0</b>
นครราชสีมา	0	0	0	0	0	0	0	0
บุรีรัมย์	0	0	0	0	0	0	0	0
สุรินทร์	0	0	0	0	0	0	0	0
ศรีสะเกษ	0	0	0	0	0	0	0	0



ตารางที่ 3.4 (ต่อ)

จังหวัด	กิจกรรมส่งเสริมการมีงานทำให้ทหารกองประจำการที่จะปลดเป็นทหารกองหนุน							
	ผู้เข้าร่วมงาน	ส่งเสริมอาชีพและ ทดลองปฏิบัติ	ผู้เข้าฟังการ บรรยาย / อภิปราย	รับคำปรึกษา/แนะ แนวอาชีพ	ทดสอบวัด บุคลิกภาพ	เผยแพร่เอกสาร		
	(คน)	(คน)	(คน)	(คน)	(คน)	แผ่น	ฉบับ	เล่ม
พังงา	0	0	0	0	0	0	0	0
ภูเก็ต	0	0	0	0	0	0	0	0
สุราษฎร์ธานี	0	0	0	0	0	0	0	0
ระนอง	0	0	0	0	0	0	0	0
ชุมพร	0	0	0	0	0	0	0	0
สงขลา	0	0	0	0	0	0	0	0
สตูล	0	0	0	0	0	0	0	0
ตรัง	0	0	0	0	0	0	0	0
พัทลุง	0	0	0	0	0	0	0	0
ปัตตานี	0	0	0	0	0	0	0	0
ยะลา	0	0	0	0	0	0	0	0
นราธิวาส	0	0	0	0	0	0	0	0

ตารางที่ 3.5 สร้างเครือข่ายการแนะแนวอาชีพ จำแนกตามจังหวัด  
 ทั่วประเทศ  
 ไตรมาสที่ 4 ประจำปีงบประมาณ 2565 (กรกฎาคม - กันยายน 2565)

จังหวัด	กิจกรรมสร้างเครือข่ายการแนะแนวอาชีพ			
	ผู้เข้าร่วมสัมมนา			
	จำนวน / แห่ง	ชาย	หญิง	รวม
ทั่วประเทศ	761	221	703	924
กรุงเทพมหานคร	0	0	0	0
ภูมิภาค	761	221	703	924
ปริมณฑล	101	26	92	118
ภาคกลาง	166	44	152	196
ภาคเหนือ	261	69	207	276
ภาคตะวันออกเฉียงเหนือ	156	72	170	242
ภาคใต้	77	10	82	92
กรุงเทพมหานคร	0	0	0	0
กองส่งเสริมการมีงานทำ	0	0	0	0
สจก.พื้นที่ 1-10	0	0	0	0
สจก. 1 (สาทร)	0	0	0	0
สจก. 2 (ราษฎร์บูรณะ)	0	0	0	0
สจก. 3 (บางนา)	0	0	0	0
สจก. 4 (นวมินทร์)	0	0	0	0
สจก. 5 (มีนบุรี)	0	0	0	0
สจก. 6 (บางพลัด)	0	0	0	0
สจก. 7 (บรมราชชนนี)	0	0	0	0
สจก. 8 (ราชดำเนิน)	0	0	0	0
สจก. 9 (หลักสี่)	0	0	0	0
สจก. 10 (วิภาวดีรังสิต)	0	0	0	0

ตารางที่ 3.5 (ต่อ)

จังหวัด	กิจกรรมสร้างเครือข่ายการแนะแนวอาชีพ			
	ผู้เข้าร่วมสัมมนา			
	จำนวน / แห่ง	ชาย	หญิง	รวม
ปริมณฑล	101	26	92	118
สมุทรปราการ	39	14	34	48
นนทบุรี	29	5	30	35
ปทุมธานี	33	7	28	35
นครปฐม	0	0	0	0
สมุทรสาคร	0	0	0	0
ภาคกลาง	166	44	152	196
พระนครศรีอยุธยา	0	0	0	0
อ่างทอง	0	0	0	0
ลพบุรี	0	0	0	0
สิงห์บุรี	0	0	0	0
ชัยนาท	0	0	0	0
สระบุรี	0	0	0	0
ชลบุรี	0	0	0	0
ระยอง	0	0	0	0
จันทบุรี	23	11	24	35
ตราด	35	8	27	35
ฉะเชิงเทรา	36	8	37	45
ปราจีนบุรี	32	5	35	40
นครนายก	0	0	0	0
สระแก้ว	40	12	29	41
ราชบุรี	0	0	0	0
กาญจนบุรี	0	0	0	0
สุพรรณบุรี	0	0	0	0
สมุทรสงคราม	0	0	0	0

ตารางที่ 3.5 (ต่อ)

จังหวัด	กิจกรรมสร้างเครือข่ายการแนะแนวอาชีพ			
	ผู้เข้าร่วมสัมมนา			
	จำนวน / แห่ง	ชาย	หญิง	รวม
เพชรบุรี	0	0	0	0
ประจวบคีรีขันธ์	0	0	0	0
<b>ภาคเหนือ</b>	<b>261</b>	<b>69</b>	<b>207</b>	<b>276</b>
เชียงใหม่	36	12	33	45
ลำพูน	0	0	0	0
ลำปาง	40	5	35	40
อุตรดิตถ์	0	0	0	0
แพร่	0	0	0	0
น่าน	40	8	32	40
พะเยา	34	11	24	35
เชียงราย	0	0	0	0
แม่ฮ่องสอน	36	19	21	40
นครสวรรค์	0	0	0	0
อุทัยธานี	35	5	30	35
กำแพงเพชร	0	0	0	0
ตาก	0	0	0	0
สุโขทัย	40	9	32	41
พิษณุโลก	0	0	0	0
พิจิตร	0	0	0	0
เพชรบูรณ์	0	0	0	0
<b>ภาคตะวันออกเฉียงเหนือ</b>	<b>156</b>	<b>72</b>	<b>170</b>	<b>242</b>
นครราชสีมา	0	0	0	0
บุรีรัมย์	0	0	0	0
สุรินทร์	0	0	0	0
ศรีสะเกษ	0	0	0	0

ตารางที่ 3.5 (ต่อ)

จังหวัด	กิจกรรมสร้างเครือข่ายการแนะแนวอาชีพ			
	ผู้เข้าร่วมสัมมนา			
	จำนวน / แห่ง	ชาย	หญิง	รวม
อุบลราชธานี	0	0	0	0
ยโสธร	0	0	0	0
ชัยภูมิ	0	15	25	40
อำนาจเจริญ	39	12	28	40
บึงกาฬ	0	0	0	0
หนองบัวลำภู	38	16	26	42
ขอนแก่น	0	0	0	0
อุดรธานี	0	0	0	0
เลย	2	11	29	40
หนองคาย	37	12	28	40
มหาสารคาม	0	0	0	0
ร้อยเอ็ด	0	0	0	0
กาฬสินธุ์	0	0	0	0
สกลนคร	0	0	0	0
นครพนม	0	0	0	0
มุกดาหาร	40	6	34	40
<b>ภาคใต้</b>	<b>77</b>	<b>10</b>	<b>82</b>	<b>92</b>
นครศรีธรรมราช	0	0	0	0
กระบี่	0	0	0	0
พังงา	0	0	0	0
ภูเก็ต	0	0	0	0
สุราษฎร์ธานี	0	0	0	0
ระนอง	0	0	0	0
ชุมพร	54	5	52	57
สงขลา	0	0	0	0

ตารางที่ 3.5 (ต่อ)

จังหวัด	กิจกรรมสร้างเครือข่ายการแนะแนวอาชีพ			
	ผู้เข้าร่วมสัมมนา			
	จำนวน / แห่ง	ชาย	หญิง	รวม
สตูล	23	5	30	35
ตรัง	0	0	0	0
พัทลุง	0	0	0	0
ปัตตานี	0	0	0	0
ยะลา	0	0	0	0
นราธิวาส	0	0	0	0

ตารางที่ 3.6 ศูนย์ศัพท์เพื่อการจ้างงานครบวงจร จำแนกตามจังหวัด  
 ทั่วประเทศ  
 ไตรมาสที่ 4 ประจำปีงบประมาณ 2565 (กรกฎาคม - กันยายน 2565)

จังหวัด	กิจกรรมศูนย์ศัพท์เพื่อการจ้างงานครบวงจร																							
	ผู้รับบริการทั้งสิ้น (1)+(3)			ผู้ลงทะเบียนรับบริการ									การให้บริการ											
				ผู้ให้บริการใหม่ (1)			ผู้ให้บริการเดิม (2)			ผู้ประกันตนกรณีว่างงาน ที่ ประสงค์จะทำงาน (3)			สมัครงาน			แนะนำให้คำปรึกษาด้านอาชีพ			ทดสอบวัดบุคลิกภาพ			ส่งตัวแทนจ้าง		
	รวม	ชาย	หญิง	รวม	ชาย	หญิง	รวม	ชาย	หญิง	รวม	ชาย	หญิง	รวม	ชาย	หญิง	รวม	ชาย	หญิง	รวม	ชาย	หญิง	รวม	ชาย	หญิง
ทั่วประเทศ	3,891	1,655	2,236	2,085	893	1,192	277	102	175	1,806	762	1,044	3,430	1,418	2,012	3,748	1,556	2,192	1,687	714	973	2,207	908	1,299
กรุงเทพมหานคร	547	245	302	282	124	158	67	24	43	265	121	144	543	242	301	537	240	297	109	48	61	212	94	118
ภูมิภาค	3,344	1,410	1,934	1,803	769	1,034	210	78	132	1,541	641	900	2,887	1,176	1,711	3,211	1,316	1,895	1,578	666	912	1,995	814	1,181
ปริมณฑล	550	246	304	179	78	101	15	9	6	371	168	203	387	163	224	372	154	218	167	65	102	14	7	7
ภาคกลาง	566	242	324	345	158	187	36	11	25	221	84	137	540	220	320	570	237	333	372	161	211	410	184	226
ภาคเหนือ	853	345	508	542	226	316	70	21	49	311	119	192	811	309	502	868	338	530	366	153	213	617	227	390
ภาคตะวันออกเฉียงเหนือ	799	343	456	446	189	257	54	22	32	353	154	199	659	281	378	797	341	456	492	215	277	564	242	322
ภาคใต้	576	234	342	291	118	173	35	15	20	285	116	169	490	203	287	604	246	358	181	72	109	390	154	236
กรุงเทพมหานคร	547	245	302	282	124	158	67	24	43	265	121	144	543	242	301	537	240	297	109	48	61	212	94	118
ศูนย์บริการจัดหางานเพื่อคนไทย	106	52	54	106	52	54	16	10	6	0	0	0	122	62	60	122	62	60	0	0	0	0	0	0
สอจ.พื้นที่ 1-10	441	193	248	176	72	104	51	14	37	265	121	144	421	180	241	415	178	237	109	48	61	212	94	118
สอจ. 1 (สาทร)	116	51	65	76	30	46	37	10	27	40	21	19	100	40	60	100	40	60	5	2	3	5	2	3
สอจ. 2 (ราชบุรีบูรณะ)	28	11	17	11	4	7	0	0	0	17	7	10	28	11	17	22	9	13	0	0	0	28	11	17
สอจ. 3 (บางนา)	24	11	13	20	9	11	0	0	0	4	2	2	24	11	13	24	11	13	0	0	0	24	11	13
สอจ. 4 (นวนิพนธ์)	68	32	36	8	3	5	0	0	0	60	29	31	68	32	36	68	32	36	13	6	7	57	27	30
สอจ. 5 (มีนบุรี)	7	2	5	2	1	1	0	0	0	5	1	4	3	0	3	3	0	3	0	0	0	3	0	3
สอจ. 6 (บางพลัด)	9	2	7	7	2	5	0	0	0	2	0	2	9	2	7	9	2	7	0	0	0	1	0	1
สอจ. 7 (บรมราชชนนี)	121	53	68	14	4	10	0	0	0	107	49	58	121	53	68	121	53	68	48	21	27	73	32	41
สอจ. 8 (ราชดำเนิน)	36	16	20	6	4	2	14	4	10	30	12	18	36	16	20	36	16	20	11	4	7	1	1	0
สอจ. 9 (หลักสี่)	32	15	17	32	15	17	0	0	0	0	0	0	32	15	17	32	15	17	32	15	17	20	10	10
สอจ. 10 (วิภาวดีรังสิต)	0	0	0	0	0	0	0	0	0	0	0	0	0	0	0	0	0	0	0	0	0	0	0	0
ปริมณฑล	550	246	304	179	78	101	15	9	6	371	168	203	387	163	224	372	154	218	167	65	102	14	7	7
สมุทรปราการ	152	85	67	50	29	21	11	6	5	102	56	46	22	13	9	7	4	3	7	4	3	0	0	0
นนทบุรี	44	13	31	6	2	4	0	0	0	38	11	27	44	13	31	44	13	31	6	2	4	0	0	0
ปทุมธานี	120	46	74	38	12	26	4	3	1	82	34	48	120	46	74	120	46	74	120	46	74	0	0	0
นครปฐม	134	54	80	57	21	36	0	0	0	77	33	44	101	43	58	101	43	58	34	13	21	0	0	0
สมุทรสาคร	100	48	52	28	14	14	0	0	0	72	34	38	100	48	52	100	48	52	0	0	0	14	7	7

ตารางที่ 3.6 (ต่อ)

จังหวัด	กิจกรรมศูนย์แพทย์เพื่อการจ้างงานครบวงจร																							
	ผู้รับบริการทั้งสิ้น (1)+(3)			ผู้ลงทะเบียนรับบริการ									การให้บริการ											
				ผู้เข้ารับบริการใหม่ (1)			ผู้เข้ารับบริการเดิม (2)			ผู้ประกันตนกรณีว่างงาน ที่ ประสงค์จะทำงาน (3)			สมัครงาน			แนะนำให้คำปรึกษาด้านอาชีพ			ทดสอบวัดบุคลิกภาพ			ส่งตัวพบนายจ้าง		
	รวม	ชาย	หญิง	รวม	ชาย	หญิง	รวม	ชาย	หญิง	รวม	ชาย	หญิง	รวม	ชาย	หญิง	รวม	ชาย	หญิง	รวม	ชาย	หญิง	รวม	ชาย	หญิง
ภาคกลาง	566	242	324	345	158	187	36	11	25	221	84	137	540	220	320	570	237	333	372	161	211	410	184	226
พระนครศรีอยุธยา	92	32	60	45	20	25	0	0	0	47	12	35	92	32	60	84	27	57	84	27	57	64	27	37
อ่างทอง	30	14	16	30	14	16	0	0	0	0	0	0	26	11	15	30	14	16	0	0	0	30	14	16
ลพบุรี	21	13	8	21	13	8	0	0	0	0	0	0	0	0	0	21	13	8	21	13	8	0	0	0
สิงห์บุรี	20	5	15	7	2	5	0	0	0	13	3	10	20	5	15	20	5	15	20	5	15	20	5	15
ชัยนาท	10	3	7	6	3	3	0	0	0	4	0	4	10	3	7	10	3	7	4	2	2	4	3	1
สระบุรี	32	14	18	19	10	9	14	5	9	13	4	9	46	19	27	46	19	27	46	19	27	46	19	27
ชลบุรี	8	4	4	7	3	4	2	0	2	1	1	0	10	4	6	10	4	6	0	0	0	10	4	6
ระยอง	110	46	64	53	26	27	0	0	0	57	20	37	110	46	64	110	46	64	110	46	64	110	46	64
จันทบุรี	0	0	0	0	0	0	0	0	0	0	0	0	0	0	0	0	0	0	0	0	0	0	0	0
ตราด	29	15	14	13	9	4	0	0	0	16	6	10	12	6	6	29	15	14	24	12	12	12	6	6
ฉะเชิงเทรา	34	24	10	0	0	0	0	0	0	34	24	10	34	24	10	34	24	10	34	24	10	34	24	10
ปราจีนบุรี	16	9	7	6	4	2	0	0	0	10	5	5	16	9	7	16	9	7	0	0	0	16	9	7
นครนายก	10	3	7	6	3	3	0	0	0	4	0	4	10	3	7	10	3	7	0	0	0	10	3	7
สระแก้ว	40	14	26	40	14	26	0	0	0	0	0	0	40	14	26	40	14	26	0	0	0	10	4	6
ราชบุรี	13	5	8	2	1	1	0	0	0	11	4	7	13	5	8	13	5	8	0	0	0	13	5	8
กาญจนบุรี	43	15	28	43	15	28	11	3	8	0	0	0	54	18	36	54	18	36	17	7	10	0	0	0
สุพรรณบุรี	20	8	12	20	8	12	0	0	0	0	0	0	20	8	12	20	8	12	3	0	3	20	8	12
สมุทรสงคราม	22	12	10	11	7	4	0	0	0	11	5	6	11	7	4	11	5	6	9	6	3	11	7	4
เพชรบุรี	0	0	0	0	0	0	0	0	0	0	0	0	0	0	0	0	0	0	0	0	0	0	0	0
ประจวบคีรีขันธ์	16	6	10	16	6	10	9	3	6	0	0	0	16	6	10	12	5	7	0	0	0	0	0	0
ภาคเหนือ	853	345	508	542	226	316	70	21	49	311	119	192	811	309	502	868	338	530	366	153	213	617	227	390
เชียงใหม่	55	22	33	32	15	17	0	0	0	23	7	16	55	22	33	55	22	33	19	8	11	16	4	12
ลำพูน	128	54	74	128	54	74	0	0	0	0	0	0	128	54	74	128	54	74	0	0	0	0	0	0
ลำปาง	0	0	0	0	0	0	0	0	0	0	0	0	0	0	0	0	0	0	0	0	0	0	0	0
อุตรดิตถ์	25	9	16	17	6	11	0	0	0	8	3	5	25	9	16	25	9	16	25	9	16	25	9	16
แพร่	40	15	25	12	6	6	0	0	0	28	9	19	33	13	20	40	15	25	0	0	0	14	5	9
น่าน	48	27	21	31	16	15	0	0	0	17	11	6	6	4	2	18	9	9	0	0	0	24	14	10
พะเยา	20	9	11	3	1	2	0	0	0	17	8	9	9	3	6	20	9	11	20	9	11	2	1	1
เชียงราย	104	44	60	88	36	52	5	3	2	16	8	8	109	47	62	109	47	62	109	47	62	109	47	62
แม่ฮ่องสอน	21	9	12	21	9	12	0	0	0	0	0	0	15	5	10	21	9	12	21	9	12	15	5	10

ตารางที่ 3.6 (ต่อ)

จังหวัด	กิจกรรมศูนย์ศรัทธาเพื่อการจัดงานครบวงจร																							
	ผู้รับบริการทั้งสิ้น (1)+(3)			ผู้ลงทะเบียนรับบริการ									การให้บริการ											
				ผู้ให้บริการใหม่ (1)			ผู้ให้บริการเดิม (2)			ผู้ประกันตนกรณีว่างงาน ที่ประสงค์จะทำงาน (3)			สมัครงาน			แนะนำให้คำปรึกษาด้านอาชีพ			ทดสอบวัดบุคลิกภาพ			ส่งตัวแทนชายจ้าง		
	รวม	ชาย	หญิง	รวม	ชาย	หญิง	รวม	ชาย	หญิง	รวม	ชาย	หญิง	รวม	ชาย	หญิง	รวม	ชาย	หญิง	รวม	ชาย	หญิง	รวม	ชาย	หญิง
นครสวรรค์	43	18	25	0	0	0	0	0	0	43	18	25	43	18	25	43	18	25	43	18	25	43	18	25
อุทัยธานี	36	13	23	13	3	10	0	0	0	23	10	13	34	12	22	36	13	23	14	5	9	34	12	22
กำแพงเพชร	29	17	12	29	17	12	0	0	0	0	0	0	29	17	12	29	17	12	29	17	12	29	17	12
ตาก	41	19	22	41	19	22	0	0	0	0	0	0	4	2	2	41	19	22	0	0	0	4	1	3
สุโขทัย	46	21	25	23	9	14	0	0	0	23	12	11	43	20	23	30	13	17	15	7	8	24	11	13
พิษณุโลก	162	46	116	63	20	43	65	18	47	99	26	73	227	64	163	227	64	163	25	4	21	227	64	163
พิจิตร	40	17	23	30	13	17	0	0	0	10	4	6	40	17	23	40	17	23	40	17	23	40	17	23
เพชรบูรณ์	15	5	10	11	2	9	0	0	0	4	3	1	11	2	9	6	3	3	6	3	3	11	2	9
ภาคตะวันออกเฉียงเหนือ	799	343	456	446	189	257	54	22	32	353	154	199	659	281	378	797	341	456	492	215	277	564	242	322
นครราชสีมา	108	44	64	37	14	23	0	0	0	71	30	41	108	44	64	108	44	64	108	44	64	108	44	64
บุรีรัมย์	35	9	26	15	2	13	0	0	0	20	7	13	35	9	26	35	9	26	0	0	0	35	9	26
สุรินทร์	20	9	11	2	2	0	0	0	0	18	7	11	1	1	0	19	8	11	0	0	0	0	0	0
ศรีสะเกษ	37	18	19	3	1	2	0	0	0	34	17	17	22	7	15	37	18	19	3	2	1	4	1	3
อุบลราชธานี	102	42	60	102	42	60	0	0	0	0	0	0	102	42	60	102	42	60	11	4	7	102	42	60
ยโสธร	33	11	22	1	0	1	0	0	0	32	11	21	6	2	4	33	11	22	33	11	22	2	0	2
ชัยภูมิ	15	6	9	15	6	9	0	0	0	0	0	0	15	6	9	15	6	9	0	0	0	15	6	9
อำนาจเจริญ	40	16	24	0	0	0	40	16	24	40	16	24	40	16	24	40	16	24	40	16	24	0	0	0
บึงกาฬ	23	13	10	23	13	10	0	0	0	0	0	0	0	0	0	23	13	10	0	0	0	0	0	0
หนองบัวลำภู	120	71	49	120	71	49	0	0	0	0	0	0	120	71	49	120	71	49	120	71	49	120	71	49
ขอนแก่น	153	61	92	55	16	39	0	0	0	98	45	53	88	35	53	153	62	91	132	49	83	88	35	53
อุดรธานี	0	0	0	0	0	0	0	0	0	0	0	0	0	0	0	0	0	0	0	0	0	0	0	0
เลย	10	3	7	10	3	7	0	0	0	0	0	0	10	3	7	10	3	7	10	3	7	10	3	7
หนองคาย	22	7	15	15	4	11	9	5	4	7	3	4	31	12	19	31	12	19	0	0	0	31	12	19
มหาสารคาม	3	1	2	1	0	1	0	0	0	2	1	1	3	1	2	3	1	2	0	0	0	0	0	0
ร้อยเอ็ด	5	4	1	1	0	1	0	0	0	4	4	0	5	4	1	5	4	1	3	2	1	5	4	1
กาฬสินธุ์	31	10	21	31	10	21	0	0	0	0	0	0	31	10	21	31	10	21	13	4	9	31	10	21
สกลนคร	0	0	0	0	0	0	0	0	0	0	0	0	0	0	0	0	0	0	0	0	0	0	0	0
นครพนม	19	9	10	0	0	0	0	0	0	19	9	10	19	9	10	19	9	10	19	9	10	0	0	0
มุกดาหาร	23	9	14	15	5	10	5	1	4	8	4	4	23	9	14	13	2	11	0	0	0	13	5	8
ภาคใต้	576	234	342	291	118	173	35	15	20	285	116	169	490	203	287	604	246	358	181	72	109	390	154	236
นครศรีธรรมราช	19	6	13	19	6	13	0	0	0	0	0	0	19	6	13	19	6	13	19	6	13	19	6	13

ตารางที่ 3.6 (ต่อ)

จังหวัด	กิจกรรมศูนย์ศรเทพเพื่อการจ้างงานครบวงจร																							
	ผู้รับบริการทั้งสิ้น (1)+(3)			ผู้ลงทะเบียนรับบริการ									การให้บริการ											
				ผู้เข้ารับบริการใหม่ (1)			ผู้เข้ารับบริการเดิม (2)			ผู้ประกันตนกรณีว่างงาน ที่ ประสงค์จะทำงาน (3)			สมัครงาน			แนะนำให้เข้าปรึกษาด้านอาชีพ			ทดสอบวัดบุคลิกภาพ			ส่งคำขอหมายจ้าง		
	รวม	ชาย	หญิง	รวม	ชาย	หญิง	รวม	ชาย	หญิง	รวม	ชาย	หญิง	รวม	ชาย	หญิง	รวม	ชาย	หญิง	รวม	ชาย	หญิง	รวม	ชาย	หญิง
กระบี่	40	20	20	20	10	10	0	0	0	20	10	10	40	20	20	40	20	20	40	20	20	40	20	20
พังงา	36	18	18	0	0	0	0	0	0	36	18	18	36	18	18	36	18	18	0	0	0	36	18	18
ภูเก็ต	130	45	85	66	27	39	35	15	20	64	18	46	165	60	105	165	60	105	0	0	0	127	45	82
สุราษฎร์ธานี	24	14	10	0	0	0	0	0	0	24	14	10	24	14	10	17	11	6	0	0	0	24	14	10
ระนอง	30	15	15	5	2	3	0	0	0	25	13	12	30	15	15	30	15	15	0	0	0	12	6	6
ชุมพร	32	16	16	28	13	15	0	0	0	4	3	1	28	13	15	32	16	16	0	0	0	28	13	15
สงขลา	28	10	18	28	10	18	0	0	0	0	0	0	28	10	18	28	10	18	0	0	0	28	10	18
สตูล	44	12	32	4	1	3	0	0	0	40	11	29	0	0	0	44	12	32	0	0	0	0	0	0
ศรีสะเกษ	26	15	11	26	15	11	0	0	0	0	0	0	20	12	8	26	15	11	0	0	0	0	0	0
พัทลุง	44	17	27	17	7	10	0	0	0	27	10	17	17	8	9	44	17	27	6	3	3	0	0	0
ปัตตานี	35	16	19	35	16	19	0	0	0	0	0	0	35	16	19	35	16	19	35	16	19	35	16	19
ยะลา	31	11	20	27	10	17	0	0	0	4	1	3	28	10	18	31	11	20	24	8	16	21	5	16
นราธิวาส	57	19	38	16	1	15	0	0	0	41	18	23	20	1	19	57	19	38	57	19	38	20	1	19

ตารางที่ 3.7 การเพิ่มอาชีพ เพิ่มรายได้ จำแนกตามจังหวัด

ทั่วราชอาณาจักร

ไตรมาสที่ 4 ประจำปีงบประมาณ 2565 (กรกฎาคม - กันยายน 2565)

จังหวัด	กิจกรรมเพิ่มอาชีพ เพิ่มรายได้									
	ส่งเสริมอาชีพและทดลองปฏิบัติ				ดำเนินการอบรมให้ความรู้ด้าน ประกอบการ / การตลาด / เงินทุน			เผยแพร่เอกสาร		
	จำนวนรุ่น	ชาย	หญิง	รวม	ชาย	หญิง	รวม	แผ่น	ฉบับ	เล่ม
ทั่วราชอาณาจักร	27	58	487	545	57	445	502	1,330	555	272
กรุงเทพมหานคร	0	0	0	0	0	0	0	0	0	0
ภูมิภาค	27	58	487	545	57	445	502	1,330	555	272
ปริมณฑล	4	3	77	80	3	77	80	40	85	40
ภาคกลาง	5	5	100	105	4	58	62	465	183	83
ภาคเหนือ	3	28	32	60	28	32	60	260	20	20
ภาคตะวันออกเฉียงเหนือ	7	10	130	140	10	130	140	265	105	87
ภาคใต้	8	12	148	160	12	148	160	300	162	42
กรุงเทพมหานคร	0	0	0	0	0	0	0	0	0	0
กองส่งเสริมการมีงานทำ	0	0	0	0	0	0	0			
สจก.พื้นที่ 1-10	0	0	0	0	0	0	0	0	0	0
สจก. 1 (สาทร)	0	0	0	0	0	0	0	0	0	0
สจก. 2 (ราษฎร์บูรณะ)	0	0	0	0	0	0	0	0	0	0
สจก. 3 (บางนา)	0	0	0	0	0	0	0	0	0	0
สจก. 4 (นวมินทร์)	0	0	0	0	0	0	0	0	0	0
สจก. 5 (มีนบุรี)	0	0	0	0	0	0	0	0	0	0
สจก. 6 (บางพลัด)	0	0	0	0	0	0	0	0	0	0
สจก. 7 (บรมราชชนนี)	0	0	0	0	0	0	0	0	0	0

ตารางที่ 3.7 (ต่อ)

จังหวัด	กิจกรรมเพิ่มอาชีพ เพิ่มรายได้									
	ส่งเสริมอาชีพและทดลองปฏิบัติ				ดำเนินการอบรมให้ความรู้ด้าน ประกอบการ / การตลาด / เงินทุน			เผยแพร่เอกสาร		
	จำนวนรุ่น	ชาย	หญิง	รวม	ชาย	หญิง	รวม	แผ่น	ฉบับ	เล่ม
สจก. 8 (ราชดำเนิน)	0	0	0	0	0	0	0	0	0	0
สจก. 9 (หลักสี่)	0	0	0	0	0	0	0	0	0	0
สจก. 10 (วิภาวดีรังสิต)	0	0	0	0	0	0	0	0	0	0
<b>ปริมณฑล</b>	<b>4</b>	<b>3</b>	<b>77</b>	<b>80</b>	<b>3</b>	<b>77</b>	<b>80</b>	<b>40</b>	<b>85</b>	<b>40</b>
สมุทรปราการ	1	0	20	20	0	20	20	20	20	20
นนทบุรี	1	1	19	20	1	19	20	0	20	20
ปทุมธานี	0	0	0	0	0	0	0	0	0	0
นครปฐม	1	2	18	20	2	18	20	0	45	0
สมุทรสาคร	1	0	20	20	0	20	20	20	0	0
<b>ภาคกลาง</b>	<b>5</b>	<b>5</b>	<b>100</b>	<b>105</b>	<b>4</b>	<b>58</b>	<b>62</b>	<b>465</b>	<b>183</b>	<b>83</b>
พระนครศรีอยุธยา	0	0	0	0	0	0	0	0	0	0
อ่างทอง	0	0	0	0	0	0	0	0	0	0
ลพบุรี	0	0	0	0	0	0	0	0	0	0
สิงห์บุรี	0	0	0	0	0	0	0	0	0	0
ชัยนาท	0	0	0	0	0	0	0	0	0	0
สระบุรี	0	0	0	0	0	0	0	0	0	0
ชลบุรี	0	0	0	0	0	0	0	0	0	0
ระยอง	0	0	0	0	0	0	0	0	0	0
จันทบุรี	0	0	0	0	0	0	0	0	0	0
ตราด	0	0	0	0	0	0	0	0	0	0
ฉะเชิงเทรา	0	0	0	0	0	0	0	0	0	0
ปราจีนบุรี	0	0	0	0	0	0	0	0	0	0
นครนายก	1	3	17	20	3	17	20	40	40	20

ตารางที่ 3.7 (ต่อ)

จังหวัด	กิจกรรมเพิ่มอาชีพ เพิ่มรายได้									
	ส่งเสริมอาชีพและทดลองปฏิบัติ				ดำเนินการอบรมให้ความรู้ด้าน ประกอบการ / การตลาด / เงินทุน			เผยแพร่เอกสาร		
	จำนวนรุ่น	ชาย	หญิง	รวม	ชาย	หญิง	รวม	แผ่น	ฉบับ	เล่ม
สระแก้ว	0	0	0	0	0	0	0	0	0	0
ราชบุรี	0	0	0	0	0	0	0	0	0	0
กาญจนบุรี	0	0	0	0	0	0	0	0	0	0
สุพรรณบุรี	1	0	20	20	0	20	20	60	100	20
สมุทรสงคราม	1	1	21	22	1	21	22	22	0	0
เพชรบุรี	1	1	22	23	0	0	0	23	23	23
ประจวบคีรีขันธ์	1	0	20	20	0	0	0	320	20	20
<b>ภาคเหนือ</b>	<b>3</b>	<b>28</b>	<b>32</b>	<b>60</b>	<b>28</b>	<b>32</b>	<b>60</b>	<b>260</b>	<b>20</b>	<b>20</b>
เชียงใหม่	1	0	20	20	0	20	20	20	0	0
ลำพูน	0	0	0	0	0	0	0	0	0	0
ลำปาง	0	0	0	0	0	0	0	0	0	0
อุตรดิตถ์	0	0	0	0	0	0	0	0	0	0
แพร่	0	0	0	0	0	0	0	0	0	0
น่าน	1	20	0	20	20	0	20	40	20	20
พะเยา	0	0	0	0	0	0	0	0	0	0
เชียงราย	0	0	0	0	0	0	0	0	0	0
แม่ฮ่องสอน	0	0	0	0	0	0	0	0	0	0
นครสวรรค์	0	0	0	0	0	0	0	0	0	0
อุทัยธานี	0	0	0	0	0	0	0	0	0	0
กำแพงเพชร	0	0	0	0	0	0	0	0	0	0
ตาก	0	0	0	0	0	0	0	0	0	0
สุโขทัย	0	0	0	0	0	0	0	0	0	0
พิษณุโลก	0	0	0	0	0	0	0	0	0	0



ตารางที่ 3.7 (ต่อ)

จังหวัด	กิจกรรมเพิ่มอาชีพ เพิ่มรายได้									
	ส่งเสริมอาชีพและทดลองปฏิบัติ				ดำเนินการอบรมให้ความรู้ด้าน ประกอบการ / การตลาด / เงินทุน			เผยแพร่เอกสาร		
	จำนวนรุ่น	ชาย	หญิง	รวม	ชาย	หญิง	รวม	แผ่น	ฉบับ	เล่ม
ภาคใต้	8	12	148	160	12	148	160	300	162	42
นครศรีธรรมราช	1	1	19	20	1	19	20	60	40	20
กระบี่	1	0	20	20	0	20	20	40	2	2
พังงา	0	0	0	0	0	0	0	0	0	0
ภูเก็ต	1	3	17	20	3	17	20	20	20	0
สุราษฎร์ธานี	0	0	0	0	0	0	0	0	0	0
ระนอง	1	0	20	20	0	20	20	40	20	0
ชุมพร	0	0	0	0	0	0	0	0	0	0
สงขลา	0	0	0	0	0	0	0	0	0	0
สตูล	1	0	20	20	0	20	20	40	20	0
ตรัง	1	4	16	20	4	16	20	40	0	20
พัทลุง	1	0	20	20	0	20	20	40	40	0
ปัตตานี	0	0	0	0	0	0	0	0	0	0
ยะลา	1	4	16	20	4	16	20	20	20	0
นราธิวาส	0	0	0	0	0	0	0	0	0	0

ตารางที่ 3.8 ส่งเสริมการรับงานไปทำที่บ้าน จำแนกตามจังหวัด  
 ทั่วประเทศ  
 ไตรมาสที่ 4 ประจำปีงบประมาณ 2565 (กรกฎาคม - กันยายน 2565)

จังหวัด	กิจกรรมส่งเสริมการรับงานไปทำที่บ้าน																								
	ผู้ได้รับการส่งเสริมฯ												จดทะเบียนเป็นผู้รับงานไปทำที่บ้าน (คน)						ออกติดต่อ สถาน ประกอบการ (แห่ง)	ออกเยี่ยม ผู้รับงาน ไปทำที่ บ้าน (ครั้ง)	เผยแพร่เอกสาร				
	รวมผู้ร่วมกิจกรรม (1)+(2)+(3)			ประชาชนทั่วไปที่ประสงค์ จะรับงานฯ (1) (คน)			กลุ่มผู้รับงาน/ ผู้รับงานฯ (2) (คน)			ผู้สมัครสวัสดิการ แห่งรัฐ (3) (คน)			รายกลุ่ม			รายบุคคล									
	ชาย	หญิง	รวม	ชาย	หญิง	รวม	ชาย	หญิง	รวม	ชาย	หญิง	รวม	กลุ่ม	ชาย	หญิง	รวม	ชาย	หญิง			รวม	แผ่น	ฉบับ	เล่ม	
ทั่วประเทศ	14	146	160	10	35	45	4	108	112	0	3	3	16	10	102	112	0	4	4	27	106	5,121	459	186	
กรุงเทพมหานคร	0	0	0	0	0	0	0	0	0	0	0	0	0	0	0	0	0	0	0	3	4	0	0	0	
ภูมิภาค	14	146	160	10	35	45	4	108	112	0	3	3	16	10	102	112	0	4	4	24	102	5,121	459	186	
ปริมณฑล	4	6	10	3	2	5	1	4	5	0	0	0	0	0	0	0	0	0	0	8	3	20	35	10	
ภาคกลาง	2	28	30	1	3	4	1	22	23	0	3	3	3	2	19	21	0	2	2	2	18	2,470	84	10	
ภาคเหนือ	3	47	50	3	17	20	0	30	30	0	0	0	2	0	13	13	0	0	0	6	32	2,189	80	10	
ภาคตะวันออกเฉียงเหนือ	4	46	50	3	7	10	1	39	40	0	0	0	5	0	41	41	0	2	2	3	18	288	145	138	
ภาคใต้	1	19	20	0	6	6	1	13	14	0	0	0	6	8	29	37	0	0	0	5	31	154	115	18	
กรุงเทพมหานคร	0	0	0	0	0	0	0	0	0	0	0	0	0	0	0	0	0	0	0	3	4	0	0	0	
กองส่งเสริมการมีงานทำ สจก.พื้นที่ 1-10	0	0	0	0	0	0				0	0	0	0	0	0	0	0	0	0	0	0	0	0	0	
สจก. 1 (สาทร)	0	0	0	0	0	0	0	0	0	0	0	0	0	0	0	0	0	0	0	0	0	0	0	0	
สจก. 2 (ราษฎร์บูรณะ)	0	0	0	0	0	0	0	0	0	0	0	0	0	0	0	0	0	0	0	0	0	0	0	0	
สจก. 3 (บางนา)	0	0	0	0	0	0	0	0	0	0	0	0	0	0	0	0	0	0	0	3	3	0	0	0	
สจก. 4 (นวมินทร์)	0	0	0	0	0	0	0	0	0	0	0	0	0	0	0	0	0	0	0	0	0	0	0	0	
สจก. 5 (มีนบุรี)	0	0	0	0	0	0	0	0	0	0	0	0	0	0	0	0	0	0	0	0	0	0	0	0	
สจก. 6 (บางพลัด)	0	0	0	0	0	0	0	0	0	0	0	0	0	0	0	0	0	0	0	0	0	0	0	0	
สจก. 7 (บรมราชชนนี)	0	0	0	0	0	0	0	0	0	0	0	0	0	0	0	0	0	0	0	0	0	0	0	0	
สจก. 8 (ราชดำเนิน)	0	0	0	0	0	0	0	0	0	0	0	0	0	0	0	0	0	0	0	0	0	0	0	0	

ตารางที่ 3.8 (ต่อ)

จังหวัด	กิจกรรมส่งเสริมการรับงานไปทำที่บ้าน																										
	ผู้ได้รับการส่งเสริมฯ												จดทะเบียนเป็นผู้รับงานไปทำที่บ้าน (คน)						ออกติดต่อ สถาน ประกอบการ (แห่ง)	ออกเยี่ยม ผู้รับงาน ไปทำที่ บ้าน (ครั้ง)	เผยแพร่เอกสาร						
	รวมผู้ร่วมกิจกรรม (1)+(2)+(3)			ประชาชนทั่วไปที่ประสงค์ จะรับงานฯ (1) (คน)			กลุ่มผู้รับงาน/ ผู้รับงานฯ (2) (คน)			ผู้มีบัตรสวัสดิการ แห่งรัฐ (3) (คน)			รายกลุ่ม			รายบุคคล											
	ชาย	หญิง	รวม	ชาย	หญิง	รวม	ชาย	หญิง	รวม	ชาย	หญิง	รวม	กลุ่ม	ชาย	หญิง	รวม	ชาย	หญิง			รวม						
สจก. 9 (หลักสี่)	0	0	0	0	0	0	0	0	0	0	0	0	0	0	0	0	0	0	0	0	0	0	0	1	0	0	0
สจก. 10 (วิภาวดีรังสิต)	0	0	0	0	0	0	0	0	0	0	0	0	0	0	0	0	0	0	0	0	0	0	0	0	0	0	0
ปริมณฑล	4	6	10	3	2	5	1	4	5	0	0	0	0	0	0	0	0	0	0	0	0	0	8	3	20	35	10
สมุทรปราการ	4	6	10	3	2	5	1	4	5	0	0	0	0	0	0	0	0	0	0	0	0	0	8	3	20	35	10
นนทบุรี	0	0	0	0	0	0	0	0	0	0	0	0	0	0	0	0	0	0	0	0	0	0	0	0	0	0	0
ปทุมธานี	0	0	0	0	0	0	0	0	0	0	0	0	0	0	0	0	0	0	0	0	0	0	0	0	0	0	0
นครปฐม	0	0	0	0	0	0	0	0	0	0	0	0	0	0	0	0	0	0	0	0	0	0	0	0	0	0	0
สมุทรสาคร	0	0	0	0	0	0	0	0	0	0	0	0	0	0	0	0	0	0	0	0	0	0	0	0	0	0	0
ภาคกลาง	2	28	30	1	3	4	1	22	23	0	3	3	3	2	19	21	0	2	2	2	18	2,470	84	10			
พระนครศรีอยุธยา	0	0	0	0	0	0	0	0	0	0	0	0	0	0	0	0	0	0	0	0	0	0	0	0	0	0	0
อ่างทอง	0	10	10	0	0	0	0	10	10	0	0	0	0	0	0	0	0	0	0	1	4	0	20	0			
ลพบุรี	0	0	0	0	0	0	0	0	0	0	0	0	0	0	0	0	0	0	0	0	0	0	0	0	0	0	0
สิงห์บุรี	1	9	10	1	3	4	0	3	3	0	3	3	0	0	0	0	0	0	0	0	1	0	3	0			
ชัยนาท	0	0	0	0	0	0	0	0	0	0	0	0	0	0	0	0	0	0	0	0	0	0	0	0	0	0	0
สระบุรี	0	0	0	0	0	0	0	0	0	0	0	0	0	0	0	0	0	0	0	0	0	0	0	0	0	0	0
ชลบุรี	0	0	0	0	0	0	0	0	0	0	0	0	0	0	0	0	0	0	0	0	0	0	0	0	0	0	0
ระยอง	0	0	0	0	0	0	0	0	0	0	0	0	0	0	0	0	0	0	0	0	0	0	0	0	0	0	0
จันทบุรี	0	0	0	0	0	0	0	0	0	0	0	0	0	0	0	0	0	0	0	0	0	0	0	0	0	0	0
ตราด	0	0	0	0	0	0	0	0	0	0	0	0	0	0	0	0	0	0	0	0	0	0	0	0	0	0	0
ฉะเชิงเทรา	0	0	0	0	0	0	0	0	0	0	0	0	3	2	19	21	0	2	2	0	2	0	21	0			
ปราจีนบุรี	0	0	0	0	0	0	0	0	0	0	0	0	0	0	0	0	0	0	0	0	0	0	0	0	0	0	0
นครนายก	0	0	0	0	0	0	0	0	0	0	0	0	0	0	0	0	0	0	0	0	0	0	0	0	0	0	0
สระแก้ว	0	0	0	0	0	0	0	0	0	0	0	0	0	0	0	0	0	0	0	0	0	0	0	0	0	0	0



ตารางที่ 3.8 (ต่อ)

จังหวัด	กิจกรรมส่งเสริมการรับงานไปทำที่บ้าน																							
	ผู้ได้รับการส่งเสริมฯ												จดทะเบียนเป็นผู้รับงานไปทำที่บ้าน (คน)						ออกติดต่อ สถาน ประกอบการ (แห่ง)	ออกเยี่ยม ผู้รับงาน ไปทำที่ บ้าน (ครั้ง)	เผยแพร่เอกสาร			
	รวมผู้ร่วมกิจกรรม (1)+(2)+(3)			ประชาชนทั่วไปที่ประสงค์ จะรับงานฯ (1) (คน)			กลุ่มผู้รับงาน/ ผู้รับงานฯ (2) (คน)			ผู้มีบัตรสวัสดิการ แห่งรัฐ (3) (คน)			รายกลุ่ม			รายบุคคล								
	ชาย	หญิง	รวม	ชาย	หญิง	รวม	ชาย	หญิง	รวม	ชาย	หญิง	รวม	กลุ่ม	ชาย	หญิง	รวม	ชาย	หญิง			รวม			
เพชรบูรณ์	0	10	10	0	0	0	0	10	10	0	0	0	0	0	0	0	0	0	0	1	1	10	10	10
ภาคตะวันออกเฉียงเหนือ	4	46	50	3	7	10	1	39	40	0	0	0	5	0	41	41	0	2	2	3	18	288	145	138
นครราชสีมา	0	0	0	0	0	0	0	0	0	0	0	0	0	0	0	0	0	0	0	0	0	0	0	0
บุรีรัมย์	1	9	10	0	0	0	1	9	10	0	0	0	1	0	5	5	0	0	0	0	2	21	16	16
สุรินทร์	0	0	0	0	0	0	0	0	0	0	0	0	0	0	0	0	0	0	0	0	0	0	0	0
ศรีสะเกษ	0	0	0	0	0	0	0	0	0	0	0	0	0	0	0	0	0	0	0	2	3	90	0	60
อุบลราชธานี	0	0	0	0	0	0	0	0	0	0	0	0	0	0	0	0	0	0	0	0	0	0	0	0
ยโสธร	0	0	0	0	0	0	0	0	0	0	0	0	1	0	5	5	0	0	0	0	8	90	47	0
ชัยภูมิ	0	0	0	0	0	0	0	0	0	0	0	0	0	0	0	0	0	0	0	0	0	47	47	47
อำนาจเจริญ	0	10	10	0	2	2	0	8	8	0	0	0	0	0	0	0	0	0	0	0	0	10	10	0
บึงกาฬ	0	0	0	0	0	0	0	0	0	0	0	0	0	0	0	0	0	0	0	0	2	10	10	0
หนองบัวลำภู	0	0	0	0	0	0	0	0	0	0	0	0	0	0	0	0	0	0	0	0	0	0	0	0
ขอนแก่น	3	7	10	3	5	8	0	2	2	0	0	0	0	0	0	0	0	0	0	0	0	0	0	0
อุดรธานี	0	0	0	0	0	0	0	0	0	0	0	0	0	0	0	0	0	0	0	0	0	0	0	0
เลย	0	0	0	0	0	0	0	0	0	0	0	0	0	0	0	0	0	0	0	0	0	0	0	0
หนองคาย	0	0	0	0	0	0	0	0	0	0	0	0	2	0	20	20	0	0	0	0	1	10	10	10
มหาสารคาม	0	0	0	0	0	0	0	0	0	0	0	0	0	0	0	0	0	0	0	0	0	0	0	0
ร้อยเอ็ด	0	0	0	0	0	0	0	0	0	0	0	0	0	0	0	0	0	2	2	1	2	10	5	5
กาฬสินธุ์	0	0	0	0	0	0	0	0	0	0	0	0	0	0	0	0	0	0	0	0	0	0	0	0
สกลนคร	0	10	10	0	0	0	0	10	10	0	0	0	0	0	0	0	0	0	0	0	0	0	0	0
นครพนม	0	10	10	0	0	0	0	10	10	0	0	0	1	0	11	11	0	0	0	0	0	0	0	0
มุกดาหาร	0	0	0	0	0	0	0	0	0	0	0	0	0	0	0	0	0	0	0	0	0	0	0	0

ตารางที่ 3.8 (ต่อ)

จังหวัด	กิจกรรมส่งเสริมการรับงานไปทำที่บ้าน																							
	ผู้ได้รับการส่งเสริมฯ												จดทะเบียนเป็นผู้รับงานไปทำที่บ้าน (คน)						ออกติดต่อ สถาน ประกอบการ (แห่ง)	ออกเยี่ยม ผู้รับงาน ไปทำที่ บ้าน (ครั้ง)	เผยแพร่เอกสาร			
	รวมผู้ร่วมกิจกรรม (1)+(2)+(3)			ประชาชนทั่วไปที่ประสงค์ จะรับงานฯ (1) (คน)			กลุ่มผู้รับงาน/ ผู้รับงานฯ (2) (คน)			ผู้มีบัตรสวัสดิการ แห่งรัฐ (3) (คน)			รายกลุ่ม			รายบุคคล								
	ชาย	หญิง	รวม	ชาย	หญิง	รวม	ชาย	หญิง	รวม	ชาย	หญิง	รวม	กลุ่ม	ชาย	หญิง	รวม	ชาย	หญิง			รวม			
ภาคใต้	1	19	20	0	6	6	1	13	14	0	0	0	6	8	29	37	0	0	0	5	31	154	115	18
นครศรีธรรมราช	0	0	0	0	0	0	0	0	0	0	0	0	0	0	0	0	0	0	0	0	0	0	0	0
กระบี่	0	0	0	0	0	0	0	0	0	0	0	0	1	0	5	5	0	0	0	1	1	10	2	0
พังงา	0	10	10	0	6	6	0	4	4	0	0	0	0	0	0	0	0	0	0	0	4	30	30	0
ภูเก็ต	0	0	0	0	0	0	0	0	0	0	0	0	0	0	0	0	0	0	0	0	0	0	0	0
สุราษฎร์ธานี	0	0	0	0	0	0	0	0	0	0	0	0	0	0	0	0	0	0	0	0	0	0	0	0
ระนอง	0	0	0	0	0	0	0	0	0	0	0	0	0	0	0	0	0	0	0	1	4	8	1	1
ชุมพร	0	0	0	0	0	0	0	0	0	0	0	0	0	0	0	0	0	0	0	0	0	0	0	0
สงขลา	0	0	0	0	0	0	0	0	0	0	0	0	0	0	0	0	0	0	0	1	3	20	0	0
สตูล	0	0	0	0	0	0	0	0	0	0	0	0	0	0	0	0	0	0	0	0	1	10	10	0
ตรัง	1	9	10	0	0	0	1	9	10	0	0	0	5	8	24	32	0	0	0	2	4	8	23	0
พัทลุง	0	0	0	0	0	0	0	0	0	0	0	0	0	0	0	0	0	0	0	0	5	30	20	0
ปัตตานี	0	0	0	0	0	0	0	0	0	0	0	0	0	0	0	0	0	0	0	0	2	0	10	0
ยะลา	0	0	0	0	0	0	0	0	0	0	0	0	0	0	0	0	0	0	0	0	0	0	0	0
นราธิวาส	0	0	0	0	0	0	0	0	0	0	0	0	0	0	0	0	0	0	0	0	7	38	19	17

ตารางที่ 3.9 ส่งเสริมการประกอบอาชีพอิสระให้ผู้สูงอายุ จำแนกตามจังหวัด

ทั่วราชอาณาจักร

ไตรมาสที่ 4 ประจำปีงบประมาณ 2565 (กรกฎาคม - กันยายน 2565)

จังหวัด	ส่งเสริมการประกอบอาชีพอิสระให้ผู้สูงอายุ										
	ส่งเสริมอาชีพและทดลองปฏิบัติ				ดำเนินการอบรมให้ความรู้ด้านประกอบการ/การตลาด/เงินทุน				เผยแพร่เอกสาร		
	จำนวนรุ่น	ชาย	หญิง	รวม	จำนวนรุ่น	ชาย	หญิง	รวม	แผ่น	ฉบับ	เล่ม
ทั่วราชอาณาจักร	23	18	224	242	18	14	188	202	383	232	144
กรุงเทพมหานคร	1	0	11	11	1	0	11	11	11	0	11
ภูมิภาค	22	18	213	231	17	14	177	191	372	232	133
ปริมณฑล	2	1	19	20	2	1	19	20	10	20	20
ภาคกลาง	11	3	118	121	9	1	100	101	100	90	40
ภาคเหนือ	3	8	22	30	2	7	13	20	60	40	30
ภาคตะวันออกเฉียงเหนือ	6	6	54	60	4	5	45	50	202	82	43
ภาคใต้	0	0	0	0	0	0	0	0	0	0	0
กรุงเทพมหานคร	1	0	11	11	1	0	11	11	11	0	11
กองส่งเสริมการมีงานทำ	0	0	0	0	0	0	0	0	0	0	0
สจก.พื้นที่ 1-10	1	0	11	11	1	0	11	11	11	0	11
สจก. 1 (สาทร)	0	0	0	0	0	0	0	0	0	0	0
สจก. 2 (ราษฎร์บูรณะ)	0	0	0	0	0	0	0	0	0	0	0
สจก. 3 (บางนา)	1	0	11	11	1	0	11	11	11	0	11
สจก. 4 (นวมินทร์)	0	0	0	0	0	0	0	0	0	0	0
สจก. 5 (มีนบุรี)	0	0	0	0	0	0	0	0	0	0	0
สจก. 6 (บางพลัด)	0	0	0	0	0	0	0	0	0	0	0
สจก. 7 (บรมราชชนนี)	0	0	0	0	0	0	0	0	0	0	0
สจก. 8 (ราชดำเนิน)	0	0	0	0	0	0	0	0	0	0	0
สจก. 9 (หลักสี่)	0	0	0	0	0	0	0	0	0	0	0
สจก. 10 (วิภาวดีรังสิต)	0	0	0	0	0	0	0	0	0	0	0
ปริมณฑล	2	1	19	20	2	1	19	20	10	20	20
สมุทรปราการ	0	0	0	0	0	0	0	0	0	0	0
นนทบุรี	1	0	10	10	1	0	10	10	0	10	10

ตารางที่ 3.9 (ต่อ)

จังหวัด	ส่งเสริมการประกอบอาชีพอิสระให้ผู้สูงอายุ										
	ส่งเสริมอาชีพและทดลองปฏิบัติ				ดำเนินการอบรมให้ความรู้ด้านประกอบการ/การตลาด/เงินทุน				เผยแพร่เอกสาร		
	จำนวนรุ่น	ชาย	หญิง	รวม	จำนวนรุ่น	ชาย	หญิง	รวม	แผ่น	ฉบับ	เล่ม
ปทุมธานี	1	1	9	10	1	1	9	10	10	10	10
นครปฐม	0	0	0	0	0	0	0	0	0	0	0
สมุทรสาคร	0	0	0	0	0	0	0	0	0	0	0
ภาคกลาง	11	3	118	121	9	1	100	101	100	90	40
พระนครศรีอยุธยา	1	0	10	10	1	0	10	10	10	10	10
อ่างทอง	1	0	12	12	1	0	12	12	0	12	0
ลพบุรี	1	1	9	10	1	1	9	10	10	0	0
สิงห์บุรี	1	0	10	10	1	0	10	10	0	30	0
ชัยนาท	1	0	10	10	0	0	0	0	10	0	0
สระบุรี	1	0	10	10	1	0	10	10	10	10	10
ชลบุรี	1	2	8	10	0	0	0	0	0	0	0
ระยอง	1	0	10	10	1	0	10	10	10	10	10
จันทบุรี	1	0	10	10	1	0	10	10	50	0	10
ตราด	0	0	0	0	0	0	0	0	0	0	0
ฉะเชิงเทรา	1	0	11	11	1	0	11	11	0	0	0
ปราจีนบุรี	0	0	0	0	0	0	0	0	0	0	0
นครนายก	0	0	0	0	0	0	0	0	0	0	0
สระแก้ว	0	0	0	0	0	0	0	0	0	0	0
ราชบุรี	0	0	0	0	0	0	0	0	0	0	0
กาญจนบุรี	0	0	0	0	0	0	0	0	0	0	0
สุพรรณบุรี	0	0	0	0	0	0	0	0	0	0	0
สมุทรสงคราม	1	0	18	18	1	0	18	18	0	18	0
เพชรบุรี	0	0	0	0	0	0	0	0	0	0	0
ประจวบคีรีขันธ์	0	0	0	0	0	0	0	0	0	0	0
ภาคเหนือ	3	8	22	30	2	7	13	20	60	40	30
เชียงใหม่	0	0	0	0	0	0	0	0	0	0	0
ลำพูน	0	0	0	0	0	0	0	0	0	0	0
ลำปาง	0	0	0	0	0	0	0	0	0	0	0
อุตรดิตถ์	0	0	0	0	0	0	0	0	0	0	0

ตารางที่ 3.9 (ต่อ)

จังหวัด	ส่งเสริมการประกอบอาชีพอิสระให้ผู้สูงอายุ										
	ส่งเสริมอาชีพและทดลองปฏิบัติ				ดำเนินการอบรมให้ความรู้ด้านประกอบการ/การตลาด/เงินทุน				เผยแพร่เอกสาร		
	จำนวนรุ่น	ชาย	หญิง	รวม	จำนวนรุ่น	ชาย	หญิง	รวม	แผ่น	ฉบับ	เล่ม
แพร่	0	0	0	0	0	0	0	0	0	0	0
น่าน	1	1	9	10	1	1	9	10	30	20	10
พะเยา	0	0	0	0	0	0	0	0	0	0	0
เชียงราย	1	6	4	10	1	6	4	10	10	10	10
แม่ฮ่องสอน	1	1	9	10	0	0	0	0	20	10	10
นครสวรรค์	0	0	0	0	0	0	0	0	0	0	0
อุทัยธานี	0	0	0	0	0	0	0	0	0	0	0
กำแพงเพชร	0	0	0	0	0	0	0	0	0	0	0
ตาก	0	0	0	0	0	0	0	0	0	0	0
สุโขทัย	0	0	0	0	0	0	0	0	0	0	0
พิษณุโลก	0	0	0	0	0	0	0	0	0	0	0
พิจิตร	0	0	0	0	0	0	0	0	0	0	0
เพชรบูรณ์	0	0	0	0	0	0	0	0	0	0	0
<b>ภาคตะวันออกเฉียงเหนือ</b>	<b>6</b>	<b>6</b>	<b>54</b>	<b>60</b>	<b>4</b>	<b>5</b>	<b>45</b>	<b>50</b>	<b>202</b>	<b>82</b>	<b>43</b>
นครราชสีมา	0	0	0	0	0	0	0	0	0	0	0
บุรีรัมย์	1	0	10	10	1	0	10	10	40	10	10
สุรินทร์	1	0	10	10	1	0	10	10	40	20	10
ศรีสะเกษ	0	0	0	0	0	0	0	0	0	0	0
อุบลราชธานี	0	0	0	0	0	0	0	0	0	0	0
ยโสธร	1	1	9	10	0	0	0	0	45	25	0
ชัยภูมิ	0	0	0	0	0	0	0	0	0	0	0
อำนาจเจริญ	1	5	5	10	1	5	5	10	10	10	0
บึงกาฬ	0	0	0	0	0	0	0	0	0	0	0
หนองบัวลำภู	0	0	0	0	0	0	0	0	0	0	0
ขอนแก่น	1	0	10	10	1	0	10	10	47	7	13
อุดรธานี	0	0	0	0	0	0	0	0	0	0	0
เลย	0	0	0	0	0	0	0	0	0	0	0
หนองคาย	0	0	0	0	0	0	0	0	0	0	0
มหาสารคาม	0	0	0	0	0	0	0	0	0	0	0

ตารางที่ 3.9 (ต่อ)

จังหวัด	ส่งเสริมการประกอบอาชีพอิสระให้ผู้สูงอายุ										
	ส่งเสริมอาชีพและทดลองปฏิบัติ				ดำเนินการอบรมให้ความรู้ด้านประกอบการ/การตลาด/เงินทุน				เผยแพร่เอกสาร		
	จำนวนรุ่น	ชาย	หญิง	รวม	จำนวนรุ่น	ชาย	หญิง	รวม	แผ่น	ฉบับ	เล่ม
ร้อยเอ็ด	0	0	0	0	0	0	0	0	0	0	0
กาฬสินธุ์	0	0	0	0	0	0	0	0	0	0	0
สกลนคร	1	0	10	10	0	0	10	10	20	10	10
นครพนม	0	0	0	0	0	0	0	0	0	0	0
มุกดาหาร	0	0	0	0	0	0	0	0	0	0	0
ภาคใต้	0	0	0	0	0	0	0	0	0	0	0
นครศรีธรรมราช	0	0	0	0	0	0	0	0	0	0	0
กระบี่	0	0	0	0	0	0	0	0	0	0	0
พังงา	0	0	0	0	0	0	0	0	0	0	0
ภูเก็ต	0	0	0	0	0	0	0	0	0	0	0
สุราษฎร์ธานี	0	0	0	0	0	0	0	0	0	0	0
ระนอง	0	0	0	0	0	0	0	0	0	0	0
ชุมพร	0	0	0	0	0	0	0	0	0	0	0
สงขลา	0	0	0	0	0	0	0	0	0	0	0
สตูล	0	0	0	0	0	0	0	0	0	0	0
ตรัง	0	0	0	0	0	0	0	0	0	0	0
พัทลุง	0	0	0	0	0	0	0	0	0	0	0
ปัตตานี	0	0	0	0	0	0	0	0	0	0	0
ยะลา	0	0	0	0	0	0	0	0	0	0	0
นราธิวาส	0	0	0	0	0	0	0	0	0	0	0

ตารางที่ 3.10 วันมทรรมาอาชีพ จำแนกตามจังหวัด

ทั่วราชอาณาจักร

ไตรมาสที่ 4 ประจำปีงบประมาณ 2565 (กรกฎาคม - กันยายน 2565)

จังหวัด	โครงการวันมทรรมาอาชีพ																				
	ผู้เข้าร่วมงาน			กลุ่มอาชีพที่เข้าร่วมกิจกรรม			ส่งเสริมอาชีพ และทดลองปฏิบัติ			เข้ารับฟังบรรยาย เกี่ยวกับอาชีพ			รับคำปรึกษา/ แนะแนวอาชีพ			ทดสอบวัดบุคลิกภาพ			เผยแพร่เอกสาร		
				ผู้ประกอบการอิสระ	ผู้รับงานไปทำที่บ้าน	รวม															
	ชาย	หญิง	รวม	(กลุ่ม/ราย)	(กลุ่ม/ราย)	(กลุ่ม/ราย)	ชาย	หญิง	รวม	ชาย	หญิง	รวม	ชาย	หญิง	รวม	ชาย	หญิง	รวม	แผ่น	ฉบับ	เล่ม
ทั่วราชอาณาจักร	696	1,113	1,809	4	0	4	388	999	1,387	159	229	388	65	84	149	63	83	146	1,862	455	477
กรุงเทพมหานคร	0	0	0	0	0	0	0	0	0	0	0	0	0	0	0	0	0	0	0	0	0
ภูมิภาค	696	1,113	1,809	4	0	4	388	999	1,387	159	229	388	65	84	149	63	83	146	1,862	455	477
ปริมณฑล	0	0	0	0	0	0	0	0	0	0	0	0	0	0	0	0	0	0	0	0	0
ภาคกลาง	178	224	402	0	0	0	114	271	385	0	0	0	0	0	0	0	0	0	0	0	0
ภาคเหนือ	119	336	455	0	0	0	119	336	455	21	62	83	59	76	135	59	76	135	910	455	455
ภาคตะวันออกเฉียงเหนือ	0	0	0	0	0	0	0	0	0	0	0	0	0	0	0	0	0	0	0	0	0
ภาคใต้	399	553	952	4	0	4	155	392	547	138	167	305	6	8	14	4	7	11	952	0	22
กรุงเทพมหานคร	0	0	0	0	0	0	0	0	0	0	0	0	0	0	0	0	0	0	0	0	0
กองส่งเสริมการมีงานทำ สจก.พื้นที่ 1-10	0	0	0	0	0	0	0	0	0	0	0	0	0	0	0	0	0	0	0	0	0
สจก. 1 (สาทร)	0	0	0	0	0	0	0	0	0	0	0	0	0	0	0	0	0	0	0	0	0
สจก. 2 (ราชบุรีบูรณะ)	0	0	0	0	0	0	0	0	0	0	0	0	0	0	0	0	0	0	0	0	0
สจก. 3 (บางนา)	0	0	0	0	0	0	0	0	0	0	0	0	0	0	0	0	0	0	0	0	0
สจก. 4 (นวมินทร์)	0	0	0	0	0	0	0	0	0	0	0	0	0	0	0	0	0	0	0	0	0
สจก. 5 (มีนบุรี)	0	0	0	0	0	0	0	0	0	0	0	0	0	0	0	0	0	0	0	0	0
สจก. 6 (บางพลัด)	0	0	0	0	0	0	0	0	0	0	0	0	0	0	0	0	0	0	0	0	0
สจก. 7 (บรมราชชนนี)	0	0	0	0	0	0	0	0	0	0	0	0	0	0	0	0	0	0	0	0	0
สจก. 8 (ราชดำเนิน)	0	0	0	0	0	0	0	0	0	0	0	0	0	0	0	0	0	0	0	0	0

ตารางที่ 3.10 (ต่อ)

จังหวัด	โครงการวันมหกรรมอาชีพ																				
	ผู้เข้าร่วมงาน			กลุ่มอาชีพที่เข้าร่วมกิจกรรม			ส่งเสริมอาชีพ และทดลองปฏิบัติ			เข้ารับฟังบรรยาย เกี่ยวกับอาชีพ			รับคำปรึกษา/ แนะแนวอาชีพ			ทดสอบวัดบุคลิกภาพ			เผยแพร่เอกสาร		
				ผู้ประกอบการอิสระ	ผู้รับงานไปทำที่บ้าน	รวม															
	ชาย	หญิง	รวม	(กลุ่ม/ราย)	(กลุ่ม/ราย)	(กลุ่ม/ราย)	ชาย	หญิง	รวม	ชาย	หญิง	รวม	ชาย	หญิง	รวม	ชาย	หญิง	รวม	แผ่น	ฉบับ	เล่ม
สจก. 9 (หลักสี่)	0	0	0	0	0	0	0	0	0	0	0	0	0	0	0	0	0	0	0	0	0
สจก. 10 (วิภาวดีรังสิต)	0	0	0	0	0	0	0	0	0	0	0	0	0	0	0	0	0	0	0	0	0
ปริมาณ	0	0	0	0	0	0	0	0	0	0	0	0	0	0	0	0	0	0	0	0	0
สมุทรปราการ	0	0	0	0	0	0	0	0	0	0	0	0	0	0	0	0	0	0	0	0	0
นนทบุรี	0	0	0	0	0	0	0	0	0	0	0	0	0	0	0	0	0	0	0	0	0
ปทุมธานี	0	0	0	0	0	0	0	0	0	0	0	0	0	0	0	0	0	0	0	0	0
นครปฐม	0	0	0	0	0	0	0	0	0	0	0	0	0	0	0	0	0	0	0	0	0
สมุทรสาคร	0	0	0	0	0	0	0	0	0	0	0	0	0	0	0	0	0	0	0	0	0
ภาคกลาง	178	224	402	0	0	0	114	271	385	0	0	0	0	0	0	0	0	0	0	0	0
พระนครศรีอยุธยา	0	0	0	0	0	0	0	0	0	0	0	0	0	0	0	0	0	0	0	0	0
อ่างทอง	0	0	0	0	0	0	0	0	0	0	0	0	0	0	0	0	0	0	0	0	0
ลพบุรี	0	0	0	0	0	0	0	0	0	0	0	0	0	0	0	0	0	0	0	0	0
สิงห์บุรี	0	0	0	0	0	0	0	0	0	0	0	0	0	0	0	0	0	0	0	0	0
ชัยนาท	0	0	0	0	0	0	0	0	0	0	0	0	0	0	0	0	0	0	0	0	0
สระบุรี	0	0	0	0	0	0	0	0	0	0	0	0	0	0	0	0	0	0	0	0	0
ชลบุรี	178	224	402	0	0	0	114	271	385	0	0	0	0	0	0	0	0	0	0	0	0
ระยอง	0	0	0	0	0	0	0	0	0	0	0	0	0	0	0	0	0	0	0	0	0
จันทบุรี	0	0	0	0	0	0	0	0	0	0	0	0	0	0	0	0	0	0	0	0	0
ตราด	0	0	0	0	0	0	0	0	0	0	0	0	0	0	0	0	0	0	0	0	0
ฉะเชิงเทรา	0	0	0	0	0	0	0	0	0	0	0	0	0	0	0	0	0	0	0	0	0
ปราจีนบุรี	0	0	0	0	0	0	0	0	0	0	0	0	0	0	0	0	0	0	0	0	0
นครนายก	0	0	0	0	0	0	0	0	0	0	0	0	0	0	0	0	0	0	0	0	0
สระแก้ว	0	0	0	0	0	0	0	0	0	0	0	0	0	0	0	0	0	0	0	0	0
ราชบุรี	0	0	0	0	0	0	0	0	0	0	0	0	0	0	0	0	0	0	0	0	0
กาญจนบุรี	0	0	0	0	0	0	0	0	0	0	0	0	0	0	0	0	0	0	0	0	0

ตารางที่ 3.10 (ต่อ)

จังหวัด	โครงการวันมหกรรมอาชีพ																				
	ผู้เข้าร่วมงาน			กลุ่มอาชีพที่เข้าร่วมกิจกรรม			ส่งเสริมอาชีพ และทดลองปฏิบัติ			เข้ารับฟังบรรยาย เกี่ยวกับอาชีพ			รับคำปรึกษา/ แนะแนวอาชีพ			ทดสอบวัดบุคลิกภาพ			เผยแพร่เอกสาร		
				ผู้ประกอบการอิสระ	ผู้รับงานไปทำที่บ้าน	รวม															
	ชาย	หญิง	รวม	(กลุ่ม/ราย)	(กลุ่ม/ราย)	(กลุ่ม/ราย)	ชาย	หญิง	รวม	ชาย	หญิง	รวม	ชาย	หญิง	รวม	ชาย	หญิง	รวม	แผ่น	ฉบับ	เล่ม
สุพรรณบุรี	0	0	0	0	0	0	0	0	0	0	0	0	0	0	0	0	0	0	0	0	0
สมุทรสงคราม	0	0	0	0	0	0	0	0	0	0	0	0	0	0	0	0	0	0	0	0	0
เพชรบุรี	0	0	0	0	0	0	0	0	0	0	0	0	0	0	0	0	0	0	0	0	0
ประจวบคีรีขันธ์	0	0	0	0	0	0	0	0	0	0	0	0	0	0	0	0	0	0	0	0	0
<b>ภาคเหนือ</b>	<b>119</b>	<b>336</b>	<b>455</b>	<b>0</b>	<b>0</b>	<b>0</b>	<b>119</b>	<b>336</b>	<b>455</b>	<b>21</b>	<b>62</b>	<b>83</b>	<b>59</b>	<b>76</b>	<b>135</b>	<b>59</b>	<b>76</b>	<b>135</b>	<b>910</b>	<b>455</b>	<b>455</b>
เชียงใหม่	119	336	455	0	0	0	119	336	455	21	62	83	59	76	135	59	76	135	910	455	455
ลำพูน	0	0	0	0	0	0	0	0	0	0	0	0	0	0	0	0	0	0	0	0	0
ลำปาง	0	0	0	0	0	0	0	0	0	0	0	0	0	0	0	0	0	0	0	0	0
อุตรดิตถ์	0	0	0	0	0	0	0	0	0	0	0	0	0	0	0	0	0	0	0	0	0
แพร่	0	0	0	0	0	0	0	0	0	0	0	0	0	0	0	0	0	0	0	0	0
น่าน	0	0	0	0	0	0	0	0	0	0	0	0	0	0	0	0	0	0	0	0	0
พะเยา	0	0	0	0	0	0	0	0	0	0	0	0	0	0	0	0	0	0	0	0	0
เชียงราย	0	0	0	0	0	0	0	0	0	0	0	0	0	0	0	0	0	0	0	0	0
แม่ฮ่องสอน	0	0	0	0	0	0	0	0	0	0	0	0	0	0	0	0	0	0	0	0	0
นครสวรรค์	0	0	0	0	0	0	0	0	0	0	0	0	0	0	0	0	0	0	0	0	0
อุทัยธานี	0	0	0	0	0	0	0	0	0	0	0	0	0	0	0	0	0	0	0	0	0
กำแพงเพชร	0	0	0	0	0	0	0	0	0	0	0	0	0	0	0	0	0	0	0	0	0
ตาก	0	0	0	0	0	0	0	0	0	0	0	0	0	0	0	0	0	0	0	0	0
สุโขทัย	0	0	0	0	0	0	0	0	0	0	0	0	0	0	0	0	0	0	0	0	0
พิษณุโลก	0	0	0	0	0	0	0	0	0	0	0	0	0	0	0	0	0	0	0	0	0
พิจิตร	0	0	0	0	0	0	0	0	0	0	0	0	0	0	0	0	0	0	0	0	0
เพชรบูรณ์	0	0	0	0	0	0	0	0	0	0	0	0	0	0	0	0	0	0	0	0	0
<b>ภาคตะวันออกเฉียงเหนือ</b>	<b>0</b>	<b>0</b>	<b>0</b>	<b>0</b>	<b>0</b>	<b>0</b>	<b>0</b>	<b>0</b>	<b>0</b>	<b>0</b>	<b>0</b>	<b>0</b>	<b>0</b>	<b>0</b>	<b>0</b>	<b>0</b>	<b>0</b>	<b>0</b>	<b>0</b>	<b>0</b>	<b>0</b>
นครราชสีมา	0	0	0	0	0	0	0	0	0	0	0	0	0	0	0	0	0	0	0	0	0
บุรีรัมย์	0	0	0	0	0	0	0	0	0	0	0	0	0	0	0	0	0	0	0	0	0



ตารางที่ 3.10 (ต่อ)

จังหวัด	โครงการวันมหกรรมอาชีพ																					
	ผู้เข้าร่วมงาน			กลุ่มอาชีพที่เข้าร่วมกิจกรรม			ส่งเสริมอาชีพ และทดลองปฏิบัติ			เข้ารับฟังบรรยาย เกี่ยวกับอาชีพ			รับคำปรึกษา/ แนะแนวอาชีพ			ทดสอบวัดบุคลิกภาพ			เผยแพร่เอกสาร			
				ผู้ประกอบการอิสระ	ผู้รับงานไปทำที่บ้าน	รวม																
	ชาย	หญิง	รวม	(กลุ่ม/ราย)	(กลุ่ม/ราย)	(กลุ่ม/ราย)	ชาย	หญิง	รวม	ชาย	หญิง	รวม	ชาย	หญิง	รวม	ชาย	หญิง	รวม	แผ่น	ฉบับ	เล่ม	
ชุมพร	0	0	0	0	0	0	0	0	0	0	0	0	0	0	0	0	0	0	0	0	0	0
สงขลา	399	553	952	4	0	4	155	392	547	138	167	305	6	8	14	4	7	11	952	0	22	
สตูล	0	0	0	0	0	0	0	0	0	0	0	0	0	0	0	0	0	0	0	0	0	0
ตรัง	0	0	0	0	0	0	0	0	0	0	0	0	0	0	0	0	0	0	0	0	0	0
พัทลุง	0	0	0	0	0	0	0	0	0	0	0	0	0	0	0	0	0	0	0	0	0	0
ปัตตานี	0	0	0	0	0	0	0	0	0	0	0	0	0	0	0	0	0	0	0	0	0	0
ยะลา	0	0	0	0	0	0	0	0	0	0	0	0	0	0	0	0	0	0	0	0	0	0
นราธิวาส	0	0	0	0	0	0	0	0	0	0	0	0	0	0	0	0	0	0	0	0	0	0



ตารางที่ 3.11 (ต่อ)

หน่วยงาน	จำนวนผู้สูงอายุที่เข้ารับการอบรม			ผู้สูงอายุที่ได้รับการส่งเสริมการประกอบอาชีพมี ช่องทางการจำหน่ายสินค้าผ่านสื่อสังคมออนไลน์			ผู้สูงอายุที่มีช่องทางจำหน่ายสินค้าผ่าน สื่อสังคมออนไลน์ มีรายได้เพิ่มขึ้น			เผยแพร่เอกสาร		
	ชาย	หญิง	รวม	ชาย	หญิง	รวม	ชาย	หญิง	รวม	แผ่น	ฉบับ	เล่ม
ปริมณฑล	1	9	10	0	5	5	0	0	0	10	10	10
สมุทรปราการ	1	9	10	0	5	5	0	0	0	10	10	10
นนทบุรี	0	0	0	0	0	0	0	0	0	0	0	0
ปทุมธานี	0	0	0	0	0	0	0	0	0	0	0	0
นครปฐม	0	0	0	0	0	0	0	0	0	0	0	0
สมุทรสาคร	0	0	0	0	0	0	0	0	0	0	0	0
ภาคกลาง	0	0	0	2	6	8	2	6	8	0	0	0
พระนครศรีอยุธยา	0	0	0	0	0	0	0	0	0	0	0	0
อ่างทอง	0	0	0	2	6	8	2	6	8	0	0	0
ลพบุรี	0	0	0	0	0	0	0	0	0	0	0	0
สิงห์บุรี	0	0	0	0	0	0	0	0	0	0	0	0
ชัยนาท	0	0	0	0	0	0	0	0	0	0	0	0
สระบุรี	0	0	0	0	0	0	0	0	0	0	0	0
ชลบุรี	0	0	0	0	0	0	0	0	0	0	0	0
ระยอง	0	0	0	0	0	0	0	0	0	0	0	0
จันทบุรี	0	0	0	0	0	0	0	0	0	0	0	0
ตราด	0	0	0	0	0	0	0	0	0	0	0	0
ฉะเชิงเทรา	0	0	0	0	0	0	0	0	0	0	0	0
ปราจีนบุรี	0	0	0	0	0	0	0	0	0	0	0	0
นครนายก	0	0	0	0	0	0	0	0	0	0	0	0
สระแก้ว	0	0	0	0	0	0	0	0	0	0	0	0
ราชบุรี	0	0	0	0	0	0	0	0	0	0	0	0
กาญจนบุรี	0	0	0	0	0	0	0	0	0	0	0	0
สุพรรณบุรี	0	0	0	0	0	0	0	0	0	0	0	0
สมุทรสงคราม	0	0	0	0	0	0	0	0	0	0	0	0
เพชรบุรี	0	0	0	0	0	0	0	0	0	0	0	0
ประจวบคีรีขันธ์	0	0	0	0	0	0	0	0	0	0	0	0



ตารางที่ 3.11 (ต่อ)

หน่วยงาน	จำนวนผู้สูงอายุที่รับการอบรม			ผู้สูงอายุที่ได้รับการส่งเสริมการประกอบอาชีพมี ช่องทางการจำหน่ายสินค้าผ่านสื่อสังคมออนไลน์			ผู้สูงอายุที่มีช่องทางการจำหน่ายสินค้าผ่าน สื่อสังคมออนไลน์ มีรายได้เพิ่มขึ้น			เผยแพร่เอกสาร		
	ชาย	หญิง	รวม	ชาย	หญิง	รวม	ชาย	หญิง	รวม	แผ่น	ฉบับ	เล่ม
บึงกาฬ	0	0	0	0	0	0	0	0	0	0	0	0
หนองบัวลำภู	0	0	0	0	0	0	0	0	0	0	0	0
ขอนแก่น	3	7	10	3	7	10	0	0	0	70	0	7
อุดรธานี	0	0	0	0	0	0	3	7	10	0	0	0
เลย	0	0	0	0	0	0	0	0	0	0	0	0
หนองคาย	0	10	10	0	10	10	0	0	0	10	10	0
มหาสารคาม	0	10	10	0	10	10	0	10	10	20	20	20
ร้อยเอ็ด	0	0	0	0	0	0	0	10	10	0	0	0
กาฬสินธุ์	0	0	0	0	0	0	0	0	0	0	0	0
สกลนคร	2	8	10	2	8	10	0	0	0	40	10	10
นครพนม	0	0	0	0	0	0	0	0	0	0	0	0
มุกดาหาร	0	0	0	0	0	0	0	0	0	0	0	0
<b>ภาคใต้</b>	<b>0</b>	<b>0</b>	<b>0</b>	<b>0</b>	<b>0</b>	<b>0</b>	<b>0</b>	<b>0</b>	<b>0</b>	<b>0</b>	<b>0</b>	<b>0</b>
นครศรีธรรมราช	0	0	0	0	0	0	0	0	0	0	0	0
กระบี่	0	0	0	0	0	0	0	0	0	0	0	0
พังงา	0	0	0	0	0	0	0	0	0	0	0	0
ภูเก็ต	0	0	0	0	0	0	0	0	0	0	0	0
สุราษฎร์ธานี	0	0	0	0	0	0	0	0	0	0	0	0
ระนอง	0	0	0	0	0	0	0	0	0	0	0	0
ชุมพร	0	0	0	0	0	0	0	0	0	0	0	0
สงขลา	0	0	0	0	0	0	0	0	0	0	0	0
สตูล	0	0	0	0	0	0	0	0	0	0	0	0
ตรัง	0	0	0	0	0	0	0	0	0	0	0	0
พัทลุง	0	0	0	0	0	0	0	0	0	0	0	0
ปัตตานี	0	0	0	0	0	0	0	0	0	0	0	0
ยะลา	0	0	0	0	0	0	0	0	0	0	0	0
นราธิวาส	0	0	0	0	0	0	0	0	0	0	0	0

ตารางที่ 3.12 พัฒนาศักยภาพผู้สูงอายุผู้การเป็นวิทยากรถ่ายทอดภูมิปัญญา จำแนกตามจังหวัด  
ทั่วราชอาณาจักร

ไตรมาสที่ 4 ประจำปีงบประมาณ 2565 (กรกฎาคม - กันยายน 2565)

จังหวัด	กิจกรรมพัฒนาศักยภาพผู้สูงอายุผู้การเป็นวิทยากรถ่ายทอดภูมิปัญญา					
	จำนวนผู้สูงอายุที่เข้ารับการอบรม			เผยแพร่เอกสาร		
	ชาย	หญิง	รวม	แผ่น	ฉบับ	เล่ม
ทั่วราชอาณาจักร	24	47	71	175	113	51
กรุงเทพมหานคร	0	0	0	0	0	0
ภูมิภาค	24	47	71	175	113	51
ปริมณฑล	0	0	0	0	0	0
ภาคกลาง	10	20	30	80	50	20
ภาคเหนือ	0	0	0	0	0	0
ภาคตะวันออกเฉียงเหนือ	0	0	0	0	0	0
ภาคใต้	14	27	41	95	63	31
กรุงเทพมหานคร	0	0	0	0	0	0
กองส่งเสริมการมีงานทำ	0	0	0	0	0	0
สจก.พื้นที่ 1-10	0	0	0	0	0	0
สจก. 1 (สาทร)	0	0	0	0	0	0
สจก. 2 (ราษฎร์บูรณะ)	0	0	0	0	0	0
สจก. 3 (บางนา)	0	0	0	0	0	0
สจก. 4 (นวมินทร์)	0	0	0	0	0	0
สจก. 5 (มีนบุรี)	0	0	0	0	0	0
สจก. 6 (บางพลัด)	0	0	0	0	0	0

ตารางที่ 3.12 (ต่อ)

จังหวัด	กิจกรรมพัฒนาศักยภาพผู้สูงอายุสู่การเป็นวิทยากรถ่ายทอดภูมิปัญญา					
	จำนวนผู้สูงอายุที่เข้ารับการอบรม			เผยแพร่เอกสาร		
	ชาย	หญิง	รวม	แผ่น	ฉบับ	เล่ม
สจก. 7 (บรมราชชนนี)	0	0	0	0	0	0
สจก. 8 (ราชดำเนิน)	0	0	0	0	0	0
สจก. 9 (หลักสี่)	0	0	0	0	0	0
สจก. 10 (วิภาวดีรังสิต)	0	0	0	0	0	0
ปริมณฑล	0	0	0	0	0	0
สมุทรปราการ	0	0	0	0	0	0
นนทบุรี	0	0	0	0	0	0
ปทุมธานี	0	0	0	0	0	0
นครปฐม	0	0	0	0	0	0
สมุทรสาคร	0	0	0	0	0	0
ภาคกลาง	10	20	30	80	50	20
พระนครศรีอยุธยา	0	0	0	0	0	0
อ่างทอง	0	0	0	0	0	0
ลพบุรี	0	0	0	0	0	0
สิงห์บุรี	0	0	0	0	0	0
ชัยนาท	0	0	0	0	0	0
สระบุรี	0	0	0	0	0	0
ชลบุรี	0	0	0	0	0	0
ระยอง	0	0	0	0	0	0
จันทบุรี	0	0	0	0	0	0
ตราด	0	0	0	0	0	0
ฉะเชิงเทรา	0	0	0	0	0	0

ตารางที่ 3.12 (ต่อ)

จังหวัด	กิจกรรมพัฒนาศักยภาพผู้สูงอายุสู่การเป็นวิทยากรถ่ายทอดภูมิปัญญา					
	จำนวนผู้สูงอายุที่เข้ารับการอบรม			เผยแพร่เอกสาร		
	ชาย	หญิง	รวม	แผ่น	ฉบับ	เล่ม
ปราจีนบุรี	0	0	0	0	0	0
นครนายก	0	0	0	0	0	0
สระแก้ว	0	0	0	0	0	0
ราชบุรี	0	0	0	0	0	0
กาญจนบุรี	0	0	0	0	0	0
สุพรรณบุรี	6	4	10	70	40	10
สมุทรสงคราม	1	9	10	10	0	0
เพชรบุรี	0	0	0	0	0	0
ประจวบคีรีขันธ์	3	7	10	0	10	10
<b>ภาคเหนือ</b>	<b>0</b>	<b>0</b>	<b>0</b>	<b>0</b>	<b>0</b>	<b>0</b>
เชียงใหม่	0	0	0	0	0	0
ลำพูน	0	0	0	0	0	0
ลำปาง	0	0	0	0	0	0
อุตรดิตถ์	0	0	0	0	0	0
แพร่	0	0	0	0	0	0
น่าน	0	0	0	0	0	0
พะเยา	0	0	0	0	0	0
เชียงราย	0	0	0	0	0	0
แม่ฮ่องสอน	0	0	0	0	0	0
นครสวรรค์	0	0	0	0	0	0
อุทัยธานี	0	0	0	0	0	0
กำแพงเพชร	0	0	0	0	0	0

ตารางที่ 3.12 (ต่อ)

จังหวัด	กิจกรรมพัฒนาศักยภาพผู้สูงอายุสู่การเป็นวิทยากรถ่ายทอดภูมิปัญญา					
	จำนวนผู้สูงอายุที่เข้ารับการอบรม			เผยแพร่เอกสาร		
	ชาย	หญิง	รวม	แผ่น	ฉบับ	เล่ม
ตาก	0	0	0	0	0	0
สุโขทัย	0	0	0	0	0	0
พิษณุโลก	0	0	0	0	0	0
พิจิตร	0	0	0	0	0	0
เพชรบูรณ์	0	0	0	0	0	0
<b>ภาคตะวันออกเฉียงเหนือ</b>	<b>0</b>	<b>0</b>	<b>0</b>	<b>0</b>	<b>0</b>	<b>0</b>
นครราชสีมา	0	0	0	0	0	0
บุรีรัมย์	0	0	0	0	0	0
สุรินทร์	0	0	0	0	0	0
ศรีสะเกษ	0	0	0	0	0	0
อุบลราชธานี	0	0	0	0	0	0
ยโสธร	0	0	0	0	0	0
ชัยภูมิ	0	0	0	0	0	0
อำนาจเจริญ	0	0	0	0	0	0
บึงกาฬ	0	0	0	0	0	0
หนองบัวลำภู	0	0	0	0	0	0
ขอนแก่น	0	0	0	0	0	0
อุดรธานี	0	0	0	0	0	0
เลย	0	0	0	0	0	0
หนองคาย	0	0	0	0	0	0
มหาสารคาม	0	0	0	0	0	0
ร้อยเอ็ด	0	0	0	0	0	0

ตารางที่ 3.12 (ต่อ)

จังหวัด	กิจกรรมพัฒนาศักยภาพผู้สูงอายุสู่การเป็นวิทยากรถ่ายทอดภูมิปัญญา					
	จำนวนผู้สูงอายุที่เข้ารับการอบรม			เผยแพร่เอกสาร		
	ชาย	หญิง	รวม	แผ่น	ฉบับ	เล่ม
กาฬสินธุ์	0	0	0	0	0	0
สกลนคร	0	0	0	0	0	0
นครพนม	0	0	0	0	0	0
มุกดาหาร	0	0	0	0	0	0
<b>ภาคใต้</b>	<b>14</b>	<b>27</b>	<b>41</b>	<b>95</b>	<b>63</b>	<b>31</b>
นครศรีธรรมราช	5	6	11	45	33	11
กระบี่	0	0	0	0	0	0
พังงา	0	0	0	0	0	0
ภูเก็ต	0	0	0	0	0	0
สุราษฎร์ธานี	0	0	0	0	0	0
ระนอง	0	0	0	0	0	0
ชุมพร	5	5	10	20	20	10
สงขลา	0	0	0	0	0	0
สตูล	0	0	0	0	0	0
ตรัง	4	6	10	10	10	10
พัทลุง	0	10	10	20	0	0
ปัตตานี	0	0	0	0	0	0
ยะลา	0	0	0	0	0	0
นราธิวาส	0	0	0	0	0	0

ตารางที่ 4.1 การให้บริการข้อมูลข่าวสารตลาดแรงงาน จำแนกตามจังหวัด

ทั่วราชอาณาจักร

ไตรมาสที่ 4 ประจำปีงบประมาณ 2565 (กรกฎาคม - กันยายน 2565)

จังหวัด	การให้บริการข้อมูลข่าวสารตลาดแรงงาน													
	รวม	แผ่นพับ / เอกสาร เผยแพร่	ประกาศ ตำแหน่ง งานว่าง	วารสาร รายเดือน	วารสาร รายไตรมาส	วารสาร รายปี	หนังสือ / คู่มือ	โปสเตอร์	โสตทัศน วัสดุ (CD/DVD)	วิทยุ (จำนวน ผู้ฟัง)	โทรทัศน์ (จำนวน ผู้ชม)	อินเทอร์เน็ต / E-mail / Line / Facebook	ประชุม บรรยาย/ นิทรรศการ/ ป้าย ประชาสัมพันธ์	หอ กระจายข่าว / เสียง ตามสาย
	คน	คน	คน	คน	คน	คน	คน	คน	คน	คน	คน	คน	คน	คน
ทั่วราชอาณาจักร	1,921,081	293,330	166,358	36,756	8,045	1,425	1,900	857	0	82,455	21,733	1,230,532	59,758	17,932
กรุงเทพมหานคร	873,245	189,373	81,313	13,221	8,045	1,350	419	40	0	4,500	15,900	554,185	3,999	900
ภูมิภาค	1,047,836	103,957	85,045	23,535	0	75	1,481	817	0	77,955	5,833	676,347	55,759	17,032
ปริมณฑล	45,930	4,866	2,860	700	0	0	170	105	0	0	0	34,448	2,081	700
ภาคกลาง	149,422	13,210	11,703	9,125	0	0	100	0	0	6,900	600	100,947	5,637	1,200
ภาคเหนือ	314,059	29,151	29,091	6,207	0	0	779	0	0	30,317	4,163	190,455	21,384	2,512
ภาคตะวันออกเฉียงเหนือ	243,584	39,584	26,869	4,746	0	0	20	13	0	16,170	370	127,532	15,660	12,620
ภาคใต้	294,841	17,146	14,522	2,757	0	75	412	699	0	24,568	700	222,965	10,997	0
กรุงเทพมหานคร	873,245	189,373	81,313	13,221	8,045	1,350	419	40	0	4,500	15,900	554,185	3,999	900
กองบริหารข้อมูลตลาดแรงงาน และศูนย์ข่าวสารตลาดแรงงาน	224,626	2,501	10,249	11,721	8,045	1,350	184	40	0	2,400	0	185,906	1,330	900
สำนักบริหารแรงงานต่างด้าว	0	0	0	0	0	0	0	0	0	0	0	0	0	0
กองบริหารแรงงานไทยไป ต่างประเทศ	219,622	36,022	1,857	0	0	0	0	0	0	0	0	181,743	0	0

ตารางที่ 4.1 (ต่อ)

จังหวัด	การให้บริการข้อมูลข่าวสารตลาดแรงงาน													
	รวม	แผ่นพับ / เอกสาร เผยแพร่	ประกาศ ตำแหน่ง งานว่าง	วารสาร รายเดือน	วารสาร รายไตรมาส	วารสาร รายปี	หนังสือ / คู่มือ	โปสเตอร์	โสตทัศน วัสดุ (CD/DVD)	วิทยุ (จำนวน ผู้ฟัง)	โทรทัศน์ (จำนวน ผู้ชม)	อินเทอร์เน็ต / E-mail / Line / Facebook	ประชุม บรรยาย/ นิทรรศการ/ ป้าย ประชาสัมพันธ์	หอ กระจายข่าว / เสียง ตามสาย
	คน	คน	คน	คน	คน	คน	คน	คน	คน	คน	คน	คน	คน	คน
สำนักงานเลขาธิการกรม	150,100	112,000	0	0	0	0	0	0	0	2,100	15,900	18,600	1,500	0
กองทะเบียนจัดหางานกลางและ คุ้มครองคนหางาน	11,689	610	0	0	0	0	0	0	0	0	0	10,786	293	0
กองพัฒนาระบบบริการจัดหางาน	18,593	0	0	0	0	0	0	0	0	0	0	18,593	0	0
กองยุทธศาสตร์และแผนงาน	91,270	0	0	10	0	0	0	0	0	0	0	91,260	0	0
กองส่งเสริมการมีงานทำ	5,162	0	0	0	0	0	0	0	0	0	0	5,162	0	0
ศูนย์เทคโนโลยีสารสนเทศและการ สื่อสาร	53,322	0	49,093	0	0	0	0	0	0	0	0	4,229	0	0
<b>สจก.พื้นที่ 1-10</b>	<b>98,861</b>	<b>38,240</b>	<b>20,114</b>	<b>1,490</b>	<b>0</b>	<b>0</b>	<b>235</b>	<b>0</b>	<b>0</b>	<b>0</b>	<b>0</b>	<b>37,906</b>	<b>876</b>	<b>0</b>
สจก. 1 (สาทร)	15,919	1,649	3,002	0	0	0	0	0	0	0	0	11,268	0	0
สจก. 2 (ราษฎร์บูรณะ)	12,196	3,355	1,582	420	0	0	0	0	0	0	0	6,839	0	0
สจก. 3 (บางนา)	10,431	8,416	300	96	0	0	0	0	0	0	0	1,619	0	0
สจก. 4 (นวมินทร์)	3,038	203	1,651	44	0	0	0	0	0	0	0	1,140	0	0
สจก. 5 (มีนบุรี)	15,495	9,848	5,278	0	0	0	45	0	0	0	0	324	0	0
สจก. 6 (บางพลัด)	3,964	250	850	30	0	0	40	0	0	0	0	2,594	200	0
สจก. 7 (บรมราชชนนี)	13,081	4,500	2,675	450	0	0	150	0	0	0	0	5,306	0	0
สจก. 8 (ราชดำเนิน)	4,411	322	614	450	0	0	0	0	0	0	0	3,025	0	0
สจก. 9 (หลักสี่)	8,549	6,605	900	0	0	0	0	0	0	0	0	368	676	0
สจก. 10 (วิภาวดีรังสิต)	11,777	3,092	3,262	0	0	0	0	0	0	0	0	5,423	0	0

ตารางที่ 4.1 (ต่อ)

จังหวัด	การให้บริการข้อมูลข่าวสารตลาดแรงงาน													
	รวม	แผ่นพับ / เอกสาร เผยแพร่	ประกาศ ตำแหน่ง งานว่าง	วารสาร รายเดือน	วารสาร รายไตรมาส	วารสาร รายปี	หนังสือ / คู่มือ	โปสเตอร์	โสตทัศน วัสดุ (CD/DVD)	วิทยุ (จำนวน ผู้ฟัง)	โทรทัศน์ (จำนวน ผู้ชม)	อินเทอร์เน็ต / E-mail / Line / Facebook	ประชุม บรรยาย/ นิทรรศการ/ ป้าย ประชาสัมพันธ์	หอ กระจายข่าว / เสียง ตามสาย
	คน	คน	คน	คน	คน	คน	คน	คน	คน	คน	คน	คน	คน	คน
<b>ปริมณฑล</b>	<b>45,930</b>	<b>4,866</b>	<b>2,860</b>	<b>700</b>	<b>0</b>	<b>0</b>	<b>170</b>	<b>105</b>	<b>0</b>	<b>0</b>	<b>0</b>	<b>34,448</b>	<b>2,081</b>	<b>700</b>
สมุทรปราการ	1,400	500	300	300	0	0	0	0	0	0	0	300	0	0
นนทบุรี	17,915	1,900	1,500	0	0	0	170	105	0	0	0	12,640	1,100	500
ปทุมธานี	11,161	0	0	0	0	0	0	0	0	0	0	10,761	200	200
นครปฐม	7,055	400	400	200	0	0	0	0	0	0	0	5,724	331	0
สมุทรสาคร	8,399	2,066	660	200	0	0	0	0	0	0	0	5,023	450	0
<b>ภาคกลาง</b>	<b>149,422</b>	<b>13,210</b>	<b>11,703</b>	<b>9,125</b>	<b>0</b>	<b>0</b>	<b>100</b>	<b>0</b>	<b>0</b>	<b>6,900</b>	<b>600</b>	<b>100,947</b>	<b>5,637</b>	<b>1,200</b>
พระนครศรีอยุธยา	8,800	499	565	600	0	0	0	0	0	0	0	6,536	0	600
อ่างทอง	7,500	496	378	320	0	0	0	0	0	0	0	5,771	535	0
ลพบุรี	5,100	320	0	0	0	0	0	0	0	600	0	3,330	850	0
สิงห์บุรี	6,302	0	0	0	0	0	0	0	0	300	0	5,710	292	0
ชัยนาท	16,739	231	730	730	0	0	0	0	0	600	0	14,448	0	0
สระบุรี	6,521	2,087	656	125	0	0	0	0	0	0	0	2,673	980	0
ชลบุรี	15,531	1,630	532	0	0	0	0	0	0	0	0	13,369	0	0
ระยอง	3,700	1,700	1,100	0	0	0	0	0	0	0	0	900	0	0
จันทบุรี	4,793	201	206	0	0	0	0	0	0	0	0	4,163	223	0
ตราด	2,950	350	300	0	0	0	100	0	0	600	600	900	100	0
ฉะเชิงเทรา	4,325	1,648	0	1,650	0	0	0	0	0	0	0	1,027	0	0

ตารางที่ 4.1 (ต่อ)

จังหวัด	การให้บริการข้อมูลข่าวสารตลาดแรงงาน													
	รวม	แผ่นพับ / เอกสาร เผยแพร่	ประกาศ ตำแหน่ง งานว่าง	วารสาร รายเดือน	วารสาร รายไตรมาส	วารสาร รายปี	หนังสือ / คู่มือ	โปสเตอร์	โสตทัศน วัสดุ (CD/DVD)	วิทยุ (จำนวน ผู้ฟัง)	โทรทัศน์ (จำนวน ผู้ชม)	อินเทอร์เน็ต / E-mail / Line / Facebook	ประชุม บรรยาย/ นิทรรศการ/ ป้าย ประชาสัมพันธ์	หอ กระจายข่าว / เสียง ตามสาย
	คน	คน	คน	คน	คน	คน	คน	คน	คน	คน	คน	คน	คน	คน
ปราจีนบุรี	6,054	834	210	210	0	0	0	0	0	0	0	4,800	0	0
นครนายก	900	0	41	0	0	0	0	0	0	0	0	859	0	0
สระแก้ว	7,500	750	900	500	0	0	0	0	0	1,500	0	3,150	400	300
ราชบุรี	2,500	0	250	0	0	0	0	0	0	0	0	2,250	0	0
กาญจนบุรี	7,273	0	500	180	0	0	0	0	0	0	0	5,993	600	0
สุพรรณบุรี	15,633	692	1,300	1,800	0	0	0	0	0	3,000	0	8,003	838	0
สมุทรสงคราม	7,608	0	1,125	0	0	0	0	0	0	0	0	6,483	0	0
เพชรบุรี	4,755	925	300	400	0	0	0	0	0	300	0	1,711	819	300
ประจวบคีรีขันธ์	14,938	847	2,610	2,610	0	0	0	0	0	0	0	8,871	0	0
ภาคเหนือ	314,059	29,151	29,091	6,207	0	0	779	0	0	30,317	4,163	190,455	21,384	2,512
เชียงใหม่	107,451	8,069	0	194	0	0	0	0	0	5,100	2,100	88,695	3,293	0
ลำพูน	22,400	2,250	8,988	0	0	0	0	0	0	0	0	6,769	3,673	720
ลำปาง	15,840	100	2,100	0	0	0	0	0	0	0	0	13,640	0	0
อุตรดิตถ์	8,542	85	383	810	0	0	0	0	0	1,200	0	5,327	737	0
แพร่	9,876	1,354	123	273	0	0	0	0	0	44	0	7,788	2	292
น่าน	8,000	1,400	1,100	0	0	0	0	0	0	600	0	4,400	500	0
พะเยา	15,127	0	4,284	0	0	0	0	0	0	0	0	10,843	0	0
เชียงราย	19,532	3,446	5,392	0	0	0	0	0	0	5,000	0	3,240	2,454	0

ตารางที่ 4.1 (ต่อ)

จังหวัด	การให้บริการข้อมูลข่าวสารตลาดแรงงาน													
	รวม	แผ่นพับ / เอกสาร เผยแพร่	ประกาศ ตำแหน่ง งานว่าง	วารสาร รายเดือน	วารสาร รายไตรมาส	วารสาร รายปี	หนังสือ / คู่มือ	โปสเตอร์	โสตทัศน วัสดุ (CD/DVD)	วิทยุ (จำนวน ผู้ฟัง)	โทรทัศน์ (จำนวน ผู้ชม)	อินเทอร์เน็ต / E-mail / Line / Facebook	ประชุม บรรยาย/ นิทรรศการ/ ป้าย ประชาสัมพันธ์	หอ กระจายข่าว / เสียง ตามสาย
	คน	คน	คน	คน	คน	คน	คน	คน	คน	คน	คน	คน	คน	คน
แม่ฮ่องสอน	8,793	678	1,187	335	0	0	483	0	0	3,000	0	2,810	300	0
นครสวรรค์	9,063	800	550	450	0	0	0	0	0	1,800	0	4,563	300	600
อุทัยธานี	5,548	562	1,041	1,320	0	0	0	0	0	0	0	2,560	65	0
กำแพงเพชร	9,473	1,115	618	640	0	0	296	0	0	2,400	1,802	1,798	804	0
ตาก	9,250	480	350	410	0	0	0	0	0	3,000	0	3,950	1,060	0
สุโขทัย	10,019	506	361	845	0	0	0	0	0	3,973	0	3,869	465	0
พิษณุโลก	26,697	1,287	580	600	0	0	0	0	0	2,400	261	13,838	7,731	0
พิจิตร	12,800	2,155	330	330	0	0	0	0	0	0	0	9,985	0	0
เพชรบูรณ์	15,648	4,864	1,704	0	0	0	0	0	0	1,800	0	6,380	0	900
<b>ภาคตะวันออกเฉียงเหนือ</b>	<b>243,584</b>	<b>39,584</b>	<b>26,869</b>	<b>4,746</b>	<b>0</b>	<b>0</b>	<b>20</b>	<b>13</b>	<b>0</b>	<b>16,170</b>	<b>370</b>	<b>127,532</b>	<b>15,660</b>	<b>12,620</b>
นครราชสีมา	15,530	2,887	2,000	0	0	0	0	0	0	5,400	0	4,143	1,100	0
บุรีรัมย์	6,380	586	228	0	0	0	0	0	0	1,800	300	2,686	580	200
สุรินทร์	11,717	554	1,200	0	0	0	0	0	0	3,600	0	6,253	110	0
ศรีสะเกษ	26,802	10,168	1,110	0	0	0	0	0	0	900	0	14,624	0	0
อุบลราชธานี	23,258	1,091	5,909	0	0	0	0	0	0	0	0	16,258	0	0
ยโสธร	6,229	300	300	0	0	0	0	0	0	300	0	4,624	705	0
ชัยภูมิ	2,797	100	100	100	0	0	0	0	0	0	0	2,497	0	0
อำนาจเจริญ	4,000	0	0	0	0	0	0	0	0	0	0	4,000	0	0

ตารางที่ 4.1 (ต่อ)

จังหวัด	การให้บริการข้อมูลข่าวสารตลาดแรงงาน													
	รวม	แผ่นพับ / เอกสาร เผยแพร่	ประกาศ ตำแหน่ง งานว่าง	วารสาร รายเดือน	วารสาร รายไตรมาส	วารสาร รายปี	หนังสือ / คู่มือ	โปสเตอร์	โสตทัศน วัสดุ (CD/DVD)	วิทยุ (จำนวน ผู้ฟัง)	โทรทัศน์ (จำนวน ผู้ชม)	อินเทอร์เน็ต / E-mail / Line / Facebook	ประชุม บรรยาย/ นิทรรศการ/ ป้าย ประชาสัมพันธ์	หอ กระจายข่าว / เสียง ตามสาย
	คน	คน	คน	คน	คน	คน	คน	คน	คน	คน	คน	คน	คน	คน
บึงกาฬ	9,500	3,590	446	0	0	0	0	0	0	0	0	5,464	0	0
หนองบัวลำภู	7,576	300	280	146	0	0	0	0	0	300	0	0	0	6,550
ขอนแก่น	10,030	1,700	2,130	0	0	0	0	0	0	0	0	6,000	200	0
อุดรธานี	27,540	5,895	2,200	0	0	0	0	0	0	0	0	11,945	7,500	0
เลย	14,203	1,950	900	0	0	0	0	0	0	0	0	10,453	450	450
หนองคาย	1,652	417	331	0	0	0	0	0	0	0	0	904	0	0
มหาสารคาม	12,296	300	300	0	0	0	0	0	0	600	0	11,096	0	0
ร้อยเอ็ด	30,140	3,000	3,000	3,000	0	0	0	0	0	0	0	15,540	4,100	1,500
กาฬสินธุ์	12,843	3,096	4,015	0	0	0	0	0	0	600	0	4,332	600	200
สกลนคร	12,133	600	670	1,500	0	0	0	0	0	0	0	5,463	300	3,600
นครพนม	5,208	2,300	950	0	0	0	20	13	0	470	70	1,250	15	120
มุกดาหาร	3,750	750	800	0	0	0	0	0	0	2,200	0	0	0	0
ภาคใต้	294,841	17,146	14,522	2,757	0	75	412	699	0	24,568	700	222,965	10,997	0
นครศรีธรรมราช	34,793	5,095	1,492	0	0	0	361	699	0	3,300	0	23,714	132	0
กระบี่	3,750	650	350	325	0	75	0	0	0	0	0	2,250	100	0
พังงา	3,022	200	50	0	0	0	0	0	0	0	0	2,772	0	0
ภูเก็ต	84,069	300	300	300	0	0	0	0	0	0	0	83,169	0	0
สุราษฎร์ธานี	27,852	2,808	1,414	0	0	0	0	0	0	7,100	700	15,330	500	0

ตารางที่ 4.1 (ต่อ)

จังหวัด	การให้บริการข้อมูลข่าวสารตลาดแรงงาน													
	รวม	แผ่นพับ / เอกสาร เผยแพร่	ประกาศ ตำแหน่ง งานว่าง	วารสาร รายเดือน	วารสาร รายไตรมาส	วารสาร รายปี	หนังสือ / คู่มือ	โปสเตอร์	โสตทัศน วัสดุ (CD/DVD)	วิทยุ (จำนวน ผู้ฟัง)	โทรทัศน์ (จำนวน ผู้ชม)	อินเทอร์เน็ต / E-mail / Line / Facebook	ประชุม บรรยาย/ นิทรรศการ/ ป้าย ประชาสัมพันธ์	หอ กระจายข่าว / เสียง ตามสาย
	คน	คน	คน	คน	คน	คน	คน	คน	คน	คน	คน	คน	คน	คน
ระนอง	9,841	567	627	411	0	0	0	0	0	0	0	8,236	0	0
ชุมพร	16,320	800	900	1,121	0	0	0	0	0	3,300	0	9,329	870	0
สงขลา	21,703	2,600	3,495	0	0	0	0	0	0	1,200	0	12,438	1,970	0
สตูล	7,091	1,066	867	0	0	0	0	0	0	2,114	0	3,044	0	0
ตรัง	5,552	300	167	0	0	0	0	0	0	0	0	4,485	600	0
พัทลุง	8,200	2,000	1,200	0	0	0	0	0	0	0	0	3,800	1,200	0
ปัตตานี	12,427	181	60	0	0	0	51	0	0	1,800	0	10,035	300	0
ยะลา	49,678	0	3,000	0	0	0	0	0	0	2,400	0	39,013	5,265	0
นราธิวาส	10,543	579	600	600	0	0	0	0	0	3,354	0	5,350	60	0

ตารางที่ 5.1 จำนวนคนต่างด้าวที่ยื่นคำขอและได้รับอนุญาตให้ทำงาน จำแนกตามจังหวัด  
ทั่วราชอาณาจักร  
ไตรมาสที่ 4 ประจำปีงบประมาณ 2565 (กรกฎาคม - กันยายน 2565)

จังหวัด	รวมทั้งหมด		จำเป็นเร่งด่วน		ทั่วไป		นำเข้ามาตาม MOU		ชนกลุ่มน้อย		คนต่างด้าวที่เข้ามาทำงานในลักษณะ ไป-กลับ หรือตามฤดูกาล	
	ยื่นขอ	อนุญาต	ยื่นขอ	อนุญาต	ยื่นขอ	อนุญาต	ยื่นขอ	อนุญาต	ยื่นขอ	อนุญาต	ยื่นขอ	อนุญาต
ทั่วราชอาณาจักร	191,882	190,584	1,945	1,932	31,511	30,375	138,703	138,669	6,189	6,074	13,534	13,534
กรุงเทพมหานคร	45,517	45,057	759	754	15,640	15,208	28,528	28,525	590	570	0	0
ภูมิภาค	146,365	145,527	1,186	1,178	15,871	15,167	110,175	110,144	5,599	5,504	13,534	13,534
ปริมณฑล	60,437	60,300	190	190	3,741	3,579	55,720	55,720	786	811	0	0
ภาคกลาง	49,291	48,873	818	809	4,825	4,435	32,550	32,550	659	640	10,439	10,439
ภาคเหนือ	10,812	10,637	86	87	2,259	2,181	4,511	4,511	3,956	3,858	0	0
ภาคตะวันออกเฉียงเหนือ	9,243	9,204	92	92	1,124	1,096	7,696	7,685	63	63	268	268
ภาคใต้	16,582	16,513	0	0	3,922	3,876	9,698	9,678	135	132	2,827	2,827
กรุงเทพมหานคร	61,853	44,806	759	754	15,640	15,208	28,528	28,525	16,926	319	0	0
สำนักบริหารแรงงานต่างด้าว	6,740	6,429	554	551	6,186	5,877	0	0	0	1	0	0
สอก 1-10	55,113	38,377	205	203	9,454	9,331	28,528	28,525	16,926	318	0	0
สอก. 1 (สาทร)	6,208	4,922	92	92	2,436	2,414	2,392	2,392	1,275	24	13	0
สอก. 2 (ราชบุรีบูรณะ)	6,971	4,748	0	0	356	346	4,380	4,380	2,235	22	0	0
สอก. 3 (บางนา)	12,553	8,943	0	0	2,583	2,580	6,310	6,310	3,660	53	0	0
สอก. 4 (นวมินทร์)	3,393	2,549	22	22	844	828	1,668	1,668	859	31	0	0
สอก. 5 (มีนบุรี)	6,611	4,321	34	33	697	695	3,536	3,536	2,344	57	0	0

ตารางที่ 5.1 (ต่อ)

จังหวัด	รวมทั้งหมด		จำเป็นเร่งด่วน		ทั่วไป		นำเข้ามาตาม MOU		ชนกลุ่มน้อย		คนต่างด้าวที่เข้ามาทำงานในลักษณะไป-กลับ หรือตามฤดูกาล	
	ยื่นขอ	อนุญาต	ยื่นขอ	อนุญาต	ยื่นขอ	อนุญาต	ยื่นขอ	อนุญาต	ยื่นขอ	อนุญาต	ยื่นขอ	อนุญาต
สจก. 6 (บางพลัด)	1,448	1,081	0	0	286	286	786	786	376	9	0	0
สจก. 7 (บรมราชชนนี)	3,272	2,263	0	0	346	343	1,894	1,894	1,032	26	0	0
สจก. 8 (ราชดำเนิน)	1,430	1,109	0	0	232	243	863	863	335	3	0	0
สจก. 9 (หลักสี่)	3,240	2,456	31	30	703	671	1,725	1,725	781	30	0	0
สจก. 10 (วิภาวดีรังสิต)	10,000	5,985	26	26	971	925	4,974	4,971	4,029	63	0	0
<b>ปริมาณพล</b>	<b>60,437</b>	<b>60,300</b>	<b>190</b>	<b>190</b>	<b>3,741</b>	<b>3,579</b>	<b>55,720</b>	<b>55,720</b>	<b>786</b>	<b>811</b>	<b>0</b>	<b>0</b>
สมุทรปราการ	13,070	13,044	0	0	1,727	1,704	11,221	11,221	122	119	0	0
นนทบุรี	7,041	7,038	10	10	479	476	6,517	6,517	35	35	0	0
ปทุมธานี	10,314	10,174	180	180	736	605	9,324	9,324	74	65	0	0
นครปฐม	10,254	10,254	0	0	323	323	9,620	9,620	311	311	0	0
สมุทรสาคร	19,758	19,790	0	0	476	471	19,038	19,038	244	281	0	0
<b>ภาคกลาง</b>	<b>49,291</b>	<b>48,873</b>	<b>818</b>	<b>809</b>	<b>4,825</b>	<b>4,435</b>	<b>32,550</b>	<b>32,550</b>	<b>659</b>	<b>640</b>	<b>10,439</b>	<b>10,439</b>
พระนครศรีอยุธยา	3,375	3,354	240	244	161	143	2,938	2,938	36	29	0	0
อ่างทอง	258	258	0	0	19	20	232	232	7	6	0	0
ลพบุรี	1,535	1,523	0	0	35	25	1,497	1,497	3	1	0	0
สิงห์บุรี	41	37	0	0	24	20	15	15	2	2	0	0
ชัยนาท	87	86	0	0	15	14	72	72	0	0	0	0
สระบุรี	3,301	3,300	28	28	168	167	3,102	3,102	3	3	0	0
ชลบุรี	8,585	8,404	454	442	2,481	2,314	5,566	5,566	84	82	0	0
ระยอง	1,265	1,106	0	0	832	675	372	372	61	59	0	0
จันทบุรี	9,816	9,816	0	0	135	135	1,128	1,128	0	0	8,553	8,553
ตราด	204	204	0	0	35	35	128	128	41	41	0	0

ตารางที่ 5.1 (ต่อ)

จังหวัด	รวมทั้งหมด		จำเป็นเร่งด่วน		ทั่วไป		นำเข้ามาตาม MOU		ชนกลุ่มน้อย		คนต่างด้าวที่เข้ามาทำงานในลักษณะไป-กลับ หรือตามฤดูกาล	
	ยื่นขอ	อนุญาต	ยื่นขอ	อนุญาต	ยื่นขอ	อนุญาต	ยื่นขอ	อนุญาต	ยื่นขอ	อนุญาต	ยื่นขอ	อนุญาต
ฉะเชิงเทรา	1,937	1,932	49	49	188	184	1,680	1,680	20	19	0	0
ปราจีนบุรี	1,871	1,870	43	42	100	100	1,720	1,720	8	8	0	0
นครนายก	1,438	1,436	0	0	41	41	1,393	1,393	4	2	0	0
สระแก้ว	1,993	1,988	0	0	69	64	38	38	0	0	1,886	1,886
ราชบุรี	2,498	2,493	0	0	84	79	2,247	2,247	167	167	0	0
กาญจนบุรี	2,556	2,549	0	0	75	70	2,299	2,299	182	180	0	0
สุพรรณบุรี	1,233	1,233	0	0	44	44	1,180	1,180	9	9	0	0
สมุทรสงคราม	365	365	0	0	8	8	340	340	17	17	0	0
เพชรบุรี	5,415	5,402	0	0	111	98	5,290	5,290	14	14	0	0
ประจวบคีรีขันธ์	1,518	1,517	4	4	200	199	1,313	1,313	1	1	0	0
<b>ภาคเหนือ</b>	<b>10,812</b>	<b>10,637</b>	<b>86</b>	<b>87</b>	<b>2,259</b>	<b>2,181</b>	<b>4,511</b>	<b>4,511</b>	<b>3,956</b>	<b>3,858</b>	<b>0</b>	<b>0</b>
เชียงใหม่	3,499	3,448	33	33	1,379	1,351	449	449	1,638	1,615	0	0
ลำพูน	407	404	53	54	94	91	175	175	85	84	0	0
ลำปาง	230	226	0	0	39	36	174	174	17	16	0	0
อุตรดิตถ์	94	94	0	0	19	19	73	73	2	2	0	0
แพร่	285	283	0	0	25	23	240	240	20	20	0	0
น่าน	73	68	0	0	41	36	31	31	1	1	0	0
พะเยา	109	102	0	0	60	53	48	48	1	1	0	0
เชียงราย	1,716	1,654	0	0	253	252	247	247	1,216	1,155	0	0
แม่ฮ่องสอน	401	394	0	0	10	10	0	0	391	384	0	0
นครสวรรค์	669	673	0	0	57	61	608	608	4	4	0	0
อุทัยธานี	27	26	0	0	11	10	13	13	3	3	0	0
กำแพงเพชร	182	181	0	0	43	42	136	136	3	3	0	0

ตารางที่ 5.1 (ต่อ)

จังหวัด	รวมทั้งหมด		จำเป็นเร่งด่วน		ทั่วไป		นำเข้ามา MOU		ชนกลุ่มน้อย		คนต่างด้าวที่เข้ามาทำงานในลักษณะไป-กลับ หรือตามฤดูกาล	
	ยื่นขอ	อนุญาต	ยื่นขอ	อนุญาต	ยื่นขอ	อนุญาต	ยื่นขอ	อนุญาต	ยื่นขอ	อนุญาต	ยื่นขอ	อนุญาต
ตาก	1,017	1,013	0	0	83	83	366	366	568	564	0	0
สุโขทัย	47	46	0	0	31	30	15	15	1	1	0	0
พิษณุโลก	505	482	0	0	48	26	454	454	3	2	0	0
พิจิตร	35	35	0	0	20	20	13	13	2	2	0	0
เพชรบูรณ์	1,516	1,508	0	0	46	38	1,469	1,469	1	1	0	0
<b>ภาคตะวันออกเฉียงเหนือ</b>	<b>9,243</b>	<b>9,204</b>	<b>92</b>	<b>92</b>	<b>1,124</b>	<b>1,096</b>	<b>7,696</b>	<b>7,685</b>	<b>63</b>	<b>63</b>	<b>268</b>	<b>268</b>
นครราชสีมา	4,008	4,008	92	92	200	200	3,675	3,675	41	41	0	0
บุรีรัมย์	356	355	0	0	50	49	305	305	1	1	0	0
สุรินทร์	398	397	0	0	56	55	89	89	0	0	253	253
ศรีสะเกษ	169	167	0	0	45	43	109	109	0	0	15	15
อุบลราชธานี	260	259	0	0	110	109	150	150	0	0	0	0
ยโสธร	134	133	0	0	15	14	119	119	0	0	0	0
ชัยภูมิ	334	333	0	0	32	31	301	301	1	1	0	0
อำนาจเจริญ	29	29	0	0	10	10	19	19	0	0	0	0
บึงกาฬ	87	87	0	0	20	20	67	67	0	0	0	0
หนองบัวลำภู	93	82	0	0	9	9	84	73	0	0	0	0
ขอนแก่น	1,845	1,844	0	0	191	190	1,650	1,650	4	4	0	0
อุดรธานี	324	310	0	0	122	108	199	199	3	3	0	0
เลย	446	446	0	0	23	23	414	414	9	9	0	0
หนองคาย	45	44	0	0	22	21	23	23	0	0	0	0
มหาสารคาม	207	207	0	0	68	68	139	139	0	0	0	0
ร้อยเอ็ด	70	71	0	0	39	40	28	28	3	3	0	0
กาฬสินธุ์	96	96	0	0	32	32	64	64	0	0	0	0
สกลนคร	133	132	0	0	31	30	101	101	1	1	0	0

ตารางที่ 5.1 (ต่อ)

จังหวัด	รวมทั้งหมด		จำเป็นเร่งด่วน		ทั่วไป		นำเข้ามา MOU		ชนกลุ่มน้อย		คนต่างด้าวที่เข้ามาทำงานในลักษณะ ไป-กลับ หรือตามฤดูกาล	
	ยื่นขอ	อนุญาต	ยื่นขอ	อนุญาต	ยื่นขอ	อนุญาต	ยื่นขอ	อนุญาต	ยื่นขอ	อนุญาต	ยื่นขอ	อนุญาต
นครพนม	136	135	0	0	30	29	106	106	0	0	0	0
มุกดาหาร	73	69	0	0	19	15	54	54	0	0	0	0
<b>ภาคใต้</b>	<b>16,582</b>	<b>16,513</b>	<b>0</b>	<b>0</b>	<b>3,922</b>	<b>3,876</b>	<b>9,698</b>	<b>9,678</b>	<b>135</b>	<b>132</b>	<b>2,827</b>	<b>2,827</b>
นครศรีธรรมราช	516	515	0	0	157	156	359	359	0	0	0	0
กระบี่	989	985	0	0	192	188	797	797	0	0	0	0
พังงา	137	136	0	0	93	92	40	40	4	4	0	0
ภูเก็ต	2,189	2,166	0	0	1,793	1,770	387	387	9	9	0	0
สุราษฎร์ธานี	2,446	2,431	0	0	1,094	1,080	1,343	1,343	9	8	0	0
ระนอง	2,907	2,907	0	0	24	24	10	10	46	46	2,827	2,827
ชุมพร	525	525	0	0	56	56	459	459	10	10	0	0
สงขลา	5,824	5,803	0	0	352	351	5,436	5,416	36	36	0	0
สตูล	47	44	0	0	23	22	18	18	6	4	0	0
ตรัง	544	544	0	0	41	41	497	497	6	6	0	0
พัทลุง	38	37	0	0	25	24	12	12	1	1	0	0
ปัตตานี	86	86	0	0	28	28	58	58	0	0	0	0
ยะลา	120	120	0	0	24	24	88	88	8	8	0	0
นราธิวาส	214	214	0	0	20	20	194	194	0	0	0	0

ตารางที่ 5.2 จำนวนคนต่างด้าวประเภทจ้างเป็นเร่งด่วน ประเภททั่วไป ประเภทนำเข้าตาม MOU ประเภทชนกลุ่มน้อย และประเภทคนต่างด้าวที่เข้ามาทำงานในลักษณะ ไป-กลับ หรือตามฤดูกาล

ที่ยื่นคำขอและได้รับอนุญาตให้ทำงาน จำนวนตามจังหวัด ทวีราชอาณาจักร

ไตรมาสที่ 4 ประจำปีงบประมาณ 2565 (กรกฎาคม - กันยายน 2565)

จังหวัด	รวมทั้งหมด						จ้างเป็นเร่งด่วน						ทั่วไป						นำเข้าตาม MOU						ชนกลุ่มน้อย						คนต่างด้าวที่เข้ามาทำงานในลักษณะ ไป-กลับ หรือตามฤดูกาล					
	ยื่นขอ			อนุญาต			ยื่นขอ			อนุญาต			ยื่นขอ			อนุญาต			ยื่นขอ			อนุญาต			ยื่นขอ			อนุญาต			ยื่นขอ			อนุญาต		
	รวม	ชาย	หญิง	รวม	ชาย	หญิง	รวม	ชาย	หญิง	รวม	ชาย	หญิง	รวม	ชาย	หญิง	รวม	ชาย	หญิง	รวม	ชาย	หญิง	รวม	ชาย	หญิง	รวม	ชาย	หญิง	รวม	ชาย	หญิง	รวม	ชาย	หญิง			
ทวีราชอาณาจักร	191,882	108,293	83,589	190,584	107,394	83,190	1,945	1,791	154	1,932	1,778	154	31,511	21,453	10,058	30,375	20,650	9,725	138,703	74,535	64,168	138,669	74,525	64,144	6,189	3,445	2,744	6,074	3,372	2,702	13,534	7,069	6,465	13,534	7,069	6,465
กรุงเทพมหานคร	45,517	28,962	16,555	45,057	28,625	16,432	759	680	79	754	676	78	15,640	11,037	4,603	15,208	10,713	4,495	28,528	16,926	11,602	28,525	16,926	11,599	590	319	271	570	310	260	0	0	0	0	0	0
ภูมิภาค	146,365	79,331	67,034	145,527	78,769	66,758	1,186	1,111	75	1,178	1,102	76	15,871	10,416	5,455	15,167	9,937	5,230	110,175	57,609	52,566	110,144	57,599	52,545	5,599	3,126	2,473	5,504	3,062	2,442	13,534	7,069	6,465	13,534	7,069	6,465
ปริมณฑล	60,437	32,077	28,360	60,300	31,990	28,310	190	180	10	190	180	10	3,741	2,558	1,183	3,579	2,463	1,116	55,720	28,894	26,826	55,720	28,894	26,826	786	445	341	811	453	358	0	0	0	0	0	0
ภาคกลาง	49,291	27,270	22,021	48,873	26,938	21,935	818	776	42	809	766	43	4,825	3,379	1,446	4,435	3,068	1,367	32,550	17,000	15,550	32,550	17,000	15,550	659	387	272	640	376	264	10,439	5,728	4,711	10,439	5,728	4,711
ภาคเหนือ	10,812	5,785	5,027	10,637	5,703	4,934	86	64	22	87	65	22	2,259	1,253	1,006	2,181	1,229	952	4,511	2,267	2,244	4,511	2,267	2,244	3,956	2,201	1,755	3,858	2,142	1,716	0	0	0	0	0	0
ภาคตะวันออกเฉียงเหนือ	9,243	4,802	4,441	9,204	4,776	4,428	92	91	1	92	91	1	1,124	646	478	1,096	630	466	7,696	3,904	3,792	7,685	3,894	3,791	63	31	32	63	31	32	268	130	138	268	130	138
ภาคใต้	16,582	9,397	7,185	16,513	9,362	7,151	0	0	0	0	0	0	3,922	2,580	1,342	3,876	2,547	1,329	9,698	5,544	4,154	9,678	5,544	4,134	135	62	73	132	60	72	2,827	1,211	1,616	2,827	1,211	1,616
กรุงเทพมหานคร	45,517	28,962	16,555	45,057	28,625	16,432	759	680	79	754	676	78	15,640	11,037	4,603	15,208	10,713	4,495	28,528	16,926	11,602	28,525	16,926	11,599	590	319	271	570	310	260	0	0	0	0	0	0
สำนักบริหารแรงงานต่างด้าว	6,741	5,397	1,344	6,429	5,163	1,266	554	492	62	551	490	61	6,186	4,904	1,282	5,877	4,672	1,205	0	0	0	0	0	0	1	1	0	1	1	0	0	0	0	0	0	0
สอ. 1-10	38,776	23,565	15,211	38,628	23,462	15,166	205	188	17	203	186	17	9,454	6,133	3,321	9,331	6,041	3,290	28,528	16,926	11,602	28,525	16,926	11,599	589	318	271	569	309	260	0	0	0	0	0	0
สอ. 1 (สาทร)	4,957	3,181	1,776	4,935	3,167	1,768	92	84	8	92	84	8	2,436	1,798	638	2,414	1,784	630	2,392	1,275	1,117	2,392	1,275	1,117	37	24	13	37	24	13	0	0	0	0	0	0
สอ. 2 (ราษฎร์บูรณะ)	4,791	2,481	2,310	4,776	2,472	2,304	0	0	0	0	0	0	356	224	132	346	216	130	4,380	2,235	2,145	4,380	2,235	2,145	55	22	33	50	21	29	0	0	0	0	0	0
สอ. 3 (บางนา)	8,994	5,335	3,659	8,991	5,333	3,658	0	0	0	0	0	0	2,583	1,622	961	2,580	1,620	960	6,310	3,660	2,650	6,310	3,660	2,650	101	53	48	101	53	48	0	0	0	0	0	0
สอ. 4 (นวมินทร์)	2,599	1,397	1,202	2,583	1,384	1,199	22	20	2	22	20	2	844	487	357	828	474	354	1,668	859	809	1,668	859	809	65	31	34	65	31	34	0	0	0	0	0	0
สอ. 5 (มีนบุรี)	4,355	2,842	1,513	4,352	2,839	1,513	34	32	2	33	31	2	697	409	288	695	407	288	3,536	2,344	1,192	3,536	2,344	1,192	88	57	31	88	57	31	0	0	0	0	0	0
สอ. 6 (บางพลัด)	1,091	542	549	1,091	543	548	0	0	0	0	0	0	286	157	129	286	158	128	786	376	410	786	376	410	19	9	10	19	9	10	0	0	0	0	0	0
สอ. 7 (บรมราชชนนี)	2,286	1,228	1,058	2,283	1,227	1,056	0	0	0	0	0	0	346	170	176	343	169	174	1,894	1,032	862	1,894	1,032	862	46	26	20	46	26	20	0	0	0	0	0	0
สอ. 8 (ราชดำเนิน)	1,106	479	627	1,116	486	630	0	0	0	0	0	0	232	141	91	243	148	95	863	335	528	863	335	528	11	3	8	10	3	7	0	0	0	0	0	0
สอ. 9 (หลักสี่)	2,524	1,282	1,242	2,477	1,248	1,229	31	27	4	30	26	4	703	444	259	671	419	252	1,725	781	944	1,725	781	944	65	30	35	51	22	29	0	0	0	0	0	0
สอ. 10 (วิภาวดีรังสิต)	6,073	4,798	1,275	6,024	4,763	1,261	26	25	1	26	25	1	971	681	290	925	646	279	4,974	4,029	945	4,971	4,029	942	102	63	39	102	63	39	0	0	0	0	0	0
ปริมณฑล	60,437	32,077	28,360	60,300	31,990	28,310	190	180	10	190	180	10	3,741	2,558	1,183	3,579	2,463	1,116	55,720	28,894	26,826	55,720	28,894	26,826	786	445	341	811	453	358	0	0	0	0	0	0
สมุทรปราการ	13,070	8,657	4,413	13,044	8,640	4,404	0	0	0	0	0	0	1,727	1,183	544	1,704	1,168	536	11,221	7,393	3,828	11,221	7,393	3,828	122	81	41	119	79	40	0	0	0	0	0	0
นนทบุรี	7,041	4,617	2,424	7,038	4,615	2,423	10	7	3	10	7	3	479	273	206	476	271	205	6,517	4,309	2,208	6,517	4,309	2,208	35	28	7	35	28	7	0	0	0	0	0	0
ปทุมธานี	10,314	5,788	4,526	10,174	5,710	4,464	180	173	7	180	173	7	736	508	228	605	435	170	9,324	5,071	4,253	9,324	5,071	4,253	74	36	38	65	31	34	0	0	0	0	0	0
นครปฐม	10,254	5,321	4,933	10,254	5,321	4,933	0	0	0	0	0	0	323	227	96	323	227	96	9,620	4,923	4,697	9,620	4,923	4,697	311	171	140	311	171	140	0	0	0	0	0	0
สมุทรสาคร	19,758	7,694	12,064	19,790	7,704	12,086	0	0	0	0	0	0	476	367	109	471	362	109	19,038	7,198	11,840	19,038	7,198	11,840	244	129	115	281	144	137	0	0	0	0	0	0
ภาคกลาง	49,291	27,270	22,021	48,873	26,938	21,935	818	776	42	809	766	43	4,825	3,379	1,446	4,435	3,068	1,367	32,550	17,000	15,550	32,550	17,000	15,550	659	387	272	640	376	264	10,439	5,728	4,711	10,439	5,728	4,711
พระนครศรีอยุธยา	3,375	1,943	1,432	3,354	1,926	1,428	240	235	5	244	238	6	161	109	52	143	93	50	2,938	1,579	1,359	2,938	1,579	1,359	36	20	16	29	16	13	0	0	0	0	0	0
อ่างทอง	258	143	115	258	143	115	0	0	0	0	0	0	19	12	7	20	13	7	232	127	105	232	127	105	7	4	3	6	3	3	0	0	0	0	0	0

ตารางที่ 5.2 (ต่อ)

จังหวัด	รวมทั้งหมด						จัดเป็นรังควัน						ทั่วไป						นำเข้ามา MOU						ขงกลุ่มน้อย						คนต่างสัญชาติเข้ามาทำงานในลักษณะ ไป-กลับ หรือ ตามฤดูกาล						
	ยื่นขอ			อนุญาต			ยื่นขอ			อนุญาต			ยื่นขอ			อนุญาต			ยื่นขอ			อนุญาต			ยื่นขอ			อนุญาต									
	รวม	ชาย	หญิง	รวม	ชาย	หญิง	รวม	ชาย	หญิง	รวม	ชาย	หญิง	รวม	ชาย	หญิง	รวม	ชาย	หญิง	รวม	ชาย	หญิง	รวม	ชาย	หญิง	รวม	ชาย	หญิง	รวม	ชาย	หญิง							
	รวม	ชาย	หญิง	รวม	ชาย	หญิง	รวม	ชาย	หญิง	รวม	ชาย	หญิง	รวม	ชาย	หญิง	รวม	ชาย	หญิง	รวม	ชาย	หญิง	รวม	ชาย	หญิง	รวม	ชาย	หญิง	รวม	ชาย	หญิง							
ลพบุรี	1,535	801	734	1,523	791	732	0	0	0	0	0	0	35	27	8	25	18	7	1,497	773	724	1,497	773	724	3	1	2	1	0	1	0	0	0	0	0	0	0
สิงห์บุรี	41	22	19	37	18	19	0	0	0	0	0	0	24	15	9	20	11	9	15	7	8	15	7	8	2	0	2	2	0	2	0	0	0	0	0	0	
ชัยนาท	87	65	22	86	65	21	0	0	0	0	0	0	15	10	5	14	10	4	72	55	17	72	55	17	0	0	0	0	0	0	0	0	0	0	0	0	0
สระบุรี	3,301	1,673	1,628	3,300	1,673	1,627	28	24	4	28	24	4	168	82	86	167	82	85	3,102	1,566	1,536	3,102	1,566	1,536	3	1	2	3	1	2	0	0	0	0	0	0	0
ชลบุรี	8,585	5,244	3,341	8,404	5,093	3,311	454	424	30	442	412	30	2,481	1,894	587	2,314	1,756	558	5,566	2,878	2,688	5,566	2,878	2,688	84	48	36	82	47	35	0	0	0	0	0	0	0
ระยอง	1,265	840	425	1,106	710	396	0	0	0	0	0	0	832	560	272	675	431	244	372	246	126	372	246	126	61	34	27	59	33	26	0	0	0	0	0	0	0
จันทบุรี	9,816	5,475	4,341	9,816	5,475	4,341	0	0	0	0	0	0	135	101	34	135	101	34	1,128	639	489	1,128	639	489	0	0	0	0	0	0	8,553	4,735	3,818	8,553	4,735	3,818	
ตราด	204	134	70	204	134	70	0	0	0	0	0	0	35	24	11	35	24	11	128	84	44	128	84	44	41	26	15	41	26	15	0	0	0	0	0	0	
ฉะเชิงเทรา	1,937	1,220	717	1,932	1,218	714	49	49	0	49	49	0	188	123	65	184	121	63	1,680	1,035	645	1,680	1,035	645	20	13	7	19	13	6	0	0	0	0	0	0	0
ปราจีนบุรี	1,871	1,143	728	1,870	1,142	728	43	43	0	42	42	0	100	54	46	100	54	46	1,720	1,044	676	1,720	1,044	676	8	2	6	8	2	6	0	0	0	0	0	0	0
นครนายก	1,438	759	679	1,436	757	679	0	0	0	0	0	0	41	25	16	41	25	16	1,393	730	663	1,393	730	663	4	4	0	2	2	0	0	0	0	0	0	0	0
สระแก้ว	1,993	1,043	950	1,988	1,041	947	0	0	0	0	0	0	69	33	36	64	31	33	38	17	21	38	17	21	0	0	0	0	0	1,886	993	893	1,886	993	893		
ราชบุรี	2,498	1,272	1,226	2,493	1,269	1,224	0	0	0	0	0	0	84	46	38	79	43	36	2,247	1,121	1,126	2,247	1,121	1,126	167	105	62	167	105	62	0	0	0	0	0	0	0
กาญจนบุรี	2,556	898	1,658	2,549	895	1,654	0	0	0	0	0	0	75	43	32	70	41	29	2,299	752	1,547	2,299	752	1,547	182	103	79	180	102	78	0	0	0	0	0	0	0
สุพรรณบุรี	1,233	753	480	1,233	753	480	0	0	0	0	0	0	44	22	22	44	22	22	1,180	724	456	1,180	724	456	9	7	2	9	7	2	0	0	0	0	0	0	0
สมุทรสงคราม	365	247	118	365	247	118	0	0	0	0	0	0	8	4	4	8	4	4	340	232	108	340	232	108	17	11	6	17	11	6	0	0	0	0	0	0	0
เพชรบุรี	5,415	2,770	2,645	5,402	2,762	2,640	0	0	0	0	0	0	111	69	42	98	61	37	5,290	2,693	2,597	5,290	2,693	2,597	14	8	6	14	8	6	0	0	0	0	0	0	0
ประจวบคีรีขันธ์	1,518	825	693	1,517	826	691	4	1	3	4	1	3	200	126	74	199	127	72	1,313	698	615	1,313	698	615	1	0	1	1	0	1	0	0	0	0	0	0	0
ภาคเหนือ	10,812	5,785	5,027	10,637	5,703	4,934	86	64	22	87	65	22	2,259	1,253	1,006	2,181	1,229	952	4,511	2,267	2,244	4,511	2,267	2,244	3,956	2,201	1,755	3,858	2,142	1,716	0	0	0	0	0	0	0
เชียงใหม่	3,499	2,037	1,462	3,448	2,017	1,431	33	13	20	33	13	20	1,379	812	567	1,351	805	546	449	309	140	449	309	140	1,638	903	735	1,615	890	725	0	0	0	0	0	0	0
ลำพูน	407	256	151	404	256	148	53	51	2	54	52	2	94	73	21	91	73	18	175	94	81	175	94	81	85	38	47	84	37	47	0	0	0	0	0	0	0
ลำปาง	230	96	134	226	95	131	0	0	0	0	0	0	39	17	22	36	16	20	174	71	103	174	71	103	17	8	9	16	8	8	0	0	0	0	0	0	0
อุตรดิตถ์	94	43	51	94	43	51	0	0	0	0	0	0	19	6	13	19	6	13	73	37	36	73	37	36	2	0	2	2	0	2	0	0	0	0	0	0	0
แพร่	285	164	121	283	163	120	0	0	0	0	0	0	25	11	14	23	10	13	240	140	100	240	140	100	20	13	7	20	13	7	0	0	0	0	0	0	0
น่าน	73	28	45	68	27	41	0	0	0	0	0	0	41	13	28	36	12	24	31	15	16	31	15	16	1	0	1	1	0	1	0	0	0	0	0	0	0
พะเยา	109	52	57	102	50	52	0	0	0	0	0	0	60	32	28	53	30	23	48	20	28	48	20	28	1	0	1	1	0	1	0	0	0	0	0	0	0
เชียงราย	1,716	955	761	1,654	913	741	0	0	0	0	0	0	253	119	134	252	118	134	247	107	140	247	107	140	1,216	729	487	1,155	688	467	0	0	0	0	0	0	0
แม่ฮ่องสอน	401	232	169	394	231	163	0	0	0	0	0	0	10	6	4	10	6	4	0	0	0	0	0	0	0	391	226	165	384	225	159	0	0	0	0	0	0
นครสวรรค์	669	333	336	673	335	338	0	0	0	0	0	0	57	23	34	61	25	36	608	308	300	608	308	300	4	2	2	4	2	2	0	0	0	0	0	0	0
อุทัยธานี	27	8	19	26	8	18	0	0	0	0	0	0	11	2	9	10	2	8	13	3	10	13	3	10	3	3	0	3	3	0	0	0	0	0	0	0	
กำแพงเพชร	182	127	55	181	126	55	0	0	0	0	0	0	43	20	23	42	19	23	136	104	32	136	104	32	3	3	0	3	3	0	0	0	0	0	0	0	0
ตาก	1,017	336	681	1,013	334	679	0	0	0	0	0	0	83	46	37	83	46	37	366	19	347	366	19	347	568	271	297	564	269	295	0	0	0	0	0	0	0
สุโขทัย	47	29	18	46	28	18	0	0	0	0	0	0	31	18	13	30	17	13	15	10	5	15	10	5	1	1	0	1	1	0	0	0	0	0	0	0	
พิษณุโลก	505	309	196	482	300	182	0	0	0	0	0	0	48	25	23	26	17	9	454	282	172	454	282	172	3	2	1	2	1	1	0	0	0	0	0	0	0
พิจิตร	35	12	23	35	12	23	0	0	0	0	0	0	20	7	13	20	7	13	13	4	9	13	4	9	2	1	1	2	1	1	0	0	0	0	0	0	
เพชรบูรณ์	1,516	768	748	1,508	765	743	0	0	0	0	0	0	46	23	23	38	20	18	1,469	744	725	1,469	744	725	1	1	0	1	1	0	0	0	0	0	0	0	0
ภาคตะวันออกเฉียงเหนือ	9,243	4,802	4,441	9,204	4,776	4,428	92	91	1	92	91	1	1,124	646	478	1,096	630	466	7,696	3,904	3,792	7,685	3,894	3,791	63	31	32	63	31	32	268	130	138	268	130		



ตารางที่ 5.3 จำนวนคนต่างด้าวประเภทกลุ่มมติกรม. 29 ธันวาคม 2563 กลุ่มมติกรม. 13 กรกฎาคม 2564 และกลุ่มมติกรม. 28 กันยายน 2564 ที่ได้อนุญาตให้ทำงาน จำแนกตามจังหวัด

ที่วราชอาณาจักร

ไตรมาสที่ 4 ประจำปีงบประมาณ 2565 (กรกฎาคม - กันยายน 2565)

จังหวัด	รวมทั้งหมด			กลุ่มมติกรม. 29 ธันวาคม 2563			กลุ่มมติกรม. 13 กรกฎาคม 2564			กลุ่มมติกรม. 28 กันยายน 2564		
	รวม	ชาย	หญิง	รวม	ชาย	หญิง	รวม	ชาย	หญิง	รวม	ชาย	หญิง
ที่วราชอาณาจักร	136,050	78,687	57,363	755	405	350	17,353	9,675	7,678	117,942	68,607	49,335
กรุงเทพมหานคร	51,253	29,379	21,874	270	138	132	14	7	7	50,969	29,234	21,735
ภูมิภาค	84,797	49,308	35,489	485	267	218	17,339	9,668	7,671	66,973	39,373	27,600
ปริมณฑล	41,371	23,902	17,469	316	178	138	9,044	4,542	4,502	32,011	19,182	12,829
ภาคกลาง	32,008	18,509	13,499	125	66	59	3,922	2,222	1,700	27,961	16,221	11,740
ภาคเหนือ	2,876	1,452	1,424	2	1	1	1	1	0	2,873	1,450	1,423
ภาคตะวันออกเฉียงเหนือ	1,686	910	776	1	0	1	35	15	20	1,650	895	755
ภาคใต้	6,856	4,535	2,321	41	22	19	4,337	2,888	1,449	2,478	1,625	853
กรุงเทพมหานคร	51,253	29,379	21,874	270	138	132	14	7	7	50,969	29,234	21,735
สำนักบริหารแรงงานต่างด้าว	39,118	22,754	16,364	0	0	0	0	0	0	39,118	22,754	16,364
สจก 1-10	12,135	6,625	5,510	270	138	132	14	7	7	11,851	6,480	5,371
สจก. 1 (สาทร)	187	98	89	10	2	8	0	0	0	177	96	81
สจก. 2 (ราชบุรีบูรณะ)	719	354	365	40	22	18	4	1	3	675	331	344
สจก. 3 (บางนา)	2,950	1,686	1,264	39	22	17	0	0	0	2,911	1,664	1,247
สจก. 4 (นวมินทร์)	3,060	1,672	1,388	45	25	20	0	0	0	3,015	1,647	1,368
สจก. 5 (มีนบุรี)	1,435	795	640	56	29	27	0	0	0	1,379	766	613
สจก. 6 (บางพลัด)	348	177	171	5	2	3	0	0	0	343	175	168
สจก. 7 (บรมราชชนนี)	1,956	1,022	934	21	9	12	0	0	0	1,935	1,013	922
สจก. 8 (ราชดำเนิน)	138	72	66	2	1	1	0	0	0	136	71	65
สจก. 9 (หลักสี่)	1,067	604	463	36	18	18	5	3	2	1,026	583	443
สจก. 10 (วิภาวดีรังสิต)	275	145	130	16	8	8	5	3	2	254	134	120

ตารางที่ 5.3 (ต่อ)

จังหวัด	รวมทั้งหมด			กลุ่มมติกรม. 29 ธันวาคม 2563			กลุ่มมติกรม. 13 กรกฎาคม 2564			กลุ่มมติกรม. 28 กันยายน 2564		
	รวม	ชาย	หญิง	รวม	ชาย	หญิง	รวม	ชาย	หญิง	รวม	ชาย	หญิง
<b>ปริมาณทล</b>	<b>41,371</b>	<b>23,902</b>	<b>17,469</b>	<b>316</b>	<b>178</b>	<b>138</b>	<b>9,044</b>	<b>4,542</b>	<b>4,502</b>	<b>32,011</b>	<b>19,182</b>	<b>12,829</b>
สมุทรปราการ	3,888	2,309	1,579	44	25	19	0	0	0	3,844	2,284	1,560
นนทบุรี	3,579	2,137	1,442	38	24	14	0	0	0	3,541	2,113	1,428
ปทุมธานี	11,642	7,003	4,639	204	112	92	0	0	0	11,438	6,891	4,547
นครปฐม	16,094	8,671	7,423	30	17	13	9,025	4,532	4,493	7,039	4,122	2,917
สมุทรสาคร	6,168	3,782	2,386	0	0	0	19	10	9	6,149	3,772	2,377
<b>ภาคกลาง</b>	<b>32,008</b>	<b>18,509</b>	<b>13,499</b>	<b>125</b>	<b>66</b>	<b>59</b>	<b>3,922</b>	<b>2,222</b>	<b>1,700</b>	<b>27,961</b>	<b>16,221</b>	<b>11,740</b>
พระนครศรีอยุธยา	2,946	1,812	1,134	1	0	1	1,417	877	540	1,528	935	593
อ่างทอง	1	0	1	0	0	0	0	0	0	1	0	1
ลพบุรี	22	11	11	0	0	0	0	0	0	22	11	11
สิงห์บุรี	1	1	0	0	0	0	0	0	0	1	1	0
ชัยนาท	15	11	4	0	0	0	0	0	0	15	11	4
สระบุรี	1,123	604	519	21	9	12	0	0	0	1,102	595	507
ชลบุรี	13,185	7,659	5,526	27	14	13	2,439	1,304	1,135	10,719	6,341	4,378
ระยอง	3,201	1,910	1,291	33	25	8	0	0	0	3,168	1,885	1,283
จันทบุรี	1,876	1,002	874	2	1	1	4	2	2	1,870	999	871
ตราด	83	43	40	25	9	16	21	16	5	37	18	19
ฉะเชิงเทรา	2,333	1,377	956	10	6	4	0	0	0	2,323	1,371	952
ปราจีนบุรี	843	480	363	0	0	0	0	0	0	843	480	363
นครนายก	42	23	19	0	0	0	41	23	18	1	0	1
สระแก้ว	402	185	217	4	1	3	0	0	0	398	184	214
ราชบุรี	1,575	951	624	0	0	0	0	0	0	1,575	951	624
กาญจนบุรี	8	6	2	2	1	1	0	0	0	6	5	1
สุพรรณบุรี	403	254	149	0	0	0	0	0	0	403	254	149
สมุทรสงคราม	2	1	1	0	0	0	0	0	0	2	1	1



ตารางที่ 5.3 (ต่อ)

จังหวัด	รวมทั้งหมด			กลุ่มมติกรม. 29 ธันวาคม 2563			กลุ่มมติกรม. 13 กรกฎาคม 2564			กลุ่มมติกรม. 28 กันยายน 2564		
	รวม	ชาย	หญิง	รวม	ชาย	หญิง	รวม	ชาย	หญิง	รวม	ชาย	หญิง
อุบลราชธานี	3	1	2	0	0	0	0	0	0	3	1	2
ยโสธร	0	0	0	0	0	0	0	0	0	0	0	0
ชัยภูมิ	42	16	26	0	0	0	0	0	0	42	16	26
อำนาจเจริญ	0	0	0	0	0	0	0	0	0	0	0	0
บึงกาฬ	1	0	1	0	0	0	0	0	0	1	0	1
หนองบัวลำภู	0	0	0	0	0	0	0	0	0	0	0	0
ขอนแก่น	0	0	0	0	0	0	0	0	0	0	0	0
อุดรธานี	0	0	0	0	0	0	0	0	0	0	0	0
เลย	36	15	21	0	0	0	0	0	0	36	15	21
หนองคาย	0	0	0	0	0	0	0	0	0	0	0	0
มหาสารคาม	0	0	0	0	0	0	0	0	0	0	0	0
ร้อยเอ็ด	0	0	0	0	0	0	0	0	0	0	0	0
กาฬสินธุ์	0	0	0	0	0	0	0	0	0	0	0	0
สกลนคร	3	0	3	0	0	0	0	0	0	3	0	3
นครพนม	0	0	0	0	0	0	0	0	0	0	0	0
มุกดาหาร	7	3	4	0	0	0	0	0	0	7	3	4
ภาคใต้	6,856	4,535	2,321	41	22	19	4,337	2,888	1,449	2,478	1,625	853
นครศรีธรรมราช	468	299	169	0	0	0	0	0	0	468	299	169
กระบี่	1	1	0	0	0	0	0	0	0	1	1	0
พังงา	84	54	30	0	0	0	0	0	0	84	54	30
ภูเก็ต	249	173	76	12	7	5	7	4	3	230	162	68
สุราษฎร์ธานี	456	275	181	0	0	0	358	204	154	98	71	27
ระนอง	4	3	1	0	0	0	0	0	0	4	3	1
ชุมพร	5,105	3,416	1,689	4	1	3	3,945	2,665	1,280	1,156	750	406
สงขลา	189	114	75	25	14	11	0	0	0	164	100	64



ตารางที่ 5.4 การออกไปอนุญาตทำงานให้ผู้เชี่ยวชาญ ที่ยื่นคำขอและได้รับอนุญาตให้ทำงาน จำแนกตามจังหวัด  
ทั่วราชอาณาจักร  
ไตรมาสที่ 4 ประจำปีงบประมาณ 2565 (กรกฎาคม - กันยายน 2565)

จังหวัด	ยื่นขอ			อนุญาต		
	รวม	ชาย	หญิง	รวม	ชาย	หญิง
ทั่วราชอาณาจักร	5,181	4,722	459	5,166	4,713	453
กรุงเทพมหานคร	2,027	1,768	259	2,027	1,768	259
ภูมิภาค	3,154	2,954	200	3,139	2,945	194
ปริมณฑล	499	487	12	496	485	11
ภาคกลาง	2,332	2,189	143	2,320	2,181	139
ภาคเหนือ	133	111	22	132	111	21
ภาคตะวันออกเฉียงเหนือ	71	70	1	71	70	1
ภาคใต้	119	97	22	120	98	22
กรุงเทพมหานคร	2,027	1,768	259	2,027	1,768	259
สำนักบริหารแรงงานต่างด้าว	2,020	1,763	257	2,020	1,763	257
สจก 1-10	7	5	2	7	5	2
สจก. 1 (สาทร)	0	0	0	0	0	0
สจก. 2 (ราชบุรีบูรณะ)	0	0	0	0	0	0
สจก. 3 (บางนา)	0	0	0	0	0	0
สจก. 4 (นวมินทร์)	0	0	0	0	0	0
สจก. 5 (มีนบุรี)	7	5	2	7	5	2
สจก. 6 (บางพลัด)	0	0	0	0	0	0
สจก. 7 (บรมราชชนนี)	0	0	0	0	0	0
สจก. 8 (ราชดำเนิน)	0	0	0	0	0	0
สจก. 9 (หลักสี่)	0	0	0	0	0	0
สจก. 10 (วิภาวดีรังสิต)	0	0	0	0	0	0

ตารางที่ 5.4 (ต่อ)

จังหวัด	ยื่นขอ			อนุญาต		
	รวม	ชาย	หญิง	รวม	ชาย	หญิง
ปริมณฑล	499	487	12	496	485	11
สมุทรปราการ	438	430	8	437	430	7
นนทบุรี	0	0	0	0	0	0
ปทุมธานี	12	10	2	10	8	2
นครปฐม	1	1	0	1	1	0
สมุทรสาคร	48	46	2	48	46	2
ภาคกลาง	2,332	2,189	143	2,320	2,181	139
ศูนย์ EEC ภาคตะวันออก	1,036	955	81	1,036	955	81
พระนครศรีอยุธยา	364	354	10	364	354	10
อ่างทอง	3	2	1	3	2	1
ลพบุรี	42	41	1	38	37	1
สิงห์บุรี	0	0	0	0	0	0
ชัยนาท	0	0	0	0	0	0
สระบุรี	16	16	0	15	15	0
ชลบุรี	0	0	0	0	0	0
ระยอง	626	590	36	619	587	32
จันทบุรี	0	0	0	0	0	0
ตราด	0	0	0	0	0	0
ฉะเชิงเทรา	72	67	5	72	67	5
ปราจีนบุรี	88	85	3	88	85	3
นครนายก	0	0	0	0	0	0
สระแก้ว	0	0	0	0	0	0
ราชบุรี	5	4	1	5	4	1
กาญจนบุรี	0	0	0	0	0	0

ตารางที่ 5.4 (ต่อ)

จังหวัด	ยื่นขอ			อนุญาต		
	รวม	ชาย	หญิง	รวม	ชาย	หญิง
สุพรรณบุรี	0	0	0	0	0	0
สมุทรสงคราม	0	0	0	0	0	0
เพชรบุรี	72	68	4	72	68	4
ประจวบคีรีขันธ์	8	7	1	8	7	1
ภาคเหนือ	133	111	22	132	111	21
เชียงใหม่	78	61	17	78	61	17
ลำพูน	55	50	5	54	50	4
ลำปาง	0	0	0	0	0	0
อุตรดิตถ์	0	0	0	0	0	0
แพร่	0	0	0	0	0	0
น่าน	0	0	0	0	0	0
พะเยา	0	0	0	0	0	0
เชียงราย	0	0	0	0	0	0
แม่ฮ่องสอน	0	0	0	0	0	0
นครสวรรค์	0	0	0	0	0	0
อุทัยธานี	0	0	0	0	0	0
กำแพงเพชร	0	0	0	0	0	0
ตาก	0	0	0	0	0	0
สุโขทัย	0	0	0	0	0	0
พิษณุโลก	0	0	0	0	0	0
พิจิตร	0	0	0	0	0	0
เพชรบูรณ์	0	0	0	0	0	0
ภาคตะวันออกเฉียงเหนือ	71	70	1	71	70	1
นครราชสีมา	67	66	1	67	66	1

ตารางที่ 5.4 (ต่อ)

จังหวัด	ยื่นขอ			อนุญาต		
	รวม	ชาย	หญิง	รวม	ชาย	หญิง
บุรีรัมย์	1	1	0	1	1	0
สุรินทร์	0	0	0	0	0	0
ศรีสะเกษ	0	0	0	0	0	0
อุบลราชธานี	0	0	0	0	0	0
ยโสธร	0	0	0	0	0	0
ชัยภูมิ	0	0	0	0	0	0
อำนาจเจริญ	0	0	0	0	0	0
บึงกาฬ	0	0	0	0	0	0
หนองบัวลำภู	0	0	0	0	0	0
ขอนแก่น	1	1	0	1	1	0
อุดรธานี	2	2	0	2	2	0
เลย	0	0	0	0	0	0
หนองคาย	0	0	0	0	0	0
มหาสารคาม	0	0	0	0	0	0
ร้อยเอ็ด	0	0	0	0	0	0
กาฬสินธุ์	0	0	0	0	0	0
สกลนคร	0	0	0	0	0	0
นครพนม	0	0	0	0	0	0
มุกดาหาร	0	0	0	0	0	0
ภาคใต้	119	97	22	120	98	22
นครศรีธรรมราช	0	0	0	0	0	0
กระบี่	0	0	0	0	0	0
พังงา	3	2	1	3	2	1
ภูเก็ต	39	26	13	39	26	13

ตารางที่ 5.4 (ต่อ)

จังหวัด	ยื่นขอ			อนุญาต		
	รวม	ชาย	หญิง	รวม	ชาย	หญิง
สุราษฎร์ธานี	31	29	2	31	29	2
ระนอง	0	0	0	0	0	0
ชุมพร	4	3	1	4	3	1
สงขลา	37	33	4	38	34	4
สตูล	2	2	0	2	2	0
ตรัง	3	2	1	3	2	1
พัทลุง	0	0	0	0	0	0
ปัตตานี	0	0	0	0	0	0
ยะลา	0	0	0	0	0	0
นราธิวาส	0	0	0	0	0	0



ตารางที่ 6.1 (ต่อ)

จังหวัด	รวมรับเรื่องร้องทุกข์				รวมการช่วยเหลือคนหางาน				จัดหางานในประเทศ								จัดหางานต่างประเทศ											
									รับเรื่องร้องทุกข์				การช่วยเหลือคนหางาน				รับเรื่องร้องทุกข์				การช่วยเหลือคนหางาน							
	จำนวนคนร้องทุกข์		ค่าเสียหาย		จำนวนคนที่ได้รับการช่วยเหลือ		ได้รับเงินคืน		จำนวนคนร้องทุกข์		ค่าเสียหาย		จำนวนคนที่ได้รับการช่วยเหลือ		ได้รับเงินคืน		จำนวนคนร้องทุกข์		ค่าเสียหาย		จำนวนคนที่ได้รับการช่วยเหลือ		ได้รับเงินคืน					
	รวม	ชาย	หญิง	บาท	รวม	ชาย	หญิง	บาท	รวม	ชาย	หญิง	บาท	รวม	ชาย	หญิง	บาท	รวม	ชาย	หญิง	บาท	รวม	ชาย	หญิง	บาท				
ภาคกลาง	0	0	0	0	0	0	0	0	0	0	0	0	0	0	0	0	0	0	0	0	0	0	0	0	0	0	0	0
พระนครศรีอยุธยา	0	0	0	0	0	0	0	0	0	0	0	0	0	0	0	0	0	0	0	0	0	0	0	0	0	0	0	0
อ่างทอง	0	0	0	0	0	0	0	0	0	0	0	0	0	0	0	0	0	0	0	0	0	0	0	0	0	0	0	0
ลพบุรี	0	0	0	0	0	0	0	0	0	0	0	0	0	0	0	0	0	0	0	0	0	0	0	0	0	0	0	0
สิงห์บุรี	0	0	0	0	0	0	0	0	0	0	0	0	0	0	0	0	0	0	0	0	0	0	0	0	0	0	0	0
ชัยนาท	0	0	0	0	0	0	0	0	0	0	0	0	0	0	0	0	0	0	0	0	0	0	0	0	0	0	0	0
สระบุรี	0	0	0	0	0	0	0	0	0	0	0	0	0	0	0	0	0	0	0	0	0	0	0	0	0	0	0	0
ชลบุรี	0	0	0	0	0	0	0	0	0	0	0	0	0	0	0	0	0	0	0	0	0	0	0	0	0	0	0	0
ระยอง	0	0	0	0	0	0	0	0	0	0	0	0	0	0	0	0	0	0	0	0	0	0	0	0	0	0	0	0
จันทบุรี	0	0	0	0	0	0	0	0	0	0	0	0	0	0	0	0	0	0	0	0	0	0	0	0	0	0	0	0
ตราด	0	0	0	0	0	0	0	0	0	0	0	0	0	0	0	0	0	0	0	0	0	0	0	0	0	0	0	0
ฉะเชิงเทรา	0	0	0	0	0	0	0	0	0	0	0	0	0	0	0	0	0	0	0	0	0	0	0	0	0	0	0	0
ปราจีนบุรี	0	0	0	0	0	0	0	0	0	0	0	0	0	0	0	0	0	0	0	0	0	0	0	0	0	0	0	0
นครนายก	0	0	0	0	0	0	0	0	0	0	0	0	0	0	0	0	0	0	0	0	0	0	0	0	0	0	0	0
สระแก้ว	0	0	0	0	0	0	0	0	0	0	0	0	0	0	0	0	0	0	0	0	0	0	0	0	0	0	0	0
ราชบุรี	0	0	0	0	0	0	0	0	0	0	0	0	0	0	0	0	0	0	0	0	0	0	0	0	0	0	0	0
กาญจนบุรี	0	0	0	0	0	0	0	0	0	0	0	0	0	0	0	0	0	0	0	0	0	0	0	0	0	0	0	0
สุพรรณบุรี	0	0	0	0	0	0	0	0	0	0	0	0	0	0	0	0	0	0	0	0	0	0	0	0	0	0	0	0
สมุทรสงคราม	0	0	0	0	0	0	0	0	0	0	0	0	0	0	0	0	0	0	0	0	0	0	0	0	0	0	0	0
เพชรบุรี	0	0	0	0	0	0	0	0	0	0	0	0	0	0	0	0	0	0	0	0	0	0	0	0	0	0	0	0
ประจวบคีรีขันธ์	0	0	0	0	0	0	0	0	0	0	0	0	0	0	0	0	0	0	0	0	0	0	0	0	0	0	0	0
ภาคเหนือ	3	2	1	165,000	3	2	1	0	0	0	0	0	0	0	0	0	0	0	0	165,000	3	2	1	0				
เชียงใหม่	0	0	0	0	0	0	0	0	0	0	0	0	0	0	0	0	0	0	0	0	0	0	0	0	0	0	0	0
ลำพูน	2	1	1	160,000	2	1	1	0	0	0	0	0	0	0	0	0	2	1	1	160,000	2	1	1	0				
ลำปาง	0	0	0	0	0	0	0	0	0	0	0	0	0	0	0	0	0	0	0	0	0	0	0	0	0	0	0	0
อุดรดิษฐ์	0	0	0	0	0	0	0	0	0	0	0	0	0	0	0	0	0	0	0	0	0	0	0	0	0	0	0	0
แพร่	0	0	0	0	0	0	0	0	0	0	0	0	0	0	0	0	0	0	0	0	0	0	0	0	0	0	0	0
น่าน	0	0	0	0	0	0	0	0	0	0	0	0	0	0	0	0	0	0	0	0	0	0	0	0	0	0	0	0
พะเยา	0	0	0	0	0	0	0	0	0	0	0	0	0	0	0	0	0	0	0	0	0	0	0	0	0	0	0	0
พียงราย	1	1	0	5,000	1	1	0	0	0	0	0	0	0	0	0	0	1	1	0	5,000	1	1	0	0				
แม่ฮ่องสอน	0	0	0	0	0	0	0	0	0	0	0	0	0	0	0	0	0	0	0	0	0	0	0	0	0	0	0	0
นครสวรรค์	0	0	0	0	0	0	0	0	0	0	0	0	0	0	0	0	0	0	0	0	0	0	0	0	0	0	0	0



ตารางที่ 6.1 (ต่อ)

จังหวัด	รวมรับเรื่องร้องทุกข์				รวมการช่วยเหลือคนหางาน				จัดหางานในประเทศ								จัดหางานต่างประเทศ							
									รับเรื่องร้องทุกข์				การช่วยเหลือคนหางาน				รับเรื่องร้องทุกข์				การช่วยเหลือคนหางาน			
	จำนวนคนร้องทุกข์		ค่าเสียหาย		จำนวนคนที่ได้รับการช่วยเหลือ		ได้รับเงินคืน		จำนวนคนร้องทุกข์		ค่าเสียหาย		จำนวนคนที่ได้รับการช่วยเหลือ		ได้รับเงินคืน		จำนวนคนร้องทุกข์		ค่าเสียหาย		จำนวนคนที่ได้รับการช่วยเหลือ		ได้รับเงินคืน	
	รวม	ชาย	หญิง	บาท	รวม	ชาย	หญิง	บาท	รวม	ชาย	หญิง	บาท	รวม	ชาย	หญิง	บาท	รวม	ชาย	หญิง	บาท	รวม	ชาย	หญิง	บาท
ภูเก็ต	0	0	0	0	0	0	0	0	0	0	0	0	0	0	0	0	0	0	0	0	0	0	0	0
สุราษฎร์ธานี	0	0	0	0	0	0	0	0	0	0	0	0	0	0	0	0	0	0	0	0	0	0	0	0
ระนอง	0	0	0	0	0	0	0	0	0	0	0	0	0	0	0	0	0	0	0	0	0	0	0	0
ชุมพร	0	0	0	0	0	0	0	0	0	0	0	0	0	0	0	0	0	0	0	0	0	0	0	0
สงขลา	0	0	0	0	0	0	0	0	0	0	0	0	0	0	0	0	0	0	0	0	0	0	0	0
สตูล	0	0	0	0	0	0	0	0	0	0	0	0	0	0	0	0	0	0	0	0	0	0	0	0
ตรัง	0	0	0	0	0	0	0	0	0	0	0	0	0	0	0	0	0	0	0	0	0	0	0	0
พัทลุง	0	0	0	0	0	0	0	0	0	0	0	0	0	0	0	0	0	0	0	0	0	0	0	0
ปัตตานี	0	0	0	0	0	0	0	0	0	0	0	0	0	0	0	0	0	0	0	0	0	0	0	0
ยะลา	0	0	0	0	0	0	0	0	0	0	0	0	0	0	0	0	0	0	0	0	0	0	0	0
นราธิวาส	0	0	0	0	0	0	0	0	0	0	0	0	0	0	0	0	0	0	0	0	0	0	0	0



ตารางที่ 6.2 (ต่อ)

จังหวัด	รวมรับเรื่องร้องทุกข์				รวมการช่วยเหลือคนหางาน				กรมบริษัทจัดหางาน								กรณีสาย / นายหน้าอื่น							
									รับเรื่องร้องทุกข์				การช่วยเหลือคนหางาน				รับเรื่องร้องทุกข์				การช่วยเหลือคนหางาน			
	จำนวนคนร้องทุกข์			ค่าเสียหาย	จำนวนคนที่ได้รับการช่วยเหลือ			ได้รับเงินคืน	จำนวนคนร้องทุกข์			ค่าเสียหาย	จำนวนคนที่ได้รับการช่วยเหลือ			ได้รับเงินคืน	จำนวนคนร้องทุกข์			ค่าเสียหาย	จำนวนคนที่ได้รับการช่วยเหลือ			
	รวม	ชาย	หญิง	บาท	รวม	ชาย	หญิง	บาท	รวม	ชาย	หญิง	บาท	รวม	ชาย	หญิง	บาท	รวม	ชาย	หญิง	บาท	รวม	ชาย	หญิง	
สมุทรสาคร	0	0	0	0	0	0	0	0	0	0	0	0	0	0	0	0	0	0	0	0	0	0	0	
ภาคกลาง	0	0	0	0	0	0	0	0	0	0	0	0	0	0	0	0	0	0	0	0	0	0	0	
พระนครศรีอยุธยา	0	0	0	0	0	0	0	0	0	0	0	0	0	0	0	0	0	0	0	0	0	0	0	
อ่างทอง	0	0	0	0	0	0	0	0	0	0	0	0	0	0	0	0	0	0	0	0	0	0	0	
ลพบุรี	0	0	0	0	0	0	0	0	0	0	0	0	0	0	0	0	0	0	0	0	0	0	0	
สิงห์บุรี	0	0	0	0	0	0	0	0	0	0	0	0	0	0	0	0	0	0	0	0	0	0	0	
ชัยนาท	0	0	0	0	0	0	0	0	0	0	0	0	0	0	0	0	0	0	0	0	0	0	0	
สระบุรี	0	0	0	0	0	0	0	0	0	0	0	0	0	0	0	0	0	0	0	0	0	0	0	
ชลบุรี	0	0	0	0	0	0	0	0	0	0	0	0	0	0	0	0	0	0	0	0	0	0	0	
ระยอง	0	0	0	0	0	0	0	0	0	0	0	0	0	0	0	0	0	0	0	0	0	0	0	
จันทบุรี	0	0	0	0	0	0	0	0	0	0	0	0	0	0	0	0	0	0	0	0	0	0	0	
ตราด	0	0	0	0	0	0	0	0	0	0	0	0	0	0	0	0	0	0	0	0	0	0	0	
ฉะเชิงเทรา	0	0	0	0	0	0	0	0	0	0	0	0	0	0	0	0	0	0	0	0	0	0	0	
ปราจีนบุรี	0	0	0	0	0	0	0	0	0	0	0	0	0	0	0	0	0	0	0	0	0	0	0	
นครนายก	0	0	0	0	0	0	0	0	0	0	0	0	0	0	0	0	0	0	0	0	0	0	0	
สระแก้ว	0	0	0	0	0	0	0	0	0	0	0	0	0	0	0	0	0	0	0	0	0	0	0	
ราชบุรี	0	0	0	0	0	0	0	0	0	0	0	0	0	0	0	0	0	0	0	0	0	0	0	
กาญจนบุรี	0	0	0	0	0	0	0	0	0	0	0	0	0	0	0	0	0	0	0	0	0	0	0	
สุพรรณบุรี	0	0	0	0	0	0	0	0	0	0	0	0	0	0	0	0	0	0	0	0	0	0	0	
สมุทรสงคราม	0	0	0	0	0	0	0	0	0	0	0	0	0	0	0	0	0	0	0	0	0	0	0	
เพชรบุรี	0	0	0	0	0	0	0	0	0	0	0	0	0	0	0	0	0	0	0	0	0	0	0	
ประจวบคีรีขันธ์	0	0	0	0	0	0	0	0	0	0	0	0	0	0	0	0	0	0	0	0	0	0	0	
ภาคเหนือ	3	2	1	165,000	3	2	1	0	0	0	0	0	0	0	0	0	0	3	2	1	165,000	3	2	1
เชียงใหม่	0	0	0	0	0	0	0	0	0	0	0	0	0	0	0	0	0	0	0	0	0	0	0	
ลำพูน	2	1	1	160,000	2	1	1	0	0	0	0	0	0	0	0	0	0	2	1	1	160,000	2	1	1
ลำปาง	0	0	0	0	0	0	0	0	0	0	0	0	0	0	0	0	0	0	0	0	0	0	0	
อุตรดิตถ์	0	0	0	0	0	0	0	0	0	0	0	0	0	0	0	0	0	0	0	0	0	0	0	
แพร่	0	0	0	0	0	0	0	0	0	0	0	0	0	0	0	0	0	0	0	0	0	0	0	
น่าน	0	0	0	0	0	0	0	0	0	0	0	0	0	0	0	0	0	0	0	0	0	0	0	
พะเยา	0	0	0	0	0	0	0	0	0	0	0	0	0	0	0	0	0	0	0	0	0	0	0	

ตารางที่ 6.2 (ต่อ)

จังหวัด	รวมรับเรื่องร้องทุกข์				รวมการช่วยเหลือคนหางาน				กรณีบริษัทจัดหางาน								กรณีสาย / นายหน้าเดือน						
									รับเรื่องร้องทุกข์				การช่วยเหลือคนหางาน				รับเรื่องร้องทุกข์				การช่วยเหลือคนหางาน		
	จำนวนคนร้องทุกข์			ค่าเสียหาย	จำนวนคนที่ได้รับการช่วยเหลือ			ได้รับเงินคืน	จำนวนคนร้องทุกข์			ค่าเสียหาย	จำนวนคนที่ได้รับการช่วยเหลือ			ได้รับเงินคืน	จำนวนคนร้องทุกข์			ค่าเสียหาย	จำนวนคนที่ได้รับการช่วยเหลือ		
	รวม	ชาย	หญิง	บาท	รวม	ชาย	หญิง	บาท	รวม	ชาย	หญิง	บาท	รวม	ชาย	หญิง	บาท	รวม	ชาย	หญิง	บาท	รวม	ชาย	หญิง
เขียงราย	1	1	0	5,000	1	1	0	0	0	0	0	0	0	0	0	0	1	1	0	5,000	1	1	0
แม่ฮ่องสอน	0	0	0	0	0	0	0	0	0	0	0	0	0	0	0	0	0	0	0	0	0	0	0
นครสวรรค์	0	0	0	0	0	0	0	0	0	0	0	0	0	0	0	0	0	0	0	0	0	0	0
อุทัยธานี	0	0	0	0	0	0	0	0	0	0	0	0	0	0	0	0	0	0	0	0	0	0	0
กำแพงเพชร	0	0	0	0	0	0	0	0	0	0	0	0	0	0	0	0	0	0	0	0	0	0	0
ตาก	0	0	0	0	0	0	0	0	0	0	0	0	0	0	0	0	0	0	0	0	0	0	0
สุโขทัย	0	0	0	0	0	0	0	0	0	0	0	0	0	0	0	0	0	0	0	0	0	0	0
พิจิตร	0	0	0	0	0	0	0	0	0	0	0	0	0	0	0	0	0	0	0	0	0	0	0
เพชรบูรณ์	0	0	0	0	0	0	0	0	0	0	0	0	0	0	0	0	0	0	0	0	0	0	0
ภาคตะวันออกเฉียงเหนือ	78	28	50	4,689,505	78	28	50	0	0	0	0	0	0	0	0	0	78	28	50	4,689,505	78	28	50
นครราชสีมา	13	6	7	710,191	13	6	7	0	0	0	0	0	0	0	0	0	13	6	7	710,191	13	6	7
บุรีรัมย์	1	0	1	70,000	1	0	1	0	0	0	0	0	0	0	0	0	1	0	1	70,000	1	0	1
สุรินทร์	0	0	0	0	0	0	0	0	0	0	0	0	0	0	0	0	0	0	0	0	0	0	0
ศรีสะเกษ	0	0	0	0	0	0	0	0	0	0	0	0	0	0	0	0	0	0	0	0	0	0	0
อุบลราชธานี	0	0	0	0	0	0	0	0	0	0	0	0	0	0	0	0	0	0	0	0	0	0	0
ยโสธร	0	0	0	0	0	0	0	0	0	0	0	0	0	0	0	0	0	0	0	0	0	0	0
ชัยภูมิ	8	2	6	575,414	8	2	6	0	0	0	0	0	0	0	0	0	8	2	6	575,414	8	2	6
อำนาจเจริญ	0	0	0	0	0	0	0	0	0	0	0	0	0	0	0	0	0	0	0	0	0	0	0
บึงกาฬ	7	0	7	498,500	7	0	7	0	0	0	0	0	0	0	0	0	7	0	7	498,500	7	0	7
หนองบัวลำภู	0	0	0	0	0	0	0	0	0	0	0	0	0	0	0	0	0	0	0	0	0	0	0
ขอนแก่น	11	8	3	345,600	11	8	3	0	0	0	0	0	0	0	0	0	11	8	3	345,600	11	8	3
อุดรธานี	7	2	5	374,900	7	2	5	0	0	0	0	0	0	0	0	0	7	2	5	374,900	7	2	5
เลย	0	0	0	0	0	0	0	0	0	0	0	0	0	0	0	0	0	0	0	0	0	0	0
หนองคาย	1	0	1	95,000	1	0	1	0	0	0	0	0	0	0	0	0	1	0	1	95,000	1	0	1
มหาสารคาม	9	5	4	633,400	9	5	4	0	0	0	0	0	0	0	0	0	9	5	4	633,400	9	5	4
ร้อยเอ็ด	0	0	0	0	0	0	0	0	0	0	0	0	0	0	0	0	0	0	0	0	0	0	0
กาฬสินธุ์	14	2	12	1,049,500	14	2	12	0	0	0	0	0	0	0	0	0	14	2	12	1,049,500	14	2	12
สกลนคร	7	3	4	337,000	7	3	4	0	0	0	0	0	0	0	0	0	7	3	4	337,000	7	3	4
นครพนม	0	0	0	0	0	0	0	0	0	0	0	0	0	0	0	0	0	0	0	0	0	0	0

ตารางที่ 6.2 (ต่อ)

จังหวัด	รวมรับเรื่องร้องทุกข์				รวมการช่วยเหลือคนหางาน				กรณีบริษัทจัดหางาน								กรณีสาย / นายหน้าอื่น							
									รับเรื่องร้องทุกข์				การช่วยเหลือคนหางาน				รับเรื่องร้องทุกข์				การช่วยเหลือคนหางาน			
	จำนวนคนร้องทุกข์			ค่าเสียหาย	จำนวนคนที่ได้รับการช่วยเหลือ		ได้รับเงินคืน		จำนวนคนร้องทุกข์			ค่าเสียหาย	จำนวนคนที่ได้รับการช่วยเหลือ		ได้รับเงินคืน		จำนวนคนร้องทุกข์			ค่าเสียหาย	จำนวนคนที่ได้รับการช่วยเหลือ			
	รวม	ชาย	หญิง	บาท	รวม	ชาย	หญิง	บาท	รวม	ชาย	หญิง	บาท	รวม	ชาย	หญิง	บาท	รวม	ชาย	หญิง	บาท	รวม	ชาย	หญิง	
มุกดาหาร	0	0	0	0	0	0	0	0	0	0	0	0	0	0	0	0	0	0	0	0	0	0	0	0
ภาคใต้	0	0	0	0	0	0	0	0	0	0	0	0	0	0	0	0	0	0	0	0	0	0	0	0
นครศรีธรรมราช	0	0	0	0	0	0	0	0	0	0	0	0	0	0	0	0	0	0	0	0	0	0	0	0
กระบี่	0	0	0	0	0	0	0	0	0	0	0	0	0	0	0	0	0	0	0	0	0	0	0	0
พังงา	0	0	0	0	0	0	0	0	0	0	0	0	0	0	0	0	0	0	0	0	0	0	0	0
ภูเก็ต	0	0	0	0	0	0	0	0	0	0	0	0	0	0	0	0	0	0	0	0	0	0	0	0
สุราษฎร์ธานี	0	0	0	0	0	0	0	0	0	0	0	0	0	0	0	0	0	0	0	0	0	0	0	0
ระนอง	0	0	0	0	0	0	0	0	0	0	0	0	0	0	0	0	0	0	0	0	0	0	0	0
ชุมพร	0	0	0	0	0	0	0	0	0	0	0	0	0	0	0	0	0	0	0	0	0	0	0	0
สงขลา	0	0	0	0	0	0	0	0	0	0	0	0	0	0	0	0	0	0	0	0	0	0	0	0
สตูล	0	0	0	0	0	0	0	0	0	0	0	0	0	0	0	0	0	0	0	0	0	0	0	0
ตรัง	0	0	0	0	0	0	0	0	0	0	0	0	0	0	0	0	0	0	0	0	0	0	0	0
พัทลุง	0	0	0	0	0	0	0	0	0	0	0	0	0	0	0	0	0	0	0	0	0	0	0	0
ปัตตานี	0	0	0	0	0	0	0	0	0	0	0	0	0	0	0	0	0	0	0	0	0	0	0	0
ยะลา	0	0	0	0	0	0	0	0	0	0	0	0	0	0	0	0	0	0	0	0	0	0	0	0
นราธิวาส	0	0	0	0	0	0	0	0	0	0	0	0	0	0	0	0	0	0	0	0	0	0	0	0