

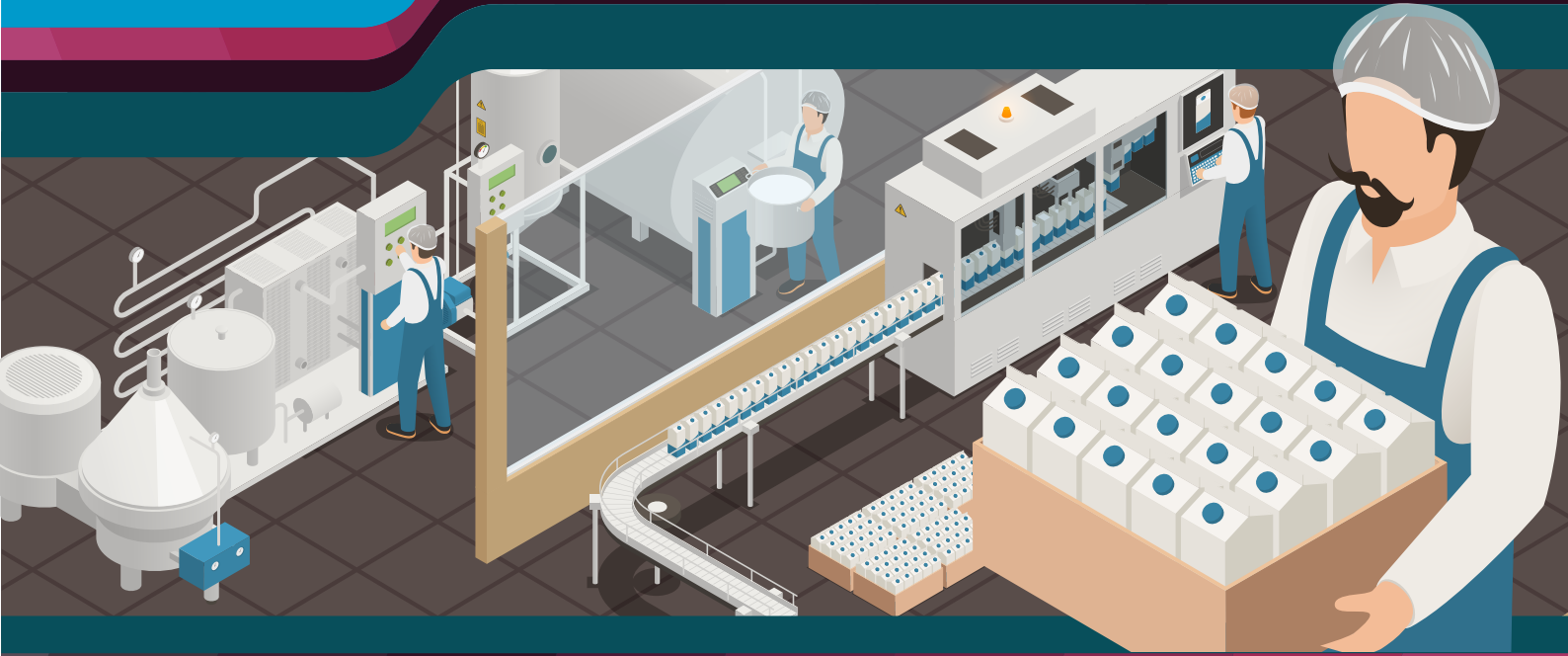





วารสาร

ปีที่ 30 ฉบับที่ 12 ประจำเดือนธันวาคม 2565

สถานการณ์ตลาดแรงงาน



-  ความต้องการแรงงาน ณ เดือนพฤศจิกายน 2565 จำนวน 38,829 อัตรา
-  แรงงานไทยเดินทางไปทำงานต่างประเทศเพิ่มขึ้นจากช่วงเดียวกันของปีก่อน 3.2 เท่าตัว
-  ผู้มีงานทำ จำนวน 39.82 ล้านคน และผู้ว่างงาน 4.65 แสนคน
-  ผู้ขึ้นทะเบียนกรณีว่างงานผ่านกรมการจัดหางาน จำนวน 73,064 คน

CONTENTS

1 ภาวะความต้องการแรงงาน

2 การไปทำงานต่างประเทศ

3 การทำงานของคนต่างด้าว

4 ภาวะการทำงานของประชากร

5 การขึ้นทะเบียนผู้ประกันตนกรณีว่างงาน

บทบรรณาธิการ...

สถานการณ์ตลาดแรงงานเดือนพฤศจิกายน 2565 มีผู้มีงานทำจำนวน 39.82 ล้านคน ผู้ว่างงาน 4.65 แสนคน สำหรับผู้ประกันตนที่ขึ้นทะเบียนกรณีว่างงานผ่านกรมการจัดหางาน จำนวน 73,064 คน โดยสาเหตุการว่างงานส่วนใหญ่ คือ ลาออกจากงาน ร้อยละ 80.36 ทั้งนี้ พบว่า นายจ้าง/สถานประกอบการแจ้งความต้องการผ่านกรมการจัดหางาน จำนวน 38,829 อัตรา การเดินทางไปทำงานต่างประเทศเพิ่มขึ้น 3.2 เท่าตัว แรงงานต่างด้าวที่ทำงานในประเทศไทยเพิ่มขึ้นร้อยละ 24.20

ทั้งนี้ ผู้สนใจสามารถดูรายละเอียดข้อมูลและติดตามสถานการณ์ตลาดแรงงาน และบทความต่าง ๆ ได้จากเว็บไซต์ <https://doe.go.th/lmia> หรือ Facebook :Thai Labour Market Information

กองบรรณาธิการ

1. ภาพรวมความต้องการแรงงาน



นายจ้าง/สถานประกอบการ จำนวน 132 แห่ง แจ้งความต้องการแรงงานผ่านบริการจัดหางานโดยรัฐ ณ เดือนพฤศจิกายน 2565 จำนวน 38,829 อัตรา เป็นความต้องการแรงงานในระดับ ปวช.-ปวส./อนุปริญญา มากที่สุด จำนวน 14,891 อัตรา (ร้อยละ 38.35) รองลงมา คือ ระดับมัธยมศึกษา จำนวน 12,580 อัตรา (ร้อยละ 32.40) ระดับประถมศึกษา จำนวน 6,196 อัตรา (ร้อยละ 16.39) และระดับปริญญาตรีขึ้นไป จำนวน 5,162 อัตรา (ร้อยละ 13.29)

แจ้งความต้องการแรงงาน กับกรมการจัดหางาน 38,829 อัตรา

พฤศจิกายน 64 : 32,038 อัตรา	▲ +21.20% YoY
ตุลาคม 65 : 25,334 อัตรา	▲ +53.27% MoM

ผู้สมัครงานที่มาใช้บริการ กับกรมการจัดหางาน 23,086 คน

พฤศจิกายน 64 : 17,867 คน	▲ +29.21% YoY
ตุลาคม 65 : 18,634 คน	▲ +23.89% MoM

บรรจุนงาน 18,046 คน

พฤศจิกายน 64 : 12,895 คน	▲ +39.94% YoY
ตุลาคม 65 : 12,858 คน	▲ +40.35% MoM

ความต้องการแรงงาน 5 อันดับแรกในกลุ่มงานต่าง ๆ

ผู้บริหาร 1,138 อัตรา

- ผู้จัดการฝ่ายขายและส่งเสริมการขาย
- ผู้จัดการฝ่ายบุคคล
- ผู้จัดการฝ่ายบริหารทั่วไป
- เจ้าหน้าที่บริหารของหน่วยงานรัฐบาล
- ผู้จัดการฝ่ายการตลาด

เสมียน เจ้าหน้าที่ 4,908 อัตรา

- พนักงานธุรการ
- เจ้าหน้าที่บันทึกสินค้าคงคลัง
- เจ้าหน้าที่คลังสินค้า
- เจ้าหน้าที่เก็บเงิน
- พนักงานต้อนรับ

ผู้ปฏิบัติงานฝีมือในธุรกิจ 2,433 อัตรา

- ช่างซ่อมยานยนต์
- ช่างตัดเย็บเสื้อผ้า (สำเร็จรูป)
- ช่างเชื่อมโลหะด้วยไฟฟ้า
- ช่างไฟฟ้าทั่วไป
- ช่างซ่อมและปรับแต่งเครื่องจักรกลทั่วไป

ผู้ประกอบการวิชาชีพ 1,647 อัตรา

- เจ้าหน้าที่การตลาด
- เจ้าหน้าที่บริหารงานลูกค้า
- วิศวกรไฟฟ้า
- นักบัญชี
- เจ้าหน้าที่ประชาสัมพันธ์

พนักงานบริการ 3,961 อัตรา

- พนักงานขายสินค้า
- พนักงานดูแลความปลอดภัย
- บริการ
- แม่บ้าน
- พ่อบครัว

ผู้ปฏิบัติงานในโรงงาน 2,676 อัตรา

- พนักงานขับรถยนต์
- พนักงานขับรถจักร
- ผู้บรรจุหีบห่อและปิดฉลาก
- ช่างเย็บจักรอุตสาหกรรม
- พนักงานไถ/ปราบดิน

ช่างเทคนิค 6,509 อัตรา

- ตัวแทนนายหน้าขายบริการธุรกิจ
- พนักงานบริการลูกค้า
- ช่างเทคนิควิศวกรรมอิเล็กทรอนิกส์
- ช่างเทคนิควิศวกรรมไฟฟ้า
- ผู้ตรวจสอบคุณภาพผลิตภัณฑ์สินค้า

ผู้ปฏิบัติงานเกษตรและประมง 220 อัตรา

- ผู้ตกแต่งสวน, ผู้ออกแบบจัดสวน
- ผู้เพาะปลูกพืชไร่ และพืชผัก
- คนงานประจำฟาร์มปศุสัตว์
- ผู้เพาะปลูกไม้ดอกไม้ประดับ

อาชีพงานพื้นฐาน 15,337 อัตรา

- แรงงานด้านการผลิต
- แรงงานด้านการประกอบ
- พนักงานจัดส่งสินค้า
- แรงงานก่อสร้างอาคาร
- แรงงานบรรจุ

ความต้องการแรงงาน ผู้สมัครงานที่มาใช้บริการ และการบรรจุนงาน

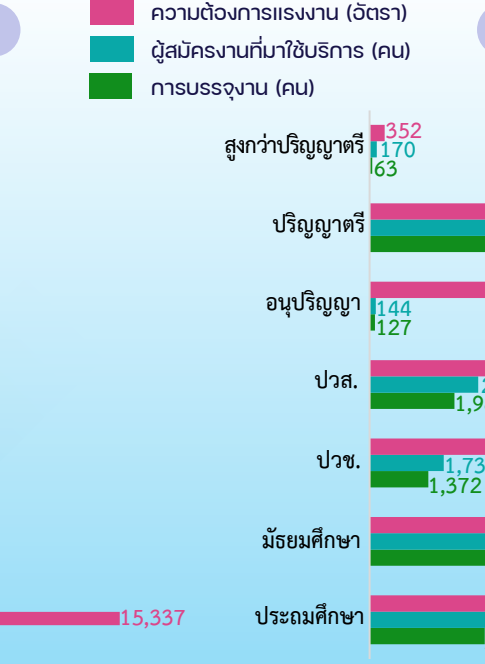
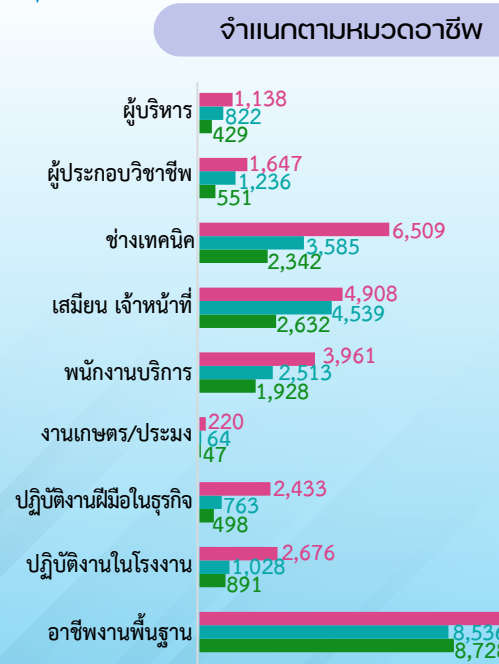

2. การไปทำงานต่างประเทศ



การไปทำงานต่างประเทศของแรงงานไทย ณ เดือนพฤศจิกายน 2565 มีแรงงานไทยที่ยังคงทำงานในต่างประเทศทั้งสิ้น 120,303 คน โดยประเทศที่แรงงานไทยไปทำงานมากที่สุด 3 อันดับแรก คือ ไต้หวัน อิสราเอล และสาธารณรัฐเกาหลี สำหรับประเภทอาชีพที่แรงงานไทยไปทำงานมากที่สุด คือ อาชีพงานพื้นฐาน ได้แก่ แรงงานด้านการเกษตร แรงงานทั่วไป และแรงงานด้านการผลิตผลิตภัณฑ์โลหะ

คนหางานที่ได้รับอนุญาตให้เดินทางไปทำงานต่างประเทศ มีจำนวน 8,521 คน จำแนกเป็นการเดินทาง 5 วิธี จำนวน 5,620 คน และแรงงานที่แจ้งการเดินทางกลับไปทำงาน (RE-ENTRY) จำนวน 2,901 คน เป็นแรงงานที่แจ้งการเดินทางกลับไปทำงาน (RE-ENTRY) มากที่สุด จำนวน 2,901 คน (ร้อยละ 34.05) สาขาอาชีพที่เดินทางไปทำงานมากที่สุด คือ อาชีพงานพื้นฐาน จำนวน 2,212 คน (ร้อยละ 25.96)

ยังคงทำงานในต่างประเทศ

● ปี 2564 ● ปี 2565 หน่วย : คน

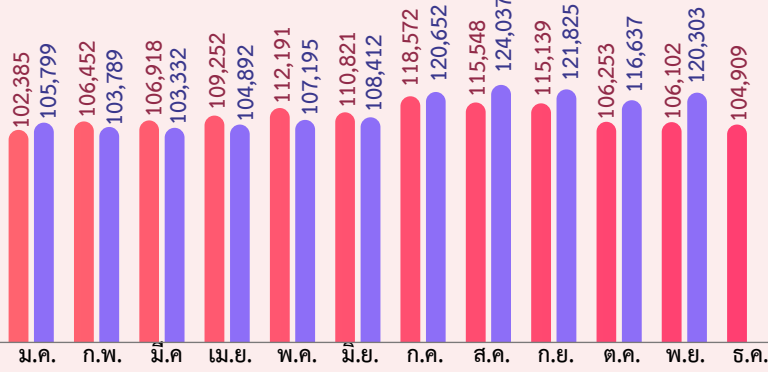

เพิ่มขึ้นจากช่วงเดียวกันของปีก่อน จำนวน 14,201 คน +13.38% YoY เพิ่มขึ้นจากเดือนก่อน จำนวน 3,666 คน +3.14% MoM

ได้รับอนุญาตให้เดินทางไปทำงานต่างประเทศ

● ปี 2564 ● ปี 2565 หน่วย : คน

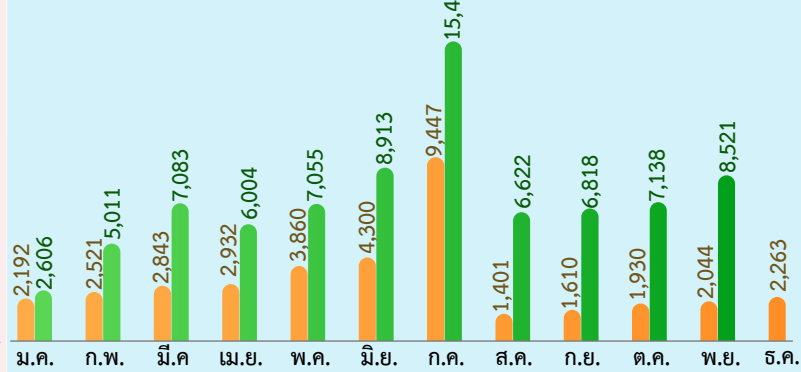

เพิ่มขึ้นจากช่วงเดียวกันของปีก่อน จำนวน 6,477 คน +316.88% YoY เพิ่มขึ้นจากเดือนก่อน จำนวน 1,383 คน +19.38% MoM

5 อันดับประเทศที่แรงงานไทยยังคงทำงานมากที่สุด

	1. ไต้หวัน	50,144 คน
	2. อิสราเอล	21,284 คน
	3. สาธารณรัฐเกาหลี	14,396 คน
	4. ญี่ปุ่น	8,062 คน
	5. มาเลเซีย	3,475 คน

5 อันดับประเทศที่แรงงานไทยได้รับอนุญาตเดินทางไปทำงาน

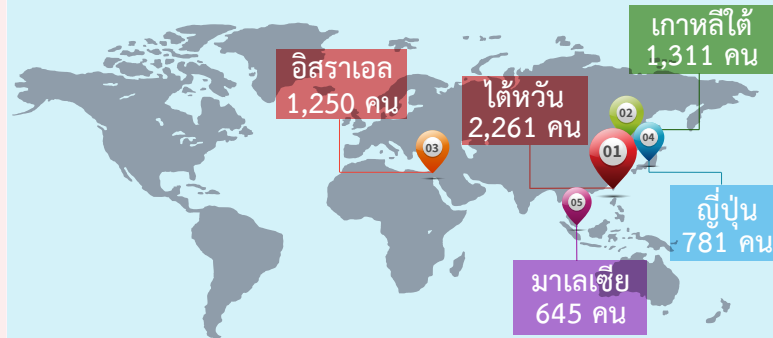

5 อันดับประเทศที่แรงงานไทยยังคงทำงาน จำแนกตามกลุ่มประเทศ

เอเชีย

1. ไต้หวัน
2. สาธารณรัฐเกาหลี
3. ญี่ปุ่น
4. มาเลเซีย
5. สิงคโปร์

ตะวันออกกลาง

1. อิสราเอล
2. สหรัฐอาหรับเอมิเรตส์
3. กาตาร์
4. คูเวต
5. บาห์เรน

ยุโรป

1. ฟินแลนด์
2. สวีเดน
3. โปรตุเกส
4. ฮังการี
5. รัสเซีย

อเมริกาเหนือและใต้

1. สหรัฐอเมริกา
2. แคนาดา
3. กรีนแลนด์
4. ตรินิแดดและโตเบโก
5. โคลัมเบีย

แอฟริกา

1. มาดากัสการ์
2. แอฟริกาใต้
3. ชูดานใต้
4. โมร็อกโก
5. โมซัมบิก

ออสเตรเลียและโอเชียเนีย

1. นิวซีแลนด์
2. ออสเตรเลีย
3. ปาปัว นิวกินี
4. ซามัว
5. ฟิจิ

จำแนกตามวิธีการเดินทาง

1 RE-ENTRY 2,901 คน	4 เดินทางด้วยตนเอง 697 คน
2 บริษัทฯ จัดส่ง 2,324 คน	5 นายจ้างพาไปทำงาน 368 คน
3 กรมฯ จัดส่ง 2,089 คน	6 นายจ้างพาไปฝึกงาน 142 คน

จำแนกตามประเภทอาชีพ 5 อันดับแรก

	1. อาชีพงานพื้นฐาน	2,212 คน
	2. ผู้ปฏิบัติงานฝีมือด้านการเกษตรและประมง	2,101 คน
	3. ผู้ปฏิบัติงานในโรงงาน	1,983 คน
	4. ช่างเทคนิคและผู้ปฏิบัติงานเกี่ยวข้อง	749 คน
	5. ผู้ปฏิบัติงานโดยใช้ฝีมือในธุรกิจต่าง ๆ	634 คน

ที่มา : กองบริหารแรงงานไทยไปต่างประเทศ

3. การทำงานของคนต่างด้าว



คนต่างด้าวคงเหลือที่ทำงานในประเทศไทย ณ เดือนพฤศจิกายน 2565 มีจำนวน 2,891,807 คน โดยเป็นแรงงานต่างด้าว 4 สัญชาติ (เมียนมา ลาว กัมพูชา และเวียดนาม) จำนวน 2,642,069 คน (ร้อยละ 91.36) คนต่างด้าวระดับฝีมือชำนาญการ จำนวน 158,209 คน (ร้อยละ 5.47) และชนกลุ่มน้อย/บุคคลพื้นที่สูง/ตลอดชีพ จำนวน 91,529 คน (ร้อยละ 3.17)

คนต่างด้าวได้รับอนุญาตทำงานใหม่ ณ เดือนพฤศจิกายน 2565 มีจำนวน 14,719 ตำแหน่ง โดยจำแนกตามประเภทการอนุญาต ดังนี้ ประเภททั่วไป 6,415 ตำแหน่ง (ร้อยละ 43.58) เข้ามาทำงานในลักษณะไป-กลับ หรือตามฤดูกาล 5,441 ตำแหน่ง (ร้อยละ 36.97) ประเภทชนกลุ่มน้อย 1,809 ตำแหน่ง (ร้อยละ 12.29) และประเภทส่งเสริมการลงทุน 1,054 ตำแหน่ง (ร้อยละ 7.16)

แรงงานต่างด้าวคงเหลือทั่วราชอาณาจักร

● ปี 2564 ● ปี 2565 หน่วย : คน

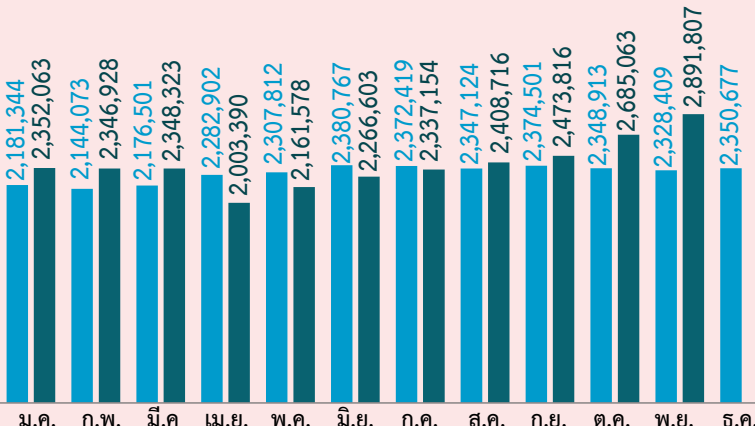

เพิ่มขึ้นจากช่วงเดียวกันของปีก่อน จำนวน 563,398 คน ▲ +24.20% YoY

เพิ่มขึ้นจากเดือนก่อน จำนวน 206,744 คน ▲ +7.70% MoM

คนต่างด้าวได้รับอนุญาตทำงานใหม่

● ปี 2564 ● ปี 2565 หน่วย : ตำแหน่ง

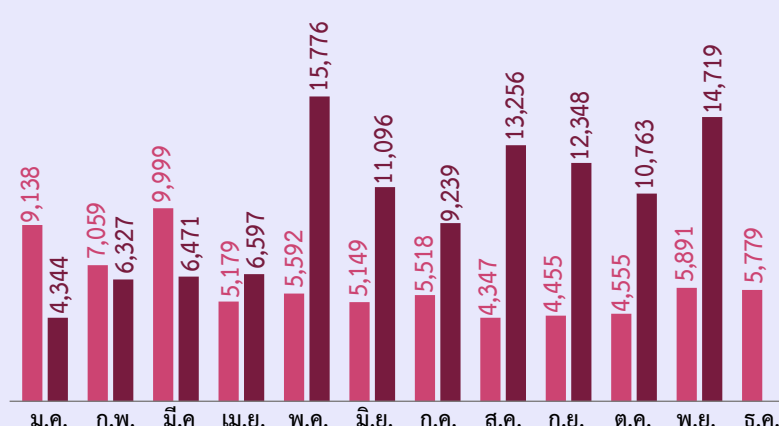

เพิ่มขึ้นจากช่วงเดียวกันของปีก่อน จำนวน 8,828 ตำแหน่ง ▲ +149.86% YoY

เพิ่มขึ้นจากเดือนก่อน จำนวน 3,956 ตำแหน่ง ▲ +36.76% MoM

แรงงานต่างด้าวที่ได้รับอนุญาตทำงาน จำแนกตามกลุ่มต่าง ๆ



ได้รับอนุญาตใหม่ จำแนกตามประเภทการอนุญาต



ที่มา : สำนักบริหารแรงงานต่างด้าว

4. ภาพการทำงานของประเทศ



จากข้อมูลของสำนักงานสถิติแห่งชาติที่ทำการสำรวจในเดือนพฤศจิกายน 2565 พบว่า มีผู้มีอายุ 15 ปีขึ้นไป 58.73 ล้านคน มีผู้อยู่ในกำลังแรงงานรวม 40.36 ล้านคน เป็นผู้มีงานทำ 39.82 ล้านคน ผู้ว่างงาน 4.65 แสนคน (คิดเป็นอัตราการว่างงาน ร้อยละ 1.2) และผู้รอดูกาล 7.8 หมื่นคน

โครงสร้างประชากร เดือนพฤศจิกายน 2565



จำแนกตามภาค

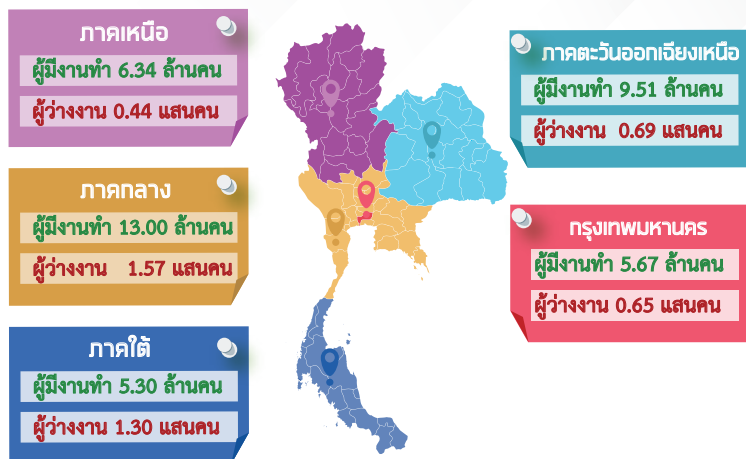

ผู้มีงานทำ 39.82 ล้านคน

เพิ่มขึ้นจากเดือนก่อน 6.2 แสนคน

ตุลาคม 2565 : 39.20 ล้านคน ▲ +1.58% MoM

ผู้ว่างงาน 4.65 แสนคน

อัตราการว่างงาน ร้อยละ 1.2

ตุลาคม 2565 : 5.60 แสนคน ▼ -16.96% MoM

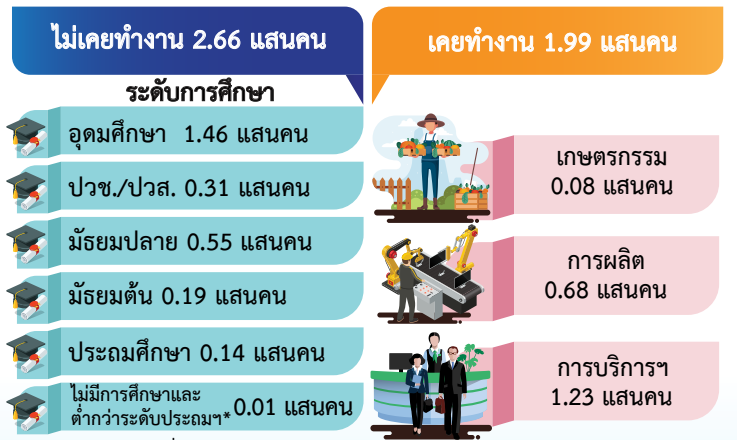

ผู้มีงานทำจำแนกตามหมวดอาชีพ

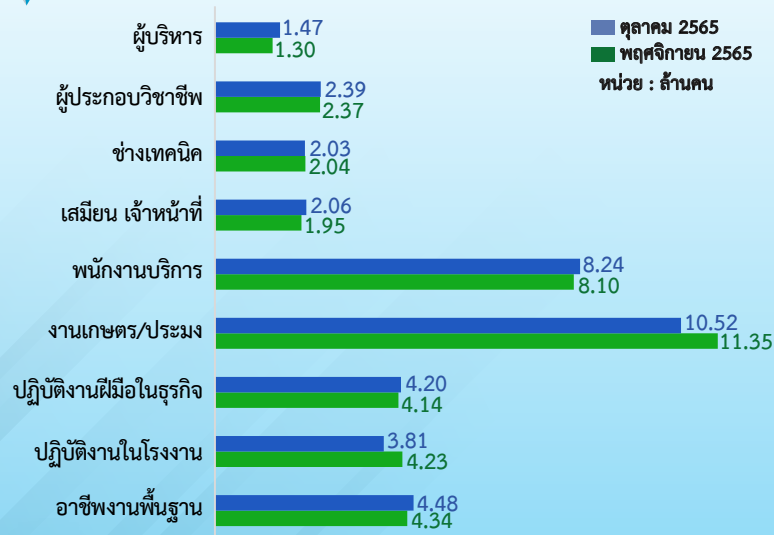

ระดับการศึกษา

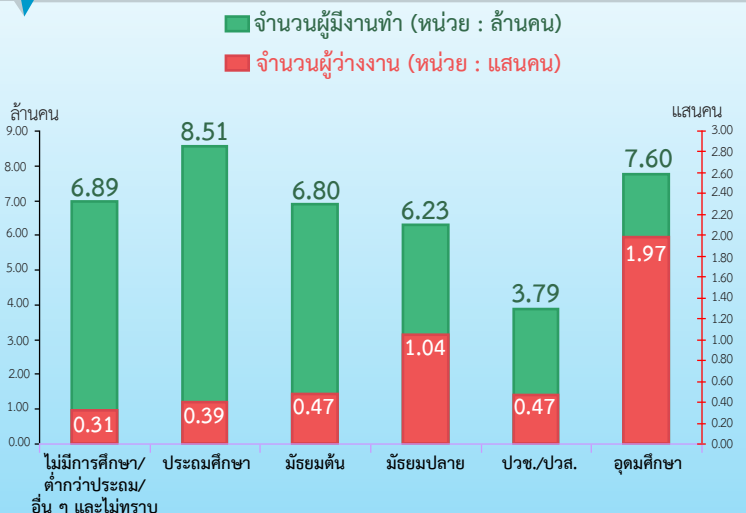

ที่มา : สำนักงานสถิติแห่งชาติ

5. การขึ้นทะเบียนผู้ประกันตนกรณีว่างงาน



เดือนพฤศจิกายน 2565 มีผู้ประกันตนที่ขึ้นทะเบียนกรณีว่างงานผ่านกรมการจัดหางาน จำนวน 73,064 คน ลดลงจากเดือนก่อน จำนวน 5,482 คน คิดเป็นร้อยละ 6.98 โดยเป็นเพศชาย 31,151 คน (ร้อยละ 42.64) และเพศหญิง 41,913 คน (ร้อยละ 57.36) ส่วนใหญ่เป็นการลาออกจากการจ้างงาน ร้อยละ 80.36 โดยมีสาเหตุการลาออก คือ ต้องการเปลี่ยนงานใหม่ ประกอบอาชีพอิสระ ต้องการพักผ่อน และรักษาตัวเนื่องจากเจ็บป่วย

จำนวนการขึ้นทะเบียนผู้ประกันตนกรณีว่างงาน

พฤศจิกายน 2565 จำนวน 73,064 คน

ร้อยละ 80.36

ร้อยละ 15.68

ลาออก
58,712 คน

ถูกเลิกจ้าง
11,460 คน



เพศหญิง
33,183 คน
(56.52%)



เพศชาย
25,529 คน
(43.48%)



เพศหญิง
7,063 คน
(61.63%)



เพศชาย
4,397 คน
(38.37%)

สาเหตุการลาออก

1. ต้องการเปลี่ยนงานใหม่	29,981 คน
2. ประกอบอาชีพอิสระ	18,043 คน
3. พักผ่อน	6,427 คน
4. รักษาตัวเนื่องจากเจ็บป่วย	4,261 คน

สาเหตุการถูกเลิกจ้าง

1. ลดจำนวนพนักงาน	6,453 คน
2. นายจ้างยกเลิกสัญญา	3,522 คน
3. ปิดกิจการ	1,485 คน

* **หมายเหตุ :** เดือนพฤศจิกายน 2565 มีกรณีสิ้นสุดสัญญาจ้าง จำนวน 2,892 คน (ร้อยละ 3.96) โดยเป็นเพศชาย 1,225 คน (ร้อยละ 42.36) และเพศหญิง 1,667 คน (ร้อยละ 57.64)

จำนวนผู้ประกันตนกรณีว่างงาน รายเดือน ปี 2565

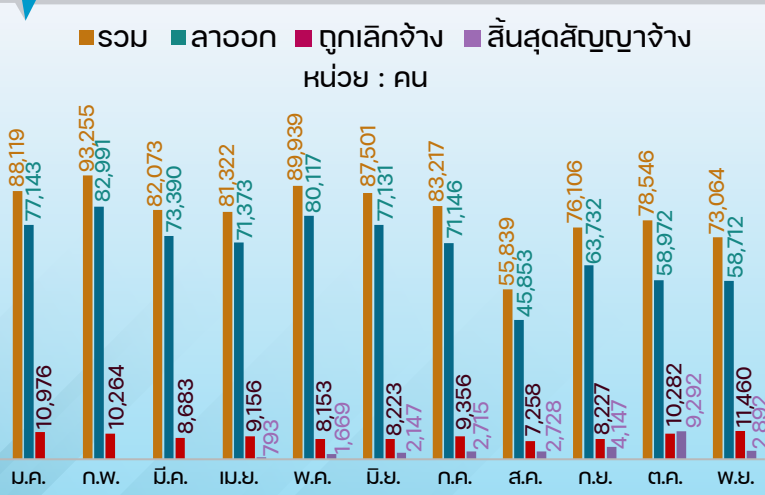

ลดลงจากเดือนก่อน จำนวน 5,482 คน ▼ -6.98% MoM

จำนวนผู้ประกันตนกรณีว่างงาน จำแนกตามภาค

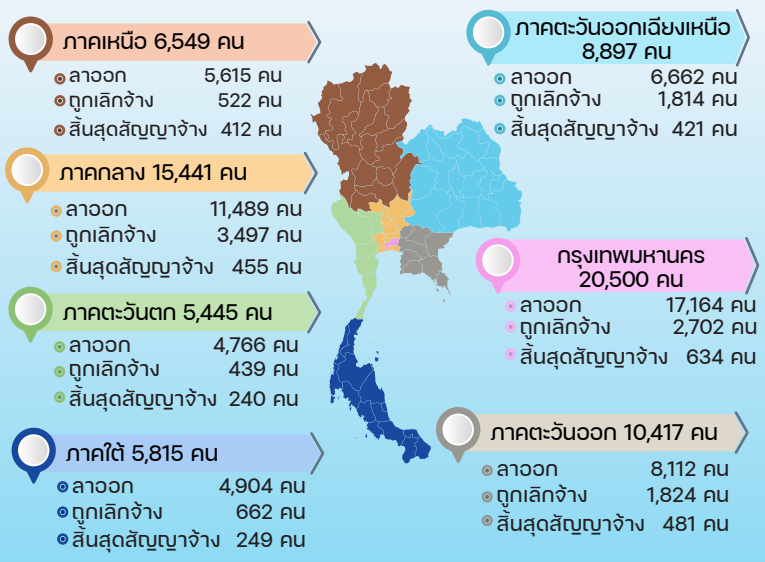

ที่มา : ระบบศูนย์ข้อมูลกลาง กรมการจัดหางาน กระทรวงแรงงาน

ขอความร่วมมือตอบแบบสอบถามความพึงพอใจต่อ วารสารสถานการณ์ตลาดแรงงาน



SCAN

CLICK

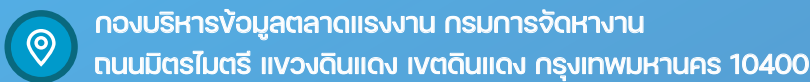
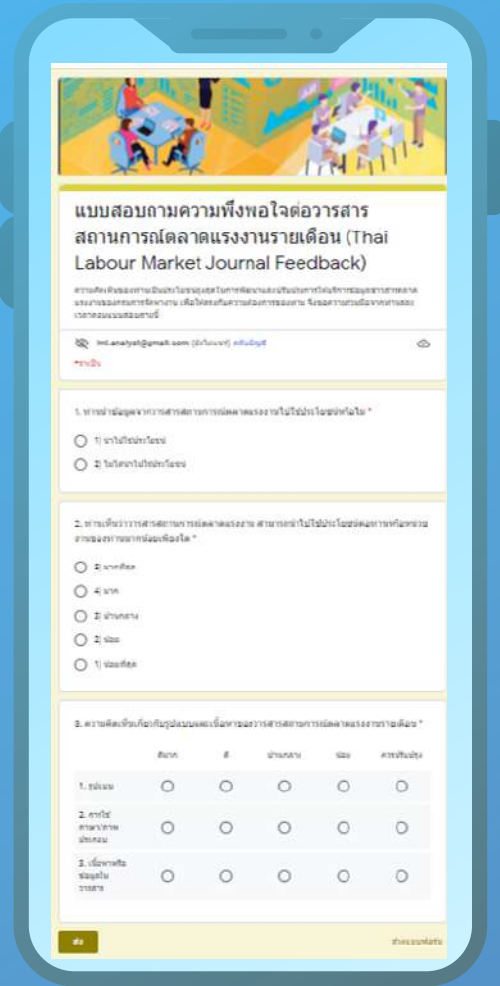

คณะผู้จัดทำ

ที่ปรึกษา

นายไพโรจน์ โชติกเสถียร
นางสาวบุญยวีร์ ไหว้พันธุ์
นายสันติ นันทสุวรรณ
นายสิบทวีชัย โพธิ์สินธุ์

อธิบดีกรมการจัดหางาน
รองอธิบดีกรมการจัดหางาน
รองอธิบดีกรมการจัดหางาน
รองอธิบดีกรมการจัดหางาน

ผู้จัดทำ

นางสาวสุกกุล ไตรรัตน์ผลาดล
นายเกียรติศักดิ์ ธ.น.หล้า
นางสาวปิยะนุช บัวเพ็ญ
นางสาวนาฏสีตางศ์ ภาวะดี
นางสาวอัมภววรรณ ชาวนา
นายสาโรจน์ พึ่งเนตร์
นางสาวธิตีมา นิลพฤกษ์
นายกรวิชัย มีตรแก้ว
นางสาวอังคณา วันดาว

ผู้อำนวยการกองบริหารข้อมูลตลาดแรงงาน
หัวหน้ากลุ่มงานวิเคราะห์และวิจัย
นักวิชาการแรงงานชำนาญการ
นักวิชาการแรงงานปฏิบัติการ
นักวิชาการแรงงาน
นักวิชาการแรงงาน
นักวิชาการแรงงาน
นักสถิติ
เจ้าพนักงานแรงงาน



กองบริหารข้อมูลตลาดแรงงาน กลุ่มงานวิเคราะห์และวิจัย